E 71/62 Czytelnia Stow. Regionalny W.3/62

CENA 50 GR.
WYD. AB

KURIER szczeciński

RSW PRASA

Piątek, 23.III.62 r.
Sobota, 24.III.62 r.
ROK XVIII Nr 70 (5490)

ARMIA ARGENTYŃSKA przygotowuje się DO ZAMACHU STANU?

Gorączkowe narady w Buenos Aires

BUENOS AIRES — Agencja Reutera donosiła dziś rano, iż w stolicy Argentyny Buenos Aires rozeszły się pogłoski, iż armia argentyńska przygotowuje się do zamachu stanu. Wczoraj w Buenos Aires odbyły się gorączkowe narady dowódców trzech rodzajów wojsk: armii, lotnictwa i marynarki. Na dzień dzisiejszy 62 argentyńskie związki zawodowe zapowiedziały rozpoczęcie 24 godzinnego strajku powszechnego na znak protestu przeciwko próbom reakcji unieważnienia wyborów.

AGENCJA REUTERA informuje, że w Buenos Aires krążą nie potwierdzone pogłoski o przygotowywaniu wojskowego zamachu stanu w Argentynie. Wskazywać na to mają gorączkowe narady dowódców argentyńskich sił zbrojnych, oraz nieoczekiwane opuszczenie przez prezydenta Arturo Frondizego oficjalnego przyjęcia wydanego na cześć przebywającego z wizytą oficjalną w Argentynie męża królowej brytyjskiej, księcia Edynburga.

Dziś w nocy wyżsi dowódcy armii, marynarki i lotnictwa odbyli narady w Buenos Aires, oraz innych kluczowych garnizonach, m.in. w nadmorskim uzdrowisku Mar del Plata, które jest równocześnie ważną bazą lotniczą.

W Argentynie sytuacja jest nadal niejasna. Agencje prasowe donoszą, iż w każdej chwili może tam dojść do burzliwych wydarzeń.

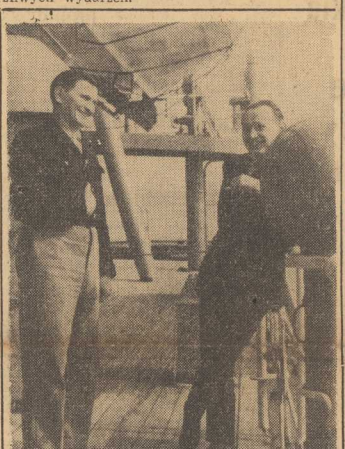

OGRÓD... NA GŁOWIE

FRYZURY — KWIATY to dzieło paryskiego fryzjera Antoine'a. Jak widzimy na zdjęciu paryskie elegantki są zachwycone najnowszą „kreacją" mistrza.

Foto — CAF

Z Plenum MK FJN

HENRYK ŻUKOWSKI o
- jawności rozdziału mieszkań
- nowych żłobkach i przedszkolach

WCZORAJ na plenarnym posiedzeniu Miejskiego Komitetu Frontu Jedności Narodu Henryk Żukowski, przewodniczący Prezydium MRN, zabierając głos w dyskusji podał do wiadomości zasadnicze kierunki działania Prezydium MRN przy załatwianiu nabrzmiałych problemów Szczecina. Do nich zaliczył sprawę rozdziału puli mieszkaniowej oraz kwestię szczecińskich żłobków i przedszkoli.

CO DO MIESZKAŃ — Prezydium MRN postanowiło wprowadzić nową formę przy ich rozdziale. Dlatego **publikować się będzie nazwiska osób,** którym przydzielono mieszkania. Pierwsza imienna lista ukaże się w prasie szczecińskiej w najbliższych dniach. Przyjmowane będą reklamacje. Jeśli się okaże, że są one uzasadnione, zastosuje się zmiany w rozdzielnikach, również jawne. Nowe założenia z zakresu polityki mieszkaniowej mają na ce-

(Dokończenie na str. 2)

Tylko huta Baildon może nas poratować!

16 kilometrów rur potrzeba dla lodowiska

WIADOMOŚĆ o realnych planach budowy lodowiska wywołała zrozumiałe zainteresowanie wśród szczecinian.

Niegdyś informowaliśmy, że w Szczecinie mieszka były mistrz Warszawy w jeździe figurowej. Jest nim popularny konferansjer Włodzimierz PATUSZYŃSKI. Otóż, na wiadomość o tym, że ma powstać sztuczne lodowisko Włodzimierz Patuszyński zadeklarował społecznie prowadzić kurs jazdy figurowej dla młodzieży.

Jak nam wiadomo, w wielu instytucjach postanowiono zorganizować zbiórkę na społeczny fundusz dalszej rozbudowy lodowiska.

Dla ścisłości trzeba podać, że niezbędne kredyty na budowę w części zapewniła Miejska Rada Narodowa. O dalsze kredyty zwrócono się do Prez. WRN. Mamy nadzieję, że znani ze swych sympatii dla kultury fizycznej „ojcowie województwa" nie poskąpią pieniędzy.

Największy kłopot sprawia komitetowi budowy, nabycie rur do instalacji. Rury te w Polsce produkuje tylko huta „Baildon" na Śląsku. Trzeba ich, bagatelką, tylko 16 tys. metrów. Nie jest to wprawdzie dużo na możliwości huty, ale dla nas to sprawa: BYĆ ALBO NIE BYĆ LODOWISKA. Mamy nadzieję, że w ramach przyjacielskiej współpracy naszych województw, kierownictwo huty „Baildon" uwzględni zamówienie Szczecina w pierwszej kolejności.

(Rak)

IV Miejska Konferencja Sprawozdawczo - Wyborcza ZMS

W NAJBLIŻSZĄ niedzielę, 25 bm., o godz. 8.30 w sali 35 Komitetu Wojewódzkiego PZPR przy pl. Żołnierza rozpocznie obrady IV Miejska Konferencja Sprawozdawczo - Wyborcza Związku Młodzieży Socjalistycznej.

Na porządku obrad znajdą się m. in. zagadnienia wewnątrz organizacyjnego umocnienia związku i wychowawcza rola ZMS w środowiskach szkolnych.

(s)

- Kadra przed wyjazdem do Francji i Maroka
- Remis Cracovii

WARSZAWA PAP. R. Koncewicz, razem z trenerem Górnika A. Dziwiszem, będzie przygotowywał od 27 bm. w warszawskim OPO naszych piłkarzy do meczów z Francją i Marokiem.

Oto lista 14 reprezentantów: bramka — Kornek, Kostka, obrona — Szczepański, Oślizło, Woźniak, Kawula, pomoc — Kowalski, Suski, Grzegorczyk atak — Faber, Brychczy, Gajda, Pohl i Lentner.

• • •

PARYŻ PAP. W półfinałowym spotkaniu piłkarskiego Pucharu Europy madrycki Real pokonał na własnym boisku Standard Liege 4:0 (2:0). 12 kwietnia — rewanż w Liege.

• • •

KATOWICE PAP. W meczu piłkarskim o Puchar Polski, trzecioligowy GKS „27" Orzegów po 120 minutach gry zremisował na własnym boisku z I-ligową Cracovią 0:0.

Na Bałtyku pogoda dopisuje

RYBACY „Korabia" w przededniu wykonania planu

RYBACY nie szczędzą wysiłku, by trwający obecnie okres pogody wykorzystać na wyrównanie kiedo borów połowowych, które powstały na skutek sztormów w pierwszych miesiącach br.

Spośród kutrów łowiących na Bałtyku najlepsze wyniki osiągają rybacy przebywający w rejonie Gotlandii i Rynny Słupskiej. Przodują załogi kutrów „Korabia" z Ustki, które wykonały już 85 proc. planu za marzec. Jeśli pogoda utrzyma się nadal, zameldują zapewne jako pierwsi na Wybrzeżu o wykonaniu zadań kwartalnych.

(rz)

Umasowienie sportów lotniczych - najpilniejsze zadanie Aeroklubu Szczecińskiego

WYKONANIE ważnego zadania umasowienia sportów lotniczych walne zgromadzenie AEROKLUBU SZCZECIŃSKIEGO powierzyło nowemu zarządowi, w skład którego weszli m. inn. sekretarz KW PZPR St. SIEWIERSKI, wiceprzewodniczący Prezydium WRN W. SLEDZIŃSKI, sekretarz KM PZPR, B. KLIMCZYK, wiceprzewodniczący Prezydium MRN, E. GAŁKA oraz lotnicy i instruktorzy aeroklubu.

TERENEM działalności szczecińskiego ośrodka lotniczego w większym niż dotąd stopniu będą szkoły ogólnokształcące, zawodowe i licea. Władze AEROKLUBU będą pomagać przy zakładaniu szkolnych kół i pracowni nowoczesnego modelarstwa rakietowego i lotniczego sterowanego radiem. AEROKLUB SZCZECIŃSKI jest w stanie wyposażyć w tym roku 10 — 15 pracowni szkolnych w potrzebny sprzęt. Chodzi o to, by władze szkolne i nauczycielstwo zainteresowały młodzież sportem lotniczym. Dla starszej młodzieży, która przejdzie pomyślnie I stopień lotniczego „wiatjemniczenia" (modelarstwo i teoria) udostępnione zostaną inne formy nowoczesnego szkolenia, łącznie z latanieni na szybowcach i samolotach. Nowy zarząd rozpoczął swą działalność pod hasłem: „CZEKAMY NA MŁODZIEŻ".

(Foto S. Cieślak)

Druga młodość KOŁOBRZEGU

STRONA 3

Już

wkrótce rozpoczynamy druk kapitalnej powieści **Vicki Baum** p.t.

„Pisane na wodzie"

ŚLEDZIŁA wzrokiem papierosa ciśnięty za burtę, póki nie opadł na powierzchnię wody, gdzie go pochłonęła malutka falka, i dużo ciszej dodała:

— On mnie czasami przeraża. Naprawdę, a ty mnie przecież znasz, Thumbs, ja się nie da ję łatwo przestraszyć...

— Wiem doskonale. Nie mogę sobie wyobrazić, co trzeba by zrobić, żeby ciebie nastraszyć.

ŚIEDZIAŁA patrząc w pokład z dziwnym, drwiącym uśmieszkiem:

— Nie możesz? — zapytała. A potem z nagłym postanowieniem podwinęła rękawy, gwałtownym pociągnięciem rozwiązała szal na szyi i rozpięła bluzkę. — Patrz! — powiedziała rozkazującym tonem. Thumbs spojrzał.

CÓŻ widywał swego czasu wiele skatowanych prostytutek z doków — biedne, pijane nieszczęśnice musztrowane przez sutenerów. Nigdy jednakże nie widział czegoś takiego jak ślady palców pozostawione przez Jego Wysokość na ciele Tracey. Sine, czarne i purpurowe sińce, stłuczenia, zadrasnięcia, pręgi, jak to nazywają w rubryce skandali, na jej skórze o złotawej barwie miodu.

Nowa - wielka afera we Włoszech

- „Różowe balety"
- Narkotyki
- Morderstwa

Gdzie szukać amatorów „Dolce Vita"?

Policja nabrała wody w usta

TYM RAZEM było to we Florencji. Zresztą nie tylko we Florencji... Zaczęło się od śledztwa w sprawie zamordowania pewnego śpiewaka, o niezbyt znanym nazwisku Luciano Cuomo. Ponieważ nie należał on do kategorii śpiewaków, występujących w La Scali — przesłuchania objęły nie tyle świat artystyczny dle nocny półświatek florencki. I choć jak dotychczas nie natrafiono na ślad mordercy — pochwycono przy okazji inną nić, wiodącą do nader ciekawego kłębka... Tak ciekawego, że należy wątpić, aby kiedykolwiek rozplątano go publicznie do końca.

PIERWSZYM OGNIWEM był niejaki Carlo Tozzi, człowiek niemłody już i stateczny, akty wista miejscowej organizacji neofaszystowskich związków zawodowych. Pełnił funkcję sekretarza dla spraw widowisk i, jak się później okazało był urzędnikiem aż nazbyt drobiazgowym i sumiennym.

Z RACJI swego stanowiska miewał on często kontakty z dziewczętami tęskniącymi do kariery artyw-

(Dokończenie na str. 2)

NA „PIĘĆ PRZED 12", tj. rozpoczęciem rejsu do Anglii podok dla Szczecińskiej Stoczni Remontowej, utrwaliliśmy na kliszy dowódcę „KORALA", kapitana ż. w. J. STRUGA i red. A. KILNARA, którego relacje o przebiegu trudnej akcji holowniczej za mieszczać będziemy niebawem.

(Foto St. Cieślak)

Przez całą dzisiejszą noc trwały w Algierze i Oranie zacięte walki uliczne. Wg doniesień agencyjnych ultrasi przeszli do otwartej rebelii.

INFORMACJE Z ALGIERJI — CZYTAJ NA STR. 2

Znów śnieg...

KRAKÓW PAP. Po kilkudniowej poprawie pogody w dniu 21 i 22 bm. w całym województwie krakowskim nastąpiło pogorszenie. W górach i okolicach podgórskich ponownie sypie śnieg. Opady jednak, jak dotychczas, nie wywołały większych komplikacji w komunikacji autobusowej i kolejowej.

Odroczenie rozmów holendersko - indonezyjskich

LONDYN PAP. Waszyngtoński korespondent Reutera informuje, że wstępne rozmowy holendersko-indonezyjskie na temat Irianu Zachodniego, odbywające się w pobliżu Waszyngtonu, zostały w czwartek odroczone na kilka dni, aby uczestniczący w rozmowach delegaci mogli przeprowadzić konsultacje ze swymi rządami. Rozmowy mają być wkrótce wznowione.

Nr 70 (5490)

Dziś w nocy zaciekłe walki uliczne toczyły się w Algierze i Oranie

DZIŚ w godzinach popołudniowych prezydent de Gaulle przewodniczyć będzie na posiedzeniu gabinetu, na którym mają być ustalone ostatnie szczegóły referendum w sprawie Algierii oraz przedyskutowane kwestie związane z utworzeniem tymczasowej władzy wykonawczej. W Paryżu przypuszcza się, iż na posiedzeniu podjęta zostanie decyzja zmiany na stanowisku dowódcy wojsk w Algierii. Na miejsce generała Allerete mianowany ma być gen. de GUILLEBON.

PARYŻ PAP. Dziś w nocy w Algierze i Oranie toczyły się zaciekłe walki uliczne między bojówkarzami z Organizacji Armii Podziemnej, a żandarmerią i siłami bezpieczeństwa. W obu miastach słychać było potężne eksplozje bomb plastykowych, strzały z karabinów maszynowych, wybuchy granatów oraz pocisków z moździerzy. Walki uliczne w Algierze ustały dopiero dziś we wczesnych godzinach rannych.

PIERWSZA WALKA ULICZNA między ultrasami, a żandarmerią odbyła się wzdłuż bulwarów Algieru. Bojówki OAS przeprowadziły 3 skoordynowane ataki na najważniejsze budynki publiczne oraz tunel miejski. Faszyści zaatakowali pod osłoną ognia moździerzy i karabinów maszynowych. W niedługim czasie potym w centrum Algieru oraz w dzielnicach położonych nad brzegiem morza, Europejczycy ostrzelali policję ukrywając się na dachach i balkonach. Z kolei ponownie w centrum miasta doszło dwukrotnie do wymiany ognia. Po północy bojówki OAS ostrzelały ogniem z dział przeciwpancernych i karabinów maszynowych posterunek policji ustawiony przed siedzibą delegatury generalnej.

RÓWNIEŻ W ORANIE toczyły się zaciekłe walki uliczne między bojówkami OAS, a żandarmerią francuską. Ultrasi wdarli się do gmachu redakcji dziennika „L'Echo d'Oran", rozbroili posterunek policji, po czym uciekli ze skradzioną bronią. O godz. 1 czasu lokalnego w Oranie słychać było eksplozje bomb oraz strzały z karabinów maszynowych i moździerzy. Grupy ultrasów ostrzelały oddziały sił porządkowych ogniem z miotaczy min oraz dział przeciwpancernych.

W Orleansville i Bone ultrasi dokonali wielu zamachów terrorystycznych.

Korespondent TASS pisał dziś rano, iż wiadomości napływające z Algieru wzbudzają trwogę. Ultrasi rozwścieczeni podpisaniem porozumienia o zawieszeniu broni w Algierii, przeszli do otwartej rebelii.

Plenum MK FJN

(Dokończenie ze str. 1)

lu zmniejszenie nieufności przy załatwianiu trudnych spraw.

SPRAWA ŻŁOBKÓW I PRZEDSZKOLI to również problem nabrzmiały. W Szczecinie odczuwa się brak ludzi do pracy. A jednym z powodów — to kwestia zasadnicza — komu pozostawić dziecko pod opieką? Dlatego też Prezydium MRN postanowiło powstrzymać, aż do odwołania, sprawę organizacji w Szczecinie nowych klubów. (lokali). Ponadto przeprowadzi się w najbliższym czasie kontrolę dużych szczecińskich will, które będzie można wykorzystać na pomieszczenia dla dzieci. Zaostrzona zostanie również rewindykacja nadmiernych powierzchni u „obszarników biurowych", z czego miasto może otrzymać ponadplanowe mieszkania.

PLENUM MK FJN poparło w pełni stanowisko Prezydium i zadeklarowało swą pomoc przy realizacji celowych zamierzeń.

O przebiegu wczorajszych obrad napiszemy w jednym z najbliższych numerów. (b)

Ultrasi przeszli do otwartej rebelii

PARYŻ PAP. W czwartek odwołano wszystkie loty między Francją a Algierią ze względu na „niepewną sytuację, jaka panuje na lotniskach algierskich".

„Niepewność" tej sytuacji polega na tym, że linie lotnicze dały się sterroryzować przez OAS i nie sprzedają biletów pasażerom nie zaopatrzonym w „wizy wyjazdowe wystawione przez OAS". Jak dotychczas, nie wiadomo czy zrobiły władze francuskie dla ochrony pasażerów i zmuszenia urzędników linii lotniczych do przyjmowania dyrektyw od przedstawicieli władz, a nie od mafii salanowskiej.

Francuskie linie lotnicze uległy terrorystom

A. MILLER w Wiedniu

WIEDEŃ PAP. Arthur Miller, znakomity pisarz amerykański, przybył do Wiednia wraz ze swoją niedawno poślubioną, trzecią z kolei żoną, wiedeńską fotografiką, Inge Moerath.

O korzystnej prognozie urodzaju owoców — mówi prof. dr Stanisław Zaliwski

LUBLIN PAP. Z nadejściem wiosny przedstawiciel PAP zwrócił się do kierownika katedry sadownictwa Wyższej Szkoły Rolniczej w Lublinie i kierownika Instytutu Sadownictwa w Górnej Niwie prof. dr Stanisława ZALIWSKIEGO z prośbą o wypowiedź na temat perspektywy tegorocznego urodzaju owoców.

Prof. dr Zaliwski oświadczył: „Mimo mrozu i dużych śniegów wielka ilość pączków na drzewach wskazuje, że urodzaj owoców będzie bardzo duży. Najbardziej obrodzą czereśnie i wiśnie, oraz jabłka i grusze. O wiele większy jak w roku ubiegłym będzie również urodzaj śliw. Zakłócenia w doskonale zapowiadającym się urodzaju owoców mogą wywołać niesprzyjające zmiany pogody. Jeśli w okresie kwitnienia wystąpiłyby przymrozki „zwarzyłoby" to kwiaty, a także uniemożliwiło oblety pszczół".

DZIŚ REPORTER zanotował

DYŻURNY RUCHU MPK zapewnił nas, że dziś od rana wszystko było w jak najlepszym porządku. A tymczasem na trasie 5 i 7 były opóźnienia.

DZIŚ o godz. 7 na ul. Rosenbergów motocykl wpadł na traktor. Niefortunnego motocyklistę Wł. Rembelińskiego (ul. Ogrodowa 5) przewieziono do szpitala.

STRAŻ ugasiła pożar leśny w pow. Dębno, gdzie poszło z dymem 15 ha młodego lasu. W pow. gryfińskim spaliło się pół ha runa leśnego. Przyczyna ognia w pow. gryfińskim — nie zabezpieczony teren, na którym wypalano łąki.

POGOTOWIE RATUNKOWE notuje nawrót grypy. M. inn. w Domu Opiekuńczym w Trzebieży choruje kilka osób.

NA RYNEK TOBRUCKI ponad 20 wozów dowiozło dziś zboże, nabiał i owoce. Jabłka 14—20 zł za kg, cebula 16—20 zł, ogórki kiszone 16 zł, kapusta kiszona 5 zł, marchew 4 zł kg, buraki 3 zł kg, śmietana 20 zł 1, masło 55—60 zł, jaja 1.80—2 zł szt., ser wiejski 14—18 zł, ziemniaki 1.50 zł kg. Kury 60—100 zł za sztukę. Kaczek i gęsi nie było. (b)

Argentyński CHAOS

NA DZIŚ zapowiedziano w Argentynie ogólnokrajowy strajk ostrzegawczy w związku z prezydencką decyzją częściowego anulowania wyborów. Nie będzie to zapewne jedyna demonstracja nastrojów społeczeństwa.

Frondizi pozostaje nominalnie prezydentem, ale w istocie władzę przejęła prawicowa generalicja. Pod naciskiem wojskowych, grożących każdej chwili otwartym zamachem stanu, Frondizi szedł na kolejne ustępstwa w swojej polityce personalnej i zagranicznej.

OSTATNI sukces wyborczy ruchu peronowskiego, będący wyrazem nastrojów CAŁEJ opozycji argentyńskiej (Partia Komunistyczna jest zdelegalizowana), posłuży prawicy wojskowej — i stojącej za nią cywilnej — za pretekst do jawnej kontrakcji. Argentyna znalazła się w obliczu dyktatury prawicowej. Istnieje realna możliwość, że Frondizi ustąpi lub zostanie do tego zmuszony. Wyczekuje tego niecierpliwie prawica, aby zagarnąć bez reszty władzę. Oczywiście taki rozwój sytuacji grozi krajowi skrajnym chaosem prowadzącym już prosto do wojny domowej.

● 11 oskarżonych ● 19 tomów akt

Kto odpowiada za pożar na m/s „Konopnicka"?

GDAŃSK PAP. Dziś rano przed Sądem Wojewódzkim w Gdańsku rozpoczął się proces o ustalenie winnych i przyczyn wybuchu pożaru na statku „Konopnicka" o nośności 10.300 DWT, budowanym w Stoczni Gdańskiej. Jak wiadomo, w wyniku pożaru, który wybuchł 13 grudnia ub. r. zginęło 21 osób, a Skarb Państwa narażony został na poważne straty.

Prokuratura postawiła w stan oskarżenia 11 osób, w tym b. naczelnego dyrektora Stoczni Gdańskiej — Jerzego Wychowskiego, głównego inżyniera budowy statków — Antoniego Gorgonia, budowniczego statku — Józefa Sternika.

Ze względu na złożoność sprawy proces rozpatrywany będzie w składzie trzech sędziów zawodowych pod przewodnictwem sędziego Tomasza Juścińskiego. Oskarżają — szef Prokuratury Wojewódzkiej w Gdańsku — Jan Miklas i jego zastępca — Wacław Kajtanowski.

W procesie zeznawać będzie 101 świadków. Akta sprawy obejmują 19 tomów. W toku procesu wyświetlony zostanie film odtwarzający przebieg wypadków i akcji ratowniczej na m/s „Konopnicka". Rozprawa potrwa ok. 2 tygodni.

Współpraca USA - ZSRR w Kosmosie — korzyścią dla całej ludzkości

NOWY JORK PAP. Pozytywne ustosunkowanie się Związku Radzieckiego do propozycji współpracy ze Stanami Zjednoczonymi w dziedzinie pokojowego opanowywania Kosmosu wywołało duże zainteresowanie zarówno w Stanach Zjednoczonych, jak i w Organizacji Narodów Zjednoczonych. Prasa amerykańska poświęca wiele miejsca tej sprawie, stwierdzając, że taka współpraca byłaby z korzyścią nie tylko dla obu mocarstw, lecz również dla całej ludzkości.

W ONZ sprawa współpracy kosmicznej między dwoma wielkimi mocarstwami znajduje się w centrum zainteresowania. Sekretarz generalny ONZ U Thant, z zadowoleniem powitał zarysowującą się współpracę radziecko-amerykańską w dziedzinie pokojowego opanowywania Kosmosu.

NA ANTENACH ŚWIATA

PLENUM KC PPR ZAKOŃCZYŁO OBRADY

* PARYŻ PAP. Plenum Komitetu Centralnego PPR zakończyło obrady, toczące się w Ivry pod Paryżem. Tematem obrad była sytuacja polityczna w kraju i zadania partii po zaprzestaniu ognia w Algierii.

PODPISANIE POROZUMIENIA O WSPÓŁPRACY MIĘDZY MINISTERSTWEM HANDLU WEWNĘTRZNEGO PRL I MINISTERSTWEM HANDLU I ZAOPATRZENIA NRD

* POZNAŃ PAP. W czasie tegorocznych Wiosennych Targów Krajowych podpisano w Poznaniu porozumienie o wzajemnej współpracy między Ministerstwem Handlu Wewnętrznego PRL i Ministerstwem Handlu i Zaopatrzenia NRD. Porozumienie przewiduje wymianę informacji na temat ekonomiki, organizacji i techniki handlu, stałą współpracę ośrodków naukowo-badawczych obu resortów, wymianę dokumentacji technicznych oraz podjęcie na prawach wzajemności szkolenia kadr w niektórych dziedzinach.

FIDELOWI CASTRO WRĘCZONO MIĘDZYNARODOWĄ NAGRODĘ LENINOWSKĄ

* HAWANA PAP. Odbyła się tu uroczystość wręczenia Fidelowi Castro Międzynarodowej Nagrody Leninowskiej „Za utrwalanie pokoju między narodami". Na uroczystość przybyło około 5 tysięcy przedstawicieli różnych warstw ludności Kuby.

OŚWIADCZENIE MARSZAŁKA MALINOWSKIEGO PO POWROCIE Z RABATU

* MOSKWA PAP. Minister obrony ZSRR, marszałek Rodion Malinowski powrócił 23 br. z Maroka do Moskwy. W Rabacie bawił on na zaproszenie ministra obrony narodowej Maroka z wizytą przyjaźni.

Po opuszczeniu samolotu marszałek Malinowski oświadczył na lotnisku Szeremietiewo przedstawicielowi TASS, iż przyjęcie, z jakim spotkał się w Rabacie, przeszło wszelkie jego oczekiwania. W czasie rozmowy z królem Maroka, Hassanem II — powiedział Malinowski — stwierdziliśmy, że nadal będziemy rozwijali nasze przyjazne stosunki w interesie narodów marokańskiego i radzieckiego.

POSIEDZENIE PRZYGOTOWAWCZE DO III SESJI OGÓLNOCHIŃSKIEGO ZGROMADZENIA PRZEDSTAWICIELI LUDOWYCH

* PEKIN PAP. 22 bm. zwołane zostało w Pekinie posiedzenie przygotowawcze do III sesji Ogólnochińskiego Zgromadzenia Przedstawicieli Ludowych drugiej kadencji, która rozpoczyna dziś obrady.

NAJDŁUŻSZA PERONÓWKA ŚWIATA

* LONDYN PAP. Dla miejscowości o najdłuższej nazwie na świecie sporządzono obecnie najdłuższe bilety peronowe. Mają one 15 cm długości, tyle bowiem papieru trzeba zużyć, aby pomieścić 58-literową nazwę stacji. Miejscowość ta, która leży w Walii, nazywa się: Llanfairpwllgwyngyllgogerychwyrndrobwilliantysiliogogogoch. Tylko rodowity Walijczyk może wymówić tę gaelicką nazwę jednym tchem.

NIEZAMIERZONY EFEKT

* NOWY JORK PAP. Dwaj policjanci, którzy dokonywali inspekcji terenu otaczającego internat dziewcząt w Cleveland zainstrygowani zostali tłumem mężczyzn, obserwujących wśród radosnego ożywienia okna budynku. Od razu spostrzegli, że przedmiotem zainteresowania rapiców są wielkie okna umywalni, w której swobodnie rozebranych pensjonarek.

Najdziwniejsze było to, że dziewczęta wcale się nie krępowały setkami wpatrzonych w nie męskich oczu. Policjanci zaalarmowali kierownictwo internatu i wtedy okazało się, że szyby, które były przejrzyste tylko z jednej strony zostały wprawione na odwrót.

Z DZIENNIKÓW PORANNYCH

JAK INFORMUJE „Trybuna Ludu" wystrzelony ostatnio radziecki sputnik geofizyczny nr 1 przelatuje obecnie w dzień nad naszym krajem w godz. popołudniowych, dlatego nie można na razie podjąć jego obserwacji. Orbita nowej radzieckiej sztucznej gwiazdy przesuwa się stopniowo w kierunku zachodnim. Okres widoczności satelity geofizycznego rozpocznie się dla Polski dopiero PO 15 KWIETNIA.

W Poście początkowo nowy sputnik radziecki ukazywać się będzie na niebie około godziny 3 nad ranem. Będzie z pewnością widoczny gołym okiem.

Pod koniec kwietnia sputnik geofizyczny nr 1 przelatywać będzie nad Polską około północy, a około 10 maja — w godzinach wieczornych.

„Różowe balety"

(Dokończenie ze str. 1)

styczne. Jak również, co mogło budzić znacznie więcej zdziwienia — z miłośnikami starych pism. Otrzymywał dość często depesze z żądaniem takiej to a takiej ilości egzemplarzy z roku 1947, 1946 lub 1945. Szyfr był prosty. Wystarczyło odjąć 1938, aby otrzymać... wiek kandydatek, za mawianych dla wspólnego spędzenia wieczoru, weekendu, czy też organizowania tzw. „różowych" orgii — baletów.

SWE OBOWIĄZKI administracyjne Tozzi wypełniał wzorowo. Specjalne rejestry zawierały nie tylko szczegółowe dane co do „zatrudnianych" dziewcząt, ale także adnotacje dotyczące klientów. Nic dziwnego, że gdy dostały się w ręce policji — blady strach padł na Florencję i Rzym, w których zamieszkiwała większość panienek i panów.

W śledztwie zwrócono szczególną uwagę na osobę samego Tozzi. Proceder, jaki uprawiał nalezy raczej do korzystnych. A tymczasem jego zasoby i tryb życia wydają się nader skromne — jak warunki urzędnika, prowadzącego pilnie rachunki i rejestry przedsiębiorstwa. Zaś jego zyski...

WŁASNIE. Czyje były zyski? Kto stał poza Tozzim, którego dziś głośno wyrzeka się własny związek? Czy natrafiono na ślad nowej potężnej organizacji, ciągnącej monstrualne zyski z nierządu i handlu narkotykami, organizacji być może międzynarodowej, gdyż wśród aresztowanych znaleźli się i cudzoziemcy? Istnieje wiele podstaw do podobnych przypuszczeń choć policja stała się nagle ogromnie dyskretna i salon na do pomniejszania znaczenia dokonanych odkryć. Przez wzgląd — rzekomo — na dobro śledztwa. Czy sytko?

Nieboszczka ...czytała gazetę

BUDAPESZT. Kiedy lekarz stwierdził zgon chorującej już od dłuższego czasu 83-letniej Janosne Kalmar z miejscowości Gyorszentmarton na Węgrzech, jej mąż natychmiast zakrzątnął się wokół pogrzebu. Ubrał zmarłą małżonkę w odświętne szaty, kupił trumnę oraz wyrobił świadectwo zgonu.

Włosy zjeżyły się jednak wdowcowi na głowie, kiedy po powrocie z miasta do domu ujrzał swą małżonkę siedzącą w łóżku i czytającą gazetę. „Ależ długo i mocno spałam" — odezwała się rzekoma nieboszczka do struchlałego męża. Po chwilowym szoku przyszedł on jednak szybko do siebie i „odwołał" śmierć swojej żony.

Polska i świat współczesny

Szczeciński finał III Ogólnopolskiej Olimpiady Szkolnych Lig Quizowych

OD PAŹDZIERNIKA do marca włącznie odbywała się III Ogólnopolska Olimpiada Lig Quizowych cieszącą się w naszym województwie szczególnie dużym zainteresowaniem młodzieży. Wystarczy powiedzieć, że w 4 seriach eliminacji szkolnych uczestniczyło ponad 10 tys. młodzieży, reprezentujących szkoły techniczne, ogólnokształcące, zawodowe itp.

DO ELIMINACJI rejonowych, odbytych onegdaj w Szczecinie, zakwalifikowano 40 drużyn szkolnych (każda reprezentacja po 3 osoby). Na pytania quizowe odpowiadano na piśmie i ustnie, ostatecznie do półfinału zakwalifikowano po 7 drużyn w pionie techników i liceów oraz szkół zawodowych.

FINAŁ WOJEWÓDZKI, który ustali reprezentację Szczecina na wyjazd do Warszawy, odbędzie się 1 kwietnia (w niedzielę) o godz. 16 w sali Kameralnej szczecińskiego Zamku. Do współzawodnictwa stanie po 5 drużyn w każdym pionie.

POZIOM odpowiedzi był na ogół zadowalający i świadczył **o dużym oczytaniu i orientacji politycznej naszej młodzieży.** Zdarzały się jednak zabawne „wpadki". Na pytanie np., który z naszych tygodników społeczno-politycznych jest organem Komitetu Centralnego Partii jakiś dziarski młodzian z przejęciem zarecytował: „oczywiście „TYGODNIK POWSZECHNY".

Inny jego rówieśnik uważał, że sekretarzem Francuskiej Partii Komunistycznej jest znakomity pisarz francuski JEAN PAUL SARTRE!!!

(a)

Posiedzenie KERM

WARSZAWA PAP. Komitet Ekonomiczny Rady Ministrów na posiedzeniu w dniu 22 bm. ustalił przedstawione przez Komisję Planowania przy Radzie Ministrów zasady i tryb zatwierdzania planowych kalkulacji jednostkowych kosztów własnych produkcji podstawowych wyrobów przemysłowych.

Na wniosek ministra gospodarki komunalnej rozpatrzono akty wykonawcze do ustawy o gospodarce terenami w miastach i osiedlach, a mianowicie: w sprawie przekazywania terenów w miastach i osiedlach w użytkowanie jednostkom państwowym i organizacjom społecznym, w sprawie zasad odszkodowania za wywłaszczenie prawa wieczystego użytkowania.

Kolonie dla 1.700 tys. dzieci

◆ **Tłok nad morzem i w górach**

◆ **Pusto na terenach nizinnych**

Uczniowie jeszcze zbierają dwójki - dorośli już marzą o zbieraniu jagód

DO WAKACJI WPRAWDZIE DALEKO — ALE NA PRZYGOTOWANIA DO LETNICH WCZASÓW DZIECIĘCYCH NIGDY NIE JEST ZA WCZEŚNIE. LATA (KOLONIJNE) PŁYNĄ, ROBIMY SIĘ CORAZ BOGATSI W DOŚWIADCZENIA — A JESZCZE NIE ZDARZYŁ SIĘ ROK, ŻEBY RODZICE NIE UTYSKIWALI, ŻE TO, ŻE TAMTO, ŻE OWO SZWANKOWAŁO... I NIE BEZ RACJI.

Z DRUGIEJ STRONY — organizatorzy rokrocznie — już od marca, a nawet wcześniej — na głowie stają, żeby usprawnić tę całą machinę. A trzeba powiedzieć, że machina to niemała i ruszyć ją z miejsca to nie taka znów prosta sprawa. Problemy programowo - wychowawcze, gospodarcze, kadrowe, zdrowotne...

W bieżącym roku akcją letnią objętych będzie 1 mln 700 tys. dzieci (w zeszłym roku — 1 mln 370 tys.) — to nie bagatela! Na kolonie pojedzie 720 tys. dzieci (w r. 1961 — około 680 tys.). Reszta odpoczywać będzie na półkoloniach, obozach, wczasach w mieście itd. Z tzw. małych form letnich skorzysta (po za harcerstwem) 250 tys. dzieci (w r. 1961 — 240 tys.).

ZA tymi cyframi kryje się tysiące kłopotów związanych z zagospodarowaniem sieci placówek umiejscowionych przeważnie w górach i nad morzem. Bardzo niesłusznie! Czy nie byłoby lepiej — ze względu na trudności komunikacyjne i idące za tym zmęczenie dzieci w czasie podróży — by każde województwo, łącznie z nizinnymi, organizowały kolonie, zwłaszcza dla mniejszych dzieci — na własnym terenie. Mało to pięknie położonych miejscowości ma np. centralna Polska?

Jeżeli idzie o sprawy programowo-wychowawcze, Ministerstwo Oświaty kładzie w tym roku duży nacisk na odpoczynek czynny. Nowoczesna psychologia zresztą bardzo zaleca taki właśnie system aktywnego relaksu. W br. jest mnóstwo okazji („10 wieków Gdańska", „Rok Ziemi Mazowieckiej", 20-lecie PPR, Festiwal Młodzieży w Helsinkach) do wielu przyjemnych imprez.

Formą czynnego relaksu, chętnie widzianą przez dzieci — a bardzo w tym roku zalecaną — będą niedalekie wycieczki krajoznawcze oraz — w czas niepogody — majsterkowanie.

AŻEBY wzmocnić personel wychowawczy, a tym samym zwiększyć opiekę nad dziećmi — Ministerstwo Oświaty postanowiło w tym roku wprowadzić na koloniach obowiązkowe bezpłatne praktyki pedagogiczne dla uczniów liceów pedagogicznych, liceów dla przedszkolanek (po III roku) oraz studentów Wyższych Szkół Pedagogicznych (po I i II roku studiów). W sumie zwiększy się przez to w 1962 r. kadra wychowawcza o 5 tysięcy osób. Jest to tym ważniejsze, że przewiduje się wiele zajęć typu sportowego. Będą oczywiście specjalni instruktorzy, ale im więcej osób dorosłych patrzeć będzie na dzieci, tym lepiej.

Organizowanie wczasów dziecięcych to — powtarzamy — ogromna machina i... ogromny koszt. Budżet państwa przeznacza w tym roku na ten cel 580 mln zł, fundusz spółdzielczy — 80 mln.

Prócz Ministerstwa Oświaty, zakładów pracy, organizacją kolonii zajmują się i ZHP i TPD, i Liga Kobiet, i GKKF i T. Ale konieczne jest, żeby i władze miejscowe — rady narodowe, instancje oświatowe w organizację kolonii włożyły maksimum wysiłku i serca.

St. O.

SCENA Z AKTU I: Danuta Markiewicz (Teresa) i Mieczysław Wiśniewski (Walery).

SCENA Z AKTU II: Jadwiga Okońska (Starościna) i Leopold Matuszczak (Szarmancki)

„POWRÓT POSŁA" - Niemcewicza

Premiera w teatrze szkolnym

KLEINER w swoim „Zarysie dziejów literatury polskiej" charakteryzuje Niemcewicza jako „najpoważniejszą i najruchliwszą osobistość ówczesnego polskiego świata literackiego". W istocie, długie życie tego pisarza było wielkim pasmem przygód nie tylko literackich: był działaczem politycznym, posłem do SEJMU CZTEROLETNIEGO, dziennikarzem, adiutantem i sekretarzem Kościuszki, więźniem twierdzy Pietropawłowskiej, dwukrotnie jeździł do Ameryki, po powstaniu Księstwa, a później Królestwa Polskiego pracował w Senacie, objął po Staszicu stanowisko Prezesa Tow. Przyjaciół Nauk. Po Powstaniu Listopadowym osiadł w Paryżu, biorąc żywy udział w życiu „Wielkiej Emigracji". A wszystkie te czynności, które mogłyby wypełnić niejedno życie, nie przeszkodziły mu w uprawianiu literatury: pisze tragedie, komedie, ody, bajki, powiastki, powieści, dzieła historyczne — jest m. in. autorem „ŚPIEWÓW HISTORYCZNYCH", na których kształciły później swój patriotyzm liczne pokolenia. Słowem: indywidualność niezwykle bogata, czynna, ruchliwa. W pracy pisarskiej był bardziej publicystą niż literatem, co oczywiście nie mogło nie zaważyć na wartości artystycznej jego utworów, które dziś oceniamy raczej jako historyczny dokument. Niemniej postać to czcigodna (mimo słynnej swego czasu „rewizjonistycznej" kampanii ZBYSZEWSKIEGO), przepełniona prawdziwym duchem obywatelskim — i dla epoki wielce charakterystyczna, dlatego też zapewne jego „Powrót posła" wyszedł obronną ręką z rozmaitych operacji programowych nad lekturą szkolną.

Wystawiono więc tę jego komedię także w szczecińskim TEATRZE SZKOLNYM, utrzymując ją — i słusznie — w duchu tradycyjnym, bez aspiracji do „odkrywczości". Reżyser — Andrzej DOBROWOLSKI — umiejętnie rozłożył akcenty publicystyczne, przeplatając je wątkiem miłosnym i dość ostrą satyrą na świat „sarmacki", uosobiony w postaci starosty Gadulskiego. Przedstawienie nie nuży, chwilami jest szczerze zabawne, a w sumie jest niewątpliwie pouczające, dobrze służąc zadaniom TEATRU SZKOLNEGO.

Z WYKONAWCÓW najbardziej podobali się aktorzy odtwarzający postacie negatywne — autor zaopatrzył te role w niewątpliwie ciekawsze scenicznie sytuacje, podczas gdy bohaterowie pozytywni mówią trochę „drętwą mową". Najwięcej braw zdobyli też: Jerzy KOWNAS jako Starosta i Leopold MATUSZCZAK jako Szarmancki — obaj stworzyli typy prawdziwie zabawne, unikając niepotrzebnej szarży. Miło prezentowały się też obie amantki:

Danuta MARKIEWICZ (Teresa) i Krystyna BIGELMAJER (Agatka). W pozostałych rolach wystąpili: Marcin GODZISZ (Podkomorzy), Zofia KIESKA (Podkomorzyna), Jadwiga OKOŃSKA (Starościna), Mieczysław WIŚNIEWSKI (Walery) i Zygmunt TADEUSIAK (Jakub). Przyjemną oprawę scenograficzną dała przedstawieniu Irena SKOCZEŃ.

FELIKS JORDAN

Plany pracy Sejmowej Komisji Gospodarki Morskiej i Żeglugi na br.

WARSZAWA (PAP). Sejmowa Komisja Gospodarki Morskiej i Żeglugi opracowała plan prac na rok bież. Przewiduje się m. in., że w kwietniu komisja weźmie na warsztat problem szkolenia kadr dla gospodarki morskiej i wodnej w ciągu nie tylko bież. 5-latki, ale i lat następnych. Komisja zająć się ma także zagadnieniem pracy placówek zagranicznych, podległych resortowi żeglugi. W maju rozpatrywać ma sprawy realizacji ustaw dyskutowanych przez komisje w II i III kadencji Sejmu.

MIĘDZY 1960 a 1962

Szczecińska GAZOWNIA

ILOSC gazu dostarczanego miastu przez Zakłady Gazownictwa Okręgu Szczecińskiego wzrosła poważnie w ciągu dwóch ostatnich lat. W 1960 r. produkcja globalna gazu wynosiła 51 729 tys. m sześc., a w roku 1961 już 53 352 tys. m sześc. Liczba odbiorców wzrosła w tym czasie z 48 496 do 51 176 w roku ubiegłym.

Całość nakładów inwestycyjnych w latach 1960—62 przeznaczono na budowę urządzeń oczyszczających gaz, których dotychczasowa wielkość i stan techniczny nie odpowiadały obecnym wymaganiom. W 1961 r. oddano do eksploatacji kosztem 9 mln zł 3 obiekty: odsiarczalnię, elektrofiltr i płuczkę amoniakalną. Miało to poważny wpływ na polepszenie czystości gazu oraz zwiększenie jego produkcji.

Stara i zanieczyszczona sieć rozdzielcza jest głównym powodem niskiego ciśnienia i złej jakości gazu u odbiorców. W 1960 r. wymieniono i ułożono 5,8 km nowej sieci, zainstalowano 201 dopływów domowych i przeczyszczono 462. W 1961 r. przybyło zaś 12,6 km nowej sieci oraz 266 nowych i 553 przeczyszczonych dopływów.

Obecnie ilość odbiorców wynosi już 54 725. Produkcja gazu wzrośnie w roku bieżącym do 57 mln m sześc., a miastu przybędzie 10 km nowej sieci. Do lepszego zaopatrzenia miasta w gaz przyczyni się oddanie do eksploatacji obecnie remontowanego zbiornika wyrównawczego oraz zainstalowanie nowych kompresorów. W latach 1964—65 zostanie rozbudowana wytwórnia gazu przez wybudowanie trzeciego bloku pieców. Dyrekcja Gazowni czyni również starania w kierunku wykorzystania gazu wielkopiecowego z Huty „Szczecin" do produkcji, co w przyszłości pozwoli na zaoszczędzenie poważnych ilości koksu. (T)

Niebawem druga młodość KOŁOBRZEGU

Wraz z dalszą rozbudową portu kołobrzeskiego nastąpi „druga młodość" tej morskiej bazy przeładunkowej.

(Foto St. Cieślak)

DALSZE ożywienie rozwoju portu kołobrzeskiego było tematem narady, zorganizowanej ostatnio z inicjatywy Morskiej Agencji. Uczestniczyli w niej dyrektor departamentu portów Ministerstwa Żeglugi i przedstawiciele wielu szczecińskich przedsiębiorstw morskich. Stwierdzono m. in., że dla wzmożenia rozwoju portu w Kołobrzegu niezbędne jest rozszerzenie asortymentu towarów przeładowywanych przez ten najmłodszy nasz port handlowy.

BENIAMINEK szczecińskich przedsiębiorstw morskich — ZPS, „Węglokoksu", Morskiej Agencji, PZM wyrasta z powijaków i wymaga nie tylko dalszych zasobów masy towarowej, ale i powiększenia zdolności przeładunkowej. W związku z tym dyrektor departamentu portów zadeklarował skierowanie do Kołobrzegu w najbliższym czasie 2 dźwigów samobieżnych i rozpoczęcie starań o zakupienie dla tego portu dwu dalszych dźwigów z importu. Ponadto, po spotkaniu przez resort handlu zagranicznego wykazu towarów, których przeładunek zaplanowano tego roku w Kołobrzegu, dostarczy się tu odpowiedni sprzęt zmechanizowany.

NATOMIAST Polska Żegluga Morska wyraziła gotowość skierowania do Kołobrzegu statków m/s „BUG" i „NOGAT" dla podjęcia przewozu węgla do Szwecji i Danii. Równocześnie, po przygotowaniu przez gospodarzy Kołobrzegu bazy dla eksportu zwierząt rzeźnych, armator szczeciński zamierza przeznaczyć do obsługi tego portu dwa nowoczesne motorowce — m/s „BORUTA" i „ROKITA". Obie jednostki, eksploatowane w trampingu specjalistycznym, zawijałyby do Kołobrzegu 2 razy w tygodniu, przewożąc zwierzęta rzeźne do Holandii, Belgii i Francji.

PZM uważa też za możliwe wyznaczenie kilku spośród 20 małych statków do przewozów w oparciu o port kołobrzeski różnych towarów.

Dla realizacji tych zamierzeń niezbędne jest jednak m. in. utworzenie w porcie kołobrzeskim, w porozumieniu z „Animexem", bazy załadowczej zwierząt rzeźnych (koni) oraz skierowanie do tego portu przez „Węglokoks" partii węgla eksportowanego do krajów skandynawskich.

W NAJBLIŻSZYM czasie przedstawiciele Ministerstwa Żeglugi i przedsiębiorstw morskich Szczecina, przeprowadzą z gospodarzami Kołobrzegu kolejną naradę, na której podokonaniu wizji lokalnej sprecyzowane zostaną dalsze zamierzenia, prowadzące do ożywienia naszego najmłodszego portu handlowego. (dm)

Przetargi

na wykonanie robót instalacyjnych c. o., robót murarskich, dekarskich, malarskich, stolarskich w 4 budynkach administracyjnych
Termin wykonania 30. VI. 1962 r.

ogłasza

PREZYDIUM POWIATOWEJ RADY NARODOWEJ W DĘBNIE.

Do przetargu zaprasza się przedsiębiorstwa państwowe, spółdzielcze i prywatne.
Dokumentacja do wglądu w Wydziale Budżetowo-Gospodarczym. Oferty należy składać w terminie do dnia 30 marca 1962 r. Otwarcie ofert nastąpi w dniu 30 marca 1962 r. o godz. 10 w Wydziale Budżetowo-Gospodarczym.
Zastrzega się prawo wyboru oferty bez podania przyczyn. 1301-K

U W A G A! U W A G A!

POLSKI ZWIĄZEK MOTOROWY
Zarząd Okręgu w Szczecinie

zawiadamia uprzejmie, że

przyjmuje zapisy na kursy samochodowo-motocyklowe

podwyższenie kwalifikacji z kat. III na II i z II na I. kat. III zawodową oraz przyjmowane są zapisy na prze szkolenie z przepisów o ruchu kołowym dla rowerzystów, motorowerzystów i woźniców.

Otwarcie kursów:

na kat. I i II — w dniu 22. III. 62 r.
na kat. III zaw. — w dniu 5. IV. 62 r.
na przeszkolenie rowerzystów w dn. 31.III. 62 r.
na kat. amatorską plus motocykl przyjmujemy zapisy do dnia 31. III. 62 r.

Wykłady odbywają się w godzinach wieczornych.
Opłaty za kurs w ratach.
Szczegółowych informacji udziela sekretariat PZMot ul. Tkacka 52 tel. 454-19 i 377-12.

W terenie:

Zapisy przyjmuje Ośrodek Szkolenia PZM
— w Pyrzycach ul. Wojska Polskiego 6 tel. 617
— w Nowogardzie ul. 22 Lipca 12 tel. 494 oraz
— w Dębnie ul. Wiesława 3. 1302-K

Dr W. Paczkowskiej
z powodu śmierci OJCA

wyrazy współczucia składa

RADA ZAKŁADOWA
LECZNICTWA MIEJSKIEGO
W SZCZECINIE

2101-G

PRACOWNICY poszukiwani

DYSPOZYTORA, inspektora d/s Eksploatacji z wykształceniem wyższym lub średnim i długoletnim stażem pracy, 2 instruktorów praktycznej nauki zawodu kierunku kierowca-mechanik z wykształceniem średnim technicznym lub uprawnieniami mistrzowskimi oraz blacharza z uprawnieniami spawacza, 5 monterów samochodowych na sprzęt ciężki, 8 monterów samochodowych, stolarza samochodowego, elektromontera i pomocnika elektromontera samochodowego do pracy na miejscu zatrudni natychmiast Szczecińskie Przedsiębiorstwo Transportowe Budownictwa w Szczecinie. Warunki płacy do omówienia na miejscu. Zgłoszenia: Szczecińskie Przedsiębiorstwo Transportowe Budownictwa Szczecin, ul. Tama Pomorzańska 13a. 1287-K

TECHNIKA BHP wykształcenie średnie techniczne plus praktyka, 2 ślusarzy maszynowych, 1 palacza c.o. oraz pracownika niewykwalifikowanego do Działu Głównego Mechanika zatrudni natychmiast Fabryka Urządzeń Budowlanych w Szczecinie ul. Santocka 22 a/b. Warunki płacy i pracy do uzgodnienia na miejscu. 1303-K

1 INSPEKTORA ratownictwa — wymagany dyplom oficera PMH, 2 inspektorów okrętowych — wymagany dyplom oficera PMH, 1 inspektora p.-poż. — wymagany stopień oficera pożarnictwa, zatrudni natychmiast Szczeciński Urząd Morski w Szczecinie, ul. Wały Chrobrego 1. Warunki pracy i płacy do omówienia na miejscu w Wydziale Kadr pokój nr 54. 1304-K

UCZEŃ masarski potrzebny. Światowida 31. 2005-G

KRAWCOWE z własnymi maszynami do szycia sukienek dziewczęcych potrzebne. Zgłoszenia, Legionów Dąbrowskiego 8 m 1. 2102-G

Wszystkim krewnym i znajomym, którzy oddali ostatnią przysługę

ś. † p.

JÓZEFOWI SZLUMIE

a w szczególności panu zawiadowcy Chałaszkiewiczowi oraz orkiestrze PKP, serdeczne podziękowanie składają

Żona, Córka, Synowa, Syn
2103-G

INFORMATOR HANDLU i USŁUG

HANDEL

P. P. „DOM KSIĄŻKI"
zawiadamia,
że Księgarnia „ANTYKWARIAT"
została przeniesiona
na Al. Niepodległości 32

MHD WŁÓKNEM I ODZIEŻĄ
sklep „MERYNOS", ul. Wielka 7
poleca
— wełny męskie, bawełnę i len
w pełnym asortymencie

PSS zawiadamia,
że został otwarty po remoncie
Sklep obuwniczy „KROKODYL"
przy Al. Wojska Polskiego 29

TKANINY jedwabne,
bawełniane i dekoracyjne
poleca
PSS SKLEP
przy ul. Jagiellońskiej 13a

NOWO OTWARTE SKLEPY PSS
przy pl. Kilińskiego 1 (Niebuszewo)
polecają
obuwie, odzież i galanterię
młodzieżową i dziecięcą

Lampy stojące, lampki nocne,
żyrandole i wszelkiego rodzaju
sprzęt elektrotechniczny
do nabycia w sklepie
MHD ART. PRZEM. RÓŻNYMI
ul. Wielka 11

SKLEP MHD ART. PRZEM. RÓŻNYMI
przy ul. Wielkiej 9
poleca
w dużym wyborze art. wiklinowe

fotele
stoliki
krzesełka
kosze wszelkiego rodzaju itp.

USŁUG!

„GALLUX" — swoim Klientom
prasowanie, oraz wszelkie poprawki
wykonuje
PUNKT USŁUGOWY KRAWIECKI
w sklepie odzieży męskiej
„GALLUX"
przy Al. Wojska Polskiego 23

Zamówienia na
DOSTAWĘ MLEKA DO DOMU
przyjmują sklepy PSS:
Bol. Krzywoustego 76/77
Kaszubska 43
Al. Niepodległości 4

Naprawa:

pralek, odkurzaczy, lodówek,
maszynek elektrycznych
Reperacje i konserwacje maszyn
elektrycznych i mechanicznych
jak maszyny do szycia, pisania
i liczenia

W PUNKCIE USŁUGOWYM
MHD ART. PRZEM. RÓŻNYMI
przy ul. Małkowskiego 14

OGŁOSZENIA drobne

RÓŻNE

PRZYJMĘ na obiady domowe smaczne, obfite. Mazurska 28 m 6. 2071-G

PRACA

ZAOPIEKUJĘ się dzieckiem. Zupańskiego 8a—18. Zgłoszenia od godz. 17. 2104-G

PRZYJMĘ pomoc domowa na 8 godz. dziennie, tel. 362-84 od godz. 16 — 20. 2105-G

POMOC domową potrzebna. Malczewskiego 9a m 12, I piętro. 2106-G

POMOCY domowej dochodzącej lub na stałe poszukuję. Kaszubska 34 — 3. 2107-G

KRAWCOWA przyjmuje roboty świąteczne. Szczecin, Chodkiewicza 10 m 1. 2108-G

NIERUCHOMOŚCI

DOMEK, plac, drzewa owocowe w osiedlu letniskowym Michelin koło Włocławka komunikacja miejska — sprzedam. Halina Sachajdak, Michelin ul. Leśna 55a. Telefon Włocławek 8 — 16. 2109-P

DOM jednorodzinny, nowy po kupnie wolny, trzy pokoje z kuchnią, domek gospodarczy, zadrzewiony, ogród, piek ne położenie — sprzeda właściciel za 190 000 zł. Informacje w miejscu. Murowana Goślina k/Poznania ul. Poznańska 23. 2110-P

SPRZEDAŻ

AKORDEON 80-basowy nowy „Weltmeister" sprzedam. M. Buczka 26 — 2. 2111-G

SAMOCHÓD osobowy BMW sprzedam. Szczecin, Wielkopolska 43, garaże, oglądać od godz. 15. 2112-G

PODUSZKI puchowe sprzedam. Al. Wojska Polskiego 5 — 2. 2113-G

PLATFORMĘ 3-tonową sprzedam. Szczecin-Krzekowo ul. Szeroka 13 — 1. 2114-G

SAMOCHÓD Fiat 1100 w dobrym stanie sprzedam, ul. Krzywoustego 3 — 2 2115-G

DWA łóżka kompletne — jasne wraz z materacami i łóżko dziecięce okazyjnie sprzedam. Wiadomość ul. Żółkiewskiego 15 — 6. 2116-G

ROCZNEGO bernardyna i młodego pekińczyka suczkę sprzedam. Górny Gołęcin, ul. Okólna 1 — 1. 2117-G

LOKALE

3 POKOJE, kuchnia, łazienka w Elku zamienię na mieszkanie w Szczecinie. Telefon 35-106 od godz. 17 — 20. 2118-G

3 POKOJE, kuchnia zamienię na 2 mieszkania po pokoju z kuchnią. Parkowa 10 — 6. 2119-G

DWA POKOJE, wspólna kuchnia, łazienka zamienię na dwa pokoje z kuchnią w Śródmieściu, tel. 22-276 od godz. 7 — 15 kasjerka. 2120-G

POKÓJ kawalerski umeblowany z osobnym wejściem do wynajęcia. Wieniawskiego 13. 2121-G

DOMEK jednorodzinny własność zamienię na 2 pokoje, śródmieście najchętniej w nowym budownictwie, telefon 39-443 godz. 10 — 18. 2122-G

DWA POKOJE z kuchnią, łazienką, telefon, ogród w Sobótce pow. Wrocław zamienię na dwa lub trzy pokoje w Szczecinie. Wiadomość Lecha 11 — 5. 2123-G

DWA POKOJE, kuchnia, łazienka, centralne ogrzewanie, telefon, nowe budownictwo Szczecin zamienię na podobne lub mniejsze w Trójmieściu. Wiadomość telefon Szczecin 84-83. 2124-G

MIESZKANIE 2 pokoje, wygody, zamienię na 3 pokojowe względnie domek przeznaczony do sprzedaży. Wiadomość tel. 46-784 po godz. 16. 2125-G

MIESZKANIE 3 pokoje, kuchnia, domek rodzinny, ogród zamienię na 3 pokoje z kuchnią. Oferty składać Biuro Ogłoszeń pl. Hołdu Pruskiego 8 na nr 238. 2126-G

POKOJU pustego (gaz) poszukuje starszy samotny. Szczecin, Kielecka 10 — 2. 2127-G

POKÓJ z kuchnią zamienię na dwa pokoje z kuchnią, Jagiellońska 91 — 3. 2128-G

POKÓJ z kuchnią, łazienka, 2 balkony, I piętro, słoneczne na Pogodnie zamienię na 2 lub 3 małe pokoje z kuchnią, łazienka. Telefon 720-46 od godz. 16 — 20. 2129-G

1 pokój z kuchnią i pokój. Wiadomość ul. Kaszubska 12 — 9. 2132-G

1,1/2 POKOJU, kuchnia, słoneczne, kawałek działki zamienię na większe. Dzielnica obojętna. Warunki do uzgodnienia. Szczecin Mickiewicza 42 — 1a tel. 446-52 od 7 do 11. 2133-G

ZGUBY

ZGUBIONO legitymację na nazwisko: Anna Drozd, Grażyna Patuch 2134-G

ZGUBIONO przepustkę wydaną przez Szczec. Zakłady Celulozowo-Papiernicze na nazwisko Henryk Mirecki. 2135-G

DNIA 1. III. 62 r. zgubiono legitymację Z. Z. Prac. Handlu, legitymację zniżkową kolejową wydaną przez WZH na nazwisko Maria Madej oraz książeczkę SKO na nazwisko Barbara Jaworek zam. Szczecin ul. 5-go Lipca 7 — 17. 2140-G

DNIA 18 bm. w Zamku zgubiono zegarek marki „Pallas". Uczciwego znalazcę proszę o zwrot za wynagrodzeniem ul. Jana Styki 28 — 6. 2136-G

SKRADZIONO dowód osobisty i legitymację służbową nr 14 na nazwisko Kazimierz Świeczko. 2137-G

ZGUBIONO prawo jazdy I kat. na nazwisko Nikodem Zarczyński zam. Banie pow. Gryfino woj. Szczecin. 2138-P

ZGUBIONO wkładkę kontrolną A nr 1864/59 kat. amatorskiej wydaną w Sieradzu na nazwisko Lucjan Kobyłt. 2139-G

GLOBULKI „Zet"
◆ skuteczne, nieszkodliwe, łatwe w stosowaniu
◆ tanie — zapobiegają ciąży
◆ 1 pud. 10 szt. 7 zł
◆ Do nabycia w aptekach, drogeriach, kioskach RUCH 704-K

MIESZKANIE 4-pokojowe, 60 m kw. łazienka, kuchnia, własne c. o., ogródek, miejsce na garaż przeznaczone do sprzedaży zamienię na mniejsze 3 pokojowe, chętnie w nowym budownictwie. Wiadomość ul. Św. Łucji 2. 2130-G

MIESZKANIE w Myślibórzu, dwa pokoje, kuchnia, łazienka, taras i ogród zamienię na mieszkanie w Szczecinie. Działka uprawna 0,80 ha. Myślibórz, Strzelecka 10, Stec. 2131-P

2 POKOJE z kuchnią w Szczecinie zamienię na

Oszczędzaj w PKO

SZPITALE

MIEJSKI SZPITAL DZIECIĘCY — św. Wojciecha 7.
II KLINIKA CHIR. — Pomorzany.
SOBOTA
KLINIKA CHIR. DZIECIĘCEJ — Unii Lubelskiej
III KLINIKA CHIR. — Pomorzany.
PRZYCHODNIA DLA MATKI I DZIECKA — św. Wojciecha 7 — g. 19—7 rano.
PORADNIA INTERNISTYCZNA — Woj. Pol. 72 — g. 18—22.
PORADNIA ŚWIADOMEGO MACIERZYŃSTWA — M. Buczka 10—42 — czynna od godz. 8—13. Korespondencyjne udzielanie porad dla zamiejscowych.

APTEKI

NR 2 — Mickiewicza 101 — tel. 730-44.
NR 4 — Woj. Pol. 14 — telefon 352-61.
SOBOTA:
NR 1 — Woj. Pol. 49 — tel. 371-55.
NR 34 — Dubois 1 — tel. 82-41.

TEATRY

POLSKI — „Powrót posła" g. 16 — „Dowód osobisty" g. 18.30 (piątek i sobota).
WSPÓŁCZESNY — „Kordian" g. 19.30 (piątek i sobota).
OPERETKA — nieczynna; sobota: „Baron cygański" g. 19.15.
FILHARMONIA — koncert symfoniczny; dyryguje Gaze Cooper — solista: Ryszard Bakst — fortepian g. 19.30 (piątek).

KINA

KOSMOS — „Dwaj panowie „N" g. 9, 11.15, 13.30, 16, 18.30, 21 — pol. — od lat 16 (piątek i sobota).
BAŁTYK — „Gigi" g. 11.15, 13.30, 15.30, 18.10, 20.30 — USA — od lat 16 — panoramiczny (piątek i sobota).
DELFIN — „Toreador" g. 10.30, 12.30, 14.30, 16.30, 18.30, 20.30 — meksyk. — od lat 16 (piątek i sobota).
POLONIA — „Jewdokia" g. 13.30, 16, 18.15, 20.30 — radz. — od lat 12 — sobota: g. 16, 18.15, 20.30 — „Awantura o Basię" g. 10, 11.45, 13.30 — pol. — od lat 7.
PIONIER — „Bajka o Śnieżynce" g. 10 — „Do ostatniej kropli krwi" g. 11, 13, 15 — „Błękitny krzyż" g. 17 — „Prawdziwy koniec wielkiej wojny" g. 18.30, 20.30 — pol. — od lat 18 (piątek i sobota).
MUZA (Pomorzany) — „Pokój przychodzącemu na świat" g. 17.30, 19.30 — radz. — od lat 12 — sobota: g. 17, 19.
PROMIEŃ — „Dzieci cyrku" g. 16, 18, 20 — austr. — od lat 12 (piątek i sobota).
SALA MRN — nieczynne: sobota: „Świadek oskarżenia" g. 16, 18.30, 21 — USA — od lat 15.
MARS — „Czyste niebo" g. 16.30, 18.30, 20.30 — radz. — od lat 16 — sobota: „Niedobre spotkanie" g. 16.30, 18.30, 20.30 — franc. — od lat 16.
FALA — „Jak zabić starszą panią" g. 17, 19.10 — ang. — od lat 14 — sobota: g. 16, 18.10, 20.20.
PAŁAC MŁODZIEŻY — „Siedmiu złodziei" g. 15.30, 17.30 — wł. — od lat 12; sobota: „Itudy" g. 15.30, 17.30 — radz. — od lat 12.
WIEDZA — „My dwoje" g. 18.30 — meksyk. — od lat 16 — sobota: „My dwoje" i „Port des Lilas" g. 17.30.
ECHO (Krzekowo) — „Najmniejszy buntownik" g. 18, 20 — USA — od lat 12 (piątek i sobota).
ŚWIT (Skolwin) — „Ukryte skarby" g. 17, 19 — czeski — od lat 18 (piątek i sobota).
SOSENKA (Tanowo) — „Mein Kampf" g. 19 — szwedzki — od lat 16 (sobota).
STYLOWE (Huta Szczecin) — „Wojna" g. 17.30, 19.30 — jug. — od lat 16 (piątek i sobota).
ŻEGLARZ (Gołęcino) — „Tygrysy na pokładzie" g. 16.30, 18.30, 20.30 — radz. — od lat 7 — sobota: g. 15, 17, 19, 21.
SZMARAGDOWE (Zdroje) — „Podrywacze" g. 17.30, 19.30 — franc. — od lat 18 — sobota: „Komedianty" g. 17, 19 — pol. — od lat 18 — „Ojciec narzeczonej" g. 21.15 — USA.
PRZYJAŹŃ (Dąbie) — „Mezalians" g. 17, 19 — węg. — od lat 12 (piątek i sobota).
HUTNIK (Stołczyn) — „Bitwa o Kozi Dwór" g. 17.30 — pol. — od lat 9 — „Oni ocalili Londyn" g. 19.30 — ang. od lat 14 (piątek i sobota).
BAJKA (Police) — „Korsarze Pacyfiku" — (I część) g. 17, 19 — radz. — od lat 16 (piątek i sobota).
1 MAJ (Żydowce) — „Żegnajcie gołębie" g. 17, 19 — radz. — od lat 12 (piątek i sobota).
MARZENIE (Wielgowo) — „Skok o świcie" — g. 18 — radz. — od lat 16 (piątek i sobota).

REPERTUAR KIN — na podstawie informacji WZK.

FOTOPLASTYKON — Woj. Pol. 36 — „USA" g. 10—21.

WYSTAWY

MUZEUM — Staromiejska 27 — średniowieczna sztuka pomorska, renesansowe stroje książąt szczecińskich g. 9—15.
WAŁY CHROBREGO 1 — archeologia, przyroda, wystawy morskie g. 9—15.
13 MUZ — pl. Żołnierza 2 — szkice i studia malarskie Janiny Matysik g. 11.

KLUBY

13 MUZ — pl. Żołnierza 2 — odczyt prof. Henryka Andersa „Postimpresjonizm" g. 19; sobota: dansing g. 20.
NOT — Woj. Pol. 67 — czynny od g. 11; sobota: dansing g. 19.
TPPR — Woj. Pol. 66 — film „Tu Radio Gliwice" g. 18, 20 — NRD (piątek i sobota).
PTTK — pl. Lotników — czynny od g. 9—22 (piątek i sobota).
KOMENDA CHORĄGWI — Ogińskiego 15 — wieczór poświęcony pieśni Broniewskiego — g. 17 (sobota).
KONTRASTY — Wawrzyniaka 7-a — czynny od g. 17; sobota: dansing g. 20.

● SPORT ● SPORT

KTO ZDOBĘDZIE pierwszą ligową BRAMKĘ DLA ARKONII?

POGOŃ przyjmuje zeszłorocznego pogromcę

W NIE NAJLEPSZYM położeniu są po dwóch rundach rozgrywek szczecińskie zespoły piłkarskie. Arkonia, która ma za sobą jeden mecz a w nim jedną porażkę, zajmuje szóstą pozycję, tylko dzięki lepszemu stosunkowi straconych bramek wyprzedzając Lecha.

Już trzecia kolejka meczów, a żaden z arkończyków nie zdobył inauguracyjnej bramki. Kto będzie tym pierwszym? W najbliższą niedzielę szczecińscy stoczniowcy grają w Gdańsku z Lechią. Drużyna gdańska zajmuje niespodziewanie wysokie — drugie miejsce w tabeli, dzięki zwycięstwu w pierwszym meczu z Wisłą i wynikowi remisowemu wywalczonemu w Mielcu. Czy jednak wysoka pozycja jest odpowiednikiem poziomu jaki w tym roku reprezentują gdańscy „murarze"? Przekonamy się o tym w niedzielę. Szczeciniacy jadą na Wybrzeże z postanowieniem przywiezienia choć jednego punktu. Aby tego dokonać muszą jednak grać znacznie lepiej niż w meczu z Odrą.

Zespół wystąpi prawdopodobnie w składzie takim jak przeciw Odrze. Drużyna wyjeżdża dzisiaj autokarem.

• • •

PORTOWCY powrócili z Bytomia, gdzie definitywnie pożegnali Puchar Polski. Porażka w meczu z Polonią była raczej oczekiwana, szczególnie, że portowcy zagrali w niepełnym składzie.

Najbliższym przeciwnikiem Pogoni będzie zespół Wawelu. Z nazwy ta sama drużyna, która pozbawiła w ubiegłym roku Pogoń szans na awans do I ligi. Z nazwy, gdyż zespół gra w znacznie zmienionym i raczej osłabionym składzie. Chyba tym razem portowcy zdobędą dwa punkty.

Drużyna zagra już w kompiecie z Białkiem, Gacką i Krzysztolikiem.

W pozostałych spotkaniach I ligi grają:

GRUPA A: Cracovia — Górnik, ŁKS — Zagłębie, Gwardia — Ruch, pauzuje Legia.

GRUPA B: Polonia — Stal Mielec, Lech — Wisła, pauzuje Odra.

W II lidze w GRUPIE C: Slavia — Unia Tarnów, Naprzód — Stal Rz., Racibórz — Piast, Krosno — Polonia.

GRUPA D: Zawisza — Śląsk, Garbarnia — Arka, Bałtyk — Szombierki.

PŁYWANIE

„GHANDI" startuje w Stargardzie

W NIEDZIELĘ na pływalni w Stargardzie odbędzie się kolejne spotkanie pływackie drużyn klasy wydzielonej. W trójmeczu startują — POLONIA Bytom i NEPTUN Stargard.

W pierwszym trójmeczu Neptun debiutując w klasie wydzielonej uległ PaFaWagowi i Flocie Gdynia. Z tym ostatnim, wysoko notowanym zespołem pływacy Stargardu przegrali zaledwie jednym punktem.

W NIEDZIELNYM trójmeczu startują czołowi zawodnicy — reprezentanci Polski — GOMUŁA, PSTROŃSKI i DOBRZYŃSKA-PSTROKOŃSKA z Polonii Warszawa, „Ghandi" — GREMLOWSKI i WIDAWSKI z Bytomia oraz ZOMBKOWA, DUCZYŃSKA, KRAJEWSKA i RACZYŃSKI w barwach gospodarzy. Początek zawodów o godz. 16.

• • •

O godz. 11 na tej samej pływalni odbędą się mistrzostwa pływackie szkół podstawowych. Zgłoszono 128 zawodników i zawodniczek. Pucharu Inspektoratu Oświaty broni Szkoła Nr 4.

• • •

W Gorzowie odbędą się drużynowe mistrzostwa klasy wojewódzkiej. Startują: Stilon, Warta i Znicz Gorzów oraz MKS i Arkonia Szczecin. Faworytem jest Arkonia.

PINGPONG

W III lidze tenisa stołowego uzyskano następujące wyniki: Łącznościowiec — Czarni 7:5, Budowlani — Arkonia Ib 10:2, Rega — Pionier 4:8, Biekitni — Orzeł Ib 5:7, Sparta — Podlesie 7:5.

Do zakończenia rozgrywek pozostała jeszcze jedna kolejka spotkań. Jednak mistrzostwo III ligi zdobyli już Budowlani przed Czarnymi. Te dwie drużyny mają bowiem dużą przewagę punktową nad pozostałymi zespołami, ostatnie mecze nie wpłyną więc na zmianę ich pozycji. (man)

KOMUNIKAT

KOMISJA Turystyki Zarządu Okręgu PTTK, organizuje w dniach 20.6 — 31.8 wycieczki 14-dniowe do NRD. Trasa wycieczek prowadzi przez Zgorzelec, Cottbus, Brandenburg, Poczdam, Halle, Lipsk, Gera, Jenę, Weimar, Karl-Marx-Stadt, Drezno, Zgorzelec. koszt wycieczki — 2300 zł na osobę.

Zgłoszenia należy kierować do Zarządu Okręgu PTTK, pl. Batorego 2, tel. 37-930.

GIMNASTYKA

W dniach 24—25 marca przy ul. Małopolskiej odbędą się mistrzostwa okręgu juniorów w gimnastyce.

W sobotę początek o godz. 17, a w niedzielę o godz. 10.

PO PLOTKUJMY o mistrzostwach bokserskich

MINĄŁ JUŻ DRUGI dzień bokserskich mistrzostw Polski juniorów, a nadal trudno znaleźć ogólne określenie na poziom tego turnieju. Jedna cecha jest wspólna dla wszystkich pięściarzy — wszyscy walczą niesłychanie ambitnie. Poziom jednak nadal jest krańcowo różny. Od prymitywnych walk przypominających kiepskie zapasy, do zupełnie dobrych, stojących na wysokim poziomie pojedynków. Kilku pięściarzy zadeklamowało bardzo dobre wyszkolenie techniczne i znakomite przygotowanie kondycyjne. O tych nie raz jeszcze usłyszymy i przeczytamy. Do takich pięściarzy należą: „Mały Drogosz" — GAŁĄZKA z Białegostoku, STOPELL w muszej, zwycięzca wicemistrza Polski Czyszczonia — KOBA w koguciej, KOWALEWSKI w piórkowej, KOCZUR i PASZKOWSKI w lekkiej, ZAŁOMSKI w średniej i DAMRAT w półśredniej.

• • •

WCZORAJ przed południem zadebiutował na mistrzowskim ringu reprezentant Szczecina w wadze lekkośredniej — SZYMONOWICZ. Wychowanek mgr Karczewskiego wygrał swój pojedynek z Sikorą z Łodzi wysoko i jednogłośnie. Pięściarz szczeciński

wyraźnie ustępował przeciwnikowi siłą i walorami fizycznymi, przewyższał go natomiast pod względem taktyki i wyszkolenia technicznego. Aż się wierzyć nie chciało, kiedy trener Karczewski oświadczył, iż dla Szymonowicza mistrzostwa są o trzy miesiące za wcześnie, gdyż ma on za sobą dopiero 6 walk.

• • •

JEDNYM z czterech wicemistrzów Polski z ubiegłego roku startujących w tych zawodach jest reprezentant Pomorza w wadze lekkośredniej MROZOWSKI. Kiedy ten dobrze zbudowany, wysoki blondyn staje na ringu, sekunduje mu w narożniku ojciec Mrozowski — senior, były reprezentant Pomorza w wadze półśredniej, obecnie trener inowrocławskiego klubu Goplania. Zapał ojca udzielił się trzem synom — wszyscy trzej uprawiają boks. (St)

Chcemy jeść na plaży

PIĘKNY LOKAL nad Jeziorem Dąbskim czeka na GOSPODARZA

KTO raz wybrał się na niedzielne wycieczki nad Jezioro Dąbskie ten chętnie wraca tam znowu. Każdego musi oczarować olbrzymia tafla wody i rozległa plaża zasobna w zieleń zagajników. Niestety samym krajobrazem nie można się zadowolić. A zaopatrzenie żołądków było, jak do tej pory, całkiem niewystarczające. (Jeden mały kiosk).

Sezon za pasem, a na radykalną poprawę zaopatrzenia nie zanosi się. Nad jeziorem stoi 3-kondygnacjowy budynek nadający się na cele gastronomiczne, otoczony sporym ogrodem. Prezydium DRN Dąbie zgadza się, że można by tu uruchomić restaurację z barem, kawiarnię i hotel turystyczny.

Prez. DRN w Dąbiu prowadziło wstępne pertraktacje z kierownictwem Okręgowych Zakładów Gastronomicznych, ale nic z tego nie wyszło.

Sekretarz DRN, powołując się na przeprowadzone rozmowy, twierdzi, że OZG zgodziły się zagospodarować obiekt pod warunkiem podpisania długoletniej umowy, by zwróciły się koszty adaptacji budynku. Natomiast kierowniczka handlowa OZG powiada z goryczą, że przedsiębiorstwo złożyło w styczniu br. w DRN prośbę o przekazanie wyremontowanego budynku i do tej pory nie ma odpowiedzi.

Budynek rzeczywiście wymaga sporych nakładów finansowych. Prez. DRN Dąbie nie przewiduje jednak remontu w swoim budżecie ani w tym roku, ani na przyszły. Oznacza to, że niedzielni wczasowicze jeszcze długo będą marzyć o smacznych posiłkach na plaży.

Jak widać ani Prezydium DRN nie zależy zbytnio na uruchomieniu lokalu, ani dyrekcja OZG nie pali się do tego.

Warto chyba by odnośne władze jeszcze raz rozważyły wszystkie możliwości. Może znajdzie się bardziej energiczny, niż OZG, kandydat do zagospodarowania obiektu? Leży to w interesie nie tylko plażowiczów. W zimie lokal można zamienić na klub z restauracją — a przydałby się taki w Dąbiu. (B)

Pokrótce

POLSKIE Towarzystwo Medycyny Sądowej i Kryminologii organizuje dziś o godzinie 19 w Klubie Pracowników Nauki odczyt mgr Mariusza KULICKIEGO na temat badań kryminalistycznych nad pistoletem maszynowym Kałasznikowa kal. 7,62 mm.

24 BM. o godz. 8.15 w gmachu Prezydium WRN (sala nr 162) adiunkt katedry prawa administracyjnego Uniwersytetu Toruńskiego dr Józef PISZCZEK wygłosi odczyt pt. „Wykonywanie administracji państwowej przez organizacje społeczne w Związku Radzieckim".

KOMENDA ZHP Hufca Śródmieście przygotowuje na niedzielę wesołą impreza powitania wiosny. Wezmą w niej udział drużyny zuchowe. W programie przewidziane gry, zabawy i piosenki. Aby zima już nie wróciła, zuchy utopią ją w jeziorze. W charakterze zimy wystąpi kukła ze słomy, staropolska Marzanna.

Impreza odbędzie się nad Jeziorem Głębokie. Wszyscy zainteresowani goście mile widziani. Początek o godz. 13. (T)

TELEWIZJA

PROGRAM SZCZECIŃSKI

17.30 — program dnia „Dzisiaj", 17.40 — program tygodnia, 18 — lokalny program tygodnia, 18.10 — „Z TV — na ty", 18.30 — „Znak Zorro", 19 — dziennik TV, 19.25 — koncert symfoniczny „W XXV rocznicę śmierci K. Szymanowskiego", 20.20 — wszechnica TV, 20.55 — kabaret „Nowa pineska" — „Remont kapitalny", 21.35 — ostatnie wiadomości, 21.40 — DOBRANOC.

SOBOTA

11 — program dla szkół, 16.45 — program dnia, „Dzisiaj", 17.55 — film radz. od lat 12 — „Dzień ostatni — dzień pierwszy", 18.20 — dla dzieci „Teatrzyk w koszu", 19 — „Porozmawiajmy" (o sprawach programu filmu), 19.30 dziennik TV, 20.05 — Polska Kronika Filmowa, 20.15 — „Pegaz", 20.45 — felieton aktalny Wł. Daniszewskiego, 20.55 — film ang. — od lat 16 — „Stracone złudzenia", 22.20 — ostatnie wiadomości, 22.25 — „Karuzela nad Sprewą", 23.15 — DOBRANOC.

PROGRAM BERLIŃSKI

13.30 — film „Wrócę do ciebie", 16 — widowisko dla dzieci od lat 10, 18 — uniwersytet TV „Matematyka", 18.45 — omówienie programu, 18.55 — pozdrowienia telewizji dziecięcej, 19 — „Życie jest piękne", 19.25 — prognoza pogody, 19.30 — kronika, przegląd wydarzeń, 20 — film czeski „Ludzie i skały", 21.25 — „Popatrzeć — pomyśleć i osądzić"; ostatnie wiadomości kroniki.

SOBOTA

10 — kronika, 10.25 — film franc. — „Oczyma miłości", 14 — Rendez-vous na koniec tygodnia", 14.05 — film radz. „Deszcze i słońce", 15.30 — „Słońce, lato i woda", 15.45 — dla dzieci od lat 6 mistrz Natelohr opowiada bajki, 16.25 — transmisja z II połowy meczu piłkarskiego, 17.15 — „Dzielny krawczyk" (ze świata mody), 17.40 — „Mężczyzna sam", 18 — „Co sobie życzysz?", 18.55 — pozdrowienia telewizji dziecięcej, 19 — tele B-Z, 19.25 — prognoza pogody, 19.30 — kronika, przegląd wydarzeń, 20 — impreza rozrywkowa „Prosimy o światło", 21.20 — film węg. „Rozrywki bogatych", 22.40 — ostatnie wiadomości kroniki.

RADIO

WIADOMOŚCI: 16, 18.30, 23.50.
SERWIS RYBACKI: 19.

SZCZECIN: 16.05 — koncert solistów, 16.25 — „Co głowa to rozum", 16.40 — „10 minut o Filharmonii Szczecińskiej", 16.50— morskie problemy świata, 17 — „Morze w muzyce", 17.30 — Przegląd aktualności Wybrzeża, 17.50 — „Stabilizatory", 18 — koncert życzeń, 18.50 — rozmowa z posłem A. Walaszkiem.

WARSZAWA: 13.25 — „Faraon", 14 — muzyka dla wszystkich, 14.45 — „Śladami Staszica", 15 — śpiewak bułgarski— — Mikołaj Giaurow, 15.30 — dla dzieci „Pan Bieganek w Abisynii", 18.35 — „Sezamie otwórz się", 19.05 — muzyka i aktualności, 19.30 — transmisja z koncertu symfonicznego z W-wy, 20.10 — „Z notatnika prowincjusza", 20.30 — d. c. koncertu, 21 — „Z kraju i ze świata", 21.30 — muzyka rozrywkowa, 22.05 — słuchowisko „Pokonani są obrzydliwi", 22.47 — muzyka popularna, 23.05 — muzyka taneczna.

SOBOTA:

WIADOMOŚCI: 7.30, 8.30, 12.05, 16, 18.30, 22.50.
SERWIS RYBACKI: 19.01

SZCZECIN: 7 — „Dzień dobry", 11 — koncert życzeń, 11.30 audycja dla kobiet, 12.15 — koncert południowy, 12.50 — muzyka i reklamy 16.05 — radziecka muzyka rozrywkowa, 16.30 — „Szczecin znany i nieznany", 17 — gra zespół „Albatros", 17.30 — Przegląd Aktualności Wybrzeża, 17.50 — felieton B. Rajkowskiego, 18 — ulubione melodie, 18.45 — felieton J. Michalskiego, 20.40 — almanach morski.

WARSZAWA: 7.5r — muzyka poranna, 8.50 — koncert solistów 9.25 — „Te książki warto przeczytać", 9.40 — „Pod niebem Paryża", 10.30 — „Ludzie naszej partii", 13.10 — audycja literacka, 13.45 — dla dzieci „Biekitna estafeta", 14 — „Melodie i piosenki krajów europejskich", 14.45 — z notatnika reportera, 15 — koncert solistów, 15.30 — słuchowisko dla dzieci, 18.35 felieton M. Jorsta, 19.05 — muzyka i aktualności, 19.30 — „Matyślakowie", 20 — koncert ork. PR w Krakowie, 21 — „Z kraju i ze świata", 21.40 — gra zespół J. Millana, 22 — „Trzy po trzy Zespołu Dziewiątka", 22.45 — muzyka taneczna, 0.15 — snd rozgłośni „Kraj", 0.45 — d. c. muzyki tanecznej.

K. M. POPPE (9)

WOJNA BANANOWA

NOWY TYDZIEŃ przynosi dalsze echa wojny gwatemalskiej na arenie międzynarodowej. Brytyjski minister spraw zagranicznych Eden wśród wesołości posłów zapewnia Izbę Gmin że wydarzenia w Gwatemali nie są bynajmniej czymś wyjątkowym w dziejach Ameryki Środkowej. Zachodnioniemiecki kanclerz Adenauer wzywa do jedności Zachodu wobec komunistycznego zagrożenia, które po Korei i Indochinach wystąpiło teraz jawnie w Gwatemali. Rząd NRF wyraża zgodę na amerykańską blokadę wybrzeży Gwatemali i zmusza zachodnioniemieckich armatorów do wstrzymania wszystkich ładunków przeznaczonych dla Gwatemali. Amerykańskie żądanie odrzuca natomiast z oburzeniem rząd holenderski, jako zagrożenie tradycyjnego prawa wolności mórz. Rząd USA gołosłownie zaprzecza gwatemalskim oskarżeniom w sprawie wykorzystywania dostaw amerykańskiego sprzętu wojennego dla Hondurasu i Nikaragui przeciwko Gwatemali, ale jednocześnie utrzymuje, że rezolucja Rady Bezpieczeństwa w sprawie wstrzymania ognia nie oznacza bynajmniej embarga na dostawy broni dla tych „bananowych republik". Z miną oburzonej niewinności protestują także rządy Nikaragui i Hondurasu: ten ostatni zaprzecza nawet, że jakiekolwiek samoloty przekroczyły granicę hondurasko-gwatemalską i cynicznie utrzymuje jakoby oddziały pułka Armasa nigdy nie przebywały na terytorium Hondurasu.

A tymczasem interwencja trwa. Transport odchodzi za transportem: z Tegucigalpa do Nueva Ocotopeque, z Nueva Ocotopeque do Esquipulas. Gazety honduraskie piszą o tym obszernie i bez ogródek, w prasie amerykańskiej ukazują się nawet zdjęcia: żołnierze Armasa na lotnisku Nueva Ocotopeque, samoloty Armasa strzeżone przez żołnierzy honduraskich na terytorium Hondurasu. W kierunku Esquipulas ruszają nawet długie karawany mułów z lekkim sprzętem wojennym.

Castillo Armas ponawia wezwanie o kapitulację armii gwatemalskiej. Ciągle jeszcze nie opuszcza jednak bezpiecznej kwatery głównej w Tegucigalpa, nie bierze nawet udziału w tak hucznie zapowiadanej mszy dziękczynnej w białej katedrze zdobytego Esquipulasa.

W poniedziałek wieczorem rząd Hondurasu zapewnił, że oczywiście podporządkuje się wezwaniu Rady Bezpieczeństwa. Niestety, nie jest on w stanie skutecznie kontrolować całej długości granicy, przebiegającej na przestrzeni setek kilometrów w dżungli. Honduras prosi więc Organizację Państw Amerykańskich o przeprowadzenie dochodzenia, które by oczyściło Hondurasu od nieuzasadnionych oskarżeń gwatemalskich. Zręczny ruch! — sprawa Gwatemali pozostaje nie tylko w ONZ ale i w OPA...

Ale Gwatemala nie jest osamotniona. Setki mieszkańców stolicy Argentyny Buenos Aires demonstruje pod ambasadą USA; po raz pierwszy pojawia się krótkie i dobitne hasło „Guatemala si, Yanqui no!". W stolicy Boliwii La Paz zwołano wiec, potępiający amerykańską interwencję w Gwatemali; tłum pomaszerował pod ambasadę USA skandując po angielsku: Down with the United States!" (Precz ze Stanami Zjednoczonymi). W Santiago de Chile studenci zdemolowali siedzibę ambasady amerykańskiej, redakcję dziennika „El Mercurio" i finansowanego przez USA „American — Chlean Cultural Institute". W Hawanie policja szarżowała tłumy, protestujące przeciwko polityce rządu Batisty wobec Gwatemali: jeden z ministrów kubańskich żądał przez radio poparcia dla najemników Castillo Armasa.

Następnego dnia, we wtorek 22 czerwca 1954 roku, rozpoczyna się tydzień, który cofnął wskazówki zegara w Gwatemali o całą epokę. Ster wydarzeń przechodzi już teraz jawnie w ręce Johna Fostera Dullesa w Waszyngtonie, Henry Cabot Lodge'a w Nowym Yorku, ambasadora Peurifoya w Gwatemala City. Podpułkownik Camillo Armas figuruje w wydarzeniach owych na miętnych siedmiu dni jak to, czym jest na pewno — marionetka, poruszająca się na sznurku ciągniętym przez innych.

Inwazyjne wojska Armasa utkwiły bowiem w błotnistych terenach na pograniczu hondurasko-gwatemalskim, ponosząc klęskę za klęską z rąk regularnych wojsk Carlosa Diaza, wycofując się w kierunku granicy, rozpraszając się w dżungli. Ale ich klęska jest nie do pomyślenia: w grę wchodzi autorytet Stanów Zjednoczonych!

(c. d. n.)

WYDAWCA: Szczecińskie Wydawnictwo Prasowe RSW „PRASA" w Szczecinie. REDAKCJA I ADMINISTRACJA: Szczecin, pl. Hołdu Pruskiego 8; redaguje Kolegium.
TELEFONY: centrala 430-21, sekretariat red. naczelnego 457-41; zastępca redaktora naczelnego 478-21; sekretarz redakcji 430-21 (wewn. 31); sekretariat techniczny 428-33; dział miejski 462-35; dział morski 462-35; dział łączności z czytelnikami 458-21; dział sportowy 427-77; Biuro Ogłoszeń 344-44; redakcja poranna (po g. 8) 378-91; dalekopisy 425-14. PRENUMERATA: zamówienia na prenumeratę indywidualną przyjmuje Przedsiębiorstwo Upowszechniania Prasy i Książki „RUCH" w Szczecinie — konto PKO Nr X 131-70116 oraz wszystkie Urzędy Pocztowe i listonosze
Szczecińskie Zakłady Graficzne

spotkanie z piosenką

FRANCESCO

SŁOWA: J. SŁOWIKOWSKI
MUZYKA: P. HERTEL

Francesco był smagły, potężny, wysoki
A takich młodzieńców to u nas jest wielu
Lecz różnił go tylko kapelusz szeroki
Jedyny w miasteczku, najdroższy kapelusz
Więc znali go wszyscy i starzy i młodzi
Francesco w sombrerze przewodził kolegom
A kiedy ruchliwą ulicą przechodził
To z okien dziewczęta mrugały na niego

Gdzieś kupił kapelusz Francesco?
Tak pięknie ci siedzi na głowie
Kapelusz z otokiem niebieskim
Francesco, Poczekaj. Odpowiedz
Gdzieś kupił kapelusz, Francesco
Tak pięknie otacza ci twarz
Kapelusz z otokiem niebieskim
Francesco, No powiedz, skąd masz?

Raz nocą gdy księżyc wśród chmur się przewijał
Francesco twarz ukrył i puszył gdzieś konno
Za miastem w swym domu czekała Maria
To ona przysięgła mu wierność dozgonną
Że jemu jednemu i więcej nikomu
Francesco na stole położył kapelusz
A potem jak zwykle powrócił do domu
I wtedy złośliwie pytało się wielu,

Gdzieś zgubił kapelusz Francesco?
Tak pięknie ci siedział na głowie
Kapelusz z otokiem niebieskim
Francesco, Poczekaj, Odpowiedz
Gdzieś zgubił kapelusz, Francesco?
Tak pięknie otaczał ci twarz
Kapelusz z otokiem niebieskim
Francesco, Kapelusz gdzie masz?

Od Marii wziął nocą kapelusz Francesco
I patrzy zdziwiony — kapelusz nie jego
A w pięknym sombrerze z otokiem niebieskim
Mijając Francesca do domu szedł Diego
Więc poszedł Francesco za miasto na pole
Odebrał od Diego kapelusz przeklęty
Stok kusek dymiących wyrzucił pistolet
Z sombrera strzęp został kulami pocięty.

Zostało ci tylko wspomnienie
Jak strzęp pogryziony ołowiem
A wicher złośliwy szaleniec
Dziś targa ci włosy na głowie
Fatalny kapelusz Francesco
Tak pięknie otaczał ci twarz
Wyróżniał cię z tłumu Francesco
Wyróżniać się chciałeś więc masz
O, le.

Ratujmy się!

PONIŻEJ — przepis na maseczkę odżywczą, którą można uzyskać przez zastosowanie „remanentów" z apteczki domowej:

ROZKRUSZYĆ kilka tabletek witaminy C, rozmieszać z łyżeczką miodu. Nałożyć na czysto umyta twarz i szyję. Trzymać 20 minut, po czym zmyć letnią wodą i spłukać zimną.

Witamina A plus D daje dobre rezultaty w połączeniu z ziołami o następującym składzie:

siemienia lnianego	100 g
arniki	30 g
rozmarynu	70 g
rumianku	50 g
agaru	10 g

Zmielone zioła zaparzyć taką ilością wody, by masa nabrała gęstości kwaśnej śmietany. Do ciepłej (ale nie gorącej) papki, dodać parę kropli oliwy oraz witaminę A plus D (kilka kropli). Maseczkę stosować na cerę suchą. Po 30 minutach zmyć i wklepać w skórę odrobinę kremu odżywczego.

Efekty po zastosowaniu opisanych maseczek są zadziwiające, a co najważniejsze, natychmiastowe. Warto więc zaryzykować.

KOSMETYCZKA

Ładne i modne

Kostium noś przy pogodzie i gdy... nie ma pogody

TEN STANOWCZY imperatyw narzuca wiosenna moda. Letnie palto jest podobno w tym roku zupełnie niepotrzebne — wystarczy nieprzeniakalny płaszcz, który w razie niepogody będziemy nosiły na kostium. Natomiast kostium jest niezbędny, jeśli chcemy wyglądać na „kobietę 1962 roku". Jego cechami charakterystycznymi są krótsze żakiety z lekko zaznaczoną talią (i to w jej właściwym miejscu) oraz szersze spódnice. To właśnie spódnice nadają w tym roku kostiumom pietno nowości — żakiety na ogół są bowiem zupełnie zwyczajne z małymi kołnierzami i klapkami, lub gładko wykończone przy szyi, jakby trochę przy kuse i przywaskie. Wśród spódnic natomiast panuje wielka rozmaitość. Są spódnice „pudełka" z czterech rozszerzonych ku dołowi, zaprasowanych na kant, klinów, spódnice „portfele", spódnice „pi ramidy" z wstawionymi plisowanymi godetami, a także „parasolki" z sześciu waskich klinów i „dzwony".

Do spódnic tych nosi się często szeroki pasek z tego samego materiału z metalową klamrą, oraz bluzki do wewnątrz (co wymaga zarówno ich dobrego kroju jak i odpowiedniej długości, by bluzka nie wysuwała się spod paska, co wygląda niepordnie i nieestetycznie).

Ponieważ jednak nie wszystkie możemy sobie pozwolić na sprawienie nowego kostiumu, a wszystkie chcemy modnie wyglądać — oto parę sposobów, jak kostium sprzed paru lat uczynić „szałowym".

Sposób pierwszy: ucinamy żakiet mniej więcej na linii talii i obcinamy przody po 5 cm z każdej strony (likwiduje to zapięcie i tworzy rodzaj bolerka, nie dochodzącego się z przodu). Uzyskane kawałki materiału zużywamy na rozszerzenie dołu spódnicy. Skracamy również rękawy żakietu na długość trzy czwarte. Wysoki lakierowany pasek noszony na spódnice, widoczny spod bolerka oraz bluzka z podwójnym żabotem uczynią nasz kostium „nie do poznania".

A oto inny sposób przerobienia kostiumu. Skracamy żakiet do linii bioder i robimy go trochę bardziej wciętym. Skracamy też rękawy i odpruwamy kołnierz, obszywając wycięcie wałkiem z tego samego materiału, lub jeszcze lepiej ze skóry, który związywać będziemy z boku. Zmieniamy guziki na skórzane. Spódnice rozszerzamy u dołu, lub — jeśli się da — prujemy i krajamy w kliny, które zaszywamy zgodnie z nową linią.

Trzeci sposób przerobienia starego kostiumu na modny to oczywiście znów skrócenie dołu (wszystko wydale się tej wiosny za ciężkie, zbyt obszerne), skrócenie rękawów, obcięcie przodów po 5 cm z każdej strony (modne są niechodzące się żakiety, bez zapięcia) i wykończenie okrągłego dekoltu stojącą plisą z tego samego materiału. Ewentualnie można cały żakiecik obszyć ciemniej szą lamówką. Do tego bluzka z jedwabiu z wiązana pod brodą dużą kokardą.

Oczywiście przerobienie starej rzeczy wymaga więcej inwencji, niż sprawienie nowego kostiumu, ale ileż będziemy miały satysfakcji, gdy usłyszymy potem: „ach, jaki śliczny kostium".

KRYSTYNA

KWIATY W DOMU

NAJWIĘKSZĄ sensacją są obecnie ogródki uprawiane na wodzie bez ziemi tzw. „hydroponiki". Pokojowe hydroponiki umożliwiają uprawę wszelkich roślin w mieszkaniach posiadających zbyt suche powietrze, a więc z centralnym ogrzewaniem. Bardzo popularne są „ogródki kaktusowe" w hydroponikach. Rośliny wykazują w nich bujniejszy wzrost niż uprawiane w ziemi, a niektóre kilkadziesiąt razy przewyższają te same gatunki uprawiane w glebie.

Do pojedynczych doniczek lub do większych naczyń, jeśli chcemy założyć np. „ogródek kaktusowy", wlewa się wodę z dodatkiem specjalnej pożywki złożonej z mieszaniny soli mineralnych. Na czynie przykrywa się ramą z mocno napiętą kratą. Poziom pożywki musi znajdować się co najmniej o dwa centymetry poniżej kraty. Na kracie układa się 5 do 10-centymetrową warstwę ściółki. Na ściółkę można użyć, w zależności od gustu właściciela, bardzo różnorodny materiał a więc kolorowy żwir (o barwie zharmonizowanej z uprawianą rośliną), tworzywa sztuczne, szlakę, torf, wióry, heblowiny, trociny, siano, sieczkę, mech itp. Pomysłowość ludzka ma tu wprost nieograniczone pole działania. Jednakże dobierać należy materiał w połowie chłonący wodę, w połowie porowaty. Np. szlaka z torfem itp. W ściółkę wysiewa się lub sadzi rośliny. Raz na tydzień do pożywki dodaje się nową porcję soli mineralnych.

OGRODNIK

5 MINUT Z ESKULAPEM

W UBIEGŁYM stuleciu uważano, że dla formalnego funkcjonowania ustroju człowieka potrzeba tylko białka, tłuszczu i węglowodanów. Doświadczenia na zwierzętach wykazały jednak nieścisłość tego założenia, ponieważ zwierzęta ginęły. W pożywieniu brak było jakiegoś czynnika, którym okazały się pewne związki chemiczne nazwane później witaminami. Od nich w dużym stopniu uzależniony jest przebieg wielu procesów niezbędnych dla prawidłowego działania ustroju, budowa kości, wzrost itp.

Witaminy główne swoje siedlisko mają w roślinach skąd czerpie je człowiek. Okazało się również, że niektóre witaminy może on sam wytwarzać.

PELLE AGRA CZYLI SZORSTKA SKÓRA

JUŻ w 1650 roku angielski lekarz Glisson opisał częste schorzenie wieku dziecięcego, noszące nazwę — rachitis — krzywica zwanej łacnaczej angielską chorobą. Z chwilą kiedy zaczęto w Japonii i Indonezji w łuszczarniach polerować ryż, wystąpiła tam choroba nerwów obwodowych tzw. beriberi. Podobne objawy spostrzegł praktykujący na Jawie holenderski lekarz Eijkman u kur żywionych łuszczonym ryżem. Znikały one po podaniu otrąb ryżowych.

Wśród marynarzy szerzyła się dolegliwość zwana gnilcem, którą usuwał sok owocowy.

W roku 1735 lekarz hiszpański Cosel opisał schorzenie, które rozpowszechniło się we Włoszech, pod nazwą pelle-agra czyli szorstka skóra, a w drugiej połowie XIX wieku japoński okulista donosił o tzw. „kurzej ślepocie", nie notowanej w wypadku spożywania dużych ilości ryb.

VITA — TO ZNACZY ŻYCIE

POLSKI lekarz Kazimierz FUNK zaczął pracować nad wyodrębnieniem substancji, która zapobiegałaby chorobie beri-beri. Znalazł ją po dwuletnich poszukiwaniach, w roku 1912, i nazwał witaminą. Zapoczątkował on bogaty dział wiedzy o witaminach, których odkryto kilkanaście i ustalono ich działanie na organizm człowieka. Nie jest powiedziane, że nauka o witaminach została ostatecznie zamknięta.

Nie należy utożsamiać witamin z hormonami, które są wydzielną gruczołów dokrewnych znajdujących się w naszym organizmie i mają olbrzymi wpływ na racjonalną gospodarkę naszego organizmu. Stwierdzono jednak współzależność w działaniu pewnych witamin i hormonów i zauważono też działania antagonistyczne. W przyrodzie daje się również zaobserwować to ostatnie zjawisko. Np. jeśli będziemy świnie karmić drożdżami, które są bogate w białko i witaminy grupy B, to zapadną one na krzywicę w wypadku nie podawania jednocześnie witaminy „D". Podobnie witamina „A" jest antagonistą witaminy „D" i dlatego możemy bez obawy podawać tran nie obawiając się o przedawkowanie.

ESKULAP

POMIESZKAJMY

IDEAŁEM jest niewątpliwie mieszkanie ładne i wygodne. Bo cóż po mieszkaniu-cacku, w którym niesposób mieszkać i cóż po wygodnym mieszkaniu, które jest tak brzydkie, że i chleb z masłem w nim nie smakuje. Czynimy więc w miarę możności pięknym to miejsce, w którym spędzamy większą część życia i równo cześnie głowimy się i my i inni za nas, za godziwą opłatą, by najdrobniejsze nawet szczegóły były wynikiem głębokiego przemyślenia i dobrze służyły jakiemuś celowi.

Oczywiście w dążeniu do pewnej wynalazczości kierujemy się jak najbardziej zasadami zdrowego rozsądku. Owe genialne kombajny do gaszenia zapałek lub skomplikowane machiny do rozwiązywania butów należą na pewno do kary katur. Przyznam się, że nie bardzo wiem do jakiej grupy zakwalifikować reklamowany szeroko w jednym z pism zagranicznych stojak służący do wieszania na nim całego wierzchniego ubrania, jakie nosi mężczyzna. Jest to kombinacja wieszaka i drążków, na których marynarka, spodnie, koszula i krawat, buty i skarpetki, wszystko w idealnym stanie, czeka na właściciela. Z jednej strony jest to na pewno wygodne, z drugiej zaś na pewno zabiera sporo miejsca i ułożona na nim z pietyzmem garderoba może zawadzać, kurząc się przy tym. A zresztą kto wie, może to i mądra rzecz przygotować sobie wieczorem wszystko na następny dzień, by rano nie przerzucać w szafie koszul w poszukiwaniu takiej w której nie brakuje z przodu guziczka lub nie mieć niemiłych, a opóźniających wyjście do biura, niespodzianek ze skarpetkami. Wszak bardzo rzadko wieszamy ubranie robocze na noc w szafie i zazwyczaj zdobimy nim po bliskie krzesła.

W każdym razie jeżeli nie w domu to na pewno np. w teatrze, gdzie aktor zdaje się, że i koszulę zostawia po przedstawieniu, nie tylko ubranie — tego rodzaju urządzenie, dopełnione nylonowym pokrowcem, mogłoby się bardzo przydać. Zwłaszcza, że ma nawet małe kółką.

GRAFION

PAWEŁ JASIENICA należy do najpopularniejszych pisarzy polskich, posiada wyjątkowy dar żywego opowiadania o sprawach, które uchodzą za trudne. Jego też niewątpliwą zasługą jest tak szerokie ostatnio spopularyzowanie osiągnięć polskiej archeologii. Jasienica nie jest przy tym tylko popularyzatorem — twórzy on, jako interpretator odkryć archeologicznych, własne koncepcje historyczne. Sygnalizujemy tu dwie jego książki: „SŁOWIAŃSKI RODOWÓD" — rzecz o ostatnich rewelacjach w dziedzinie archeologii, które odsłaniają nowe oblicze pradziejów Słowiańszczyzny, oraz drugie już wydanie rozchwytanych w swoim czasie „MYŚLI O DAWNEJ POLSCE". W tej ostatniej książce Jasienica przeprowadza ciekawą rewizję utartych poglądów na stan kultury polskiej przed przyjęciem chrześcijaństwa, oraz na istotne przyczyny dynastycznej polityki wschodniej Jagiellonów.

Z OKAZJI 70 rocznicy urodzin wybitnego polskiego językoznawcy, prof. Zenona KLEMENSIEWICZA, PWN wydały zbiór jego kapitalnych rozpraw „W KRĘGU JĘZYKA LITERACKIEGO I ARTYSTYCZNEGO". Książka nie oceniona dla polonistów, zainteresować też powinna szerokie kręgi miłośników mowy ojczystej, tak często, niestety i bez litośnie wulgaryzowanej.

Analizie twórczości Zygmunta Krasińskiego poświęcona jest monumentalna źródłowa praca Marii JANION. Autorka słusznie stwierdza we wstępie, że „obraz polskiej literatury romantycznej bez Krasińskiego musi być zubożony i fałszywy, zwłaszcza jeśli nie zapewni się właściwego miejsca „Nieboskiej Komedii", jednemu z arcydzieł dramatu europejskiego".

ZWEDROWEK PO SZCZECIŃSKICH KSIĘGARNIACH

Przejdźmy do spraw bardziej współczesnych. Państw. Wyd. Naukowe wydały polski przekład bardzo interesującej pracy radzieckiego uczonego W. I. LEWANTOWSKIEGO pt. „RAKIETĄ DO KSIĘŻYCA". Podobnie jak archeologia, również i astronomia do niedawna była wiedzą tylko dla wąskiego kręgu „wtajemniczonych" — dziś obie te nauki budzą powszechne zainteresowanie. Książka Lewantowskiego objaśnia w popularnym, przejrzystym wykładzie zawiłe tajemnice lotów kosmicznych, zasady pola grawitacyjnego, budowę rakiet, opisuje dotychczasowe loty do Księżyca, ukazuje zawrotne perspektywy lotów międzyplanetarnych.

Na zakończenie dzisiejszego przeglądu wspomnijmy o „ENCYKLOPEDII POPULARNEJ", wydanej przez PWN w jednym 1300-stronicowym tomie. Przeznaczona dla najszerszego kręgu odbiorców, zawiera zwięzłe informacje ze wszystkich dziedzin i wiedzy w 26 tysiącach haseł. Dodajmy, że „Encyklopedia" uwzględnia stosunkowo szeroko sprawy polskie — historię i współczesność. (j)