E7/62 Egz. Głów. Reglamentacji N.12/62

CENA 50 GR
WYD AB
KURIER szczeciński
RSW PRASA
Środa, 5. XII. 62 r.
ROK XVIII Nr 286 (5706)

Na bok poszło hasło:

„Nigdy z Adenauerem"

„Wielka koalicja" CDU-SPD rysuje się w Bonn

BONN PAP. Adenauer — który jeszcze do niedawna mówił, że dojście socjaldemokratów do władzy oznaczałoby „zagładę Niemiec" i przedstawiciele SPD — która od kilku lat szermowała hasłem: „Nigdy z Adenauerem" prowadzili we wtorek rozmowy na temat ewentualnej koalicji CDU/CSU — SPD.

W KOŁACH POLITYCZNYCH — pisze bański korespondent PAP, red. KASSYANOWICZ — nie ulega jednak wątpliwości, że zasadniczo SPD wyraziła już zgodę na wejście do koalicji rządowej. Według dziennika „KOELNISCHE RUNDSCHAU" baza polityczna dla przyszłej współpracy jest następująca:

1) SPD nie wysuwa zastrzeżeń dla pozostania Adenauera na stanowisku kanclerza i pozostawia CDU/CSU określenie terminu jego ustąpienia, 2) dotychczasowa polityka zagraniczna, obronna i gospodarcza będzie kontynuowana, 3) osiągnięto również porozumienie w sprawie tzw. „pakietu reform socjalnych", 4) obie strony wypowiadają się za jak najszybszym uchwaleniem ustawy o stanie wyjątkowym, 5) dotychczasowa ordynacja wyborcza opierająca się na systemie proporcjonalnym powinna być zastąpiona systemem wzięć dnej większości, w celu zapewnienia trwałości nowej koalicji i wyeliminowania mniejszych partii.

* * *

BONN PAP. Frakcja parlamentarna SPD poweźmie dziś decyzję, czy socjaldemokraci prowadzić będą nadal rozmowy z CDU/CSU w sprawie utworzenia „wielkiej koalicji" chrześcijańskich demokratów i socjaldemokratów.

Wszyscy obserwatorzy zgodnie podkreślają, że gdyby doszło do koalicji CDU/SPD, byłoby to najważniejsze wydarzenie wewnętrzne od czasu utworzenia Republiki w r. 1949.

Drugi dzień obrad XII Zjazdu KPCz

PRAGA PAP. Rozpoczął się tu we wtorek XII Zjazd Komunistycznej Partii Czechosłowacji. Dokona on oceny działalności partii w okresie ostatnich 4 lat oraz wytyczy program dalszego rozwoju gospodarczego kraju.

W prezydium obok kierownictwa KPCz na honorowym miejscu zasiedli: przewodniczący delegacji KPZR Leonid BREŻNIEW, przewodniczący delegacji KPZR — Leonid BREŻNIEW, PZPR — Edward GIEREK oraz pozostałych krajów socjalistycznych.

Trzygodzinny referat sprawozdawczy Komitetu Centralnego wygłosił Antonin NOVOTNY (skrót referatu — str. 2).

DZIŚ od wczesnych godzin rannych zjazd kontynuuje obrady.

Usunięcie brazylijskiego ministra

RIO DE JANEIRO PAP. Premier Brazylii, Hermes Lima oświadczył dziennikarzom, że minister pracy, Joao Pinheiro Neto został usunięty ze stanowiska za krytykowanie innych członków rządu. Nowym ministrem pracy ma być Eurico Cruza.

Po Rudolfie — Josef

POLICJA ARESZTUJE adwokata Augsteina!

BONN PAP. WE WTOREK WIECZOREM ZOSTAŁ ARESZTOWANY BRAT WYDAWCY „SPIEGLA" RUDOLFA AUGSTEINA, ADWOKAT DR JOSEF AUGSTEIN.

NAKAZ ARESZTOWANIA wydał sędzia śledczy Federalnego Trybunału Sądowego, Josefowi Augsteinowi zarzuca się również zdradę stanu, a mianowicie, że współdziałając z aresztowanym już poprzednio konsulem tunezyjskim Conradem, kontaktował

(Dokończenie na str. 2)

Oszukał państwo na milion dolarów

RZYM. Włoski minister finansów, Giuseppe Trabucchi oświadczył w parlamencie włoskim, że rząd w wyniku wykrytej afery celnej narażony został na straty w wysokości 750 milionów lirów (1 206 400 dolarów). „Bohaterem" tej afery jest urzędnik celny, którego aresztowano w listopadzie.

48-letni Giuseppe Mastrella oszukał państwo na tak znaczną sumę stosując pięć różnych metod fałszowania formularzy celnych. Mastrella był szefem urzędu celnego w Terni. Policja aresztowała również żonę aferzysty.

Dziś 6 stron

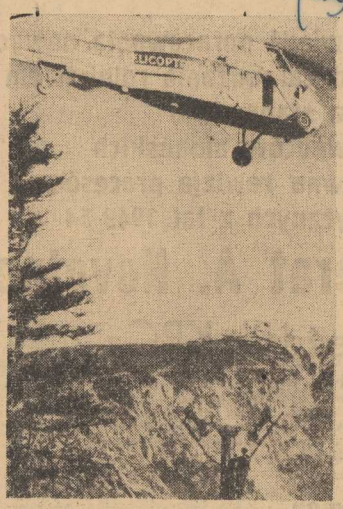

ZAKŁADANIE wyciągu krzesełkowego w Franconia Notch w paśmie Gór Białych (stan New Hampshire, USA). Na zdjęciu: w głębi widoczny szczyt Lafaette.

WIZYTA Gustawa VI w Paryżu

PARYŻ PAP. Na zaproszenie prezydenta de Gaulle'a przybędzie do Paryża z wizytą oficjalną król Szwecji Gustaw VI wraz z królową Luizą.

Przed przyjazdem pary królewskiej, do Paryża uda się, z wizytą oficjalną w dniach 14 — 16 stycznia przyszłego roku na zaproszenie premiera G. Pompidou, premier szwedzki T. Erlander.

„Ustasze" pod kluczem

BONN PAP. Policja NRF aresztowała 23 członków terrorystycznej grupy emigrantów jugosłowiańskich — „ustaszy", która dokonała w dniu święta narodowego Jugosławii — 29 listopada br. — prowokacyjnej napaści na misję handlową FLRJ w Bad Godesberg.

BB ● Jeanne Moreau ● CC

oraz

● Elektra

● Gen. della Rovere

● Kpt. Fracasse

przyjdą do Was w filmowym 1963 r.

CHOCIAŻ TELEWIZJA rozwija się w błyskawicznym tempie, liczba miłośników dużego ekranu się nie zmniejsza. Nasze przybytki X Muzy odwiedza rocznie 200 mln widzów. Sądzić należy, że w przyszłym roku również tradycji stanie się zadość.

— OGÓŁEM, w 1963 r. obejrzymy 205 filmów, w tym ok. 25 filmów rodzimej kinematografii — powiedział nam dyrektor Centrali Wynajmu Filmów, Witold FIGLEWSKI.

(Dokończenie na str. 2)

Czy zostanie skazany?

BONN PAP. Po raz trzeci przed sądem w Bambergu stanął b. urzędnik policji, Georg Schlosser, oskarżony o mordowanie Żydów w okresie wojny. Akt oskarżenia zarzuca mu tym razem zastrzelenie czterech osób w getcie w Częstochowie. W poprzednich dwóch procesach raz został uniewinniony, raz skazany (24 listopada 1960) na 10 lat więzienia.

PROJEKT perspektywicznego rozwoju zespołu portowego „Szczecin - Świnoujście - GOTOWY!

Narada aktywu morskiego

WCZORAJ w Komitecie Wojewódzkim PZPR odbyła się narada przedstawicieli przedsiębiorstw gospodarki morskiej, na której przedyskutowano efekty pracy podkomisji terenowej do opracowania perspektywicznego planu rozwoju zespołu portowego Szczecin — Świnoujście do 1980 r. W naradzie wzięli udział sekretarze KW PZPR — poseł W. DRAPICH oraz H. HUBER.

Proponowane alternatywne rozwiązania zreferował przewodniczący podkomisji — rektor PS — prof. P. ZAREMBA.

JAK wynika z referatu, perspektywiczny rozwój portów Wybrzeża zachodniego potraktowano łącznie — wiążąc Szczecin i Świnoujście w jeden, ściśle ze sobą związany zespół portowy. Ponieważ opracowanie nie przewiduje zmiany trasy wodnej Szczecin — Świnoujście, ani jej pogłębienia, w perspektywie najbliższych lat, przyjęto, że w Świnoujściu zostanie zlokalizowany przeładunek towarów masowych ze statków dużych, których zanurzenie przekracza głębokość toru wodnego. Obroty Świnoujścia powinny osiągnąć w perspektywie wielkość około 7 mln ton.

Jeżeli chodzi o rozwój portu szczecińskiego, to postanowiono poprzeć w resorcie Żeglugi przyję-

(Dokończenie na str. 2)

KADRA ...łamie nogi!

ZAKOPANE PAP. W Zakopanem trwa nieszczęśliwa seria wypadków wśród narciarzy. Najpierw podczas treningu złamał nogę członek Kadry Olimpijskiej Andrzej Bachleda. Ten bardzo utalentowany zjazdowiec musi się pożegnać z nartami przynajmniej na rok.

We wtorek, podczas treningów na Gubałówce, połamali również nogi Aleksander Fortecki z WKS oraz Roman Dereziński z AZS. Drugi członek kadry olimpijskiej, Andrzej Dereziński, jadąc na nartach wpadł na wycieczkowiczów, spacerujących po trasie.

Na Politechnice Śląskiej

NAUKOWCY Katedry Teorii Regulacji (Politechnika Śląska) prowadzą szeroką wymianę doświadczeń z pokrewnymi katedrami uczelni zagranicznych. Jedną z form współpracy jest wymiana pracowników naukowych. Obecnie gościem Katedry Teorii Regulacji jest inż. Pierre Vidal z uniwersytetu w Tulu zie, który przygotowuje w Polsce swą pracę doktorską.

Na zdjęciu: (z lewej) widzimy go w towarzystwie kierownika Katedry Teorii Regulacji prof. Stefana Węgrzyna.

(CAF — foto Jakubowski)

Dożywotnie więzienie za napad na listonosza

LUBLIN PAP. Przed Sądem Wojewódzkim w Lublinie zakończył się proces w trybie doraźnym przeciwko 26-letniemu Ryszardowi Waryszakowi, który w celach rabunkowych usiłował pozbawić życia listonosza — Kazimierę Szpakowską. Dzielna kobieta, mimo zadania jej przez Waryszaka kilku silnych ciosów w głowę, nie wypuściła z rąk torby wypełnionej pieniędzmi i wszczęła alarm. Sprawca napadu został wkrótce ujęty.

Sąd skazał bandytę na karę dożywotniego więzienia.

Z BOCIANIEGO GNIAZDA

STATKI NA WEJŚCIU:

S/S „MALBORK" — z Danii pod balastem.
S/S „KIELCE" — z Danii pod balastem.
S/S „GNIEZNO" — z Danii pod balastem.
S/S „PSTROWSKI" — z Danii pod balastem.
S/S „JEDNOŚĆ ROBOTNICZA" — z Danii pod balastem.
S/S „WIECZOREK" — z NRF pod balastem.
S/S „NER" — z Oslo z drobnicą.

STATKI NA WYJŚCIU:

M/S „ELBLĄG" — do Antwerpii via Gdynia z drobnicą.
S/S „ŚLĄSK" — do Rotterdamu via Gdynia z drobnicą.
M/S „ORLA" — do Malmoe, Goeteborga, Kopenhagi via Gdynia z drobnicą.

PRZEWOZY PASAŻERSKIE PZM

POLSKA Żegluga Morska przewozi pasażerów na 14 liniach oraz na statkach trampowych. W ciągu roku PZM dysponuje ok. 2 500 miejscami na statkach liniowych i ponad 750 miejscami na trampach.

W 1960 r. przewieziono 564 osoby, w 1961 r. — 949 osób, a w ciągu 3 kwartałów br. — ponad 1 400 osób. Najbardziej uczęszczane linie to: Szczecin — Londyn, linie skandynawskie i linia zachodnio afrykańska. W okresie letnim ponad 70 proc. pasażerów stanowią obywatele obcy. W roku bieżącym wspólnie ze Spółdzielnią „Turysta" na statkach PZM przewieziono 4 wycieczki do Belgii.

NA ŁOWISKACH:

SŁABE wyniki połowów na kanale La Manche zmusiły również rybaków „DALMORU" do zmiany łowiska. Według ostatnich meldunków część trawlerów jest w drodze na wody irlandzkie i Rynę Norweską. Pozostałe statki przeprowadzają zwiad na łowiskach Mettel Riff i Dogger Banck.

Za pięcioma motorowcami „ODRY", które od dwóch dni znajdują się w drodze na łowiska afrykańskie, popłynęły dwie dalsze jednostki — „Mielno" i „Wicko".

* * *

W CIĄGU ub. doby przeładowano 33 974 tony. Na nabrz. Chorzowskim m/s „Sarek" (Szwed) wyładowuje 7 980 ton brazylijskiej rudy dla kraju. Na nabrz. Bytomskim m/s „Vergolivada" (Liberyjczyk) wyładowuje 9 362 t. rudy afrykańskiej. Przy nabrzeżach drobnicowych w porcie przebywa 31 statków, w tym 8 ze zbożem. Na nabrz. Czechosłowackim m/s „Soker" (Turek) ładuje 9 500 t. siarczanu amonu z NRD do Turcji. Na „Ewie" m/s „Sumatra" band. szwedzkiej wyładowuje drobnicę z Indii.

Mózg zakładowej inicjatywy — str. 3 ● „KONTRASTY" — klub bez młodej inteligencji? — str. 6

DZIŚ RANO AGENCJE DONIOSŁY

POWITANIE JOZEFA BROZ-TITO NA DWORCU W MOSKWIE

✦ MOSKWA PAP. Wczoraj na dworcu moskiewskim witając prezydenta Jugosławii i towarzyszące mu osoby Nikita CHRUSZCZOW powiedział:

„Sądzę, że my, jako politycy i mężowie stanu, będziemy mogli połączyć wasz wypoczynek z rozmowami i wymianą poglądów na zagadnienia rozwoju stosunków między naszymi krajami i na aktualne problemy międzynarodowe stanowiące przedmiot wzajemnych zainteresowań. Sądzę, że osobiste kontakty między przywódcami Jugosławii i ZSRR będą również nadal pożyteczne i służyć będą sprawie umocnienia przyjaźni i współpracy naszych krajów".

Chruszczow wyraził zadowolenie z rozwoju stosunków między Związkiem Radzieckim a Jugosławią.

NOWOJORSKIE ROZMOWY ZSRR — USA

✦ NOWY JORK PAP. 4 bm. późnym wieczorem przedstawiciele ZSRR wiceministrowie W. KUZNIECOW i W. ZORIN spotkali się z przedstawicielami USA amb. A. STEVENSONEM i amb. C. YOSTEM w celu przeprowadzenia dalszych rozmów zmierzających do rozwiązania kryzysu kubańskiego.

PONAD 11 MILIONÓW KILOMETRÓW PRZEBYŁ W CIĄGU MIESIĄCA „MARS — 1"

✦ MOSKWA PAP. Radziecka radiostacja kosmiczna przeprowadziła kolejną „rozmowę" radiową ze stacją międzyplanetarną „Mars-1". Znajdowała się ona w tym czasie — po miesiącu lotu w Kosmosie — o 11 193 tys. kilometrów od Ziemi. Komunikat Agencji TASS stwierdza, że łączność radiowa ze stacją jest dobra, a informacja telemetryczna odbierane są wyraźnie.

Na podstawie pomiarów trajektorii „Marsa-1", przeprowadzonych w ciągu miesiąca, obliczono, iż stacja przeleci w odległości około 193 tys. km od Marsa.

KORUPCJA W BUNDESWEHRZE

✦ BONN PAP. Jeden z oficerów Bundeswehry, Heinrich Bastiskell, skazany został na 4 lata ciężkich robót przez trybunał w Koblencji za nadużycia dokonywane przez niego przy zakupach materiałów wojskowych. Żona jego skazana została na 5 miesięcy więzienia w zawieszeniu.

Z ostatniej chwili

ARGENTYNA W OBLICZU KRYZYSU POLITYCZNEGO

RIO DE JANEIRO PAP. Argentyna znalazła się znów w obliczu kryzysu politycznego. Dziś w nocy z rządu prezydenta Guido ustąpiło 10 ministrów z ministrem gospodarki Alsogaray'em na czele. Prezydent Guido konferuje dziś z przedstawicielami armii oraz swymi doradcami w celu zażegnania kryzysu.

Obok ministra gospodarki, do dymisji podali się ministrowie robót publicznych, pracy, skarbu, handlu, paliw, transportu, przemysłu, rolnictwa i komunikacji.

WALKI W KONGOLO

LEOPOLDVILLE PAP. W stolicy Konga podano, że wojska rządu centralnego rozpoczęły atak na miasto Kongolo w północnej Katandze, w którym stacjonuje 1 500 żandarmów Czombego. Według ostatnich doniesień w mieście toczą się walki.

Przedstawiciel ONZ oświadczył, że Kongolo, które jest ważnym węzłem kolejowym i punktem strategicznym, od 1 grudnia było otoczone ze wszystkich stron przez oddziały Leopoldville.

Zapowiedź opracowania nowych zasad zarządzania rolnictwem
Ocena stanowiska przywódców albańskich
Ponowna rewizja procesów politycznych z lat 1949-54

Referat A. Novotnego na Zjeździe KPCz

PRAGA PAP. Na wstępie referatu Antonin Novotny omówił osiągnięcia gospodarcze Czechosłowacji w okresie między XI a XII Zjazdem Partii. W okresie tym produkcja przemysłowa wzrosła o 44 proc., a dochód narodowy o mniej więcej 25 proc.

MÓWCA DOKONAŁ krytycznej analizy negatywnych zjawisk które nagromadziły się w ostatnich latach. Do przyczyn tych zjawisk zaliczył wpływy zewnętrzne, zarówno o charakterze ekonomicznym jak i politycznym, podkreślił jednak, że na naruszenie harmonijnego rozwoju gospodarki narodowej wpłynęły głównie przyczyny wewnętrzne.

W CELU URZECZYWISTNIENIA ZADAŃ, które nakreślił XII Zjazd KPCz, referat sprawozdawczy KC kładzie nacisk m. in. na:

— usunięcie dysproporcji między istniejącym poziomem sił wytwórczych w przemyśle i w rolnictwie oraz stopniowe osiągnięcie równowagi między produkcją a spożyciem;

— dalszy rozwój przemysłu, m. in. hutnictwa i przemysłu chemicznego, lepsze wykorzystywanie rodzimej bazy surowcowej i materiałowej;

— rozwój produkcji rolnej, który należy obecnie uważać za podstawowe zadanie całego społeczeństwa;

— podejmowanie we właściwym czasie budowy obiektów, od których zależy rozwój całego kraju, wprowadzenie konsekwentnie w życie zasady centralnego kierownictwa w dziedzinie inwestycji, nauki, techniki i zaopatrzenia materiałowego.

NOVOTNY OŚWIADCZYŁ, że zjazd powinien podjąć uchwałę w sprawie niezwłocznego opracowania nowych zasad zarządzania rolnictwem.

REFERAT SPRAWOZDAWCZY wiele uwagi poświęca rozwojowi współpracy gospodarczej krajów socjalistycznych.

Z zadowoleniem witamy i w pełni popieramy — oświadczył Novotny — propozycje N. Chruszczowa w sprawie utworzenia jednolitego organu planowania, wspólnego dla wszystkich krajów — członków RWPG.

MÓWCA WSKAZAŁ dalej, iż propaganda burżuazyjna dąży do wskrzeszenia tendencji nacjonalistycznych, do wywołania apatii i apolitycznego stosunku ludzi pracy do sprawy socjalistycznego rozwoju. Zjawisko to występuje przede wszystkim wśród części młodzieży, co stanowi dowód niedociągnięć w pracy wychowawczej. Stąd konieczność zbliżenia do młodzieży, reagowania na jej nastroje i uwzględniania jej interesów.

NASTĘPNIE A. Novotny omówił aktualne zagadnienia polityki międzynarodowej i przeszedł do sprawy utrwalenia jedności krajów socjalistycznych. Podstawą tej jedności jest dla Czechosłowacji trwały sojusz i przyjaźń ze Związkiem Radzieckim, jest współpraca KPCz z KPZR.

Prowadząc nieustanną walkę przeciwko rewizjonizmowi — oświadczył mówca — musimy dziś zdawać sobie sprawę z innego niebezpieczeństwa, jakim jest dogmatyzm i sekciarstwo, które — jak stwierdzają wspólne dokumenty uchwalone przez międzynarodowy ruch komunistyczny — mogą w działalności poszczególnych krajów stać się głównym niebezpieczeństwem.

NOVOTNY PODKREŚLIŁ, że działalność przywódców Albańskiej Partii Pracy narusza kierunek i podstawowe założenia zawarte w uchwalonych przez partie komunistyczne i robotnicze dokumentach. Podczas gdy ZSRR, kraje socjalistyczne i cała postępowa opinia publiczna na świecie dążyły do powstrzymania uzbrojonej w bomby atomowe ręki imperialistów amerykańskich, przywódcy albańscy podjudzali do świata wojny nuklearnej, występując w ten sposób w jednym szeregu z najbardziej reakcyjnymi politykami zachodnimi. Postępowanie przywódców albańskich mówca uznał za zdradę sprawy walki o pokój i prowokacje wobec ZSRR.

W CZĘŚCI REFERATU poświęconej zagadnieniom wewnątrzpartyjnym na czoło wysunięte zostało zadanie dalszego umacniania kierowniczej roli partii. Komitet Centralny zwłaszcza po XX Zjeździe KPZR potępił zdecydowanie te błędne metody i usunął następstwa kultu jednostki również w dziedzinie naruszania praworządności socjalistycznej.

PO USUNIĘCIU ZE STANOWISKA Rudolfa Baraka, który był przewodniczącym komisji rewidującej w latach 1955—57 procesy polityczne, wyszły na jaw nieznane dotąd ważne okoliczności, które pozwalają ocenić w odmienny sposób szereg procesów politycznych i poszczególnych oskarżeń. KC postanowił dokonać ponownej rewizji procesów politycznych z lat 1949—1954, wyciągnąć z nich zasadnicze wnioski i zakończyć ostatecznie tę sprawę. Referat sprawozdawczy wysuwa wniosek, by zjazd zobowiązał nowy Komitet Centralny do rozważenia tej sprawy w ciągu czterech miesięcy i zakończenia rewizji wszystkich procesów politycznych z okresu kultu jednostki.

Związkowcy zagraniczni w naszym mieście

WCZORAJ WIECZOREM przybyła do Szczecina grupa działaczy związkowych Bułgarii, Czechosłowacji, Cypru, Korei, Kuby i Wietnamu, którzy uczestniczyli w obradach V Kongresu polskich Zw. Zaw.

Dziś goście zwiedzą Stocznię Szczecińską, port i miasto. Jutro złożą wizytę przewodniczącemu Prezydium MRN, Henrykowi Żukowskiemu. (wit)

Premiera sztuki o więźniu z okresu kultu Stalina

MOSKWA PAP. 3 bm. w Centralnym Teatrze Armii Radzieckiej w Moskwie odbyła się premiera sztuki Z. ARGANIENKO pt. „Pod jednym z dachów".

Przedstawienie pokazuje losy kapitana radzieckiego Pietrowa, który w 1942 r. dostał się do niewoli. Po powrocie do kraju wtrącony został do jednego z obozów na Syberii, które istniały w okresie kultu Stalina.

Autor sztuki — Z. Arganienko zmarł w 1956 r. i nie ukończył sztuki. Na prośbę teatru zakończenie napisał Konstantin SIMONOW.

Sztuka wywołała żywy oddźwięk wśród publiczności.

KONCERT Strawińskiego po raz pierwszy w Szczecinie

FILHARMONIA, realizując swoje zamierzenia przedstawiania słuchaczom coraz to nowych interesujących dzieł, umieściła w programie koncertu piątkowego (7 bm.) „Koncert na fortepian i orkiestrę dętą" — Igora STRAWIŃSKIEGO oraz III Symfonię Jana Räätsa. Będzie to polskie prawykonanie. KONCERT Strawińskiego, który został napisany w latach 1922—23 charakteryzuje się właściwą dla tego okresu przewagą elementów rytmicznych. III Symfonia młodego estońskiego kompozytora Räätsa jest jednym z najwybitniejszych dzieł, które powstały w Związku Radzieckim w ostatnich latach i odzwierciedla tendencje do uwspółcześnienia języka muzycznego, które obecnie coraz szerzej znajdują swój wyraz w twórczości kompozytorów radzieckich.

SOLISTĄ koncertu będzie Zygmunt KRAUZE, pianista, którego występy w czasie ostatniej „WARSZAWSKIEJ JESIENI" odbiły się bardzo pozytywnym echem. Ponadto w programie koncertu, który prowadzić będzie Stanisław MICHALAK, Uwertura do op. „COLAS BREUGNON" — Kabalewskiego i Szostakowicza — UWERTURA ŚWIĄTECZNA. Powtórzenie koncertu w niedzielę 9 bm. Abonamenty są ważne. (a)

Z DZIENNIKÓW PORANNYCH

DO ŁASKI MARSZAŁKOWSKIEJ wpłynął projekt nowej ustawy o służbie wojskowej chorążych sił zbrojnych.

Podstawowym założeniem projektu jest utworzenie nowego korpusu żołnierzy, przede wszystkim zawodowych, stanowiącego pośrednie ogniwo pomiędzy korpusami podoficerów i oficerów. W projekcie ustawy nazwano go korpusem chorążych sił zbrojnych.

Projekt przewiduje dwa stopnie wojskowe w korpusie chorążych a mianowicie: „chorążego" (lub chorążego marynarki) oraz „starszego chorążego" (lub starszy chorąży marynarki).

Chorążowie w myśl projektu wywodzić się będą w zasadzie spośród starszych sierżantów zawodowych o długoletnim stażu służby i wyróżniających się wybitnymi wartościami moralnymi, politycznymi i służbowymi.

Jovanka Tito i Nina Chruszczow na „Lohengrinie"

MOSKWA PAP. Żona prezydenta Jugosławii oraz członkowie delegacji towarzyszącej Józefowi Broz-Tito i ambasador Jugosławii w ZSRR byli wczoraj wieczorem na przedstawieniu Kijowskiego Teatru Opery i Baletu im. Szewczenki. Artyści bawiącego na gościnnych występach w Moskwie teatru kijowskiego, wystąpili na scenie Pałacu Zjazdów w operze Wagnera „Lohengrin".

W loży obecne były również małżonki Chruszczowa i Breżniewa, minister kultury ZSRR, Furcewa oraz wiceminister spraw zagranicznych ZSRR, Firiubin.

Głębiny morskie nadal groźne

Dwaj nurkowie zginęli podczas próby z nową mieszanką do oddychania

NOWY JORK NNT — PAP. MARZENIA SZWAJCARSKIEGO UCZONEGO HANNSA KELLERA O SWOBODNYM NURKOWANIU W GŁĘBINACH MORSKICH ZAKOŃCZYŁY SIĘ TRAGEDIĄ.

W PONIEDZIAŁEK u wybrzeży Kalifornii podczas próby osiągnięcia głębokości 300 metrów bez skafandra, jedynie z aparatem tlenowym, zginął brytyjski nurek Peter SMALL, 35-letni reporter londyńskiego „DAILY TELEGRAPH". Sam Keller wyszedł cało, natomiast drugi Anglik, Chris WHITTAKER, który pospieszył tej dwójce z pomocą, nie wrócił na powierzchnię. Jego ciała dotychczas nie znaleziono.

Keller, 28-letni matematyk i amator wypraw podwodnych, wynalazł mieszaninę gazów, która zapobiega chorobie kesonowej — przekleństwu wszystkich nurków.

KORZYSTAJĄC z wynalezionej przez siebie mieszaniny, o nie podanej dokładnie, Keller odbył już kilka pozorowanych nurkowań w komorze ciśnieniowej na głębokości 180-300 metrów, powracając do ciśnienia normalnego w rewelacyjnie krótkim czasie bez szkody dla zdrowia. W czerwcu br. Keller zanurzył się w morzu na głębokość 228 metrów — i też wyszedł bez szwanku.

PORT

(Dokończenie ze str. 1)

cie trzeciej alternatywy, która umożliwia etapową rozbudowę potencjału portowego. Terenami rezerwowymi, na których powstaną nowe nabrzeża i baseny są Ostrów Grabowski i Mieleński. Dla rybołówstwa przewidziano nabrzeże Bułgarskie z zapleczem oraz po 1975 roku — Starówkę.

Plan perspektywicznego rozwoju zespołu portowego Szczecin — Świnoujście zostanie w najbliższym czasie przedłożony do zatwierdzenia Ministerstwu Żeglugi. (K)

Augstein

(Dokończenie ze str. 1)

„Spiegla" z informatorem, który przekazywał redakcji tajemnice państwowe. Tym informatorem miał być aresztowany już także pułkownik Martin z Ministerstwa Obrony NRF.

ADWOKAT AUGSTEIN został aresztowany w swym mieszkaniu. W jego biurze przeprowadzono rewizję. Nie ulega wątpliwości, że aresztowanie Josefa Augsteina, który był pełnomocnikiem prawnym „Spiegla", utrudni prowadzenie obrony w wypadku wytoczenia procesu przeciwko współpracownikom tygodnika.

DZIŚ REPORTER zantował

DZIŚ RANO w mieszkaniu przy ul. B. Śmiałego 35/4 uległa śmiertelnemu zatruciu gazem świetlnym lokatorka mieszkania. Drugą osobę — mężczyznę — który dawał jeszcze znaki życia — przewieziono do szpitala.

INNY wypadek zatrucia — czadem — wydarzył się przy ul. Dzierżona 50. Do szpitala przewieziono 40-letniego N. J.

„Czy istnieje ptasie mleczko?" — Komu Kraszewski dedykował Starą Baśń?" „Jak się nazywał adiutant gen. Sikorskiego?" „Prosimy podać nazwisko autora słów hymnu tureckiego" — oto niektóre tylko pytania, na jakie odpowiedzieć musiały ub. dobry sympatyczne panie z „011". Trzeba mieć wiele biegłości w szybkim przekartkowywaniu encyklopedii, aby móc prędko odpowiedzieć na niektóre pytania, zadawane przez abonentów... (ap)

Tu TOTO

2 rozwiązania z 6 traf. wygr. po zł 680.430.
9 rozwiązań z 5 prem. wygr. po zł 151.207.
183 rozwiązań z 5 zwyk. wygr. po zł 9.500.
8.355 rozwiązań z 4 traf. wygr. po zł 271.
147.427 rozwiązań z 3 traf. wygr. po zł 15.

W ZAKŁADACH PIŁKARSKICH stwierdzono:
1 rozwiązanie z 12 traf. wygrana zł 124.607.
14 rozwiązań z 11 traf. wygrane po zł 8.900
158 rozwiązań z 10 traf. wygrane po zł 758.

Filmowe niespodzianki 1963 roku

(Dokończenie ze str. 1)

Swego rodzaju repertuarowym szlagierem Anno 1963 będzie amerykańska, barwna adaptacja popularnej powieści Margaret Mitchell „PRZEMINĘŁO Z WIATREM" reż. Victora FLEMINGA. Film ten, zrealizowany przed 23 laty zdobył aż 5 Oscarów.

A OTO DALSZE NIESPODZIANKI: najnowszy radziecki dramat psychologiczny z serii tzw. filmów obrachunkowych — „LUDZIE I BESTIE" Sergiusza GIERASIMOWA, tej samej produkcji „DZIECKO WOJNY", reż. TARKOWSKIEGO (rewelacja tegorocznego MFF w Wenecji — „Złoty lew"), grecka „ELEKTRA" reż. Michaela CACOYANNISA, nagrodzona za najlepszą ekranizację na tegorocznym MFF w Cannes. Obejrzymy również głośny włoski dramat psychologiczny „Generał Della Rovere" Roberta ROSSELLINIEGO nagrodzony przed trzema laty „Złotym lwem" (ex aequo z francusko-włoską „Wielką wojną") na MFF w Wenecji, komedię „Rozwód po włosku" reż. GERMIEGO (najlepsza komedia na MFF w Cannes w br.), filmy francusko-włoskie „ROCCO I JEGO BRACIA" reż. VISCONTIEGO („Srebrny lew" na MFF w Wenecji w 1960 roku) oraz „Moderato Cantabile — dramat psychologiczny zrealizowany przez Peter BROOKA, na podstawie powieści Marguerite Duras. Jeanne MOREAU stworzyła w tym filmie jedną z najlepszych swoich kreacji, za którą otrzymała nagrodę na festiwalu w Cannes w 1960 r.

Z FILMÓW FRANCUSKICH, na pewno dużą popularnością wśród naszych kinomanów będzie się cieszyła najnowsza komedia Rene CLAIRE'A „Złoto całego świata", kostiumowy film „KOCHANKOWIE" i „KAPITAN FRACASSE", Amerykańska komedia „Być albo nie być" reż. LUBITSCHA (akcja filmu rozgrywa się w okupowanej przez Niemców Warszawie), angielski dramat sensacyjny „SOS NA PACYFIKU", Greena oraz zachodnioniemiecki komediodramat „PAN MARSZAŁEK I JA" (o perypetiach szkolnego kolegi Goeringa) — to dalsze interesujące filmy, które ujrzymy w przyszłym roku.

W FILMACH ZAGRANICZNYCH zakwalifikowanych do repertuaru 1963 r. zaprezentują się nam popularne gwiazdy ekranu, m. in.: Brigitte BARDOT, Audrey HEPBURN, Claudia CARDINALE, Maurice CHEVALIER, Jeanne MOREAU Annie GIRARDOT, Jean MARAIS, Vittorio de SICA, Jean-Paul BELMONDO, najpopularniejszy komik francuski — BOURVIL oraz... Barbara KWIATKOWSKA i Anna PRUCNAL.

RZYM. Każdej nocy 45 tysięcy mieszkańców Orgosolo na Sardynii oczekuje morderców. 8 osób wyznaczonych zostało „kandydatami na śmierć". Bandyci ostrzegli, że będą one „wykończone" za zdrady, które znane są tylko przyszłym ofiarom i mordercom.

tych sprawach, Mattu był mordercą turystów i za to został wykończony przez Mesinę, który poczuł się widocznie dotknięty pogwałceniem legendarnej gościnności sardyńskiej. Mesinę zastrzelili z kolei członkowie bandy Mattu.

Od tej chwili w rejonie Orgosolo

Do kogo przyjdą mordercy?

Bandyci z Orgosolo wyznaczyli „kandydatów na tamten świat"

Policja od wielu tygodni bezskutecznie próbuje powstrzymać serię morderstw, która rozpoczęła się 28 października zabójstwem dwóch turystów angielskich.

W dwa dni po tym morderstwie patrol karabinierów znalazł w górach Orgosolo zwłoki dwóch znanych bandytów, Salvatore Mattu i Giovanni Mesina, którzy stali na czele rywalizujących gangów. Pierwszy poniósł śmierć od ciosów noża, a drugiego zastrzelono po zadaniu ciężkich tortur. Według pogłosek, które są jedynym źródłem informacji w

zabito co najmniej 5 osób. Między zwalczającymi się bandami toczy się prawdziwa wojna. Miasto żyje w atmosferze ciągłego terroru. O zmierzchu ulice stają się wymarłe i każdy mieszkaniec barykaduje się w swym domu. Od czasu do czasu ciemnymi, wąskimi uliczkami ukradkiem prześliznie się zamaskowany bandyta. Na głównych ulicach i placach stoją silne patrole karabinierów. Obecnie 8 osób, które otrzymały „wyroki śmierci", czeka na swą kolej. Każdej nocy mieszkańcy Orgosolo zadają sobie pytanie: „Do kogo przyjdą mordercy?". (le)

NOT a postęp techniczny

MÓZG zakładowej inicjatywy

POJĘCIE NOT — TO DLA WIELU SZCZECINIAN SZARY BUDYNEK PRZY AL. WOJSKA POLSKIEGO MIESZCZĄCY M.IN. KLUB. TYMCZASEM NACZELNA ORGANIZACJA TECHNICZNA JEST INSTYTUCJĄ ZRZESZAJĄCĄ KILKADZIESIĄT BRANŻOWYCH STOWARZYSZEŃ INŻYNIERÓW I TECHNIKÓW MAJĄCYCH NIEBAGATELNY WPŁYW NA ROZWÓJ TECHNIKI I POSTĘPU TECHNICZNEGO W POLSCE W SKŁAD NOT WCHODZI TAKŻE STOWARZYSZENIE ELEKTRYKÓW POLSKICH ZNANE JAKO SEP.

ROZMAWIAMY z inż. Edmundem BRYCHCYM znanym działaczem SEP w Szczecinie. — Jedną z dziedzin, której poświęcamy wiele uwagi — mówi inż Brychcy — **jest postęp techniczny i racjonalizacja.** Któż bowiem lepiej może się zajmować tymi zagadnieniami w zakładzie, jak nie miejscowe koło SEP, skupiające inżynierów i techników, a więc ludzi, którzy w pierwszym rzędzie organizują produkcję i za nią odpowiadają.

Powoliliśmy zatem w każdym zakładzie, działające z ramienia SEP, komisje postępu technicznego. Prócz docelowego planu postępu układa się miesięczne plany operatywne. Co zrobić, żeby podnieść produkcję, uprościć procesy technologiczne, zmniejszyć koszty itp. — oto zakres prac komisji.

Okazuje się, że możliwości istnieją we wszystkich zakładach. Świadczą o tym dotychczas zrealizowane projekty wycenione na wiele milionów złotych. Np modernizacja rusztów w Elektrowni Szczecin przyniosła duże oszczędności węgla, co więcej, doprowadziła do spalania nieużytecznego dotychczas miału.

Podobnie ma się rzecz z rozruchem turbozespołów. Do niedawna potrzebowano około 6 godzin.

NIE pozwalało to uruchomić natychmiast rezerwowych mocy. A potrzeby takie zdarzają się dość często w okresach tzw. szczytów. Niestety szczyt trwa 2—3 godziny i dodatkowa moc, uruchomiona po 6 godzinach, to przysłowiowa „musztarda po obiedzie".

RACJONALIZATORZY NIE PRÓŻNUJĄ

OKAZAŁO się jednak, że turbozespół doskonale znosi skrócenie czasu uruchamiania. Po wielu próbach ustalono, że czas ten może być określony na godzinę i 15 minut. Opracowano nową instrukcję rozruchu którą zatwierdziły władze zwierzchnie.

Zmniejszenie o blisko 5 godzin czasu potrzebnego na wprowadzenie na linię dodatkowych mocy — to ważny sukces SEP-owców z Elektrowni Szczecin.

Światła uliczne w Szczecinie zapalane są tzw. systemem kaskadowym. To znaczy, że impuls zapalenia jednej — nazwijmy — linii świetlnej zapala następną, ten znów następną itd. W mieście działa 21 takich kaskad. Każda z nich musi być o zmroku uruchomiona przez człowieka, co naturalnie zabiera dużo czasu. SEP-owcy z Zakładu Energetycznego postanowili przekonstruować dotychczasowy system i w najbliższym czasie światło zapalać będą specjalne zegary. Nie mniej inżynierom marzy się domontowanie do układu fotokomórek, tak, by zapalanie następowało zawsze przy określonym naświetleniu.

SEP MYŚLI O INNYCH

INŻYNIEROWIE i technicy - elektrycy z SEP zajmują się nie tylko problemami swych zakładów. Z ich inicjatywy szkoli się obsługi urządzeń i agregatów elektrycznych z POM i PGR w zagadnieniach bezpiecznej obsługi i konserwacji sprzętu elektrycznego. Niebawem w Świnoujściu odbędzie się konferencja na temat analizy awaryjności w sieci kablowej i napowietrznej.

A więc SEP — organizacja społecznie potrzebna, z inicjatywą, przynoszącą konkretne korzyści naszej gospodarce.

ED. WITUSZYŃSKI

Sukces Szczecina na przeglądzie zespołów estradowych

W WARSZAWIE odbywa się obecnie ogólnopolski przegląd zespołów estradowych. Na inaugurację przeglądu — a więc na „pierwszy ogień" krytyków — wybrano zespół szczeciński „FOGG AND ROCK", w które go skład obok popularnego piosenkarza — wchodzi żeński kwartet wokalny pod nazwą „KARATY" oraz żeński zespół instrumentalny „KLIPSY".

Sądząc z głosów recenzentów warszawskich (m. in. „Expressu Wieczornego") występ szczeciński uznać należy za w pełni udany, w odróżnieniu od występu zespołu wrocławskiego, który recenzent tegoż pisma określił jako „międzyplanetarną klapę". (j)

Na temat dnia

LUDZIE - LUDZIOM

ROMA LOCUTA, CAUSA FINITA. Rzym powiedział, sprawa skończona. Kongres powiedział — lecz sprawa dopiero zaczęta. Uchwała przygotowana przez komisje kongresowe i przyjęta jednomyślnie przez wszystkich delegatów, jest nową wytyczną pracy związkowej. Zgodnie z tą wytyczną, ludzie — ludziom, aktyw związkowy — wszystkim pracującym i ich rodzinom ma pomóc w lepszym i szybszym zaspokojeniu potrzeb bytowych, kulturalnych, socjalnych.

CO NOWEGO przewiduje program pracy związków na najbliższe lata? Przede wszystkim — pełniejszy, czynniejszy udział rad zakładowych w realizacji PLANÓW PRODUKCYJNYCH. Im lepsze efekty produkcji, tym szybszy wzrost dobrobytu... i od wrotnie, o czym przekonał nas wymownie przykład bieżącego roku.

PŁACE. Związki zawodowe wypowiedziały się „za dalszym likwidowaniem dysproporcji w wynagrodzeniach między pracownikami o podobnych kwalifikacjach. Płaca — czytamy w uchwale — powinna być jak najściślej uzależniona od wyników wykonywanej pracy i niezbędnych dla jej wykonania kwalifikacji".

CENY. Jesteśmy od pewnego czasu świadkami, że pod pokrywką niekwestionowanej zasady produkowania coraz lepszych i estetyczniejszych towarów, część producentów wycofuje tańsze, wciąż jeszcze poszukiwane wyroby oraz przemyca podwyżki cen niewspółmierne do dokonanych ulepszeń.

(Dokończenie na str. 4)

SZCZECIN BY NIGHT

GDY MROK ZAPADA I ŚWIATŁA LATARN ZAPŁONĄ... POPULARNY W LATACH MIĘDZYWOJENNYCH PRZEBOJ TEATRZYKU „MORSKIE OKO" ZNALAZŁ ŻYWĄ ILUSTRACJĘ... W SZCZECINIE.

PIĘKNY JEST SZCZECIN W NOCY, GDY NA ULICACH ZAPALĄ SIĘ JARZENIÓWKI I RÓŻNORODNYMI, JASKRAWYMI KOLORAMI ZAPŁONĄ NEONY.

ENTUZJAŚCI NASZEGO MIASTA, ROZKOCHANI W NOCNYCH SPACERACH, PRZYMRUŻAJĄ WYROZUMIAŁE OKO, GDY TEN CZY OW NEON „WYSIADŁIE". A KTO RAŚ JARZENIÓWKA ZGAŚNIE ALBO W OGÓLE SIĘ NIE ZAPALI.

MUSIMY JEDNAK PRZYZNAĆ BEZSTRONNIE, ŻE NA TZW. „ODCINKU NEONOWYM" NASTĄPIŁA OSTATNIO ZNACZNA POPRAWA

DOŚĆ REGULARNIE PALI SIĘ MAPKA POLSKI NA ŚCIANIE PE-DE-TU, MIŁE PRZYCIĄGAJĄ WZROK BARWNE NEONY REKLAMOWE KINA „KOSMOS", LEPIEJ JEST Z NEONAMI BARU „EXTRA", A CZASAMI TRAFIA SIĘ SZCZECINIAKOM „EXTRA PREMIA" — ZAPALĄ SIĘ KOLOROWE NEONY NA DACHU „KASKADY".

ODBUDOWANA z ruin ul. Wielka tonie w blasku neonów, dyskretnie podmalowana mlecznym światłem lamp jarzeniowych.

NA ZDJĘCIU: młoda para zatrzymała się w podcieniu ul. Wielkiej, gdzie żywo iluminowana wystawa sklepu z tkaninami pod nazwą „MERYNOS" przedstawiła swą najnowszą kolekcję.

PRZY PLACU ZWYCIĘSTWA efektowna reklama neonowa zaprasza przechodniów na wystawę kompletów meblowych, prezentowanych przez „CEPELIĘ".

DLA KAŻDEGO COŚ PRAKTYCZNEGO przygotował sklep PSS „1001 DROBIAZGÓW" (ten obok baru „EXTRA"). Stoiska z towarami są tu bogato zaopatrzone, dewiza reklamowa „FRONTEM DO KLIENTA" nareszcie przestaje być frazesem.

Foto — St. Cieślak

Na linii Szczecin-Finlandia

Rekordowy rok

Rozmowa z wicekonsulem Finlandii w Szczecinie p. Unto Pietilainenem

6 GRUDNIA przypada Święto Narodowe Finlandii. W przededniu odwiedziliśmy wicekonsula tego kraju w Szczecinie p. U. PIETILAINENA.

— W tym roku Finlandia obchodzi 45-tą rocznicę odzyskania niepodległości. Ten okres, tak bogaty w wydarzenia na arenie międzynarodowej, nauczył nas widzieć przyszłość naszej ojczyzny w pokojowej koegzystencji. Ostatnie piętnastolecie jest najlepszym przykładem korzyści, jakie odnosimy na drodze realizacji tej idei. Dziś Finlandia uważana jest powszechnie jako najlepszy przykład kraju prowadzącego politykę pokojowego współistnienia.

— Wydaje się nam, że bieżący rok był w dziedzinie kontaktów polsko-fińskich wyjątkowo ożywiony...

— Rozpocznę od stosunków handlowych, dominujących w naszej współpracy. Polska i Finlandia mają wieloletnią umowę, do której rokrocznie podpisują dodatkowe protokoły. W tym roku listę towarową handlu polsko-fińskiego wzbogacono o nowe pozycje. Rozszerzyła się również znacznie nasza współpraca żeglugowa, w której szczególna rola przypada Szczecinowi. Stałe linie łączą Wasz port z portami południowej i północnej Finlandii. W tej dziedzinie otwierają się zresztą nowe możliwości. O ile wiem szczeciński armator — PŻM otrzyma w przyszłym roku specjalne statki ze wzmocnieniami przeciwlodowymi do całorocznej żeglugi w rejonie północnego Bałtyku. Niedawno gościła w Szczecinie delegacja armatorów fińskich, którzy badali możliwości nasilenia ruchu statków między obu krajami. Duże zainteresowanie fińskich kół gospodarczych wywołało otwarcie nowego przejścia granicznego w Kołbaskowie pod Szczecinem — przez Szczecin przebiegała bowiem tradycyjna droga ruchu towarowego i turystycznego do Niemiec. Wydaje się, że w tej chwili zarysowały się możliwości powrotu do tych tradycji. Nie mogę również nie wspomnieć o bardzo ożywionych w tym roku kontaktach kulturalnych. W Finlandii przebywały z okazji Festiwalu Młodzieży i Studentów liczne polskie zespoły artystyczne i soliści. Krytycy i publiczność powitali gorąco Tydzień Filmu Polskiego. Jeden ze znanych mi krytyków napisał, że film polski zajmuje obecnie czołowe miejsce w światowej kinematografii. Zupełnie się z nim zgadzam. W Polsce bawili liczni fińscy przedstawiciele świata kulturalnego, była w Warszawie eksponowana wystawa sztuki użytkowej. Z okazji FIS-u gościło w Polsce wielu sportowców i turystów. Do Finlandii jeździli polscy architekci, lekarze, studenci, sportowcy. W ogóle rok 1962 był rekordowy jeżeli chodzi o ruch osobowy między Polską a Finlandią.

— Pana Konsula można nazwać starym szczecinlakiem — w tym miesiącu minęło przeciież dwa i pół roku od chwili przybycia Pana do naszego miasta. Jakie wydarzenie z tego okresu utkwiło szczególnie w Pańskiej pamięci?

— Oboje z żoną jesteśmy entuzjastami Polski, którą staramy się poznać w licznych naszych podróżach. Również w Szczecinie obserwujemy zmiany na korzyść, zachodzące niemal z dnia na dzień. Podobne wrażenia z Waszego miasta wywiózł ambasador Finlandii w Polsce, który przed trzema tygodniami po dwuletniej przerwie odwiedził Szczecin. Powracając do pytania — było dla nas przyjemną niespodzianką w czasie pobytu w Zakopanem na FIS-ie, kiedy kilku z obecnych tam szczecinlaków witało nas i witało. A Zakopane jest chyba jednym z najbardziej uroczych zakątków Waszego kraju.

(Dokończenie na str. 4)

Roboty w zakresie:

— MALARSTWA

— STOLARSTWA

— INSTALATORSTWA C. O., WOD.-KAN., GAZ (wykonanie i konserwacja)

przyjmuje do wykonania w miesiącu grudniu br.

BUDOWLANA SPÓŁDZIELNIA PRACY

„ODBUDOWA"

w Szczecinie, ul. Rew. Październikowej 1, tel. 425-86, 477-04

Zlecenia na I kwartał roku 1963 przyjmowane są **w pełnym zakresie robót budowlanych jak: murarskie, malarskie, posadzkarskie, ciesielskie oraz instalacyjne c. o., wod.-kan, gaz. i elektryczne.**

Zlecenia na usługi dla ludności przyjmowane są również w wyżej podanym zakresie.

5755-K

OGŁOSZENIA drobne

RÓŻNE

GAZ CU ogrzewanego dla agonetki „Nysa", poszukuje — Powszechna Agencja Handlowa, Oddział Szczecin, tel. 318-09. 9589-G

200 MATRYMONIALNYCH OFERT. Informacje otrzymasz przesyłając 10 złotych znaczkami. Warszawa Elektoralna 11, „Syrenka". 5593-K

PRZEPRASZAM ob. Genowefę Marszałek zam. Bol. Śmiałego 24 m 3, za ubliżanie. Bolesław Zagrajek, zam. Sosnowa 13 m 1. 9590-G

MATRYMONIALNE

KAWALER lat 25 pozna pannę z wyższym wykształceniem i własnym mieszkaniem. Oferty, Biuro Ogłoszeń, plac Hołdu Pruskiego 8 nr 983. 9591-G

PRACA

OPIEKUNKA do dwojga dzieci, potrzebna na stałe od zaraz. Mieszka I-go 97 m 8 9592-G

POMOC dochodząca do dziecka, potrzebna od zaraz. Okrzei 86 m 2, godz. 16. 9593-G

NIERUCHOMOŚCI

DOMEK lub mieszkanie wydzielone, kupię. Kaszubska 3 m 16. 9594-G

DOM willowy (komfortowy) oraz dwie ogrodnicze szklarnie i łącznik (żelazne c.o.), niedrogo sprzedam. Łódź, Emerytalna 20, tel. 447-09. 5739-K

GOSPODARSTWO 10 ha, zelektryfikowane, z martwym inwentarzem sprzedam. Cena według ugody. Na listy nie odpowiadam. Marta Brukiewicz, Lubieszyn p-ta Liniewo Pomorskie pow. Kościerzyna, woj. gdańskie. 5738-K

DWA DOMY w Toruniu z ogrodem, przy sprzedaży wolne dwupokojowe mieszkanie na I piętrze z łazienką, centralnym ogrzewaniem, garażem i ogrodem, sprzedam. Wiślarski, Toruń, J. Nowickiego 88 a m 6. 9595-K

PLAC budowlany 1 300 m kw., zaleziony, plany budowy jednorodzinnego domku zatwierdzone, pod Warszawą, sprzedam. Cena 49 000 zł. Adres: Warszawa, ul. Marszałkowska nr 1 m 62 (inż. Rybka). 9596-G

SPRZEDAŻ

SAMOCHÓD „Skoda Octavia", stan idealny, sprzedam. Wiadomość, 2-go Maja 29. 9597-G

KREDENS stołowy ciemny oraz ułożonego wyżła — sukę, sprzedam. Jagiellońska 82 m 17. 9598-G

MOTOROWER marki „Simson" — cena 1 950 zł, sprzeda Rada Okręgowa Zrzeszenia Studentów Polskich. Wiadomość, RO ZSP — Szczecin, ul. Wawrzyniaka 7a, tel. 464-67. 5757-K

KUCHNIĘ węglowo - gazową oraz piekarnik gazowy, sprzedam. Traugutta 65, od 16. 9599-G

MASZYNĘ piekarską (ugniatarkę), sprzedam tanio. Gierszewska, Sierakowice, pow. Kartuzy, tel. 58. 9600-K

GARAŻ murowany, sprzedam, względnie wydzierżawię za kaucją tel. 363-71. 9601-G

TELEWIZOR „Turkus" z nową lampą kinescopową, sprzedam. Krzywoustego 23 m 8, tel. 422-80. 9602-G

PIANINO krzyżowe, stan dobry, sprzedam. Myśliwska 1, róg Daszyńskiego. 9603-G

LOKALE

1 LUB 2 POKOJE z kuchnią, wyłączone spod kwaterunku, kupię. Oferty, Biuro Ogłoszeń, plac Hołdu Pruskiego 8 nr 963. 9604-G

PRZYJMĘ na umeblowany pokój dwóch kulturalnych panów. Krzywoustego 22 m 7. 9605-G

DO WYNAJĘCIA pokój, c.o. Wiadomość, Traugutta 128, godziny do 16. 9606-G

WYNAJMĘ pokój osobom samotnym. Sandomierska 16. 9607-G

PRACUJĄCA poszukuje pokoju w centrum. Zgłoszenia — pracownia biustonoszy, Wojska Polskiego 29. 9608-G

PRZYJMĘ 2 panów kulturalnych na pokój, c. o., umeblowany. Unii Lubelskiej 8. 9609-G

POKÓJ do wynajęcia. Jagiellońska 7 m. 1. 9610-G

POSZUKUJĘ mieszkania 2—3-pokojowego wyłączonego spod kwaterunku, tel. 43-322, godz. 8—16. 9611-G

DWÓCH braci pracujących, poszukuje niekrępującego pokoju sub lokatorskiego. Śląska 34 m 2. 9612-G

PRZYJMĘ na pokój, wygody, c.o., dwóch kulturalnych panów, najchętniej marynarzy, tel. 710-95. 9613-G

SAMOTNY, kulturalny pan po trzydziestce, pilnie poszukuje pokoju, umeblowanego, niekrępującego. Oferty, Biuro Ogłoszeń, plac Hołdu Pruskiego 8 nr 962. 9614-G

ODSTĄPIĘ mieszkanie w Szczecinie, wyłączone spod kwaterunku. Oferty, Biuro Ogłoszeń, plac Hołdu Pruskiego 8 nr 964. 9615-G

MIESZKANIE we Wrocławiu, zamienię na mieszkanie w Szczecinie, tel. 447-11, od godz. 16—18. 9616-G

2 POKOJE z kuchnią, zamienię na podobne w Śródmieściu. Szczecin — Golęcino, Wyszesława 20 m. 6. 9617-G

PRZYJMĘ pana na pokój. Szczecin, Krzysztofa Kolumba 70 m 9. 9618-G

2-POKOJOWE mieszkanie, nowe budownictwo w Bydgoszczy, zamienię na 3-pokojowe w Szczecinie. Wiadomość, Szczecin, Więckowskiego 7 m 7, godz. 17—20. 9619-G

MIESZKANIE wyłączone 1 lub 2 pokoje, kuchnia, kupię. Zgłoszenia, tel. 356-35. 9620-G

ZGUBY

ZGUBIONO przepustkę Zakładów Mięsnych, legitymację tramwajową, dowód osobisty, bilet Poznań — Londyn i zaświadczenie na nazwisko Bronisława Rybczyńska. Uczciwego znalazcę proszę o zwrot za wynagrodzeniem. 9621-G

27.XI.BR. skradziono torebkę damską wraz z paszportem rosyjskim i kartą osiedleńczą na nazwisko Anna RABCZEWSKA, zam. Szczecin, ul. Kadłubka 12 m 4. Uczciwego znalazcę ewent. wyrzuconych dokumentów, proszę o zwrot za wynagrodzeniem. 9622-G

ZGUBIONO legitymację służbową nr 203, wydaną przez Wydział Oświaty w Gryfinie i dowód osobisty nr ACB 412255, wydany przez KPMO Chojna na nazwisko Zofia GŁUSZKO. 9623-P

ZGUBIONO legitymację służbową wydaną przez Wydział Finansowy, Świnoujście, na nazwisko Bolesław KOZIARSKI. 9624-P

ZGUBIONO prawo jazdy kat. II 974/55, książeczkę wojskową, na nazwisko Józef LONGE. 9625-G

SKRADZIONO książkę ubezpieczeniową na nazwisko Irena ROMANOWSKA. 9626-G

ZGUBIONO legitymację studencką PAM na nazwisko Maria NOGA. 9627-G

ZGUBIONO dowód osobisty, prawo jazdy I kat. i legitymację MPK na przejazd ulgowy na nazwisko Antoni MIKOSZA. 9628-G

ZGUBIONO dowody i książkę z Przetwórni Ryb „SARDYNKA", Szczecin, Kościelna 13. Uczciwego znalazcę proszę o zwrot za wysokim wynagrodzeniem. 9629-K

ZGUBIONO dowód osobisty, przepustkę wydaną przez SZWS i kartę rowerową na nazwisko Jerzy PRZYŁUSKI. 9630-G

ZGUBIONO legitymację szkolną wydaną przez PSPIP na nazwisko Elżbieta MICHALAK. 9631-G

ZGUBIONO legitymację studencką PAM na nazwisko Maria JAKUBOWSKA. 9632-G

ZGUBIONO legitymację szkolną na nazwisko Stanisława OLBORSKA. 9633-G

ZGUBIONO książkę żeglarską nr 3487 na nazwisko Anatol KONDRACZUK. 9634-G

ZGUBIONO książeczkę wojskową, na nazwisko Witold PIASECKI, zam. Szczecin, Zaburzańska 9 m 1. 9635-G

ZGUBIONO legitymację nr 972 członka rodziny wydaną przez Wojew. Radę Narodową w Szczecinie, na nazwisko Helena KUBSIK. 9636-G

ZGUBIONO legitymację szkolną Technikum Wodno - Melioracyjnego w Dąbiu, na nazwisko Stanisława PAŁUCKA. 9637-G

ZGUBIONO legitymację szkolną Zasadniczej Szkoły Budowy Okrętów na nazwisko Ryszard KURKOWIAK. 9638-G

ZGUBIONO świadectwo 7 klasy szkoły podstawowej na nazwisko Zbigniew UŁANIAK. 9639-G

ZGUBIONO legitymację szkolną nr 188 na nazwisko Mariola KUCZYŃSKA. 9640-G

PRACOWNIKA na stanowisko księgowego zatrudni od zaraz Zarząd Spółdzielni Pracy Malarskiej „Ornament" Szczecin, ul. Koński Kierat 16. Wymagane wykształcenie średnie i 5 lat praktyki. Warunki do omówienia w biurze Sp-ni. 5760-K

PRACOWNIKÓW umysłowych ze znajomością języka angielskiego lub niemieckiego — przy obsłudze statków — zatrudni natychmiast Morska Agencja w Szczecinie, Wały Chrobrego 1, pokój nr 342. 9588-G

Północna droga morska coraz ruchliwsza

NAJKRÓTSZA morska droga łącząca europejską część Związku Radzieckiego z Dalekim Wschodem prowadzi przez Ocean Lodowaty wzdłuż północnych brzegów Azji. Ze względu na klimat i pokrywę lodową morza, jest bardzo trudna do przebycia. Dopiero w 1932 r. po raz pierwszy przebył ją w ciągu jednego sezonu nawigacyjnego lodołamacz „Sibiriakow". Rejs trwał 86 dni. W związku z rozwojem gospodarczym Syberii ruch na „północnym szlaku morskim" jest coraz większy. Okres nawigacyjny trwa teraz 100 dni w roku. W ubiegłym roku lodołamacz „Moskwa" przebył całą północną trasę w ciągu 16 dni.

Podstawowe zadanie najpotężniejszego na świecie atomowego lodołamacza „Lenin" — to przedłużenie okresu nawigacji. Ostatnio spuszczono na wodę „Arktykę" pierwszy z serii statków przeznaczonych do pływania w najcięższych warunkach lodowych. Takie statki będą pływały w konwojach prowadzonych przez lodołamacze „Lenin" i „Moskwa".

W związku z budową wielkich elektrowni na potężnych syberyjskich rzekach statki morskie będą mogły płynąć tymi rzekami tysiące kilometrów na południe i już za kilka lat będą docierać do Omska. Konstruktorzy opracowują też plany podwodnych okrętów transportowych o napędzie atomowym, które nawet w zimie będą przewozić ludzi i towary pod lodową pokrywą morza. (S. K)

LUDZE - LUDZIOM

(Dokończenie ze str. 3)

Stanowisko związków jest jasne: „Komisje cen winny... znacznie energiczniej przeciwdziałać dążeniom do nieuzasadnionych podwyżek cen towarów i usług, zmierzać do obniżenia cen, gdzie to jest możliwe i uzasadnione... Niezbędne z ekonomicznych względów podwyżki cen niektórych towarów i usług dla ludności — brzmi uchwała — mogą być dokonywane tylko przy stosowaniu jawności i rekompensaty skutków tych podwyżek dla ludzi pracy i ich rodzin".

W SPRAWACH odnoszących się do STOSUNKU PRACY uchwała Kongresu zapowiada, że związki częściej niż dotąd będą korzystały z przysługującego im prawa w zwalczaniu naruszania przepisów o czasie pracy.

O tym, jaką wagę przywiązuje najwyższa władza związkowa do ogółu problemów OCHRONY ŻYCIA I ZDROWIA człowieka w procesie pracy, świadczy kilka dalszych wniosków. Postulują one m in. ogłoszenie nowej ustawy o BHP, „odpowiadającej obecnym warunkom i tendencji, nowej technologii i wyższym wymogom ochrony pracy i zdrowia załóg". W ustawie tej powinno się znaleźć rozszerzenie uprawnień technicznej inspekcji pracy oraz z dawna postulowane „uproszczenie trybu dochodzenia i skrócenie okresu oczekiwania na odszkodowania powypadkowe dla poszkodowanych lub ich rodzin".

„Cenić ludzi — powie dział w dyskusji kongresowej przewodniczący związku górników, Michał SPECJAL — to znaczy przede wszystkim zapewnić im bezpieczeństwo pracy i spokój ich rodzin".

Rekordowy rok

(Dokończenie ze str. 3)

— Chodzą po Szczecinie słuchy, że zorganizowałem Pan u siebie klasyczną fińską saunę...

— Rzeczywiście. Przecież bez sauny nie może obyć się żaden Fin. To nasza narodowa specjalność. Przypomnę choćby, że nasz prezydent Kekkonen ofiarował saunę premierowi Chruszczowowi. „Ekspertujemy" więc również ten „artykuł". Sądzę z zainteresowania jakie wywołuje nasza sauna wśród szczecińskich sportowców i wielu odwiedzających nas polskich gości, być może przyjmie się ona również w Szczecinie.

Rozmawiał H. B. i J. B.

Fotografował ST. CIEŚLAK

Cegłę pełną kominową 150 000 SZT. 6 000 SZT. z rozbiórki

sprzeda przedsiębiorstwom uspołecznionym lub prywatnym

ZARZĄD SPÓŁDZIELNI PRACY „CERTA"

w Szczecinie

Odbiór: loco plac Dąbie, ul. Przestrzenna 6.

Zgłoszenia przyjmuje Dział Handlowy Spółdzielni — Szczecin, ul. Arciszewskiego 2

5754-K

WYDZIAŁ ZDROWIA I OPIEKI SPOŁECZNEJ PREZYDIUM WRN w Szczecinie ogłasza konkurs na stanowiska ordynatorów oddziału dziecięcego zakaźnego: Oddział Zakaźny Dziecięcy I, Oddział Zakaźny Dziecięcy II. Kandydaci proszeni są złożyć do dyrekcji Wojewódzkiego Szpitala Zakaźnego w Szczecinie podanie z dołączeniem: życiorysu, odpisu dyplomu, świadectwa z zakresu specjalizacji II stopnia chorób dziecięcych, zaświadczenia i opinii z dotychczasowych miejsc pracy. Termin składania ofert upływa z dniem 25. XII. 1962 r. Nadmienia się, że Wydział Zdrowia jak i dyrekcja szpitala mieszkania nie zapewnią. Stanowiska w/w są do objęcia z dniem 1. I. 1963 r. 5756-K

KURIER szczeciński wija prasa codzienna PRENUMERUJ

TEATRY

POLSKI — „Hotel Astoria" g. 18.30.

WSPÓŁCZESNY — „Psie czasy, sierżancie" g. 19.30.

OPERETKA — „Jutro pogoda" g. 19.15.

KINA

KOSMOS — „Złodziej w hotelu" g. 9, 11.15, 13.30, 16, 18.30, 21 — USA — od lat 18 (środa i czwartek).

DELFIN — „Romeo i Julia" g. 12.15, 15, 17.45, 20.30 — włosko-ang. - od lat 16 (środa i czwartek).

BAŁTYK — „Futrzany gang" g. 11.10, 13.20, 15.30, 18.10, 20.30 — ang. — od lat 12 (środa i czwartek).

POLONIA — „Rio Bravo" g. 11, 14, 17, 20 — USA — od lat 12 (środa i czwartek).

PIONIER — „Poranek Joasi" g. 10 — „Tygrysy na pokładzie" g. 11, 13, 15 — „W krainie białej czapli" g. 17 — „Godziny nadziei" g. 18.30, 20.30 (środa i czwartek).

MUZA (Pomorzany) — „Skłóceni z życiem" g. 17.15, 19.45, — USA — od lat 18.

PROMIEŃ — „Gdy drzewa były duże" g. 16, 18, 20 — radz. — od lat 12.

MARS — „Spóźnieni przechodnie" g. 17, 19.15 — pol. — od lat 16.

FALA — „Gra zwana miłością" g. 17, 19 — szwedzki — od lat 16.

ECHO (Krzekowo) — „Karmazynowy pirat" g. 18, 20 — USA — od lat 12.

MEWA (Zelechowo) — „Franczuka i miłość" g. 19 — franc. — od lat 18.

ŻEGLARZ (Gołęcino) — „Garaż śmierci" g. 18.30, 20.30 — ang. — od lat 18 — „Księga dżungli" g. 16,30 — ang. — od lat 12.

SZMARAGDOWE (Zdroje) — „Szczęśliwie się skończyło" g. 17.30, 19.30 — USA — od lat 18.

PRZYJAŹŃ (Dąbie) — „Kryptonim Cicero" g. 17, 19 — USA — od lat 12.

HUTNIK (Stołczyn) — „Przygody Tomka Sawyera" g. 18, 20 — USA — od lat 10.

BAJKA (Police) — „Długa noc 1943" g. 17, 19 — wł — od lat 16.

1 MAJ (Żydowce) — „Urzeczona" g. 17, 19 — USA — od lat 18.

MARZENIE (Wielgowo) — „Tragiczny zamach" g. 17, 19 — jug. — od lat 14.

REPERTUAR KIN — na podstawie informacji WZK.

FOTOPLASTYKON — Woj. Pol. 36 — „Florencja i Werona" g. 10—21.

KLUBY

13 MUZ — pl. Żołnierza 2 — czynny od g 11—20.

TPPR — Woj. Pol. 66 — film „Cztery serca" g. 18, 20 — radz.

GARNIZONOWY — Wawrzyniaka 5 — wykład dr H. Baluli „Reumatyzm dziecięcy" i filmy g. 18.30.

NOT — Woj. Pol. 67 — czynny od g. 12.

ESPERANTYSTÓW — Woj. Pol 88 — czynny od g. 19—21.

KONTRASTY — Wawrzyniaka 7a — koncert finalisty Konkursu H. Wieniawskiego g. 19.

WYSTAWY

MUZEUM — Staromłyńska 27 — malarstwo polskie, średniowieczna sztuka pomorska, renesansowe stroje książąt szczecińskich g. 9—15.

WAŁY CHROBREGO 5 — archeologia, przyroda, wystawy morskie, z dziejów rzemiosła kowalsko - ślusarskiego g. 9—15.

ZAMEK — światowa wystawa rysunku i malarstwa dzieci pt.„Moja ojczyzna" g. 10-18.

SZPITALE

MIEJSKI SZPITAL DZIECIĘCY — św. Wojciecha 1.

III KLINIKA CHIR. — Pomorzany.

APTEKI

NR 8 — Roosevelta 58 — tel. 353-32.

NR 46 — Wielka 17 — tel. 372-75.

CODZIENNE POGOTOWIE PRACY:

Apteka nr 10 (Glinki), Apteka nr 11 (Dąbie Szczecińskie). Apteka nr 12 (Podjuchy).

TELEWIZJA

(Program szczeciński)

17.15 — program dnia, „Kronika Szczecińska", 17.30 — „Klub myszki Miki", 18.10 — „Druklem o Warszawie", 18.55 — wszechnica TV „Nad Eufratem i nad Niemnem", 19.30 — dziennik TV, 20 — „Dobranoc dzieciom", 20.10 — publicystyka młodzieżowa „Budowa — teren nieznany", 20.40 — utwory fortepianowe w wykonaniu Bernarda Ringeissena, 21.10 — film krótkometrażowy „Las w Turyngii", 21.20 — magazyn aktualności ze świata „Peryskop", 21.55 — ostatnie wiadomości, 22 — program na jutro, melodia na DOBRANOC.

(Program berliński)

16 — widowisko dla dzieci od lat 12, 17 — sztuka TV „Zabójstwo" (powtórzenie), 18.40 — tysiąc wiadomości TV, 18.50 — pozdrowienia TV dziecięcej, 19 — spotkanie w Berlinie, 19.40 — prognoza pogody, kronika, 20 — „Artyści chińscy", 21 — film radz. „Nocny gość", 22 — „Mały egzamin wyboru zawodu", 22.45 — kronika, 22.55 — bajka muzyczna S. Prokofiewa „Piotr i wilk".

CZWARTEK

9.50 — gimnastyka dla wszystkich, 10 — kronika, 10.35 — sztuka G. Hauptmanna „Zachód słońca", 12.25 — test, 13.30 — „Towar do Katalonii", 16.00 — widowisko dla dzieci od lat 6 „Mikołaj", 18.15 — sport, 18.40 — tysiąc wiadomości TV, 18.50 — pozdrowienia TV dziecięcej, 19 — „Wielka podróż chłopów", 19.25 — prognoza pogody, kronika, przegląd wydarzeń, 20 — kryminalna sztuka TV „Diabeł w raju", 21.35 — „Najlepsi sportowcy 1962 r.": ostatnie wiadomości.

RADIO

WIADOMOŚCI: 16, 19, 22.50.

SERWIS RYBACKI: 18.42.

SZCZECIN: 16.05 — muzyka rozrywkowa, 16.20 — sportowe rozmaitości, 16.40 — „Co nas dni zimowe", 17 — melodie ze sceny i ekranu, 17.30 — „PAW", 17.50 — „A może win dę", 18 — „Kiedy humanum est", 18.30 — „Felieton z dzwonkiem".

WARSZAWA: 13 — popularne melodie, 13.25 — „Na warszawskim Placu Teatralnym", 14.10 — arie starowłoskie, 14.30 — „Technika na co dzień", 15 — melodie i piosenki włoskie, 15.30 — dla dzieci „Co i jak zmajstrujemy", 18.45 — ekonomiczny problem tygodnia, 19.05 — muzyka i aktualności, 19.30 — Teatr Młodych, 20.35 — muzyka popularna, 20.50 — melodie taneczne, 21 — z kraju i ze świata, 22.10 — opowiadanie „Sokół", 22.30 — międzynarodowy uniwersytet radiowy, 23.10 — „Serenady, kołysanki i nokturny".

KINA TERENOWE

CHOSZCZNO (Znicz) — „Córka kapitana" — radz. — panoram.

DębNO (Przedwiośnie) — „Czekajcie na listy" — radz.

GRYFICE (Capitol) — „Garbus" — franc. — panoram

GOLENIÓW (Wisła) — „Z soboty na niedzielę" — ang.

STARGARD (Dar) — „A łzy wiecznie śpiewają" — austr. (ina) — „Dwie sroki za ogon" — radz.

ŚWINOUJŚCIE (Rybak) — „Taka miłość" — czeski.

(Pomorzanin) — „Pan bez mieszkania" — jug.

SPORT

Na krytym basenie

PŁYWAJĄ już o 6 rano

KIEDY w grudniowy, mroźny wieczór ktoś wspomni o pływaniu — jego rozmówcą wstrząśnie lekki dreszcz. Z pewnością do przyjemności nie należy pływanie w przeręblu, ale pływanie na basenie krytej pływalni zwłaszcza w zimie, sprawia wiele zadowolenia. W Szczecinie znajduje się tylko jedna wysłużona pływalnia na placu Orła Białego, eksploatowana do granic wytrzymałości. Dziennie „przewija" się przez basen kilkaset osób. Warto więc wybrać się tam, popatrzeć, posłuchać...

— NA MAŁYM basenie p. KOSSOWSKI prowadzi naukę pływania dla dzieci. Około 40 par oczu z uwagą śledzi demonstrowane przez niego ruchy rąk i nóg. Potem następują mniej lub więcej udane próby wykonywane przez dzieci w wodzie. Kilka ma tek przyprowadziło swoje pociechy na zajęcia. Obecnie przypatrując się lekcji p. Kossowskiego raz po raz dorzucają swoje „fachowe" uwagi w rodzaju: — Kaziu popraw sobie czepek! Po wyjściu z basenu będą pilnowały aby szalik, rękawiczki i czapka syna znalazły się na właściwym miejscu — wiadomo... mróz!

— PO „sąsiedzku", na dużym basenie, pod oklem pani Dzikówny-Petrusewicz, trenują młode dziewczęta i chłopcy Pogoni. Trenują z zapałem. Pani Petrusewicz chodzi nad brzegiem basenu kontrolując koordynację ruchów, pracę rąk i nóg u swoich podopiecznych, którzy bez przerwy pływają wzdłuż czterech wytyczonych torów. Po omówieniu zajęć, na zakończenie — wyścig na dystansie 40 m. Startują czwórkami. Są radości i smutki. Doping kolegów i... pochwała trenera. Tak jak na prawdziwych zawodach. I tak jest prawie co dzień.

— Nie mogę ich wyganić z wody — mówi p. Petrusewicz. — Siedzieliby tu chyba cały dzień! Ci którzy mieszkają w pobliżu pl. Orła Białego, przychodzą na trening już o godz. 6 rano!

KIEDY opuszczaliśmy pływalnię, do wody skakała następna grupa. Nie ma chwili wytchnienia na basenie w zimowy wieczór...

(am)

W NIEDZIELNYCH derbach Ogniwa i AZS-u w koszykówce najlepszym zawodnikiem na boisku był weteran szczecińskich koszykarzy Ryszard OSUCH. Na zdjęciu widzimy go w wyskoku pod koszem po oddaniu strzału.

Foto: St. Cieślak

W Tatrach wielki ruch

W TATRACH zapanowały niepodzielnie narty. Zaczął się sezon jakiego nie było tu o tej porze roku przynajmniej przez ostatnie 10 lat. Zakopane tonie w śniegu. W idealnych warunkach narciarze rozpoczęli intensywny trening.

NA Średniej Krokwi pierwszy trening przeprowadziła kadra olimpijska naszych skoczków. Zawodnicy zaprezentowali się doskonale. Łaciak skakał najdalej.

CZOŁÓWKA biegaczek zrobiła na nartach 40 km „spacer" z Zakopanego do doliny Chochołowskiej i z powrotem.

W KOTLE Kasprowego Wierchu trenowali zjazdowcy.

◆ ◆ ◆

W CZASIE spotkania przedstawicieli władz partyjnych, administracyjnych i sportowych, odbyło się podsumowanie tegorocznych osiągnięć Spartakiad 1000-lecia. Poseł Ignacy KONKOLEWSKI podziękował zebranym za ich trud oraz przekazał podziękowania dla wszystkich tych którzy przyczynili się do powodzenia imprez wchodzących w skład spartakiad. Kilku działaczy zostało wyróżnionych odznakami Gryfa Pomorskiego.

KOLARSTWO

SEKCJA kolarska SKS „ARKONIA", zawiadamia, że dzisiaj o godz. 18-tej w lokalu klubowym przy ul. Storrady 1, odbędzie się zebranie sprawozdawczo-wyborcze sekcji. Porządek dzienny przewiduje podsumowanie osiągnięć sekcji, wnioski i plan pracy na 1963 rok oraz wybory nowego zarządu. Na zebranie zaprasza się wszystkich członków i sympatyków sekcji kolarstwa.

(m)

2:0 prowadził Lech z Polonią!

BYTOM PAP. W zaległym meczu piłkarskim o mistrzostwo I ligi — drużyna Polonii Bytom pokonała Lecha Poznań 3:2 (0:1). Bramki dla Polonii strzelił Liberda — 3, dla Lecha: Gogolewski i Szczepankiewicz. Widzów ok. 1 000.

Było to ostatnie w tym sezonie spotkanie mistrzowskie. Bytomianie w dalszym ciągu wykazują słabą formę i mogą mówić o szczęściu, że zdołali odnieść zwycięstwo nad ambitnie grającym Lechem. Poznaniacy bowiem już w 47 min. spotkania, prowadzili 2:0

Ostatnie tabele

PODAJEMY dziś ostatnie oficjalne tabele II ligi juniorów i piłkarskiej klasy „C" okręgu szczecińskiego PZPN-u.

II LIGA JUNIORÓW

GRUPA II

1. Dąb	11:3	28:8
2. Polonia Gryf.	10:4	27:12
3. Błękitni	10:4	24:13
4. Stal Lipiany	9:5	24:9
5. Pogoń Barl.	8:6	17:13
6. Sokół Róż.	4:10	9:22
7. Piast Choc.	2:12	11:21
8. Orzeł Malk.	2:12	8:30

KLASA „C"

GRUPA I

1. Pionier	11:1	19:7
2. Stal FMB	9:3	16:7
3. Świt	8:4	17:10
4. Victoria	6:6	23:16
5. Stal Huta	4:8	9:11
6. Czarni	4:8	11:18
7. Budowlani	0:12	7:30

GRUPA II

1. Ogniwo Bab.	10:2	28:4
2. LZS Luban.	10:2	19:7
3. Błękit	8:4	23:11
4. LZS Krzymin	6:6	15:19
5. LZS Chwarstn.	4:8	6:12
6. LZS Widuch.	2:10	6:16
7. Czarni St. Cz.	0:12	1:35

Wznowienie rozgrywek mistrzowskich II rundy na wiosnę 1963 roku.

(m)

ADAMCZAK na brązowy medal...

W WARSZAWIE odbył się ogólnopolski turniej kwalifikacyjny w tenisie stołowym o Puchar Pokoju. Startowało 32 zawodników i 32 zawodniczki. Wśród mężczyzn zwyciężył KUSIŃSKI Sparta W-wa przed GOBINEM AZS Gliwice i ADAMCZAKIEM Arkonia. SZUMSKI zajął 15 miejsce. Wśród kobiet LEGUT zajęła 9 miejsce, DENISIUK 17, a RADWAN 21.

Trzecie miejsce Adamczaka jest dużym sukcesem tego zawodnika. Pokonał on kolejno: Śnyla, Tylmana, Matuszkiewicza i Pietraszka. Przegrał jedynie ze zwycięzcą turnieju — Kusińskim.

W DNIACH 7, 8 i 9 grudnia w Poznaniu, odbędą się międzynarodowe Mistrzostwa Polski w tenisie stołowym. W mistrzostwach startują oprócz czołówki zawodników Polski reprezentanci wielu krajów Europy. (am)

Jeszcze o mikroprzychodniach

SKROMNIEJ, czy LUKSUSOWO i nie wiadomo kiedy?

W ARTYKULE z 14.XI. br. pt. „Mikroprzychodnie sprawa nienowa", pisaliśmy o potrzebie tworzenia w Szczecinie małych ośrodków lecznictwa otwartego, które rozładowałyby tłok w przychodniach rejonowych. Wydział Zdrowia Prezydium MRN, który wraz z naszą redakcją był inicjatorem tej myśli, jeszcze w lutym br. opracował rejonizację mikroprzychodni, posiada też na ten cel fundusze, jak również zdolny jest zabezpieczyć im kadrę lekarską i pielęgniarską. Sprawa jednak napotyka na poważne przeszkody — brak odpowiednich lokali.

Założenia przewidują, że jedna mikroprzychodnia powinna obsługiwać ludność zamieszkałą w rejonie dwóch ADM-ów. Wynikałoby z tego, że lokali takich potrzeba dużo, może nawet za dużo, jak na skromne szczecińskie możliwości.

Jest wątpliwym, czy władze miejskie potrafią wygospodarować odpowiednią ilość lokali. Trzeba przy tym pamiętać, że nie każde pomieszczenie nadaje się na mikroprzychodnię. Potwierdza to m. in. fakt, że dwa lokale (przy ul. Fotulickiej i Mazurskiej), przydzielone przez DRN Śródmieście, Wydział Zdrowia uznał jako nie nadające się na ten cel. Pozostałe dzielnicowe rady narodowe w ogóle nie wydzieliły jeszcze lokali na swoich terenach. Istnieje więc obawa, że realizacja pożytecznej i cennej inicjatywy, odwlekać się będzie w nieskończoność, a do tego chyba dopuścić nie można.

Zamiar Wydziału Zdrowia organizowania mikroprzychodni „z prawdziwego zdarzenia", a więc z gabinetami: zabiegowym, internistycznym, pediatrycznym i poczekalnią dla pacjentów, jest godny uznania, ale czy możliwy do realizacji? Wydaje się, że przynajmniej na razie nie. Czy nie należałoby więc odstąpić od szumnych zamiarów na korzyść skromniejszych, ale realnych? Nie chodzi przecież o to, aby podwoić ilość istniejących już przychodni, ale aby umożliwić pacjentom dostanie się do lekarza w przypadkach mniejszej wagi. A do tego wystarczy chyba skromny ośrodek, w którym przyjmować będzie jeden lekarz internista i jedna pielęgniarka. Wtedy o lokal będzie łatwiej.

Dlatego właśnie podtrzymujemy nasz projekt i poddajemy go pod rozwagę Wydziału Zdrowia i gospodarzy miasta.

(hs)

Śladem naszych notatek

W ZWIĄZKU ze skargą na niewłaściwe zaopatrzenie w wodę dzielnicy Górny Golęcin, Miejskie Przedsiębiorstwo Wodociągów i Kanalizacji wyjaśnia, że zbudowane kilkadziesiąt lat temu urządzenia wodociągowe są już częściowo zużyte i w chwili obecnej nie zaspokajają w pełni istniejących potrzeb.

Miejskie Przedsiębiorstwo Wodociągów i Kanalizacji przystępuje do budowy nowego ujęcia. Rozwią że ono w przyszłości obecnie niezadowalającą sytuację w dziedzinie zaopatrzenia w wodę. Niezależnie od tego prowadzone są obecnie szczegółowe badania całej sieci wodociągowej w tym również przepompowni i podączeń domowych. W związku z tym, wskazanym jest, aby mieszkańcy zawiadamiali pogotowie awaryjne o braku wody lub złym ciśnieniu.

W ODPOWIEDZI na interwencję w sprawie umożliwienia korzystania z czasopism i telewizora chorym, przebywającym na leczeniu w Wojewódzkim Szpitalu Zakaźnym, Wydział Zdrowia Prez. WRN wyjaśnia, że 12 ubm. zainstalowany został telewizor. Poza tym dyrekcja szpitala zwróciła się do „Ruchu" o lepsze zaopatrzenie kiosku szpitalnego w najbardziej poczytne czasopisma.

NA BAKIER z paragrafem

PIJAK — AWANTURNIK ARESZTOWANY NA SALI SĄDOWEJ

CIĘŻKIE życie miała Anna J. Mąż, z zawodu kierowca, często wracał do domu pijany i pod wpływem alkoholu urządzał piekielne awantury. Brutal bił i kopał żonę, która wtedy szukała ratunku u sąsiadów lub niejednokrotnie u matki, dokąd chroniła się wraz z dziećmi. We wrześniu br. mąż-pijak zmienił zamek u drzwi wejściowych, uniemożliwiając żonie i dzieciom wejście do mieszkania. Przebrała się jednak miarka nieprawości. S. J. Jabłoński stanął przed sądem, który wymierzył mu karę 1 roku i 6 miesięcy więzienia, przy czym został aresztowany na sali sądowej i z miejsca odprowadzony do więzienia.

SKAZANIE „KONIKA"

PLAGĄ kinomanów są „koniki". Wykupują bilety, które następnie odprzedają po znacznie wyższej cenie. Jeden z tych „koników" — Klemens C. „ciepłą rączką" wziął za dwa bilety do Kosmosu 60 zł, zamiast 30 zł. Za spekulację posiedzi 4 miesiące w odosobnieniu, gdzie będzie mógł podumać nad tym, czy handelek biletami się opłaca.

(y)

Uwaga - przedpoborowi rocznika 1945!

ZGODNIE z ustawą o powszechnym obowiązku wojskowym z dnia 30. I. 1959 r., Dz. U. Nr 11, poz. 75 i Rozporządzenia Ministra Spraw Wewnętrznych z dnia 31. XII. 1959 r. w sprawie przeprowadzenia rejestracji przedpoborowych mężczyzn, którzy ukończyli lat 18 oraz przedkładania wymaganych dokumentów w czasie rejestracji, przez dla rad narodowych — wydziały spraw wewnętrznych, podają do wiadomości, że rejestracja w/w rocznika przeprowadzona będzie na terenie miasta Szczecina i województwa szczecińskiego w styczniu i lutym 1963 r. W związku z tym przedpoborowi zgłaszający się do rejestracji muszą przedstawić dowód osobisty względnie tymczasowe zaświadczenie tożsamości. Przedpoborowi, którzy do chwili obecnej nie posiadają dowodów osobistych względnie tymczasowych zaświadczeń tożsamości, winni natychmiast poczynić starania celem ich uzyskania w Biurze Dowodów Osobistych KM MO w miejscu stałego zamieszkania.

KURIER PROPONUJE

OD jednego mieszkania do drugiego w pewnej dużej kamienicy przy Al. Jedności Narodowej, chodziła starsza kobieta. Grzecznie mówiła „dzień dobry" i prosiła o stare, niepotrzebne ubrania. Starszej kobiecie wszystko się przyda, za wszystko grzecznie dziękuje, obiecuje przyjść któregoś dnia i „odpracować" przy domowych porządkach.

Kobieta z mieszkań wychodziła obładowana. W każdym bowiem mieszkaniu pozbywają się rzeczy, których nosić już nikt nie chce, a wyrzucić szkoda. Panie domu były szczęśliwe, że ktoś przyszedł i chce wynieść im „kłopot" z mieszkania.

Nie wiemy, po co kobiecie tyle starych ubrań. Może ma tak liczną, a ubogą rodzinę, a może po prostu sprzeda je na Tobruku. I nie o to zresztą chodzi. Ważne jest to, że ilością zebranej przez nią w jednym tylko dniu odzieży, można by obdzielić wiele biednych i potrzebujących pomocy społeczeństwa osób. Są przecież tacy, Samotni, starzy, schorowani. I są w Szczecinie instytucje, których celem jest opiekowanie się takimi ludźmi. Jest więc Polski Komitet Pomocy Społecznej, jest Referat Opieki Społecznej przy Prezydium Miejskiej Rady Narodowej, jest wreszcie Polski Czerwony Krzyż. Czy żadna z tych instytucji grupująca wokół siebie szeroki aparat społecznego aktywu ludzi dobrej woli, nie mogłaby zająć się zbiórką na rzecz potrzebujących?

Na jednym z posiedzeń Zarządu Polskiego Komitetu Pomocy Społecznej roztrząsano ten problem. Wysunięta została propozycja, aby zbiórką darów dla najbiedniejszych zajęły się Koła PKPS przy Komitetach Blokowych. I zaraz wyłoniły się trudności. Okazało się, że potrzebne byłyby całe biura, pieczątki, upoważnienia, meldunki itp. itp. Więc projekt upadł, a może nawet i nie upadł, ale nikt o nim nic bliższego nie wie.

A właśnie zbliża się Gwiazdka. Może więc przy tej okazji instytucje, o których mowa, pójdą śladem starej, a jakże przedsiębiorczej kobiety? Proponujemy zorganizowanie „trójek społecznych", które w imieniu PCK i PKPS zajmować się będą zbieraniem tego, co ofiarność szczecinian ma dla najbiedniejszych. Na pewno będzie tego niemało. (hs)

PRZEZ moje OKULARY

„GŁÓWKA PRACUJE"

CIESZYLIŚMY się bardzo, gdy miasto nasze otrzymało taksówki bagażowe. Nareszcie znikną obskurne budy starych, rachitycznych ciężarówek — które tylko szpecą ulice — myśleliśmy wszyscy.

Na postojach taksówek pokazały się nowe pick-up'y, później jeszcze wygodniejsze (blisko tona ładowności) furgonetki „Żuk". Wprawdzie najpierw było trochę kłopotu, bo kierowcy pobierali najróżniejsze (wzorem swych kolegów z sektora prywatnego) taryfy, ale ostatnio MPK wyposażyło taksówki bagażowe w taksometry, dokładnie określające taryfę.

Niestety nie zniknęły „przedpotopowe" samochody — monstra z roztrzęsionymi budami. Nie zniknął też (wcale niebagatelny) problem taksówek. Otóż — Miejskie Przedsiębiorstwo Komunikacyjne dysponuje obecnie 37 taksówkami bagażowymi, dla których nie może znaleźć zatrudnienia.

Tymczasem bagażówki prywatne (te ledwo dyszące staruszki) zarabiają i to wcale nieźle. Bo to i licznika nie ma i można zrobić kursik wieczorkiem — nawet dla państwowego przedsiębiorstwa — jak się ma „chody".

A miasto huczy. Że za duże są koszty transportu, że katastrofalny brak kierowców wprost paraliżuje pracę handlu i budownictwa. „Coś w tym interesie nie gra" — ktoś powie. Być może. Ale grają i to bardzo dobrze wysłużone silniki bagażówek — staruszków.

No i — drobiazg — pracują „główki" prywaciarzy. Kaz.

UŚWIADOMIENI?!

NA zaproszenie Wojewódzkiego Zarządu Towarzystwa Światopoglądowego Macierzyństwa, w dniach od 6 do 8 bm. gościć będzie w Szczecinie prof. dr. Kazimierz IMIELIŃSKI z Zakładu Higieny Psychicznej Polskiej Akademii Nauk w Warszawie, który wygłosi w naszym mieście cykl prelekcji o „Problemach seksualnych w życiu człowieka". Tematem tym zainteresowałoby się na pewno wielu mieszkańców Szczecina, należy jednak przypuszczać, że prelegent nie będzie miał gdzie wygłaszać wykładów. Na siedemnaście zakładów pracy, którym Towarzystwo zaproponowało zorganizowanie prelekcji, tylko trzy wyraziły zgodę. Są to: Zakład Energetyczny, Wojewódzki Dom Kultury i Klub Garnizonowy. Szczecińskie Zakłady Celulozowo Papiernicze „wymówiły" się nawałem pracy, DOKP — brakiem funduszów na opłacenie prelegenta a jeden z najpopularniejszych klubów podał na „usprawiedliwienie", że bywalcami klubu są inteligenci, których temat prelekcji nie zainteresuje.

Takiemu stanowisku można się tylko dziwić. Sądzimy, że związki zawodowe i Liga Kobiet powinny zainteresować się przyjazdem znanego seksuologa i umożliwić mu przeprowadzenie prelekcji w większych zakładach pracy Towarzystwo Światopoglądowego Macierzyństwa przyjmuje zgłoszenia od godz. 10—14, tel. 469-37. (hs)

WYDAWCA: Szczecińskie Wydawnictwo Prasowe RSW „PRASA" w Szczecinie. REDAKCJA I ADMINISTRACJA: Szczecin, pl. Hołdu Pruskiego 8; redaguje kolegium.
TELEFONY: centrala 430-21, sekretariat red. naczelnego 457-41; zastępca redaktora naczelnego 478-21; sekretarz redakcji 428-53, sekretariat techniczny 430-21 (wewn. 51); dział miejski 462-35; dział morski 462-35; dział łączności z czytelnikami 430-21; dział sportowy 427-77; Biuro Ogłoszeń 344-44; redakcja poranna (po godz. 6) 378-91; dalekopisy 425-14. Wszelkich informacji w sprawie prenumeraty udzielają placówki „Ruchu" i Poczty.
Szczecińskie Zakłady Graficzne 8—3

W poszukiwaniu współdziałania „włodarzy kultury"

„KONTRASTY" – KLUB BEZ MŁODEJ INTELIGENCJI?

O KLUBIE „Kontrasty" słyszy się w Szczecinie wiele. Częste imprezy kulturalne, dyskusje koła zainteresowań, dużo dobrej rozrywki — quizy, zgaduj-zgadule...

Ostatnio byliśmy na bardzo ciekawym wieczorze — „Poezja—Muzyka—Plastyka", zorganizowanym przez klub w ramach interesującego cyklu „Salon Propozycji".

Połączenie tych trzech form artystycznych — to pomysł sam w sobie interesujący, ale jednocześnie zakładający konkretnych odbiorców — widzów i słuchaczy. Tymczasem, należeliśmy do szczupłej 30-osobowej grupki spektatorów, w której w dodatku klubową młodzież reprezentowała chyba tylko... kelnerka zza bufetu.

A PRZECIEŻ „Kontrasty" — to Klub Studentów i Młodej Inteligencji — tak brzmi oficjalna nazwa tej placówki. O tym, że korzystają z niej licznie studenci — na ogół wiemy. (Pomijając już wspomniany wieczór). Ale co z „młodą inteligencją" i kogo się pod to miano podciąga?

Gospodarze Klubu mówią o maturzystach, absolwentach uczelni, licznej rzeszy młodzieży pracującej, w tym także o młodych robotnikach. Podział ten można by sprecyzować dokładniej, nie o to tu jednak chodzi.

Problem w tym, że „Kontrasty" nie stały się w pełni klubem młodej inteligencji, gdyż brak w nim młodzieży spoza uczelni. I tu tkwi źródło trudności w zrealizowaniu wielu ciekawych pomysłów i inicjatyw klubowych. Nie znamy planów organizacji społecznych i instytucji zajmujących się organizacją życia kulturalnego wśród młodzieży. Wydaje się jednak, że wśród sporej liczby tych instytucji za dużo jest indywidualnych zamierzeń (podyktowanych często tylko ambicją), a za mało koordynacji i konkretnego współdziałania.

JEDNA z najsilniejszych organizacji — ZMS — od kilku lat drepcze w miejscu, nie mogąc załatwić sprawy klubu młodzieżowego dla pracujących. Podobnie jest z klubem dla młodzieży szkolnej. Ostatnio mówi się wiele o otwarciu „Café Clubu", jako lokalu młodzieżowego. Na równi z działaczami ZMS jesteśmy zwolennikami otwarcia w naszym mieście młodzieżowej kawiarni. Najlepiej jednak prowadzona kawiarnia nie może wyręczyć i zastąpić ośrodka kulturalnego z prawdziwego zdarzenia.

Klub „Kontrasty" jest, jak informuje szyld, filią Wojewódzkiego Domu Kultury. Nieraz pisaliśmy i podkreślaliśmy bardzo ciekawą działalność tej prężnej instytucji kulturalnej. Kiedy jednak pomoc „Kontrastom" ze strony WDK niewiele wykracza poza administrowanie budynkiem i opłacanie palacza, nie może to nie budzić zdziwienia.

SAM klub „Kontrasty", przyjmując na siebie obowiązek pracy z młodą inteligencją, zrobił wiele dla opracowania programu i form działalności klubowej dla młodzieży pozastudenckiej. Niestety, praktycznie na tym się skończyło. Trudno za ten stan rzeczy winić tylko „Kontrasty", które nie mają przecież ścisłych codziennych kontaktów z młodzieżą pracującą. Bardzo wiele mógłby tu pomóc właśnie Związek Młodzieży Socjalistycznej, mający szerokie możliwości rozpropagowania klubowych inicjatyw w zakładach pracy. Klub mógłby być

także wykorzystywany do prowadzenia ZMS-owskiej pracy kulturalnej. Nie wystarczy oczywiście zorganizowanie sporadycznej imprezy rozrywkowej, czy okolicznościowej akademii. Chodzi o stałą i systematyczną działalność w oparciu o konkretny i realny plan.

Pomysł zorganizowania Klubu Młodej Inteligencji i to właśnie w oparciu o mający duże doświadczenia klub studencki, był i jest bardzo ciekawą i potrzebną Szczecinowi inicjatywą.

JEŚLI już zrobiono pierwszy krok, sprawę trzeba poprowadzić dalej. W sytuacji „Kontrastów" potrzebna jest pełna koordynacja i ścisłe współdziałanie z wszystkimi zainteresowanymi organizacjami i instytucjami.

Kazimierz KULIG

Ja bajki tak lubię ogromnie...

W GÓRACH Rudawach (NRD) — krainie zabawek, dzięcięcych rzeźbionych w drzewie — leży wioska Seiffen, którą po raz pierwszy wspomina historycy już w 1324 roku. Dziś liczy Seiffen 5 tysięcy mieszkańców z dziada pradziada zajmujących się wyrobem zabawek. Na zdjęciu: Ilsa Seidler maluje figurki „Dziadka do orzechów".

Fińska „gwiazdeczka" na srebrnym ekranie

Z DUŻYM POWODZENIEM zadebiutowała w filmie młodziutka fińska aktoreczka RAILI METSA. Na zdjęciu: debiutująca gwiazdka w filmie „Wietrzny dzień".

(CAF)

Czy może być recepta na szczęście W małżeństwie?

W GDAŃSKU powstała pierwsza Poradnia Przedmałżeńska. W jej pracach, wśród zainteresowanych tym zagadnieniem przedstawicieli różnych dyscyplin naukowych, biorą udział gamolodzy.

Gamologia to nowa dziedzina nauki, traktująca o małżeństwie i rodzinie. Jej zadaniem jest wyjaśnienie w sposób naukowy podstaw biologicznych, psychologicznych i socjologicznych związku małżeńskiego, poznanie praw rządzących uczuciowością człowieka i dostosowanie ich do zagadnień współżycia w małżeństwie.

Celem tych prac jest znalezienie źródeł konfliktów, które zagrażają szczęściu i trwałości małżeństwa. Obok uświadamiania społeczeństwa o możliwościach łagodzenia tych konfliktów, gamolodzy zamierzają prowadzić poważne badania naukowe w tej skomplikowanej dziedzinie.

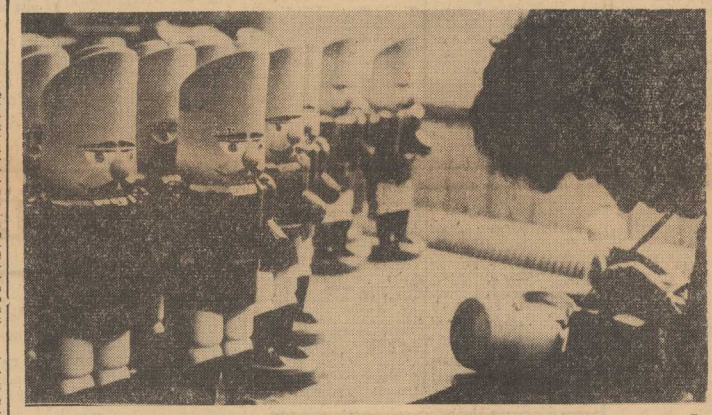

KURIER KULTURALNY

„SALON JESIENNY" ARTYSTÓW-PLASTYKÓW

JUŻ w najbliższą niedzielę, 9 grudnia br., w salach CBWA (Muzeum Pomorza Zachodniego, ul. Staromłyńska) otwarty będzie „Salon jesienny" — wystawa prac szczecińskiego okręgu Związku Artystów-Plastyków. Wystawa jest wyrazem rosnącej aktywności szczecińskiego środowiska artystów, którzy — mimo tak wydatnego udziału w tegorocznym letnim Festiwalu Malarstwa Współczesnego — zdołali już przygotować na „Salon jesienny" ponad 100 nowych interesujących prac 40 autorów (malarstwo, grafika i rzeźba). Wśród wystawiających swoje prace jest spora grupa artystów, po raz pierwszy biorących udział w wystawie. Warto zwrócić uwagę, że dział rzeźby, reprezentowany dotychczas w Szczecinie tylko przez dwoje artystów: Sławomira LEWIŃSKIEGO i Krystynę TRZECIAK — tym razem wzbogaci się o interesujące prace Emilii TORUŃSKIEJ i Krystyny SULECKIEJ.

Organizatorzy wystawy przygotowali na jej otwarciu obszerniejszy niż zazwyczaj katalog, zawierający, obok zestawu prac i licznych zdjęć fotograficznych — wypowiedzi młodych autorów: Edwarda BALCERZANA, Józefa BURSEWICZA, Juliusza BURSKIEGO i Andrzeja DZIERZANOWSKIEGO na temat współczesnej plastyki.

WIECZÓR AUTORSKI JANA PAPUGI

W ŚRODOWISKU szczecińskich literatów Jan PAPUGA stanowi pozycję odrębną i wysoce oryginalną. Twórczość jego, surowa, prosta, sprawiająca często wrażenie niedbałej w formie, czasem nawet szokująca pewną chropowatością — nie jest nigdy układna, unika wszelkich łatwizn i grzeczności pod adresem czytelnika czy wydawcy. Może też dlatego nieczęsto znajduje łaskę w oczach dysponentów miejsca w naszych wydawnictwach periodycznych i książkowych. A szkoda: wydaje się, że w niektórych opowiadaniach Papugi więcej jest treści, własnych oryginalnych przemyśleń, żywszy i bardziej twórczy stosunek do współczesności — aniżeli w niejednym wygładzonym i grzecznym, pod względem formy może i lepiej skomponowanym utworze.

Na wieczorze autorskim w Klubie Zw. Twórczych Papuga odczytał tylko jedno swoje opowiadanie pt. „Kto". Ale — rzecz znamienna — opowiadanie to — (o egzotycznym mieście, „obłąkanym pychą" bogactwa i cywilizacji, gdzie jedyną postacią, sprawiającą jakieś „ludzkie" wrażenie jest... wariatka) wywołało bardziej gorącą wymianę zdań, niż to bywa na większości tradycyjnych spotkań z pisarzami... Przy tej okazji dowiedzieliśmy się — od autora, a także od przewodniczącego szczecińskiego oddziału ZLP, I. G. KAMIŃSKIEGO — że Jan Papuga ostatnio dużo pracuje i ma w szufladzie sporo interesujących materiałów. Oby tym razem znalazły drogę do wydawnictw!

O SZKOLE MUZYCZNEJ PO RAZ TRZECI

CZYTELNICY niniejszej rubryki przypominają sobie zapewne, że do sprawy odbudowy gmachu dla Średniej Szkoły Muzycznej, prowadzonej (odbudowy!) tzw. ruchem jednostanie-opóźnionym przez Pracownię Konserwacji Zabytków — wracamy już po raz trzeci. Jak wiadomo, trzecim terminem przekazania gmachu, ustalonym już na specjalnej konferencji jako „murowany", był 15 listopada br.

I ZNÓW w naiwności ducha udaliśmy się na miejsce budowy, by przeprowadzić wywiad z dyrektorem szkoły i jej uczniami na temat: jak się czują w nowym gmachu. I tym jednak razem okazało się, że mimo nowego „bodźca" w postaci wymierzonej PKZ kary konwencjonalnej za opóźnienie — gmach nie tylko nie jest gotowy, ale nie określono nawet nowego terminu jego wykończenia. Tymczasem więc jak za króla Ćwieczka — większość zajęć w Średniej Szkole Muzycznej prowadzona być musi w prywatnych mieszkaniach wykładowców tej uczelni... A fundusze, przeznaczone na przeniesienie tej szkoły, zamrożone zostaną w Wydziale Kultury Prezydium WRN — do lepszych czasów. Może urosną procenty!

(J)

WYPADŁA z kabiny zroszona wodą, Dita rzuciła jej ręcznik.

— Nawet jeśli to przeżyjesz, to i tak nie zmienia faktu, że jesteś upośledzona psychicznie.

— Jaka jestem? — Wanda wbijała się w obcisłą sukienkę, ruda głowa uwięzła jej w dekolcie. Mała pomogła jej wciągnąć suknię beształ ją przy tym jak matka beszta swawolne, ukochane dziecko:

— Jesteś zbzikowana, trącona dziewczyna.

— I co jeszcze?

— Wariatka. Cyklicznie schizoaktywna psychoza.

— Zdajesz teraz psychiatrię, co?

— Chodź już!

Włożyły płaszcze, do widzenia, cześć — i do twarzy przylgnęły im mokre piórka listopadowego śniegu.

— Śnieg! — Chwyciły się za ręce i pędem ruszyły w dół cichej ulicy.

Na skrzyżowaniu Wanda spojrzała na zegarek:

— O siódmej mam prelekcję.

— Jaką prelekcję?.

— O muzyce współczesnej.

— No wiesz!

— Kiedy to naprawdę jest na poziomie. Wykładowca jest inteligentny, przegrywa nam nie które utwory, no i przychodzą tam bardzo interesujący ludzie.

— Andrzej też?

— Nie, Andrzej nie.

— A jak tam z wami jest?

Szły pod rękę, z głowami zwróconymi ku sobie, pochłonięte rozmową, jak kobiety to potrafią.

— Jest bardzo miły. A poza tym to świetny architekt.

— Oczywiście zakochany.

— Możliwe, ale nie nudzi mnie gadaniem o tym. Zmierza prosto do celu i to właśnie mnie bawi.

Dita zmarszczyła nos:

— Ty traktujesz mężczyzn jak sport.

Wanda roześmiała się:

— A co? Mam może wzdychać?

Wbiegły na jezdnię, wciąż trzymając się pod rękę, za plecami zatrąbił im trolejbus. Uskoczyły przerażone, nie wiedząc gdzie uciekać, w prawo, czy w lewo. W końcu puściły się środkiem jezdni, trolejbus następował im na pięty, klakson ryczał, mokry bruk śliski był jak tafla lodu, a one nagle zaczęły się śmiać, biegły i śmiały się, z pewnością je przejedzie, ale to będzie strasznie śmieszne.

W pewnej chwili ktoś skoczył, złapał Wandę za rękę i wciągnął obie na chodnik.

W mózgu wciąż jeszcze iskrzyło się napięcie, śmiech, skurcz strachu, szaleństwo, na miłość boską, już dosyć!

Zapiszczały hamulce, kierowca wysunął głowę przez okno i wymyślał. Ludzie wokół nich przystawali, ktoś powiedział: histeria. A w nich śmiech nadal bulgotał, jak woda w czajniku.

Mężczyzna w zniszczonym płaszczu wciąż jeszcze trzymał Wandę za rękę. Blady był jak ściana.

— Zachowuje się pani jak dziecko! Obie nie jesteście normalne!

— My... — Śmiech z wolna ustępował.

— Czyście zwariowały? Dać się zabić dla żartu!

— Dla czego innego nie byłoby warto — parsknęła Dita. Mężczyzna spojrzał na nią jak na węża morskiego, który niespodzianie wynurzył się z wody.

— Czy pani mówi to poważnie?

— My w ogóle nie mówimy ani nie myślimy poważnie.

Wanda czuła, że ta rozmowa jest nie na miejscu. Był to jej kolega z biura, poseł na sejm, chłop dobry z kościami, trochę dziwak.

— Przed kilku laty życie miało dla nas większą wartość — powiedział.

— Dlatego, że wisiało na włosku.

— Umierało się, ale za coś!

W Ditę wstąpił diabeł:

— Mówi pan tak, jak by pan miał pretensję, że my nie musimy za nic umierać.

Jej bezwzględność wywołała w nim miast gniewu smutek. Rozejrzał się po ulicy, spod kół pojazdów tryskały fontanny błota, mijające ich młode kobiety nie miały innych kłopotów, poza tym, żeby uniknąć opryskania. Naraz wszystko wydało mu się cudowne: ten dzień, zapach kawy rozchodzący się z palarni i to, że w witrynie cukierni stoi prawdziwy krem z prawdziwej bitej śmietany. Wspomniał skręcający kiszki głód, swoją rozpacz i osamotnienie podczas pierwszego pobytu w tym mieście, w czterdziestym czwartym roku.

— Czasami — powiedział — rzeczywiście przyłapuję się na tym, że wam zazdroszczę tej waszej beztroskiej młodości. Obrzydliwe, prawda?

Dita przestraszyła się.

— Przepraszam — szepnęła. Stanęli przy kiosku, zaczernionym nagłówkami gazet. Wiatr tam nie dmuchał z taką siłą.

— Przed kilku dniami — powiedział — ściągnąłem z mostu dwóch smarkaczy. Chodzili boso po poręczy, o dziewiątej wieczorem. Boso, w listopadzie, i po ciemku!

— Co im wpadło do głowy?

— Założyli się o wronie jaja. Który odważniejszy. Szedłem tamtędy z zebrania, a tu nagle wynurzyli się przede mną jak duchy. Ramiona rozpostarte — w pierwszej chwili myślałem, że to samobójcy. Nie potraficie sobie wyobrazić, co się ze mną działo. Serce mi dosłownie zamarło.

— Życie za wronie jajka — powiedziała Dita. — Dobra waluta, co?

(Ciąg dalszy nastąpi)

(16)