I 74
1

KRONIKA

KRONIKA REJONOWEGO OŚRODKA KULTURY

1 MAJA 1974

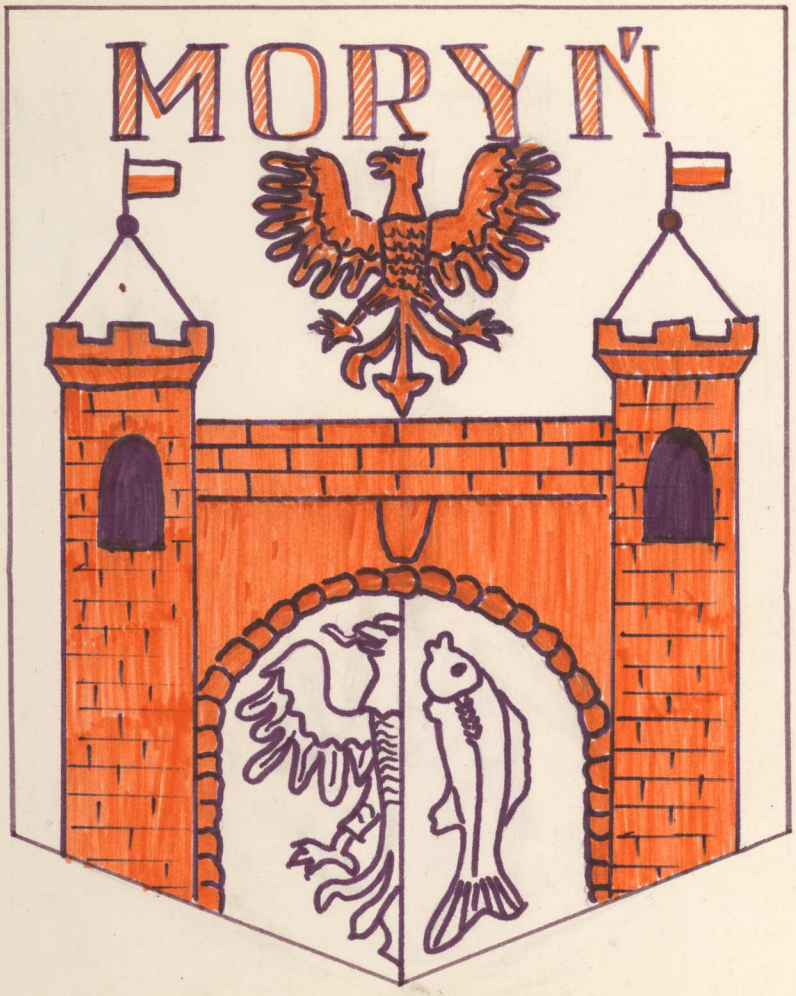
MORYŃ

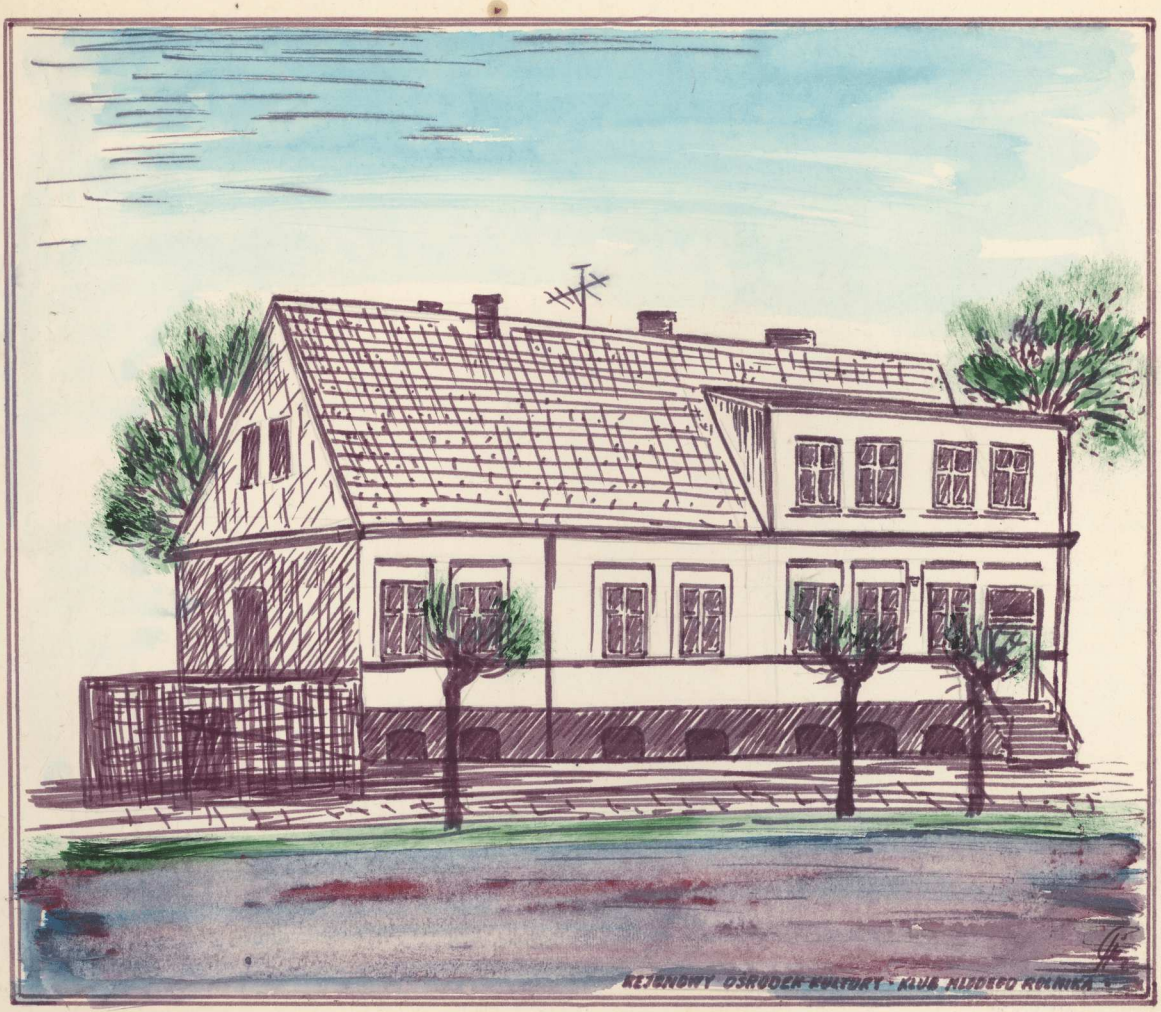
REJONOWY OŚRODEK KULTURY - KLUB MŁODEGO ROLNIKA

Obsada ROK

KIEROWNIK - Halina KOŁODZIEJCZYK

Bufetowa - Anna Puch

Instruktorzy - KÓŁKO MUZ. - R. Kluczeńko

KÓŁKO FOTO. - J. Karczewski

KÓŁKO PLAST. - A. Głodna

Sprzątaczka - A. Karczewska

W dniu 22 maja zorganizowana została impreza rozrywkowa dla dzieci. Była to pierwsza impreza początkująca pracę w klubie. Na zabawach i konkursach przyjemnie upłynęło majowe popołudnie dla dzieci. Wieczorek taneczny zakończył udaną imprezę dziecięcą.

26.05.74

Spotkaliśmy się w tym dniu z dziennikarzem „Głosu Szczecińskiego" - Bronisławem Słomką. Opowiedział nam jak doszło do tego, że stał się dziennikarzem co wpłynęło na powstanie pierwszej książki. W tym samym dniu odbywał się kiermasz jego książek. Po zakończeniu spotkania przed stolikiem gościa czekano na autografy.

Biwak członków zespołu muzycznego z panem A. Kluczenko należał do bardzo udanych rozrywek. Dzięki niemu dzień 30 maja należy do niezapomnianych dla grupy 22 osobowej. Dziękując za ten dzień pełen wrażeń i rozrywek prosimy o dalsze - równie udane.

2 czerwca 1974

Dla niektórych ZSMW-ów był to dzień radosny, gdy po zakończeniu zgaduj-zgaduli - "Wiedza o książce" mogli szczycić się swoją "wiedzą". W zgaduj-zgaduli brało udział dwudziestu uczestników. Zwycięzcy otrzymali cenne nagrody.

16 czerwca

48 osób wyjechało na drugą stronę naszego jeziora Morzycko na biwak. Trwał on trzy dni.

Na biwak wyjechali członkowie działającego przy naszym klubie koła ZSMW oraz pozostała młodzież. Organizacja biwaku stała na najwyższym poziomie. Bawiliśmy się przy ognisku. Nie brakło również pieczonych kiełbasek, pełnych humoru skeczy, wrażeń i przeżyć podczas pełnionych wart.

6 września

Młodzież Gminy Moryń uroczyście pożegnała swoich kolegów - poborowych. W pożegnaniu udział brali oficerowie LWP, którzy jednocześnie przybliżyli całej młodzieży szare i świąteczne dni żołnierza. Niezmiernie atrakcyjnie - przy świecach, piosence i poezji - minęła uroczyste spotkanie. Poborowym i oficerom wręczono kwiaty. Zabawa młodzieżowa

Była ostatnim akordem tego dnia.

9 wrzesień

„Uzębienie jamy ustnej i jej choroby" - to temat ciekawie przeprowadzonej przez lekarza-stomatologa-prelekcji. Na spotkanie przybyło 40 osób. Po dyskusji związanej z tematem odbył się wieczorek przy płytach.

9 październik

Na dzień ten zaprosiliśmy weteranów II wojny światowej osiadłych na terenie Morynia. W dyskusji padło wiele pytań, na które kombatanci odpowiadali z wielkim wzruszeniem. Wielkie brawa otrzymali uczestnicy zespołu muzycznego i tanecznego, którzy uświetnili ten dzień swoimi występami.

W spotkaniu uczestniczyło 80 osób.

10 listopad

odbył się w naszym klubie konkurs pt. „Książka społeczno-polityczna źródłem wiedzy o Polsce i świecie."

Konkurs odbył się systemem pisemnym. Każdy z uczestników otrzymał nagrodę książkową, tematycznie związaną z konkursem. Na tę okazję przygotowano również wystawę książek.

Raz w miesiącu w ciągu roku szkolnego na tzw. „wyjazdówki" organizowane są dyskoteki. Po miesięcznej nauce zapewniamy młodzieży zorganizowaną a jednocześnie kontrolowaną rozrywkę. Prezenter dyskoteki zapewnia najnowsze przeboje, przy których mile upływa czas.

1975

Odbyło się ciekawe spotkanie z poetką p. Glein i p. Pietrzakiem-metaloplastykiem. Na spotkanie przybyło 30 osób, w głównej mierze byli to członkowie koła plastycznego. Artyści ludowi ciekawie opowiadali o swoim życiu, recytowali własne wiersze, udostępnili swoje kroniki-dzienniki, do których dokonaliśmy wpisów. P. Glein zajmuje się również wycinanką ludową. Po spotkaniu tym zostały pamiątkowe zdjęcia, które prezentowaliśmy na gazetce aktualności klubowych i upamiętniamy w kronice.
Był to dzień 20 luty 1975 r.

wycinanka ludowa

Pietrzak E.

Wiele miłych wzruszeń i emocji dostarczył Międzynarodowy Konkurs Rysunkowy w Schwedt n/ Odrą. Na 100 000 uczestników, z których każdy mógł prezentować 3 prace - przewidziano 1000 dyplomów i 200 medali oraz nagrody rzeczowe. Nasze kółko plastyczne zostało nagrodzone medalem - Barbara Fira i dyplomami - Anna Wysocka i Genowefa Szeremeta. Otrzymaliśmy również nagrody rzeczowe. 20 lutego zorganizowano wieczorek taneczny przy ciastkach i herbatce. Uroczyście wręczono nagrody, do których kierownictwo ROK dołączyło ciekawe książki z dziedziny plastyki z odpowiednią dedykacją i podziękowaniem.

Dzięki pomocy kierowniczki ROK zorganizowano ciekawe spotkanie z rencistami i inwalidami. Młodzież i dzieci przedszkolne umiliły wieczór atrakcyjnymi występami. Przy herbacie i kawie mile spędziliśmy wieczór na który przybyło 40 osób. 1 IV pozostanie w pamięci jako jeden z miłej spędzonych dni.

16 kwiecień

W dniu tym przedstawiciele ROK wzięli udział w powiatowych eliminacjach piosenki radzieckiej i recytacji. I tak Anna Piasecka otrzymała dyplom za piosenkę a G. Domaradzka otrzymała książkę za recytację.

5 kwiecień

W miesiącu kwietniu zaczęliśmy cykl spotkań

Tenisowych. W pierwszych rozgrywkach klubowych w tenisie stołowym udział wzięło 17 zawodników. Rozgrywki odbyły się systemem pucharowym. Do finału weszło po 5-ciu zawodników w poszczególnych grupach. Zwycięzcy otrzymali dyplomy i atrakcyjne nagrody.

10 maj

„Melodie z tamtych lat" - to część artystyczna dedykowana dla tych, którzy pomogli stworzyć nasze dziś. Dzięki Nim Polska tu była, jest i będzie. Dzień Zwycięstwa jest Ich wielkim udziałem, poświęceniem, zwycięstwem. Nie zabrakło kwiatów jako symbolu podziękowania za tamte dni i za uświetnienie tego dnia pełnymi wzruszeń opowiadaniami. Nasi weterani są zawsze i będą z nami.

W dniu 9 lutego odbyła się uroczysta akademia z okazji 30 rocznicy wyzwolenia Morynia. Po części oficjalnej odbyły się występy przygotowane przez dzieci przedszkolne, ZSG i ADK. Zespół ADK zaprezentował atrakcyjny taniec współczesny i polonez. Zapełniona do ostatniego miejsca sala kinowa owacyjnie przyjęła występy.

18 kwiecień

W klubie ADK odbyła się zgaduj-zgadula poświęcona Forsowaniu Odry. Licznie zgromadzona młodzież gorąco nagrodziła oklaskami zwycięzców zgaduj-zgaduli, wręczono również nagrody książkowe.

8 marzec

W miłej atmosferze, przy herbacie i kawie, odbyły się występy młodzieży, poświęcone w całości członkiniom KGW Gospodyń Wiejskich z okazji MDK.

„Dzieci Matkom" - to hasło, pod którym zorganizowaliśmy Święto Matki 26 maja. Odbyła się część artystyczna, przygotowano również herbatkę i ciasteczka. Wzruszone pamięcią o nich - Mamy podziękowały za miły wieczór.

30 maj

Odbył się biwak członków Koła Muzycznego i zespołu młodzieżowego przygotowany i kierowany przez P. Kluczeńkę. Uczestniczyły 22 osoby. Z lawiną wrażeń powrócono do Morynia.

1 czerwiec

Dzień ten przez długi czas był na ustach naszych dzieci. Chętnie dzielono się przeżyciami tego dnia, w którym bawiliśmy się pod lipą. Nie zabrakło gier, zabaw, muzyki przerywanej salwami śmiechu beztros-

Hiego. Napoje chłodzące i słodycze dodatkowo podnosiły humory.

22 sierpnia

Odbyło się ciekawe spotkanie z grupą studentów odbywających praktykę w Morynniu. Studenci przygotowali ciekawy wykład pt. „Psychospołeczne czynniki w grupach młodzieżowych". „Zmiany systemów zarządzania w PRL na przestrzeni ostatnich lat. Tego typu spotkania były jedną z ciekawszych form kulturalno-oświatowych.

12 październik

Zorganizowaliśmy uroczyste spotkanie weteranów II wojny światowej z żołnierzami ZWP z jednostki wojskowej w Chojnie. Był to również wieczór pożegnania poborowych. Wiązanki kwiatów wręczono weteranom, przedstawicielom ZWP i poborowym.

Przedstawiciel wojska przyjął życzenia i wygłosił miłe słowa i życzenia dla poborowych i weteranów. F. Kluczenko przygotował część artystyczną, a kier. RDK-u wygłosiła tematyczny referat.

20 listopad

Zorganizowane zostały jesienne rozgrywki gminne w tenisie stołowym, poprzedzone klubowymi rozgrywkami. Udział wzięło 20 zawodników ubiegających się o tytuł mistrza gminy. Zawody przebiegały w dwóch grupach z których wyłonili się najlepsi zawodnicy. Zwycięzcom wręczono dyplomy i cenne nagrody.

30 listopad

Wieczór „Andrzejkowy" utkwił w pamięci wszystkich uczestników wieczoru. Melodie przeplatane były wróżbami. Był to wieczór tańca i humoru.

Jednym z działających kół na terenie klubu ADK jest Kółko plastyczne prowadzone przez p. A. Grodny. Efektem każdorazowych zajęć z dziećmi grupy I najmłodszej i grupy II młodzieży kl. V-VIII oraz grupy III młodzieży szkół średnich są wystawy plastyczne. Kółko to wykonało szereg dekoracji sali posiedzeń w tutejszym Urzędzie Miasta i Gminy.
Oprócz tego koło zajmowało się wykonaniem haseł dla miasteczka z okazji różnych uroczystości państwowych i środowiskowych.
Ponadto Koło otrzymało podziękowanie za udział w konkursie plastycznym „O wyzwolenie ziem naszych pradziadów." Konkurs organizowany był przez Kuratorium, ZBOWiD, Koło Opieki nad Majdankiem, WDK. Oczekujemy na podsumowanie konkursu, liczymy jednocześnie, że nagrodą będzie chociażby wyróżnienie.

Jedną z ciekawszych form prowadzenia zajęć plastycznych były letnie zajęcia plenerowe. Efektem tych zajęć była udana wystawa zorganizowana dla miasteczka z okazji 22 lipca. Dodatkową atrakcją dla młodych „plastyków" było wielkie zainteresowanie ich pracami wśród tutejszych wczasowiczów i turystów, a nawet oferty kupna niektórych prac.
Zainteresowanie kierownictwa ROK mobilizuje młodzież do efektowniejszej pracy.
Życie w klubie - to jeden z tytułów gazetek fotograficznych, na których jak sam tytuł mówi utrwalamy ważniejsze wydarzenia z życia klubowego.
W dalszej części kroniki prezentujemy niektóre ze zdjęć wykonanych przez kółko fotograficzne.

NASZ
MORYŃ

Karnawałowy bal maskowy zaprogramowano na dzień 8 stycznia. Był to dzień jakich mało. Maski przygotowano wspaniale a w kolorowych światłach blasku nabrały stroje i cała zabawa.

Rej wodzili chłopcy. Nie zabrakło zabaw i konkursów. Przewidziano wybór miss i najbardziej pomysłowo przebranych osób; tu na uwagę zasługuje 6 Domaradzka i 2b. Firaftoszczyk.

W trakcie wieczoru przeprowadzono zgadujzgadulę o historii Morynia.

I miejsce zdobyła El. Horowińska
II miejsce zdobył H. Wiśniewski
III -- -- A. Januszczak

Zwycięzcom wręczono atrakcyjne nagrody książkowe.

Dobre samopoczucie dopisywało wszystkim uczestnikom balu maskowego.

NOWY

Ciekawe rzeczy dzieją się w Rejonowym Ośrodku Kultury w Moryniu. W 31 rocznicę wyzwolenia miasteczka urządzono wystawę prac plastycznych wykonanych przez członków Koła zainteresowań odbywającego zajęcia pod kierunkiem Anieli Głodny. W konkursie wzięły udział trzy grupy: dzieci od 5 do 7 lat, młodzież od lat 11 do 15 oraz uczestnicy powyżej 15 lat. W grupie najmłodszej I nagrodę zdobyła Bernadetta Grzybowska (praca pt. „Będzie jeszcze piękniej"), II — Iwona Sługocka („Dzieci miastu"), III — Beata Ferdynus („Za obronnym murem"). W grupie do lat 15 wśród nagrodzonych znaleźli się: I — Małgorzata Jaworska („Dwa brzegi"), II — Barbara Fira („Widok z wyspy"), III — Bogusława Kołaczyk („Przystań"), IV — Barbara Fira („Droga do wolności") i ex aequo Jolanta Szkuciak („Równina nad jeziorem"). W grupie trzeciej nagrodzono: I nagrodą Piotra Kosa („Fragment Morynia z widokiem na kościół"), II — Gabrielę Domaradzką („Widok z rynku") oraz równorzędnie Piotra Kosa („Jesień nad jeziorem") i Krystynę Figurniak („Pomost").

Specjalną nagrodę Wojewódzkiego Domu Kultury otrzymały prace przedstawiające temat nazwany: „Moryń w dniu czynu społecznego". Twórczyni ludowa Maria Kowalska ufundowała nagrodę dla najmłodszych uczestników konkursu plastycznego. Dyplomem wyróżniono pracę Franciszka Czerwińskiego (poza konkursem).

Działalność plastycznego koła zainteresowań w Moryniu jest nie tylko owocna ale też i nie biegnie stereotypowym torem. Np. już przewiduje się następny konkurs monotematyczny, którego hasłem będzie batalia o chleb a nagrody ufunduje Spółdzielnia Kółek Rolniczych w Moryniu. Koło zainteresowań dorobiło się już trzech dyplomów i medalu na międzynarodowym konkursie plastycznym pn. „Wzdłuż Rurociągu Przyjaźni" organizowanym w Schwedt nad Odrą, a także I miejsca w konkursie pn. „O wolną Polskę, o ziemię naszych ojców".

W Mrynlu, w [illegible] Miejsko-Gminnym [illegible] tury działają następu[illegible] la zainteresowań: recyt[illegible] skie (opiekunem jest R. Włolarz), taneczne (T. Maranda), fotograficzne (J. Jaworski), plastyczne (A. Głodna). Istnieje też Koło Przyjaciół Dzieci (St. Hałasa). Koło fotograficzne urządziło wystawy pn. „Moryń w obiektywie" i „Wieś polska w obiektywie" a Koło Przyjaciół Dzieci organizuje wieczory bajek, konkursy czytelnicze, wycieczki krajoznawcze. O prężności koła plastycznego pisaliśmy już; warto dodać, iż jego członkowie uczestniczą już tradycyjnie w międzynarodowym konkursie plastycznym w Schwedt nad Odrą, uzyskali dotąd 16 dyplomów indywidualnych i dwa medale.

Znów wiadomość z Morynia, świadcząca o aktywności tamtejszego Miejsko-Gminnego Ośrodka Kultury. Otóż rozwiązano tam konkurs ogłoszony przez koło plastyczne z okazji Święta Odrodzenia PRL — 22 Lipca, pod nazwą „Wieś polska w rysunku dzieci i młodzieży". Laureatami I nagród zostali: Anna Wysocka (17 lat) za cykl obrazów pt. „Cztery pory roku na wsi", Mariusz Głodny (12 l.) za obrazy „Piękno wsi polskiej", „Batalia o chleb" i „Rolnik polski", Anna Jagiełło („Kwiaty wsi polskiej"), Ewa Kołodziejczyk i Bernadetta Grzybowska. A oto zdobywcy pozostałych nagród: W. Jagiełło, B. Fira, I. Sługocka, W. Zboch, G. Różycka, W. Sawicka, J. Boguniewicz, J. Serafińska, K. Jaworska.

Wystawę — 100 prac — zwiedzili mieszkańcy Morynia oraz przebywający w tej miejscowości turyści i wczasowicze. Inicjatywa mogła tak pięknie rozwinąć się także m. in. dzięki współpracy z Miejsko-Gminnym Ośrodkiem Kultury — Wydziału Rolnictwa, Leśnictwa i Skupu Urzędu Wojewódzkiego w Szczecinie, SKR w Moryniu, WPGR w Witnicy, GS „Samopomoc Chłopska" w Mieszkowicach. Wszystkie te instytucje a także dwie osoby prywatne — p. Maria Kowalska, emerytowana nauczycielka i p. Janusz Dudek — ufundowali w tym pożytecznym konkursie nagrody i przeznaczyli kwoty na działalność domu kultury.

Do obchodów Dnia Ludowego Wojska Polskiego włączył się aktywnie Miejsko-Gminny Dom Kultury w Moryniu. Jak się dowiadujemy z nadesłanej korespondencji odbędzie się tu wystawa prac amatorów plastyków pt. „Wojsko Polskie w dniach wyzwalania i pokoju". W dniu otwarcia wystawy, czyli jutro, 8 bm. koncertować będzie orkiestra wojskowa ze Szczecina.

W Mryniu, w tamtejszym Miejsko-Gminnym Domu Kultury działają następujące koła zainteresowań: recytatorskie (opiekunem jest R. Włodarz), taneczne (T. Maranda), fotograficzne (J. Jaworski), plastyczne (A. Głodna). Istnieje też Koło Przyjaciół Dzieci (St. Hałasa). Koło fotograficzne urządziło wystawy pn. „Moryń w obiektywie" i „Wieś polska w obiektywie" a Koło Przyjaciół Dzieci organizuje wieczory bajek, konkursy czytelnicze, wycieczki krajoznawcze. O prężności koła plastycznego pisaliśmy już; warto dodać, iż jego członkowie uczestniczą już tradycyjnie w międzynarodowym konkursie plastycznym w Schwedt nad Odrą, uzyskali dotąd 16 dyplomów indywidualnych i dwa medale.

Miejsko-Gminny Ośrodek Kultury w Moryniu, obserwujemy z uwagą niejako laboratoryjną, bo też na tym przykładzie chcemy przyglądać się aktywności kulturalnej w małej miejscowości.

I znów z Morynia mamy sygnał o wystawie prac plastycznych dzieci i młodzieży z całego województwa szczecińskiego. Temat ekspozycji: „Wojsko Polskie w dniach wyzwalania i pokoju". W otwarciu wystawy wzięli udział przedstawiciele wojewódzkiego sztabu wojskowego, Wojewódzkiego Domu Kultury, miejscowego koła ZBoWiD, gminne władze polityczne i administracyjne, a także 30-osobowa orkiestra dęta 12 Dywizji ze Szczecina. Z nadesłanych 457 prac na wystawie znalazło się 163 a wśród nich nagrodzono 78.

W przeciwieństwie do nudnych na ogół sztampowych wernisaży „zawodowych" w programie otwarcia wystawy w Moryniu zwraca uwagę próba poszerzenia kręgu uczestników uroczystości, przyciągnięcia uwagi wszystkich mieszkańców miasteczka m. in. przez przemarsz ulicami żołnierzy i harcerzy. W konkursie poprzedzającym ekspozycję uczestniczyły szkoły z Węgorzewa, Mieszewa, Przybiernowa, Przytoru, Chociwla, Łobza, Morynia, Osiny, Trzebiatowa, Szczecina, Mieszkowic, Polic, Krzywina, Dobrej Szczecińskiej, Dziwnowa, Gryfina, Kołbacza, Rumowa. Dzieci witały żołnierzy namalowanymi przez siebie obrazami, recytacjami i kwiatami.

Konkurs plastyczny o tematyce wojskowej, to interesująca impreza, której wartość polega na pobudzeniu aktywnego uczestnictwa młodzieży w uprawianiu sztuki. Zresztą to nie pierwsza inicjatywa plastyczna w Moryniu i jak poprzednie bardzo nas cieszy. Czy jednak Miejsko-Gminny Ośrodek Kultury w Moryniu nie powinien urozmaicić, wzbogacić swoją pracę o inne, nie tylko plastyczne, formy aktywności?

„Mojemu miastu"

W Moryniu proponujemy wystawę prac koła plastycznego pod nazwą „Mojemu miastu". Dziś, w sobotę, otwarcie, wręczenie dyplomów autorom, akademia poświęcona 32 rocznicy wyzwolenia Morynia, oraz występ zespołu „Wawele". Zaprasza Miejsko-Gminny Ośrodek Kultury w Moryniu.

Moryńskie migawki

Ośrodek Kultury w Moryniu mieści się w czterech bardzo małych, lecz dobrze wyposażonych pomieszczeniach. Są tutaj dwa radia stereofoniczne, kolorowy telewizor, sprzęt muzyczny, stół pingpongowy. Można więc posłuchać dobrej muzyki, obejrzeć film, czy poczytać najnowszą prasę. Gwarno tutaj i wesoło. Miła atmosfera, jaką stwarza kierowniczka ośrodka kulturalnego, pani Halina Kołodziejczyk pozwala wynieść stąd dobre zdanie o właściwej pracy i organizacji placówki.

Działalność Domu Kultury nastawiona jest szczególnie na propagowanie wśród młodzieży plastyki i fotografiki. 35 osób w wieku od 7 do 20 lat pod okiem instruktorki pani Amieli Głodnej rozwija swoje umiejętności w zakresie plastyki. Na ostatniej międzynarodowej wystawie zorganizowanej w Schwedt, pt. „Mojemu miastu", młodzież moryńska zdobyła 1 medal i 7 dyplomów (w tym trzy dyplomy zdobyła młodzież szkoły podstawowej). Duży to sukces jeśli się uwzględni fakt, że w wystawie brała udział młodzież z sześciu państw socjalistycznych: Polski, NRD, Czechosłowacji, ZSRR, Rumunii i Bułgarii, a wystawionych było około pół miliona prac.

To tylko część pracy moryńskiej młodzieży, poza tym organizuje się tutaj spotkania plenerowe instruktorów zainteresowanych plastyką, spotkania z ciekawymi aktorami i dziennikarzami, wieczory dyskusyjne organizowane przez Towarzystwo Wiedzy Powszechnej pt. „Młode Pokolenie Polski Ludowej".

Młodzież nawiązuje też kontakty z zakładami pracy, szkołami, ostatnio np. ze szkołą w Schwedt.

Pracy jest dużo, ale i zadowolenia jeszcze więcej — mówi kierowniczka Domu Kultury w Moryniu. Przykład to godny naśladowania.

KRZYSZTOF KUĆ

NOTY

Pisaliśmy już o ciekawych formach pracy kulturalnej Rejonowego Ośrodka Kultury w Moryniu. Ostatnio, tamtejsze kółko plastyczne, odniosło sukces zdobywając na międzynarodowym konkursie plastycznym pod nazwą „Wzdłuż Rurociągu Przyjaźni" organizowanym w Schwedt na Odrą, aż cztery dyplomy. Sukces to rzeczywiście niemały jeśli zważyć, że w konkursie, jak wynika ze sprawozdania organizatorów, wzięło udział około sto tysięcy dzieci. Nagrodzonymi członkami wspomnianego koła zainteresowań są: Iwona Sługocka, Jadwiga Bogunie wicz, Beata Dziedzic, Anna Jagiełło.

Występ Zespołu

„BEZ ATU" oraz

ARTYSTÓW

TEATRALNYCH
FILMOWYCH
ESTRADOWYCH

MORYŃ, DN. 18.01.77r.

Ludwika Puali[illegible]

J. Przepiera

J. Hajdan

Jerzy Malota

Kolankiewicz Ryszard

Stefan Masny

Mojem

PIĘKNIE DZIĘKUJEMY ZA SERDECZNOŚĆ

Danuta Bogaczyk

Elektra - GRECJA -

Danuta Kostańska

Jadwiga Prolińska

Jan Gałązka

Jerzy Malota

Juliusz Nemo

Marek Perepeczko

Stefan Wolski

Rajmund Zajączkowski.

KONCERT NA FUNDUSZ
BUDOWY POMNIKA CZYNU POLAKÓW

zespół muzyczny

BEATU

JÓZEF PEŁCZYŃSKI - tp, lead
STEFAN MAZUR - tb
WALDEMAR KOWALSKI - sax
MIROSŁAW MAJEWSKI - guit.
RYSZARD KOSTAŃSKI - bass guit.
JÓZEF MAJDASZ - drums

18. VII. 1977

Wydarzenie kulturalne — świadectwo dobrze rozumianej idei sojuszu sztuki z zakładami pracy wystawa np. Plenery 76 (piszemy o nich na str. 4). W Galerii Sztuki BWA w Zamku możemy oglądać artystyczny plon obserwacji twórczej, przeżyć, artystów, którzy zaprzyjaźnili się z załogami pracowniczymi i ich sprawami. Plon IV Międzynarodowego Pleneru Malarskiego w Świnoujściu, IV Pleneru Pamięci Narodowej w Moryniu, V Pleneru Przemysłowego PPDiUR „Gryf", II Pleneru Przemysłowego w Hucie „Szczecin", I Pleneru Przemysłowego „Polmo", oraz plenerów indywidualnych.

Aż ośmiu organizatorów (wśród nich urzędy miasta i gminy w Moryniu, Cedyni i Chojnie), ogłosiło wojewódzki konkurs plastyczny „Wojsko polskie w dniach wyzwolenia i pokoju". Do udziału organizatorzy zapraszają dzieci szkolne i młodzież województwa szczecińskiego, w grupach 6—10 lat, 11—15, 16—20. Celem konkursu jest zachęcenie młodzieży do zapoznawania dziejów walk o wyzwolenie naszego kraju po drugiej wojnie światowej. Technika i liczba prac dowolne, format A-4 i A-3. Prace należy nadsyłać na adres: Gminny Ośrodek Kultury, 74-440 w Moryniu, z podaniem imienia, nazwiska, wieku i adresu.

Przy tej sposobności chcemy zwrócić uwagę na pełną posłów i inicjatyw, działalność referatu d/s oświaty i kultury oraz ośrodka kultury w Moryniu.

Wreszcie oczekiwany remont M-GDK. Mamy nadzieję, że nadbudowa, rozbudowa, remont, przyniosą nam spełnienie zamierzeń twórczych. Czekamy na nowe pracownie, czytelnię, salę gier, audiowizualną, kawiarnię bibliotekę, salę spotkań, odczytów itp.

Na czas remontu koła recytatorskie i plastyczne otrzymują schronienie w ZSG. Młodzież spotyka się w wygospodarowanej salce tutejszego kina „Świteziankę."

NOTY

Wiele placówek kulturalnych przysłało nam życzenia z okazji trzydziestolecia naszej gazety. M. in. członkowie koła plastycznego działającego w miejsko-gminnym domu kultury w Moryniu życzenia te wpisali bardzo ozdobnie i przy sposobności powiadamiają nas o podjęciu pożytecznych tematów w swoich pracach: Ochrona naturalnego środowiska człowieka oraz Turystyka, Sport, Wypoczynek. Temat ten został przez wspomniane koło potraktowany jako konkurs, do którego Moryń zachęca inne koła plastyczne w naszym regionie. Rozstrzygnięcie konkursu nastąpi po zakończeniu sezonu turystycznego 1977. Technika prac dowolna, wiek uczestników — od 7 do 20 lat. Współorganizatorem konkursu jest kombinat PGR w Witnicy.

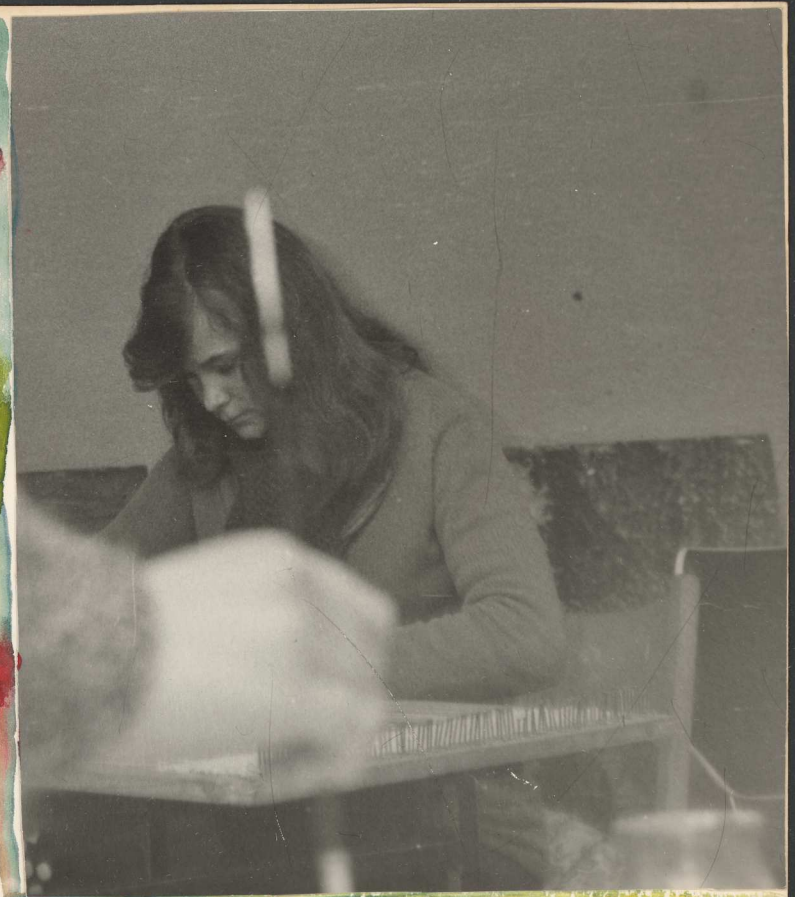

27 stycznia 1978 r odbyliśmy niezmiernie udaną wycieczkę do Szczecina. Uczestnikami wycieczki byli członkowie kół: plastycznego i recytatorskiego. Głównym punktem wycieczki był Zamek Książąt Pomorskich w pięknej zimowej szacie. Zwiedziliśmy zabytkowe wnętrza, BWA i wystawę prac T. Łysiwonta.

Zwiedziliśmy Wały Chrobrego, Muzeum Narodowe, kościół św. Piotra i Pawła, Urząd Wojew. Lic. Morskie i dworzec morski.

Wycieczkę zakończyliśmy przejazdem przez Szczecin aż do ratusza miejskiego, gdzie zatrzymaliśmy się na Jasnych Błoniach, sytuując sobie w myślach Pomnik Czynu Polaków.

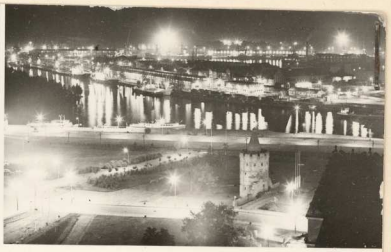

SZCZECIN

Gościliśmy KOMISJĘ WIIK w związku z przystąpieniem do konkursu „NIEDALEKO OD SZCZECINA". Z niecierpliwością oczekujemy na ogłoszenie wyników konkursu.

W Moryniu, w Miejsko-Gminnym Domu Kultury wystawa pt. „Ludowe rękodzieło wsi".

WRAŻENIA Z I WYSTAWY

organizowanej przez KOŁO PLASTYCZNE M-GDK MORYŃ

p.n. „LUDOWE RĘKODZIEŁO WSI"

20-24.02.78r

Po objeździe pierwszej gminnej wystawy twórczości ludowej odniosłem przyjemne wrażenie. Jest to dobry początek pożytecznej działalności ludowej w naszej gminie. Wielkie uznanie dla twórców i organizatorów.

Morąg 30.01.78 r.

Pierwsza Wystawa Ludowych Twórców naszej Gminy dała przegląd pięknych i oryginalnych prac artystów amatorów. Tyle osób, ukrytych, nieznanych obdarzonych jest tylomą zdolnościami. Powinno się częściej organizować tego rodzaju wystawy. Zachęcą one twórców do dalszej pracy. Dziękuję Organizatorom!

Morąg, 20.II.1978 r.

Szytkiewicz

Bogactwo i różnorodność form twórczości napawa niemałym zadowoleniem i zachwytem. Wysiłek prac odgadza się z ogromną przyjemnością i wiarą w możliwości twórcze każdego człowieka. Każdego z którym się spotykamy, a którego w rzeczywistości tak mało znamy. Dziękuję o tak ważnej takich form zbliżenia z artystami naszej społeczności

Gos

Mosyń 20.02.78 r.

Wystawa rękodzieła ludowego robi imponujące wrażenie. Eksponaty wystawione przedstawiają dużą wartość i świadczą o szerokim zainteresowaniu sztuką ludową w naszej gminie. Życzę twórcom dalszych sukcesów – organizatorom pełnej satysfakcji.

Morąg, dn. 20 II 78 r. [illegible]

Po obejrzeniu I Wystawy pt. Ludowej Rękodzieła Wsi dostrzegłam bogactwo i artyzm naszych mieszkańców. Wystawa ta udowadnia, że wpłynie dodatnio na dalszy rozwój pięknej twórczości ludowej. Organizatorom życzę pełnej satysfakcji

Morąg 21 II 1978 S. Łagocka Helena

Dnia 28.II 78 odbył się gminny przegląd plastyczny z udziałem dzieci i młodzieży z KLĘPICZA, TITYS, WITNICY, BIELINA i MORYNIA. Zgromadzono ok. 150 prac. Komisja złożona z przedstawicieli TDPS, ZSG, MGDK, UMiG w MORYNIU oraz koła plastycznego przyznała dyplomy dla wyróżniających się osób z poszczególnych klas.

Bogaty wpis znajduje się w kronice koła plastycznego.

Talenty w Moryniu

Dzieci o filmie radzieckim

(Inf. wł.) Rozstrzygnięty został konkurs rysunkowy dla dzieci ze szkół podstawowych województwa szczecińskiego, zorganizowany z okazji XXXI Dni Filmu Radzieckiego. Ze 128 nadesłanych prac wyróżniały się zwłaszcza rysunki dzieci ze Zbiorczej Szkoły Gminnej w Moryniu, które zostały laureatami konkursu. Główne nagrody przypadły: Bożenie Bednarek, Dorocie Maćko, Dariuszowi Łukomskiemu i Ewie Czernieszczuk (wszyscy z Morynia). Ponadto wyróżniono rysunki: Krzysztofa Pileckiego (Szkoła Podstawowa nr 3 w Szczecinie), Bożeny Szulborskiej, Dariusza Gądziela, Małgorzaty Wojcińskiej i Grażyny Kruszony (Szkoła Podstawowa nr 24 w Szczecinie), oraz Bogusława Owsianego, Ewy Śliwok, Stanisława Fabiańczyka, Leszka Błotnego i Beaty Kuzir (Zbiorcza Szkoła Gminna w Moryniu).

W dniach 14-28 lutego w kinie KOSMOS w Szecinie odbyła się wystawa prac „DZIECI O FILMIE RADZIECKIM"

WYSTAWIONO 36 prac z czego 23 prace wykonane zostały przez członków kół ZSG i MGDK.

Red. BOMBOLEWSKI z GŁOSU SZCZECIŃSKIEGO TAK PISZE O W/W KONKURSIE

WOJEWÓDZKIE ZAKŁADY POLIGRAFICZNE
PRZEMYSŁU TERENOWEGO
w Szczecinie

KRONIKA W OPRAWIE PŁÓCIENNEJ
Z TŁOCZENIEM ZŁOTEM

Cena det. ~~200~~ 160,- zł za 1 szt.
Wymiary: 25×35 Symb. ...

KJ
3/2
cat. 2