PL ISSN 0137-9240 Nr indeksu 35034

Kurier Szczeciński

8 stron

26·IV·1945 NIE RZUCIM ZIEMI SKĄD NASZ RÓD

WTOREK, 1 KWIETNIA 1986 ROKU

Nr 63 (12 455) Rok założenia 1945 Nakład: 80 000 egz. Cena 8 zł

(Z)lany poniedziałek, czyli...

Jak minęły święta?

DWA ŚWIĄTECZNE DNI, niedziela i poniedziałek upłynęły pod znakiem typowo kwietniowej pogody przeplatanej nieco słońcem i wiosennym deszczem. I chociaż aura nie zachęcała do zmiany ciepłego odzienia na typowo wiosenne, wśród spacerujących szczecinian można było zauważyć panów ubranych nawet w same garnitury.

WIELKANOC to tradycyjnie już czas ślubów, toteż nic dziwnego, że w szczecińskich Urzędach Stanu Cywilnego panował spory tłok W Dąbiu, na Pogodnie i w Zamku Książąt Pomorskich na ślubnym kobiercu stanęło 58 par. Nowożeńcy preferowali raczej jasne stroje — panny młode występowały w różowych, kremowych lub jasnopopielatych kreacjach, garnitury panów były w podobnych kolorach. Wydaje się więc, że zwyczajowa biała sukienka i ciemny garnitur poszły już w zapomnienie. Wśród kwiatów najmodniejszymi wiązankami pozostawały nadal

(Dokończenie na str. 8)

Po telewizyjnym wystąpieniu M. Gorbaczowa

szokujące stanowisko rządu R. Reagana

Myśleć kategoriami współczesności!

W PIERWSZYCH komentarzach poświęconych sobotniemu wystąpieniu sekretarza generalnego KC KPZR w radzieckiej telewizji, które ukazały się w prasie, radiu i telewizji oraz agencjach prasowych wielu krajów, wskazuje się, że Związek Radziecki ponownie zwrócił się do narodu amerykańskiego i rządu USA, do narodów i rządów wszystkich krajów z apelem uczynienia wszystkiego, by zakaz dokonywania wybuchów jądrowych stał się faktem, obowiązującą normą stosunków międzypaństwowych.

NA TLE większości reakcji pozytywnych wręcz szokujące jest negatywne stanowisko USA. Rząd Reagana oznajmił, iż ma zamiar kontynuować próby z bronią jądrową. W specjalnym oświadczeniu, przekazanym w imieniu prezydenta Ronalda Reagana w Santa Barbara w Kalifornii, podkreśla się, że stanowisko USA wobec moratorium na przeprowadzenie próbnych wybuchów jądrowych „nie zmieniło się". Przerwanie próbnych wybuchów nuklearnych jakoby „nie odpowiadało interesom Stanów Zjednoczonych".

U progu trzeciego tysiąclecia

(Dokończenie na str. 3)

Kompromitacja włoskiego sądownictwa

Zamach nie tylko na papieża

PROCES, okrzyczany początkowo jako sensacja stulecia, zakończył się kompromitacją stulecia. W historii rozpraw, o tak wielkim rezonansie międzynarodowym i znaczeniu dla stosunków Wschód—Zachód jest faktem bez precedensu, by sam prokurator wnosił o uniewinnienie Bułgarów. Aby ratować chociaż częściowo twarz, sąd przyjął zaproponowaną przez prokuratora formułę „z braku dowodów winy" zamiast jedynie logicznego, całkowitego uniewinnienia bez ja-

(Dokończenie na str. 3)

Hipotam, rabar...

Zmiany w pisowni

KOMISJA Kultury Języka Polskiej Akademii Nauk zatwierdziła wreszcie dawno zgłoszony projekt Studium Języka Polskiego i Kultury Polskiej dotyczący zmian w pisowni niektórych „jąkających" się wyrazów, np. dżdżownica, hipopotam, tatarak, rabarbar. Obecnie mówimy i piszemy: dżownica, hipotam, tarak, rabar, a więc bez owych męczących powtórzeń. Takich wyrazów jest na liście zmian o wiele więcej — ponad 50. Oczywiście pozostają bez zmian imiona własne (np. Barbara) i nazwy geograficzne (np. Gogolin).

Tak więc, po zapisie dat (86.04.01), jeszcze jedna dziedzina została uporządkowana. Zapewne nie względy oszczędnościowe papieru zadecydowały o zmianach, ale i one też się liczą. Pochwalamy.

(Mel.)

W. Jaruzelski zaproszony na Węgry

Wizyta J. Kadara w Polsce

NA ZAPROSZENIE I sekretarza Komitetu Centralnego Polskiej Zjednoczonej Partii Robotniczej, przewodniczącego Rady Państwa Polskiej Rzeczypospolitej Ludowej, Wojciecha Jaruzelskiego w dniu 28 marca 1986 r. złożył w Polsce roboczą, przyjacielską wizytę sekretarz generalny Węgierskiej Socjalistycznej Partii Robotniczej Janos Kadar

W trakcie rozmów, które toczyły się w serdecznej i przyjacielskiej atmosferze W. Jaruzelski i J. Kadar omówili węzłowe problemy obecnego etapu budownictwa socjalistycznego

Janos Kadar zaprosił Wojciecha Jaruzelskiego do złożenia wizyty w Węgierskiej Republice Ludowej. Zaproszenie zostało przyjęte z zadowoleniem.

Dylemat Towarzystwa Przyjaciół Szczecina

Ogród zoologiczny, czy inna inwestycja?

ZARZĄD Towarzystwa Przyjaciół Szczecina niedawno, na swym posiedzeniu rozpatrywał fundusze własne, dokonał zmian w składzie prezydium (dokooptowano 8 członków zarządu, a wyprowadzono 3), wybrano także nowego wiceprezesa urzędującego. Został nim Jan Kościołek w miejsce Henryka Zakrzewskiego, który przeszedł na emeryturę.

NAJWIĘCEJ czasu podczas obrad poświęcono problemowi wywołanemu przez TPS przed przeszło rokiem tj. realizacji inwestycji zwanej umownie parkiem zoologicznym. W tym miejscu wypada przypomnieć, że stowarzyszenie było inspiratorem dwóch dokonań, które na trwałe wrosły w architekturę miasta. Są nimi: Pomnik Czynu Polaków oraz Teatr Letni. Tworzą one funkcjonalną całość w planowaniu przestrzennym miasta i są niewątpliwie dziełem sztuki współczesnej.

Niemal dwa lata temu członkowie zarządu TPS zaproponowali podjęcie nowego zadania,

(Dokończenie na str. 2)

Podczas marszów wielkanocnych

Zamieszki w Ulsterze

LONDYN PAP. Tradycyjne wielkanocne marsze ulsterskich protestantów przerodziły się w Portadown na południe od Belfastu, w nie kontrolowane zamieszki. Według

(Dokończenie na str. 3)

W Tokio

Sukces „Lady Pank"

TOKIO PAP. Polski zespół „Lady Pank" odniósł w niedzielę duży sukces w prestiżowym międzynarodowym konkursie piosenki — 15 Tokijskim Festiwalu Muzycznym.

Polacy zaprezentowali angielskojęzyczną wersję swego przeboju „Mniej niż zero", do którego tekst napisał Andrzej Mogielnicki, a muzykę skomponował członek zespołu „Lady Pank" Jan Borysewicz. Właśnie muzykę „Mniej niż zero" bardzo wysoko ocenili jurorzy festiwalu, przyznając Janowi Borysewiczowi nagrodę dla najlepszego kompozytora. Polski zespół otrzymał także jedno z wyróżnień festiwalowych.

Wielką nagrodę 15 Tokijskiego Festiwalu Muzycznego zdobył zespół „Miami Sound Machie" z USA za piosenkę „Conga".

Rolnicza wiosna

Zapowiadają się dobre zbiory

PO ŚWIĘTACH, kiedy pogoda wiosenna ustali się na dobre, ruszą prace na polach. O sytuacji w szczecińskim rolnictwie oraz zamierzeniach inwestycyjnych w gospodarce żywnościowej poinformował dziennikarzy zajmujących się tematyką rolną sekretarz KW PZPR Kazimierz Karapuda.

PO TEGOROCZNEJ ZIMIE stan zbóż okazał się zadowalający. Większe straty zanotowano jedynie w zasiewach jęczmienia. W roku bieżącym zakłada się uprawę zbóż na łącznej powierzchni 213 tys. ha, ziemniaków, zasadzono na 42 tys. ha. a buraków cukrowych tylko na 14 tys. ha. Tych ostatnich jest o wiele za mało dla pokrycia zapotrzebowania naszych cukrowni.

KONTRAKTACJA zbóż przebiega prawidłowo. Istotny postęp zanotowano w przygotowaniu umów na sprzedaż pszenicy wysokoglutenowej (dwa razy większy w porównaniu z rokiem ub.). Zrealizowano także zadania kontraktacyjne ziemniaków przemysłowych, warzyw gruntowych przeznaczonych dla potrzeb rynku szczecińskiego. Niezadowalające są wyniki kontraktacji ziemniaków jadalnych i buraków cukrowych.

(Dokończenie na str. 2)

Zginęło 166 osób

Katastrofa meksykańskiego samolotu

MEKSYK PAP. Poinformowano tu, że w katastrofie meksykańskiego samolotu pasażerskiego, lecącego ze stolicy Meksyku do Los Angeles zginęło 166 osób, w tym 158 pasażerów i 8 członków załogi. Na oczni świadkowie katastrofy, do której doszło ok. 350 km na północny zachód od stolicy kraju, informują, że przed rozbiciem się maszyny słyszeli jeszcze podczas lotu odgłosy dwóch eksplozji.

(Dokończenie na str. 3)

Albania domaga się od Londynu zwrotu jej złota

BELGRAD PAP. Albania domaga się od Londynu zwrotu jej złota, które znajduje się w brytyjskich sejfach. Trafiło ono tam niedługo po zakończeniu II wojny światowej i dotychczas Wielka Brytania odmawia jego zwrotu.

Złoto, którego wagę Albania ocenia na 2454 kg zostało wiosną 1945 roku, po upadku III Rzeszy, znalezione przez wojska sojusznicze w jednej z kopalń soli w południowych Niemczech. Zgodnie z zasadami prawa międzynarodowego powinno ono wrócić do tego, do kogo pierwotnie należało. Zwrotu miała dokonać trójstronna komisja składająca się z przedstawicieli USA, W. Brytanii i Francji. Komisja oficjalnie uznała słuszne prawo rządu Albanii do znalezionego w Niemczech złota, jednakże decyzję o zwrocie złota odkładano i wreszcie złoto przekazano na przechowanie W. Brytanii.

Wkrótce potem Londyn zablokował cenne znalezisko, korzystając z tzw. incydentu w Zatoce Korfu: 22 października 1946 r. dwa brytyjskie statki zostały uszkodzone natrafiwszy na pozostałe z czasów wojny miny i zatonęły w pobliżu albańskiego portu Saranda.

Albania niejednokrotnie podejmowała próby odzyskania swego złota, ale Londyn ciągle odmawia. Czy i tym razem sprawa nie zostanie rozstrzygnięta?

Mieszkaniec Świnoujścia – paserem?

Zatrzymano 4 podejrzanych o włamanie do Katedry Gnieźnieńskiej

WARSZAWA PAP. W wyniku intensywnych czynności śledczych w sprawie włamania i kradzieży do Katedry Archidiecezjalnej w Gnieźnie zatrzymano w charakterze podejrzanych 4 osoby.

Sposób działania sprawców sugerował, że zależało im na zdobyciu srebra a nie dzieła sztuki. Oceniono, że waga zrabowanego srebra wynosi 20—25 kilogramów. Na miejscu włamania zabezpieczono 2 krótkie łomy, brzeszczoty do cięcia metali oraz ślady obuwia sportowego o jednakowym wzorze.

W woj. poznańskim sprawdzono alibi 1100 osób, w tym 170 podejrzanych o nielegalny obrót srebrem, 135 karanych za włamania do kościołów bądź — co ustalono — planujących ich dokonanie, przesłuchano 400 sprawców, dokonnano 200 przeszukań, skontrolowano 720 złodziejsko-paserskich melin oraz sprawdzono 1800 pojazdów samochodowych.

25 bm. ok. godz. 24.000 WUSW w Gdańsku uzyskał informację, że 3 dni wcześniej w jednym z garaży w tymm mieście przetapiane były srebrnrne przedmioty z ornamentamiii religijnymi.

Skierowana na miejsjsce grupa operacyjno-śledcza a odnalazła i zabezpieczyła kawałki blach i rzeźb srebrnych, w tym fragmenty w kształcieie skrzydeł, doniczki używane-e do wytopu metali oraz palnihik acetylenowo-tlenowy. Niezzzwłocznie przybyli z Gniezna funkcjonariusze zidentyfikowali z znalezione srebra jako fragmenenty poszukiwanych przedmiotottów.

Zatrzymano 3 podejejrzanych, mieszkańców Gdańska, a, z których dwaj sa bliskimi ii krewnymi, w wieku od 21 dodo 22 lat. Wszyscy byli już wielelokrotnie karani za przestępstwava kryminalne, zwłaszcza kradadzieże i włamania, prowadzili i pasożytniczy tryb życia. Podczczas przeszukania w mieszkaniaciach podejrzanych zabezpieczono różne przedmioty nie zz związane wprawdzie z włamaniem do katedry w Gnieźnie, ale ile pochodzące z innych przestępstpw.

26 ub. m. służba drogoogowa MO zatrzymała w Gdyni w w związku z wypadkiem drodrogowym 27-letniego kierowcę, m mieszkańca Świnoujścia, przy y którym znaleziono pewną ilość ść przetopionego srebra. Zatrzymymano go jako podejrzanego o paapaserstwo srebrem.

W świetle dotychczaczasowych ustaleń i zebranych do dowodów istnieje uzasadnione po podejrzenie związku tej osoby by z pozostałą trójką zatrzymymanych. Przedstawiono prokukuraturze wniosek o tymczasowe ze aresztowanie wszystkich c czterech osób.

Kontynuowane są szerszeroko za krojone działania śledczedcze zmierzające do odzyskania sła skradzionych przedmiotów, us ustalenia ewentualnie innych osó osób mogących mieć związek z vz włamaniem i kradzieżą w Ka Katedrze Gnieźnieńskiej.

Kalejdoskop sportowy

◆ PIŁKARZE ręczni Wybrzeża Gdańsk awansowali do półfinałowego Pucharu Europy pokonując w rewanżowym spotkaniu ćwierćfinałowym duński zespół Helsingoer 25:21. Pierwszy mecz w Gdańsku wygrali także gdańszczanie 28:20.

◆ POLSKI pływak Artur Wojdat zajął czwarte miejsce na dystansie 1650 jardów w mistrzostwach USA na basenie 25-jardowym, odbywającym się w Orlando. Jego czas — 15.08,36. Inny Polak Wojciech Wyzga był na tym dystansie 10 — 15.18,59. Wygrał Amerykanin Dan Jorgensen — 14.53,67.

◆ W FINALE debla turnieju Grand Prix w Rotterdamie Wojciech Fibak i Matt Mitchell przegrali ze Stefanem Edbergiem i Slobodanem Zivojinoviceem 6:2, 2:6, 7:6.

◆ BORIS BECKER wygrał w finale turnieju Grand Prix w Chicago z Ivanem Lendlem 7:6, 6:3. Była to pierwsza porażka Lendla od grudnia ub. roku, kiedy to w półfinale międzynarodowych mistrzostw Australii przegrał ze Stefanem Edbergiem. Becker natomiast po czterech kolejnych porażkach z Czechosłowakiem odniósł wreszcie zwycięstwo.

◆ BARDZO pomyślnym akcentem zakończyły się dla reprezentacji Polski mistrzostwa świata juniorów w szermierce. W poniedziałek w Stuttgarcie wicemistrzem świata w szpadzie został młody zawodnik Budexu Częstochowa Mariusz Ryś.

◆ CHINKA Xu Yongjiu ustanowiła w poniedziałek w Fuxin rekord świata w chodzie na 10 km. Jej wynik — 44.59,2. Poprzedni rekord — 45.31,9 należał od 10 marca br. także do niej. Dwie inne Chinki — 15-letnia Wang Yan i Cui Yingzi osiągnęły także wyniki lepsze od dawnego rekordu — odpowiednio — 44.59,3 i 45.23,7.

Reprezentacja OZPN najlepsza w Szczecinie

W SZCZECINIE rozegrano wielkanocny turniej piłkarzy — juniorów, w którym uczestniczyły: reprezentacja szczecińskiego OZP Stal Stocznia Szczecin, Frem I i Frem II Kopenhaga oraz Lokomotiv Anklam (NRD). Zwyciężyła reprezentacja OZPN, która pokonała Frem I 2:0, Frem II 5:1, Lokomotiv Anklam 6:0 i zremisowała ze Stalą Stocznia 2:2. Drugie miejsce zajęła Stal Stocznia Szczecin.

Zawody pływackie inwalidów

Szczecin drugi

OSTATNIO odbyły się w Szczecinie eliminacje strefy północnej mistrzostw Polski inwalidów w pływaniu. Startowały ekipy 16 województw, których barw broniło 245 osób. Zwyciężył Poznań przed Szczecinem i Kaliszem. Nasza reprezentacja oparta była na 14-letnich pływakach z Ośrodka Szkolno-Wychowawczego dla Dzieci Kalekich w Policach. (jg)

Kto chce uprawiać futbol?

POGOŃ ogłasza nabór młodych piłkarzy. Sprawdziany dla chłopców z roczników: 1972, 1973 i 1974 odbędą się w środę i w czwartek od godz. 16 do 17. Natomiast nabór chłopców z rocznika 1975 przeprowadzony zostanie w czwartek i w piątek od godz. 16 do 17. Zbiórka chętnych — z własnym sprzętem sportowym na stadionie Pogoni przy ul. Twardowskiego.

Obchody Miesiąca Pamięci Narodowej

W ROZPOCZYNAJĄCYM SIĘ DZIŚ, tradycyjnie obchodzonym Miesiącu Pamięci Narodowej przypomnijmy, że II wojna światowa w sposób szczególnie okrutny doświadczyła naród polski. Polska, walcząca nieprzerwanie od 1 września 1939 r. do ostatecznego zgromienia hitlerowców, poniosła proporcjonalnie największe straty biologiczne wśród państw koalicji antyfaszystowskiej. Zginęło ogółem 6 028 tys. ludności polskiej. Straty te cofnęły nasz kraj pod względem demograficznym o kilkadziesiąt lat.

Zakaz uprawy maku

GDAŃSK PAP. Na mocy uchwały WRN woj. gdańskie wprowadziło całkowity zakaz uprawy maku. Jeszcze w ub. r. mak uprawiany był na niewielkich poletkach, których łączny obszar nie przekraczał 4 ha. Przed wspomnianą uchwałą WRN woj. gdańskie zostało wyłączone z kontraktacji maku.

Decyzje te pozostają oczywiście w związku z plagą narkomanii, którą woj. gdańskie, a zwłaszcza Trójmiasto jest zagrożone w stopniu znacznie wyższym niż przeciętnie w kraju. Wynika to z wielkomiejskiego charakteru aglomeracji, znacznego ruchu turystycznego, istnienia portów morskich i przepływu obcokrajowców, a także z faktu, że Trójmiasto jest znacznym skupiskiem młodzieży, a właśnie ona najbardziej jest dotknięta narkomanią. W rejestrze Urzędu Wojewódzkiego figuruje ponad tysiąc osób używających środków odurzających otrzymywanych z prymitywnego przerobu makowin. Liczba osób zagrożonych jest znacznie wyższa.

Zabójstwo

WARSZAWA. Prokurator rejonowy w Wodzisławiu Śląskim tymczasowo aresztował 25-letniego Krzysztofa Wykę pod zarzutem dokonania zabójstwa współpracownika Zygmunta K. Do popełnienia tej zbrodni doszło podczas sprzeczki wywołanej z błahego powodu podczas spożywania alkoholu. K. Wyka zaatakował kolegę, bijąc go po głowie metalowym narzędziem. Zygmunt K. doznał obrażeń, m. in. w postaci pęknięcia czaszki i stłuczenia mózgu, w następstwie których zmarł.

Ogród zoologiczny, czy inna inwestycja?

(Dokończenie ze str. 1)

rozłożonego w dość długim czasie. Opracowano dokumentację, jest wstępna zgoda na lokalizację (ok. 80 ha terenów leśnych). Dotychczas nie uzyskano jednak akceptacji na podjęcie prac ze względu na negatywną opinię komisji ochrony środowiska Urzędu Wojewódzkiego w Szczecinie.

Przyszły obiekt, a właściwie jego mieszkańcy będą produkowali ok. 4 m sześciennych ścieków i nieczystości. Bliskość jez. Głębokiego, a przede wyszystkim ujęcia wody w Pilchowie stwarza niebezpieczeństwo bezpośredniego zanieczyszczenia środowiska. Problem jest dość poważny i nie można go rozwiązać bez pomocy ekspertów, naukowców, dokładnych danych o przyszłych skutkach takiej inwestycji. Ekspertyzy się przedłużają, a ostatnia negatywna, przedłożona przez Instytut Kształtowania Środowiska w Poznaniu będzie jeszcze raz powtarzana. Najprawdopodobniej odpowiedź na to pytanie otrzymamy w czercu br. kiedy to ostatecznie zapadnie decyzja.

Sprawa się ciągnie zbyt długo i dobrze, że rozstrzygnięcie nastąpi w najbliższym czasie. Trzeba bowiem dać jednoznaczną opinię w sprawie zoo, gdyż poniesiono już spore wydatki na prace przygotowawcze, a na wydzielonym koncie TPS znajduje się znaczna suma złotówek. Gdyby nie doszło do ostatecznych ustaleń należałoby zrezygnować z zaplanowanej inwestycji, a uzyskane środki przeznaczyć na inny cel związany oczywiście z miastem.

Zarząd TPS zatwierdził projekt remontu sali poglądowej, która dzięki pomocy PŻM będzie wyposażona w technikę video z nowoczesną aparaturą. Zdecydowano również, że będzie nakręcony w najbliższym czasie aktualny film o Szczecinie na taśmę video, a także czynione są starania nad wydaniem albumu o naszym mieście.

Prezes Towarzystwa Ryszard Rotkiewicz powołał w tym celu dwie komisje, w skład których weszli członkowie zarządu oraz zaproszeni eksperci i sympatycy TPS. Pa.

Zapowiadają się dobre zbiory

(Dokończenie ze str. 1)

Sprawność techniczna ciągników i maszyn rolniczych przygotowanych do prac polowych wynosi tylko 80 proc. i jest uzależniona w dużym stopniu od zaopatrzenia w części zamienne. Brakuje najczęściej detali do urządzeń hydraulicznych, łożysk do ciągników i kombajnów oraz wielu części do opryskiwaczy. Poważnym problemem w rolnictwie jest niedobór śrub i nakrętek podobnie jak to było w ubiegłym roku.

W hodowli bydła występują stałe tendencje spadkowe we wszystkich sektorach rolnictwa. Równocześnie obniżeniu ulega stan pogłowia krów, natomiast korzystnie przedstawia się sytuacja w chowie trzody chlewnej.

Skup mięsa zarówno wołowego, jak też wieprzowego w pierwszym kwartale br. stale powiększa się, szczególnie wyraźnie w trzodzie chlewnej.

NIEBAWEM rozstrzygnie się sprawa ważnej dla naszego regionu inwestycji — zakładów tłuszczowych. Jeżeli Szczecin znajdzie się w rozdzielnictwie centralnym na pierwszym planie, zyskamy potrzebny zakład produkcyjny. Do stolicy został już wysłany projekt studium lokalizacyjnego. Warto przy tym dodać, że ponad 100 tys. ton rzepaku zmuszeni jesteśmy wywozić poza granice województwa. Rozbudowywana oraz unowocześniana będzie chłodnia składowa w Dąbiu, duża mleczarnia w Recławiu na bazie dawnej fabryki domów. W tym roku rozpocznie się budowa tak potrzebnego elewatora w Chojnie.

K. Karapuda stwierdził, że ostatnie dobre wyniki w produkcji rolnej nie odzwierciedlają potrzeb jakie dotychczas przeznacza się z dochodu narodowego na potrzeby rolnictwa. Uwidacznia się to przede wszystkim w zobowiązaniach przemysłu maszynowego, chemicznego, a wyżywienie narodu jest przecież sprawa najważniejszą.

Rewizja nadzwyczajna prokuratora generalnego

Surowe kary dla sprawców napaści na rodzinę Kolbe

WARSZAWA PAP. Sąd Najwyższy uwzględnił rewizję nadzwyczajną wniesioną przez prokuratora generalnego PRL, który wy domagał się surowszego ukarania sprawców chuligańskiej napaści ci na rodzinę Kolbe w marcu ub. r. roku w Zduńskiej Woli.

Przypomnijmy, iż w centrrntrum tego miasta, w pobliżu jednejlnej z restauracji, będący pod wpływwem alkoholu Adam Floriańczyk i 2 i Jan Różański niespodziewanie rzucczucili butelkę z winem na chodnik nik przed przechodzącą ulicą Krystyną Kolbe (krewną św. Maksymiliana ha Kolbe), która wraz z mężem wyszyszła na spacer z 14-letnią córką ką Beatą. Na zwróconą przez rodzieców uwagę obaj zareagowali stekiemiem obelżywych słów, a Floriańczykzyk uderzył dziewczynkę.

Sąd Rejonowy w Zduńskieskiej Woli skazał Floriańczyka na kaa karę łącz ną 1 roku i 6 miesięcy pozpozbawienia wolności, a Różańskiegego na 6 miesięcy pozbawienia wolności.

Od wyroku tego złożył rewizję prokurator, żądając surowszych kar pozbawienia wolności, a także orzeczenia nawiązki dla PCK. Sąd Wojewódzki w Sieradzu uwzględnił to żądanie jedynie co do nawiązki.

Prokurator generalny PRL, uznając, że wymierzona sprawcom napaści kara jest rażąco łagodna, niewspółmierna do społecznego niebezpieczeństwa czynów, za które zostali skazani, wniósł — od prawomocnego już wyroku — rewizję nadzwyczajną. W jej uzasadnieniu podkreślono m. in. społeczną szkodliwość przestępstw popełnianych z pobudek chuligańskich, godzących w spokój i bezpieczeństwo obywateli, często bezradnych wobec agresywnych napaści.

Sąd Najwyższy wymierzył A. Floriańczykowi karę 2 lat i 6 miesięcy pozbawienia wolności, a J. Różańskiemu 1 roku pozbawienia wolności.

W jeziorze Rudnik

Katastrofa ekologiczna

TORUŃ PAP. Topniejące lody ujawniły rozmiary zanieczyszczenia wód jeziora Rudnik koło Grudziądza (woj. toruńskie) spowodowanego odprowadzaniem do nich ścieków ze zbiornika fermentacji beztlenowej pobliskiej cukrowni Melno. Nie kontrolowany zrzut nieczystości miał miejsce najprawdopodobniej w lutym, ale jego skutki można było ocenić dopiero obecnie — brzegi i dno jeziora pokryte są ławicami śniętych ryb.

Jak oceniają specjaliści z Państwowego Gospodarstwa Rybackiego w jez. Rudnik wyginęło 90 proc. ryb.

Sensacyjne odkrycie w Warszawie

Światło w stanie ciekło-gazowym

WARSZAWA. Dziś rano odbyło się nadzwyczajne zebranie przedstawicieli wszystkich instytutów fizycznych zajmujących się strukturą i transformacją światła. Dyskutowano nad sensacyjnym odkryciem grupy młodych naukowców, którym w Warszawskim Instytucie Fizyki Jądrowej udało się zsyntetyzować światło. Głównym punktem zebrania był pokaz doświadczenia, podczas którego po raz drugi udało się otrzymać światło pod postacią ciekło-gazową.

Kto jest najwyższym człowiekiem w Polsce

WROCŁAW PAP. Wrocławski Międzynarodowy Klub Wysokich, który posiada już blisko 5 tys. członków w kraju i za granicą, ogłosił doroczne eliminacje do Ogólnopolskiego konkursu o tytuł najwyższego człowieka w Polsce. Warunki uczestnictwa w tej niezwykłej imprezie pozostały nie zmienione — minimum wzrostu dla kobiet obowiązuje nadal od 175 cm, a dla mężczyzn — 185 cm. Organizatorzy XII konkursu wyznaczyli już jego finał na 21 czerwca br. Podczas specjalnego międzynarodowego balu wysokich we wrocławskim WDK.

Pacjent zmarł w wyniku ciężkiego zapalenia płuc

Sprawa nietrzeźwych pracowników szpitala

WARSZAWA PAP. Jak dowiaduje się dziennikarz PAP w Prokuraturze Rejonowej Warszawa-Ochota dobiega końca dochodzenie w głośnej sprawie z Izby Przyjęć szpitala przy ul. Barskiej w końcu lutego br.

Przypomnijmy: lekarka karetki pogotowia z chorym nie zastała nikogo w Izbie Przyjęć szpitala; chory zmarł, personelowi pomocniczemu znajdującemu się poza izbą zarzucono nietrzeźwość. Sekcja zwłok zmarłego wykazała, że zgon pacjenta nastąpił przed podjęciem zabiegów reanimacyjnych w szpitalu. Prokuratura wykluczyła zatem związek pomiędzy śmiercią a stwierdzonymi w szpitalu nieprawidłowościami. Okazało się, że wstępne rozpoznanie zawału serca przez lekarza pogotowia było błędne — pacjent zmarł w wyniku ciężkiego zapalenia płuc.

Wobec 4 pracowników personelu pomocniczego: szatniarza, portiera i 2 sanitariuszy prokurator zastosował areszt tymczasowy. Są oni postawieni w stan oskarżenia za to, iż tego dnia pełnili dyżur w stanie nietrzeźwym. Do ich obowiązków należało m. in. obsługiwanie urządzeń natleniających i wspieranie lekarzy w niesieniu pomocy chorym. W najbliższych dniach sprawa przeciwko 4 aresztowanym zostanie przekazana do sądu.

Trwa postępowanie wobec lekarzy, którym zarzuca się niedostateczny nadzór nad personelem i odpowiedzialność za zbyt długi czas przyjazdu karetki od chwili zawiadomienia pogotowia. Wyniki tego postępowania prokuratura uzależnia od stanowiska specjalnej komisji lekarskiej powołanej przez ministra zdrowia i prezydenta Warszawy.

„KURIER SZCZEŃSKI" — dziennik RSW „Prasa—Książka—Ruch". WYDAWCA: Szczecińskie Wydawnictwo Prasowe 70-550 Szczecin, pl. Hołdu Pruskiego 8. REDAKCJA: 70-550 Szczecin, pl. Hołdu Pruskiego 8 (skr. poczt. 70-925), redaktor naczelny — Ireneusz Jelonek. DRUK: Szczecińskie Zakłady Graficzne. TELEFONY: centrala 430-21, sekretariat red.

Myśleć kategoriami współczesności!

(Dokończenie ze str. 1)

naszej ery ludzkość stanęła w obliczu najpoważniejszego wyzwania w swej historii. Stworzone w wyniku stałego postępu technicznego środki zniszczenia mogą zagrozić jej dalszemu istnieniu. Trzeba zacząć myśleć całkowicie nowymi kategoriami, kategoriami przetrwania rodzaju ludzkiego, a nie kategoriami przewagi militarnej, zmuszania siłą innych do uległości, zapewniania sobie jednostronnych korzyści. Wspólnym wysiłkiem ludzkość musi wypracować nowe normy istnienia i współistnienia na Ziemi, zapewniające jej spokojną pokojową przyszłość, likwidujące występujące zagrożenia militarne, ekonomiczne, ekologiczne i inne — oto główne refleksje, jakie się nasuwają po zapoznaniu się z sobotnim przemówieniem telewizyjnym Michaiła Gorbaczowa.

Refleksje te budzą odczucia dwojakiego rodzaju — pesymistyczne, gdy spojrzeć na powagę istniejących zagrożeń, i optymistyczne, gdy zważyć, że oto mocarstwo dysponujące najnowocześniejszymi środkami masowego rażenia uświadamia sobie wyzwania naszych czasów i zapewnia ustami swego najwyższego przedstawiciela, że nie ustanie w walce o sprostanie tym wyzwaniom, a zwłaszcza o likwidację głównego zagrożenia — broni jądrowej.

Sobotnie wystąpienie telewizyjne Michaiła Gorbaczowa jest zarówno głosem przestrogi dla tych, którzy wciąż jeszcze, jakby nie widząc zgubnych następstw swych działań, dążą do dalszej rozbudowy zbrojeń nuklearnych i przeniesienia ich w kosmos, jak i apelem do wszystkich sił opowiadających się za pokojem i pomyślną przyszłością ludzkości, by nie ustawali w wysiłkach i w walce o położenie wreszcie kresu zbrojeniom nuklearnym i o przeznaczenie środków marnowanych dotąd na zbrojenia na takie cele jak walka z głodem, analfabetyzmem, bezrobociem, brakiem mieszkań itp.

Dla każdego człowieka, który, co naturalne, pragnie lepszej przyszłości, życia bez zagrożeń, niezrozumiałe jest stanowisko Waszyngtonu, który z miejsca odrzuca najdalej idące propozycje strony radzieckiej, stwierdzając bez osłonek, że nie odpowiadają one interesom Stanów Zjednoczonych. Zapomina się przy tym, że prawdziwy interes Stanów Zjednoczonych nie może się w niczym różnić od interesów całej ludzkości.

Najwyższy już czas więc, by również Waszyngton zaczął myśleć kategoriami współczesnej doby, by zrozumiał, że sprawa przetrwania rodzaju ludzkiego jest sprawą nadrzędną, łączącą wszystkich ludzi, niezależnie od ich poglądów, wierzeń, zapatrywań, doraźnych korzyści. (PAP)

Przegląd wydarzeń

◆ RZĄD Reagana dostarczy kilkaset pocisków rakietowych typu „Stinger", przeznaczonych do zwalczania samolotów, siłom antyrządowym w Afganistanie i Angoli. Informacje te, oparte na źródłach waszyngtońskich, podał w świątecznym numerze dziennik „Washington Post".

Dziennik ocenia, że zamiar wyposażenia kontrrewolucjonistów afgańskich i angolskich w najnowocześniejszą broń rakietową amerykańskiej produkcji spowoduje dalszą eskalację trwających tam konfliktów.

◆ W PONIEDZIAŁEK przewodniczący Rady Ministrów ZSRR Nikołaj Ryżkow spotkał się na Kremlu z prezydentem Mozambiku Samorą Machelem przebywającym w Związku Radzieckim z przyjacielską, roboczą wizytą.

◆ CZTERDZIEŚCI CZTERY osoby poniosły śmierć w katastrofie samolotowej, jaka wydarzyła się w pobliżu Pemba w północnej części Mozambiku (dawny port Amelia). Jak podano oficjalnie w Maputo, w wypadku śmierć poniosło kilku przywódców Frontu Wyzwolenia Mozambiku (Frelimo), kilku wysokich urzędników państwowych oraz żona ministra obrony, generała Alberto Chipande.

Pożar pałacu w Hampton Court

LONDYN PAP. Znacznemu zniszczeniu w wyniku pożaru uległ jeden z najwspanialszych brytyjskich pałaców, mieszczący bezcenne zabytki i sam stanowiący perłę brytyjskiej architektury. Pożar, który wybuchł w poniedziałek rano, strawił większą część południowego skrzydła pałacu Hampton Court, położonego pod Londynem nad Tamizą, w odległości ok. 20 kilometrów od centrum miasta. Ogień pojawił się w pomieszczeniach mieszkalnych, zajmowanych „z królewskiej łaski i przychylności" przez wdowy po wojskowych. Jak się przypuszcza, zaproszony on został w apartamencie 86-letniej lady Gale, wdowy po generale, b. dowódcy brytyjskich wojsk w RFN, która zginęła w pożarze.

W płomieniach, widocznych z odległości kilku kilometrów, spłonęły i zawaliły się 3 piętra. Na parterze znajdowała się galeria bezcennych dzieł malarstwa i grafiki, m.in. kilka rysunków Rafaela. Jak się ocenia, ogólna wartość dzieł sztuki zgromadzonych w pałacu wynosiła ponad 500 milionów funtów. Zmobilizowane służby muzealne prowadzą prace zabezpieczające i inwentaryzacyjne, ale według pierwszych ocen, zniszczenia wskutek działania ognia i wody określane są jako „nieobliczalne".

Pałac w Hampton Court był perłą brytyjskiej architektury pałacowej. Wzniesiony przez najwybitniejszego w historii W. Brytanii architekta Christophera Wrena pałac został podarowany królowi Henrykowi VIII. Do dzisiaj znajdowały się w nim apartamenty królewskie, używane na różne uroczystości dworu. Atrakcją turystyczną jest żywopłotowy labirynt w pałacowym ogrodzie.

Na wieść o pożarze królowa Elżbieta II przerwała wypoczynek świąteczny i przybyła z rodziną do Hampton Court. Jak ocenia się, odbudowa zniszczonego skrzydła pałacu potrwa wiele lat i wątpliwe jest, czy uda się odtworzyć wszystkie uszkodzone elementy budowli i wyposażenia.

Cena ropy znów spadła

NOWY JORK PAP. Na rynku nowojorskim znów zanotowano rekordowy spadek cen ropy. Cena baryłki ropy gatunku brent, przyjętego za wskaźnikowy w odniesieniu do ropy czerpanej spod dna Morza Północnego, spadła do 9.80 dol. w przypadku dostaw zakontraktowanych na czerwiec.

Marsze wielkanocne

(Dokończenie ze str. 1)

bilansu podanego przez policję, w starciach tych odniosło obrażenia 13 policjantów i 36 osób cywilnych. Sporadyczne incydenty notowane były jeszcze w godzinach wieczornych. Rząd brytyjski zakazał protestantom organizowania tych przemarszów, co rozjątrzyło tę wspólnotę, która zdecydowała się na rzucenie otwartego wyzwania władzom.

BONN PAP. Ponad 360 tys. osób wzięło udział w RFN, od piątku do poniedziałku, w tradycyjnych „marszach wielkanocnych" o pokój i rozbrojenie. Tegoroczne marsze, które odbyły się w około 150 miejscowościach, stały głównie pod znakiem protestu przeciwko amerykańskiemu projektowi obrony przeciwrakietowej w kosmosie (SDI). Protestowano także przeciwko stacjonowaniu na terytorium Republiki Federalnej amerykańskich rakiet atomowych średniego zasięgu „Pershing II" i pocisków samosterujących. Jeden z głównych wieców odbył się w miejscowości Wackersdorf (Górny Palatynat), gdzie ma powstać zakład uzdatniania zużytego paliwa jądrowego. W ciągu kilkudniowych demonstracji wokół budowanego obiektu doszło do starć z policją, która użyła armatek wodnych i gazu łzawiącego; kilkadziesiąt osób przejściowo zatrzymano.

Na poniedziałkowym wiecu we Frankfurcie nad Menem wiceprzewodniczący związku zawodowego IG Druck und Papier Detlef Hensche potępił wobec kilku tysięcy zgromadzonych przeciwników zbrojeń politykę zagraniczną USA i wezwał rząd RFN, by zaprzestał popierania tego „awanturniczego kursu", lecz wykorzystał własną wagę polityczną do umacniania odprężenia. Podkreślił, że w obliczu propozycji rozbrojeniowych Michaiła Gorbaczowa zaangażowanie się Republiki Federalnej w program SDI jest posunięciem nieodpowiedzialnym.

Wojna handlowa USA — EWG?

WASZYNGTON PAP. Rząd amerykański postanowił podjąć kroki retorsyjne w stosunku do EWG w związku z restrykcjami wobec eksportu produktów amerykańskiego rolnictwa do Portugalii i Hiszpanii po przystąpieniu obu tych państw do Wspólnego Rynku. Wysoki rangą przedstawiciel władz USA dał do zrozumienia, że retorsje amerykańskie mogą wejść w życie w ciągu 30 dni, o ile zachodnioeuropejska „dwunastka" nie uchyli restrykcji, którymi obłożono import do Europy Zachodniej produktów rolniczych ze Stanów Zjednoczonych.

• • •

Komisja EWG stwierdziła, że pogróżki Waszyngtonu są niepotrzebnie nadmiernie agresywne i mogą jedynie doprowadzić do otwartej wojny handlowej nad Atlantykiem.

Katastrofa

(Dokończenie ze str. 1)

Według informacji podanych przez władze po katastrofie meksykańskiego „Boeinga" 727, pilot samolotu poinformował przez radio przed wypadkiem, iż traci wysokość i ma kłopoty z utrzymaniem ciśnienia wewnątrz kabiny. Łączność radiowa przerwana została w 14 minut po starcie z lotniska w stolicy kraju.

Według relacji naocznych świadków, samolot wybuchł w powietrzu, lecąc na średniej wysokości i rozpadł się na dwie części. Przednia część wraz z kabiną pasażerów i skrzydłami spadła na pokryte lasem wzgórze w odludnej okolicy, a następnie stoczyła się do głębokiego wąwozu. Ogon samolotu spadł na ziemię o kilkaset metrów od przedniej części. Przed katastrofą samolot zaczął dymić, a następnie w tylnej części pokazały się płomienie.

Zamach nie tylko na papieża

(Dokończenie ze str. 1)

kichkolwiek zastrzeżeń. Niemniej i taki wyrok jest dużym krokiem naprzód w drodze do Canossy, jeśli pamiętać, z jaką pewnością wskazywano przez kilka lat na Bułgarów.

Wyrok, praktycznie uniewinniający również Turków (prokurator domagał się dla dwóch najwyższego wymiaru kary, a dla jednego — 24 lat), jest dodatkową kompromitacją włoskiej Temidy, bo oznacza również zdezawuowanie mocno akcentowanego na procesie śladu tureckiego. Jeśli dodać do tego ciszę wokół roli zachodnich służb specjalnych, werdykt w sprawie Turków, oznacza praktycznie powrót do tezy z procesu w 1981 roku o Agcy jako jedynym, samodzielnym wykonawcy i inspiratorze zamachu, w co od początku nikt nie wierzył. Przebieg drugiego śledztwa i procesu wątpliwości te tylko utwierdził. Czy sąd takim wyrokiem chciał położyć kres wszelkiej dociekliwości zakulisowej?

Zabrzmi to może niecodziennie, lecz w myśl przysłowia „Nie ma tego złego co by na dobre nie wyszło", poniekąd dobrze się stało, że do procesu doszło. Gdyby ze „śladu bułgarskiego" zrezygnowano już w śledztwie, mogłoby to zrodzić spekulacje, że uczyniono to tylko w imię wielkiej polityki. Nie doszłoby wówczas również do wielkiej, totalnej, publicznej kompromitacji „koronnego świadka".

Odruchowo nasuwa się pytanie: skoro kompromitacja oskarżycieli Antonowa okazała się równie wielka, co oczywista, dla czego Włosi w ogóle wpakowali się w procesową kabałę? „Skoro Agca kłamie, to dlaczego Antonow siedzi w więzieniu?" — zapytywał już dawno dziennik „La Stampa". Tylko pozornie wygląda to na zagadkę. Po latach śledztwa i szumu propagandowego, z góry przesądzającego o winie Antonowa, opinia publiczna Zachodu przyjęłaby rezygnację z procesu jako niezrozumiałą, nielogiczną, jako całkowitą utratę twarzy. Jakże to, Temida pozostaje głucha na wszelkie argumenty o niewinności Bułgarów, niewrażliwa na liczne protesty, po czym rezygnuje z procesu? W tej sytuacji zdecydowano się na ucieczkę do przodu spekulując, że czas przyniesie jakieś rozwiązanie. Rozważając wszelkie pro i kontra uznano, że po tylu latach głośnego przesądzania o bułgarskiej winie, proces stał się już czymś nieuchronnym. Liczono, że manipulując turecką tawą oskarżonych tak zagmatwa się sprawy, że powstanie chociaż cień pozoru istnienia „śladu bułgarskiego". Nawet i ta kalkulacja się nie sprawdziła.

Naiwnością byłoby zgłaszać dalsze pretensje wobec włoskiego wymiaru sprawiedliwości, który musiał wypić piwo, nawarzone przez kogo innego. Był to przecież proces polityczny. Nie zapominajmy, że Włosi znajdowali się od początku pod zakulisowym naciskiem Amerykanów, dla których możliwość wykorzystania sprawy Antonowa przeciwko krajom socjalistycznym znaczy więcej niż dobre imię włoskiego sądownictwa. W artykule pt. „Tragiczna farsa — rola błaznów przypadła Włochom, zwracał już na to uwagę miesięcznik zw. zaw. policji włoskiej „Nuova Polizia" (12/1983) pisząc: „Z łatwością można było przewidzieć, że tzw. ślad bułgarski był drogowskazem fałszywym, ustawionym przez kogoś, komu chodziło o wciągnięcie krajów wschodnich w sprawę zamachu na papieża".

Włoska Temida musiała przyznać, że balon był sztucznie nadmuchany, lecz na placu boju, przynajmniej częściowymi zwycięzcami pozostali niestety spece od wojny psychologicznej. W wyniku wieloletniej kampanii bowiem, w wielu umysłach zakodowano „ślad bułgarski", czego nie wymaże całkowicie żadne procesowe dementi. W wojnie psychologicznej liczy się pierwszy efekt propagandowy, a nie późniejsze dementi. Oczywiście nadal znajdują się i tacy, których na zasadzie „ja i tak wiem swoje", nie przekona ani Canossa prokuratora Mariniego, ani nawet powściągliwość i dystans, demonstrowane od początku prowokacji antybułgarskiej przez Watykan. Do takich ludzi nie trafiają wszakże wszelkie, racjonalne argumenty i trzeba się z tym pogodzić.

Wykorzystując jeden zamach, chciano spreparować drugi, polityczno-propagandowy przeciwko krajom socjalistycznym. Dla państw socjalistycznych, sił postępu i realizmu na Zachodzie, „sprawa Antonowa" nigdy nie istniała, bo od początku widoczny był jej instrumentalny charakter. Wyrok sądu jest zdecydowanym krokiem we właściwym kierunku, lecz nie krokiem ostatecznym, ponieważ wciąż jeszcze inspiratorów zamachu, a potem inspiratorów kampanii, nie nazwano po imieniu. Sędziowie woleli tego nie tykać. Rozumiemy. Moralnym obowiązkiem międzynarodowej opinii publicznej, pozostaje jednak pamiętać o podszewce tej brudnej sprawy.

Eugeniusz GUZ

WŁADZE WŁOSKIE ODWLEKAJĄ WYJAZD S. ANTONOWA DO OJCZYZNY

WŁOSKIE władze sądowe nadal zwlekają z udzieleniem zezwolenia na wyjazd z Włoch Sergieja Antonowa, którego sąd przysięgłych uwolnił od zarzutu udziału w zamachu na papieża. Jak informuje agencja ANSA, nikt nie chce wziąć na siebie odpowiedzialności wydania Antonowowi zezwolenia na wyjazd do ojczyzny. W poniedziałek wieczorem Antonow nadal znajdował się w Rzymie, a dodajmy, że w więzieniu włoskim przebywał on prawie 3 i pół roku.

USA proponowały Egiptowi wspólną akcję przeciw Libii

PÓŁOFICJALNE czasopismo egipskie, „Al-Ahram" oświadczyło, że w ciągu ostatnich czterech miesięcy władze amerykańskie trzykrotnie proponowały Egiptowi podjęcie decyzji zbrojnej przeciwko Libii. W artykule wstępnym czasopismo stwierdziło, że Kair odrzucił amerykańskie propozycje.

(PAP)

Sztuczna szczęka dla... bociana

BERLIN PAP. Inżynier z NRD, Klaus Peter Goermann, uratował życie bocianowi, który zranił się w dziób, nie mógł jeść. Goermann skonstruował dla niego plastikową protezę. Ptak, który przebywał w ogrodzie zoologicznym, niedaleko Halle został poddany dwugodzinnej operacji, podczas której inżynier — „chirurg" przymocował do złamanego dziobu protezę z „zębami" z niklu i chromu.

Gdy narkoza przestała działać bocian wstał i zaczął normalnie kleikotać. Tej niecodziennej operacji asystowali specjaliści ogrodu zoologicznego w Berlinie.

Spółdzielnia „Norma"

Lepiej niż w normie

ZNAJĄCYM OKOLICE UL. HEYKI rzucają się w ow oczy budynki bazy transportowej. Trwa tu jeszcze budowa — i — powstaje obiekt socjalny. Całość jest własnością Spółdzielnielni Pracy Transportowo-Przeładunkowej, znanej w mieście pod pod dawną nazwą „Norma". Należy do największych zakładów na Pomorzu Zachodnim — — portu szczecińskiego, Stoczni im. A. Warskiego i „Gryfii".

OD dobrych kilku lat nie ma narzekań na pracę ludzi z „Normy". Chwali ich port, śle pochwały „Warski".

— Nie ukrywam, że spółdzielnia miała złą opinię — mówi prezes, **Bogusław Mikulski.** — Od 1982 roku staramy się pracować na inną opinię i chyba to wychodzi, skoro lepsze są wyniki ekonomiczne i rozpoczęliśmy inwestycje. Najistotniejsze — uzyskaliśmy pewną stabilizację załogi. Jest jeszcze wiele kłopotów, ale należymy do optymistów...

Powiedzmy od razu, że „Norma", jak chyba żaden zakład w Szczecinie, w szczególny sposób podchodzi do ludzi, którym niegdyś poplątały się życiowe drogi, a dziś chcą podjąć normalne życie. Jeśli tylko jest to chęć szczera — w „Normie" mają pełne szanse. Nie jest to żaden przytyk, czy wypominanie ludziom przeszłości — przeciwnie, lecz osiągnięcie tak kierownictwa zakładu jak i ludzi, którzy w nim pracują.

Nie mają roboty lekl lekkiej — prawie 80 proc. działalnoalności spółdzielni stanowią przeprzeładunki. Ludzie ze spółdzielni pod podejmują się prac najcięższych i h i — jak twierdzą kontrahenci w i w porcie, czy w „Warskim" — wy wywiązują się z tego naprawdę sdę solidnie.

Nie ma rzeczy bez prz przyczyny — wielu chce pracowacować w spółdzielni, gdyż wie, że że zakład stwarza odpowiednie wa warunki i to nie tylko płacowe.

— Trudno twierdzić, dć, że zarobki są u nas atrakcvakcyjne — zauważa **Stanisław Kli Klimczyk,** przewodniczący rady nad nadzorczej spółdzielni. — Utrzymujmujemy się w krajowej średniej dla dla naszej branży. W spółdzielni ni trzyma nas wszystkich możliwoliwość korzystasia z wielu udogidogodnień socjalnych...

W bieżącym roku odi odpis na fundusz socjalny z zyskóysków wynosi ponad 7 milionów ów złotych. Będą organizowane wyc wycieczki, wyjazdy na zawody spo sportowe, będą miejsca na „wczasazasach pod gruszą".

— Chcemy mieć własnlasny ośrodek wypoczynkowy nac nad morzem — wyjaśnia **Czesłaesław Ciepliński,** wiceprezes ds. ds. socjalnych. — Niestety, są tru trudności z uzyskaniem terenu na bna budowę takiego ośrodka, ale z c z czasem, kto wie... Załoga jest zat zainteresowana, wiele robót przyprzy budowie możemy wykonać we we własnym zakresie. Tak zresztaresztą robiliśmy w trakcie budowlowy bazy przy ul. Heyki.

W ub. roku „Norma" oi" odnotowała znaczny wzrost wy wydajności pracy. Nie jest to to wynik wydumanych wyliczeń ań — po prostu przeładowano wiecwiecej wagonów w porcie, 63 ciężciężarówki: spółdzielni przewiozły zły znacznie więcej towarów. Budyndynek socjalny przy ul. Heyki jej jest budowany za własne, wyprzypracowane środki, nie trzeba był było sięgać po kredyty.

Zapotrzebowanie na na usługi spółdzielni rośnie. Niestetystety, trudno mu sprostać, bowiem tabor samochodowy wysłużony. Większość to kilkunastoletnie „Jelcze". Jeszcze w niezłym stanie technicznym, ale cudów nie ma. Spółdzielnia co i raz występuje o przydział nowych wozów, ale na 8 zamówionych otrzymuje możliwość zakupu 2 i to tylko „Żuków". Tymczasem kontrahenci chca zamawiać pojazdy o większym tonażu. Z prostego powodu — tak lepiej się opłaca...

Alicja Tarnawska, I sekretarz organizacji partyjnej w „Normie" aranżowała społeczną pracę przy budowie bazy na Heyki. Ludzie po zmianie w porcie czy w „Warskim" stawali do roboty nie bacząc na zmęczone mięśnie... Po prostu — twierdzi sekretarz — rozumieli sens tej pracy, wiedzieli, że polepszy ona warunki...

Wkrótce krajobraz ul. Heyki, smutny, zadymiony, zmieni się, bo oto „Norma" zlikwiduje dwie kotłownie. Będzie też budowany osadnik ścieków — rozwiązanie połowiczne ale lepsze to niż spływ nieczystości do pobliskiej Odry.

Nawiązano kontakt z Domem Dziecka w Zdrojach. Był to wynik przypadku. Kierownictwo tej placówki potrzebowało autokaru na wycieczkę dla dzieciarni. Zafundowano jej wyjazd do jednego z teatrów w Trójmieście. Kiedyś jedna ze szkół miała kłopoty z przewiezieniem koksu — potrzeba było wywrotki. Wystarczył telefon do „Normy", samochód się znalazł...

(W Jur.)

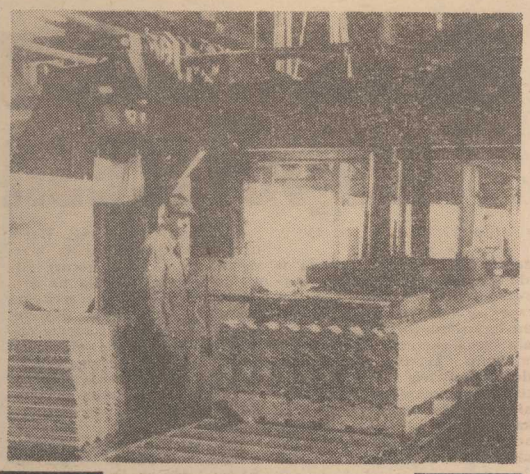

ZAKŁADY AZBESTOWO-CEMENTOWE w Wierzbicy (woj. radomskie) planują dostarczyć w tym roku 9,1 mln m kw. dachowych płyt eternitowych. Oznacza to wzrost produkcji w stosunku do ubiegłego roku o 17 proc. Znaczne przekroczenie zadań produkcyjnych I kwartału potwierdza tę optymistyczną prognozę.

NA ZDJĘCIU: przy produkcji płyt eternitowych.

CAF—W Stan

Z wokandy Okręgowej Komisji Arbitrażowej

Usterki w nowych budynkach

KOMISJA reprezentująca spółdzielnię „Wspólny Dom" podczas odbioru budynków na osiedlu Żelechowo-Północ stwierdziła szereg usterek. Wykonawca — Kombinat Budownictwa Ogólnego nr 1 w Szczecinie zobowiązał się usunąć je w określonym czasie.

Wyznaczony termin minął, a wady nie zostały przez wykonawcę naprawione. „Wspólny Dom" wytoczył więc powództwo o zapłatę kar umownych z tytułu zwłoki w ich usunięciu. Okręgowa Komisja Arbitrażowa w Szczecinie, w kwietniu ubiegłego roku zasądziła od KBO 1 na rzecz spółdzielni mieszkaniowej łącznie 2 148 963 zł odszkodowania. Wyznaczono też — kolejny już — okres w którym budowlani mieli zlikwidować niedoróbki. Minął on nie spostrzeżenie dla lokatorów — KBO 1 nadal nie usuwał usterek. W tych warunkach Wspólny Dom" wystąpił ponownie do OKA o zasądzenie dalszych kar — tym razem już ze zwyżką 50 proc. — ponieważ wady nie zostały usunięte również w terminie dodatkowym.

STOSOWNIE bowiem do przepisu par 37 ust 1 pkt 2 ogólnych warunków umów o realizacji inwestycji budowlanych (MP nr 14 z 1974 r. poz. 94) zwłoka wykonawcy w usunięciu wad daje poszkodowanemu możliwość roszczeń w wysokości 0,01 proc za każdy dzień opóźnienia liczonego od chwili upłynięcia terminu wyznaczonego na zlikwidowanie usterek. W przypadku wyznaczenia terminu dodatkowego uzasadnione jest żądanie kary podwyższonej o 50 proc przy czym podstawę naliczenia tej kary stanowi wynagrodzenie umowne za ten budynek.

PRZEPROWADZONE postępowanie dowodowe wykazało, że KBO 1 nie usunął stwierdzonych wad. Stanowiło to podstawę do wydania przed kilkunastoma dniami orzeczeń, mocą których zasądzono na rzecz „Wspólnego Domu" kolejne odszkodowanie tym razem już w wysokości 6 097 953 zł. Tak więc KBO 1 dołożył ze swojej kieszeni do wybudowanych budynków 8 246 916 zł.

Brak staranności w trakcie budowy a następnie lekceważenie terminów usunięcia usterek przyniosły wykonawcy znaczne straty. Nie są one bez znaczenia dla kasy przedsiębiorstwa a tym samym kieszeni pracowników.

(bez)

Oryginalne urządzenie

Polska telegwiazda

CO robić aby sondy kosmiczne nie zgubiły się w pustce kosmosu? Z pomocą przyjdzie telegwiazda — oryginalne polskie urządzenie służące do orientacji lotów sztucznych satelitów względem gwiazd. Urządzenie to, będące wspólnym dziełem specjalistów z Centrum Badań Kosmicznych PAN oraz Politechniki Warszawskiej, składa się z bloku kamer oraz bloku elektronicznego. Kamery rejestrują jasność i położenie dwóch wybranych jako drogowskaz gwiazd. Namiary tych gwiazd przekazywane są następnie do pokładowego komputera sondy lub satelity, albo też bezpośrednio na Ziemię. W ten sposób sonda wyposażona w polską telegwiazdę nie straci orientacji w kosmosie.

Polska telegwiazda może mieć wszechstronne zastosowanie. Nadaje się do różnego typu sond kosmicznych i satelitów. Ma szanse stać się podstawowym elementem wyposażenia orbitalnych teleskopów astronomicznych różnych typów.

Książki nadesłane

Zygmunt Załęski — Nowy, wspólny dom (LSW — 200.—)

Bogdan Krakowian — O nauczaniu rozumienia mowy obcojęzycznej (WSiP — 150.—)

Zdzisław Antolski — Okolica Józefa (BS — 40.—)

Czesław Kuriata — Cztery poematy (Wyd Poznańskie — 60.—)

Janina Jaworska, Krzysztof Sliwiński — Gospodarka przedsiebiorstw dla ZSZ usługowych i rzemieślniczych (WSiP — 90.—)

DKF „Kontrasty" ma już 30 D lat!

„PO RAZ pierwszy bodajże w dziejach tego miasta powstał ośrodek życia kulturalnego bez permanentnych posiedzeń, odgórnych instrukcji, jałowych dysput i tzw. „ustawiania". Zaczęło się przy kawiarnianym stoliku, a czym będzie i czym się skończy ów Dyskusyjny Klub Filmowy zależy jedynie od nas samych. (...) Tworząc klub pragniemy rozszerzyć nasz krąg poznania, pragniemy w nas samych wykształcić kulturę filmową. Dlatego też, kto zapisał się do klubu, aby tylko „oglądać" zawiedzie się srodze. Nasz klub jest ośrodkiem myślenia." (...)

TAK pisali o sobie członkowie założyciele Dyskusyjnego Klubu Filmowego Inteligencji i Studentów w Szczecinie, w chwili jego tworzenia. A było to dokładnie 4 kwietnia 1956 roku. Wtedy właśnie odbyła się pierwsza klubowa projekcja, na której przedstawiono skromnej jeszcze grupie publiczności film Vittoria de Sici „Cud w Mediolanie". Seans poprzedziła prelekcja Krzysztofa Teodora Toeplitza na temat neorealizmu włoskiego. Od tej chwili, co tydzień — w każdy piątek wieczorem sympatycy celuloidowej taśmy spotykali się, by dyskutować nie tylko o sztuce filmowej, o iluzji świata filmowego w oderwaniu od rzeczywistości, ale o problemach społeczno-politycznych zjawiskach i zachodzących przemianach ideologiczno-obyczajowych.

Dziś szczecińskiemu DK DKF-owi strzeliło 30 lat. Przyznam, że przy okazji tego jubileuszu ma mam nie lada kłopot, bo żeby choć woć w zarysie napisać o dorobku klub klubu nie wystarczyłaby na to nawet cvet cała gazetowa strona. Łatwiej pow powiedzieć czego i kogo nie było. Otóż Otóż na ekranie DKFIiS nie było szm szmatrowatych obrazów, kiczów poz pozbawionych ambicji, „dziełek" ek" będących jedynie przypadkowymwym zbiegiem okoliczności, które re złożyły się na ich powstanie. Nie bye było ponadto w klubie reżyserówrów „małych", o skromnym i raczejaczej kiepskim dorobku filmowym. Jn. Jeśli oprzeć się na statystyce — cz— członkowie „Ra Muzy" w Kinie „Drużba" również w studyjnym „Delfin" czy w klubie „Trans" Filmowcy sni razu bez względu na sytuację lokalową nie zawiesili swojej działalności. Stąd owa wędrówka po mspie Szczecina.

Jednym z założycieli klubu i pierwszym wieloletnim prezesem był prawnik z zawodu **Zenon Zaniewicki,** postać szeroko znana nie tylko w amatorskim ruchu filmowym naszego miasta. I dziś starszy dystyngowany pan nazywany przez wszystkich „sędzią" nie opuści żadnego ważniejszego wydarzenia filmowego premiery czy spotkania z twórcami kinematograficznych obrazów bez względu na samopoczucie porę dnia i nocy. „Chapeau bas!" — Panie Zenonie. Jego wychowankiem i godnym następcą jest **Dolanć Paszkiewicz** który szefuje w DKFiie od ostatnich 20 lat. Swoje zamiłowanie do sztuki filmowej potrafi wykazać nie tylko na forum klubu. Mało kto wie, że właśnie z inicjatywy „kontrastowiczów" odbywa się znana w kraju impreza — „Iińskie Lato Filmowe", czy Festiwal Filmów Morskich w Szczecinie. Ponadto klub pomaga w wielu tematycznych spotkaniach na terenie województwa, jak choćby w gryfińskiej „Patologii społecznej w filmie". Jest również inicjatorem pokazów i prelekcji w szczecińskich kluczowych zakładach pracy — w Stoczni „Warskiego", „Dolnej Odrze", czy w polickim kombinacie chemicznym.

COŻ jeszcze? Chyba tylko to, że DKFIiS jest jednym z najstarszych klubów w Polsce, że jest współzałożycielem Polskiej Federacji DKF, że w sławieniu osiągnięć kinematografii sięgnął także po bezpośrednie kontakty z twórcami filmowymi Węgier republik radzieckich, NRD i Czechosłowacji. A publiczność klubowa stanowią tradycyjnie coraz to nowe pokolenia studentów i absolwentów wyższych uczelni, także ci z przyprószonymi szronem skroniami. Jeśli dzielić widownię procentowo na starszą i młodszą — byłoby pół na pół. Idąc z duchem czasu mają „Kontrasty" nową najmłodszą sekcję — video która jest aktualnie na etapie gromadzenia własnego banku wartościowych dokonań w świecie filmu. Cóż jeszcze? — nic więcej poza gratulacjami i serdecznymi życzeniami.

Piotr CYWIŃSKI

PS. Z okazji jubileuszu 30-lecia istnienia DKFIiS „Kontrasty" przygotował replikę swojego pierwszego spotkania — z „Cudem w Mediolanie" i KTT, która odbędzie się 4 kwietnia. Ponadto w kinie studyjnym „Delfin" odbędzie się okazjonalny pokaz 8 filmów zagranicznych i przedpremiera „Siekierezady". Przed tą projekcją rozmawiać będzie z publicznością reżyser filmu, Witold Leszczyński, znany za sprawą „Żywotu Mateusza" i „Konopielki".

(pc)

Od „Cudu u w Mediolanie" do „Siekierezady"

650 sztuk

Hodowla żubrów

Aktualny stan żubrów w Polsce — to ok. 650 szt. Bytują one w 5 ośrodkach hodowli wolnej, w 7 ośrodkach hodowli zamkniętej oraz w ogrodach zoologicznych i zwierzyńcach. Największe skupisko tych zwierząt żyjących na wolności jest w Puszczy Białowieskiej — 250 szt. Warto podkreślić, że pod względem genetycznym rozróżniany jest podgatunek żubra białowieskiego tzw. nizinny. Wyłącznie w Bieszczadach spotykany jest podgatunek kaukasko-białowieski uznawany przez specjalistów jako mniej wartościowy pod względem genetycznym. Na świecie żyje ok. 2,5 tys. żubrów.

Żubr figuruje nadal w czerwonej księdze gatunków zagrożonych, wydanej przez Międzynarodową Unię Ochrony Przyrody i Jej Zasobów.

Zasadnicza Szkoła Górnicza

KWK „Pstrowski"

w Zabrzu-Biskupicach
ul. Zamkowa 2, tel 71-38-82

ogłasza zapisy

na rok szkolny 1986/87

Szkoła kształci w następujących zawodach:

- górnik kopalni węgla kamiennego
- mechanik maszyn i urządzeń górnictwa podziemnego
- elektromonter górnictwa podziemnego
- mechanik maszyn i urządzeń przeróbczych

Warunki przyjęcia:

— ukończenie 15 lat i VIII klas szkoły podstawowej
— 16 lat i VI klas szkoły podstawowej

Kopalnia prowadząca szkołę zapewnia:

- pomoc materialna w wysokości:
  - — kl I ZSG — 3564+50 proc premii+30 proc. dodatku dla uczniów internatowych
  - — kl II ZSG — 4312+50 proc. premii+30 proc dodatku dla uczniów internatowych
  - — kl III ZSG — 4620+50 proc. premii+30 proc. dodatku (powierzchnia)
  - — kl III ZSG — 7064+50 proc premii+30 proc. dodatku (dół)
  - — uczniom klasy I przysposabiającej do zawodu taką jak uczniom kl. II zasadniczej szkoły górniczej uczniom klasy II przysposabiającej do zawodu taką jak uczniom kl III ZSG.
- uczniom miejscowym ekwiwalent pieniężny za 2 tony węgla rocznie
- uczniom klas trzecich zasadniczej szkoły górniczej dodatek adaptacyjny w wysokości 650 zł dla uczniów odbywających praktykę na dole, 400 zł na powierzchni
- szkoła zapewnia wszystkim uczniom miejsce w internacie wraz z wyżywieniem
- umundurowanie:
  - — w kl I kurtka, garnitur, buty, 2 koszule, krawat, beret
  - — w kl II garnitur, buty, 1 koszulę, beret
- codzienny posiłek regeneracyjny podczas zajęć szkolnych
- udział w letnich i zimowych obozach wypoczynkowych
- bezpłatne wyposażenie w podręczniki i przybory szkolne
- absolwentom zasadniczej szkoły górniczej, którzy podejmą pracę w kopalni do dnia 1 sierpnia, bezzwrotną pożyczkę w wysokości 150 000 złotych.

7012-K

Jeśli chcesz zostać

STOCZNIOWCEM REMONTOWCEM

podejmij pracę w SZCZECIŃSKIEJ STOCZNI REMONTOWEJ

w jednym z oferowanych zawodów:

- hydraulik okrętowy,
- mechanik silników spalinowych,
- ślusarz,
- spawacz,
- tokarz,
- murarz-dekarz,
- elektromonter,
- palacz kotłów wysokoprężnych i c.o.,
- kierowca ciągnika,
- maszynista lokomotywy spalinowej,
- dźwignicowy,
- marynarz, st. marynarz,
- operator wózka akumulatorowego,
- robotnik niewykwalifikowany,
- (dla kobiet) sprzątacz produkcyjny.

Ponadto zakład zatrudni inżynierów i techników z uprawnieniami na stanowiska:

- kierownika sekcji
  - — nadzoru inwestycyjnego
  - — przygotowania inwestycji
  - — inspektorów nadzoru robót budowlanych, hydrotechnicznych, instalacyjnych,
  - — specjalistów technologów przygotowania inwestycji,
  - — inżynierów i techników na stanowiska technologów.

Szczecińska Stocznia Remontowa gwarantuje atrakcyjne zarobki wg nowego motywacyjnego systemu wynagradzania oraz możliwość korzystania z szeroko rozbudowanej bazy socjalno-bytowej. Pracownicy wykwalifikowani, podejmujący pracę w bezpośredniej produkcji jak również na stanowiskach w obsłudze produkcji mogą korzystać z jednorazowych pożyczek na zagospodarowanie. Osobom bez kwalifikacji umożliwia się zdobycie zawodu w stoczniowym ośrodku szkolenia zawodowego. Mężczyznom samotnym, zamiejscowym zapewnia się zakwaterowanie w Hotelu Robotniczym.

Zgłoszenia przyjmuje oraz udziela informacji Dział Kadr Stoczni, ul. Ludowa 13, pok. 14, telefon 242-331 (dojazd tramwajem linii 6, 5, 10, 11 lub autobusem 53, 67).

1642-K

STUDENCKA SPÓŁDZIELNIA PRACY
„B R A T N I A K"
ul Mieszka I 82/83
71-011 Szczecin
tel 82-26-69, telex: 0425379

ZAKŁAD USŁUG AGROTECHNICZNYCH

o f e r u j e

wykonanie usług w następującym zakresie:

- zagospodarowanie i pielęgnacja terenów zielonych
- koszenie trawy przy pomocy kosiarek mechanicznych
- zagospodarowanie terenów zielonych w osiedlach mieszkaniowych
- wycinka drzew
- opryskiwanie i prześwietlanie drzew i krzewów
- usługi z zakresu sadownictwa-ogrodnictwa
- inwentaryzacja terenów zielonych
- kopanie działek ogrodniczych
- specjalistyczne prace leśne
- usługi fitosanitarne
- zakładanie szkółek leśnych i sadowniczych
- prace porządkowe w parkach
- inne prace agrotechniczne oraz usługi różne i nietypowe.

Zlecenia ludności oraz instytucji przyjmujemy pod adresem: SSP „Bratniak" Zakład Usług Agrotechnicznych 71-450 Szczecin, ul. Chopina 61. Dodatkowych informacji udzielamy pod nr tel. 230-807 w godzinach 7—15.

721-K

Pracownicy poszukiwani

SPÓŁDZIELNIA PRACY
„METALO-PORT"
w Szczecinie, ul Dubois 17

z a t r u d n i

- **mistrza zmianowego**
  wymagane kwalifikacje średnie techniczne w branży metalowej oraz kilkuletni staż pracy na stanowisku mistrza

Warunki pracy i płacy do uzgodnienia. Bliższych informacji udziela Dział Kadr, tel. 380-06 do 08 wew 1.

1438-K

PTSB „TRANSBUD-SZCZECIN"

z a t r u d n i

w Oddziałach Transportowych w Szczecinie i Oddziale Transportowym nr VII w Policach następujących pracowników:

- **mechaników samochodowych**
- **elektromechaników samochodowych**
- **pracowników przeładunków ręcznych**
- **kierowców z kat „C"**
- **kierowców z kat. „B", którzy mogą podwyższyć w przedsiębiorstwie kwalifikacje zawodowe uzyskując prawo jazdy kat „C"**
- **specjalistę ds kontroli gospodarczej**
- **instruktora praktycznej nauki zawodu**

Warunki pracy i płacy do uzgodnienia na miejscu w zarządzie przedsiębiorstwa, ul Obotrycka 14 b tel. 22-16-41, w. 18. Pracownicy zatrudnieni w Oddziale Transportowym nr VII w Policach otrzymują specjalną zwiększoną premię, całoroczne posiłki regeneracyjne oraz zakwaterowanie w hotelach robotniczych.

1521-K

CHEMICZNA SPÓŁDZIELNIA INWALIDÓW
Szczecin-Zdroje
ul. Bat Chłopskich 120

z a t r u d n i

GŁÓWNEGO KSIĘGOWEGO

Zainteresowani kandydaci winni składać swoje oferty w kadrach spółdzielni — telefon 612-437.

1519-K

Z powodu konserwacji instalacji elektrycznej w okresie od 3.04.1986 r. do 5.04.1986 r. nieczynna będzie

STACJA BENZYNOWA
nr 1034
w Kołbaskowie.

1643-K

LOKALE

POŚREDNICTWO handlu nieruchomościami poniedziałki środy czwartek 13—18, tel 22-93-97 dr Bera 3751-G

KAWALERKĘ może być bez wygód kupię. Oferty Biuro Ogłoszeń Szczecin 8961.

MIESZKANIE w Stargardzie sprzedam, tel. 77-57-46. 6987-G

INŻYNIER poszukuje samodzielnego mieszkania 455-41. 535-G

MAŁŻEŃSTWO z 6-letnim dzieckiem poszukuje pokoju w zamian za opiekę i wyżywienie. Oferty Biuro Ogłoszeń Szczecin 8999

MAŁŻEŃSTWO bezdzietne poszukuje mieszkania M-2 na rok lub dwa lata. Oferty Biuro Ogłoszeń Szczecin 8983.

TORUŃ — M-4 nowe nie zasiedlone zamienię na podobne Szczecin, tel 27 70-54 8258-G

POZNAŃ — nowe spółdzielcze M-2 zamienię na równorzędne lub większe Szczecin tel. Świnoujście, 45-33 7050-G

• W środę Pogoń-Widzew • Spadkowicze ge grają we własnym gronie

Pierwsza wpadka portowców w na Twardowskiego — w „piknikowym" pojojedynku z Legią

W ŚRODĘ 25 kolejka spotkań o mistrzostwo piłkarskiej ekstraklasy. Grają: **Lechia — Zagłębie L. (w I rundzie 1:0), Zagłębie S. — Stal (0:1), Motor — Bałtyk (0:0), Górnik W. — GKS (0:5), Śląsk — ŁKS (1:0), Widzew — Pogoń (1:1), Górnik Z. — Ruch (0:1), Lech — Legia (0:2).** I choć obecnie uwaga sympatyków futbolu koncentruje się na tych pojedynkach, wypada kilka słów poświęcić — rozegranej w przedświąteczną sobotę — 24 kolejce, w której Pogoń podejmowała warszawską Legię.

POGOŃ — Legia 2:3 (1:1). Bramki zdobyli: dla portowców Hawrylewicz — 2 w 28 i 71 min., a dla wojskowych — Arceusz — 2 w 16 i 57 min. oraz W Sikorski — w 64 min. Sędziował P. Werner z Katowic. Widzów: 12 tys. Żółta kartka otrzymał W. Sikorski (Legia).

POGOŃ: Szczech — Kuras, Makowski, K. Sokołowski, Urbanowicz, Miazek, Benesz, Kensy, Włoch (od 46 min. Wolski), Hawrylewicz, Leśniak (od 69 min. Cyzio).

LEGIA: Kazimierski — Kubicki, A. Sikorski, Gawara, Wdowczyk, Buda (od 36 min. Araszkiewicz), Arceusz (od 87 min. Iwanicki), Buncol, Kaczmarek, Dziekanowski, W. Sikorski.

BYŁA to pierwsza, w tym sezonie, porażka Pogonogoni na własnym boisku i jeden ien z najsłabszych meczów stocz stoczonych przez szczecinian w ost ostatnim okresie. Gospodarze, g, grający bez kontuzjowanego O Ostrowskiego, a legioniści bez pez pauzującego za żółte kartki Kci Karasia, nie stworzyli — jak w pzw przeszło ści bywało — pasjonujonującego widowiska. Było jedynie nie dużo bramek. O jednego gola gola Legia okazała się od szczeizczecinian lepsza. Po spotkaniu tym tym portowcy spadli na 9 miejmiejsce w tabeli.

TRENER szczecinian L. Jd. Jezierski stwierdził iż „był to pikn piknikowy" mecz, w którym goście, dzię dzięki słabo grającej obronie Pogonogoni, zbyt łatwo zdobywali bramki. Skt Skrytkował grę Leśniaka i Kensegnsego, pochwalił Benesza i Hawrylwrylwicza. Szkoleniowiec Legii — Jerz Jerzy Engel cieszył się, że zmęczonycyonych nieco meczem z Hiszpania ka kadrowiczów dobrze zastąpili inni nni zawodnicy. Mówił też, że Pogoń goń zrobiła na nim korzystne wrażenie, enie, będąc jedyną naszą ligową „jedenjedenastką", która w końcówce spotkaniakania zmusiła Legię do tak rozpaczliwaczliwej obrony własnej bramki. A w A widowisko, choć niezbyt efektownytowne, nie pozbawione było emocji. i.

JUTRO o godz. 17 mec mecz Widzew — Pogoń. Łodziardzianie w sobotę zremisowali z Ru Ruchem. Legia — jak wiadomo -ło — wygrała z portowcami, a Ca Górnik Zabrze z Zagłębiem Lut Lubin. Z wielkiej czwórki przegrał grał tylko ze Śląskiem — Lech. Wa Walka o mistrzostwo kraju staje sie się coraz bardziej zacięta. T. Trudna przeprawa czeka więc Pog Pogoń w Łodzi. Nie zagra tam ukr ukarany pauzowaniem w jednym ym spotkaniu (za żółte kartki) ki) Adam Kensy. Pod znakiem zap zapytania stoi występ koi 'uzjowzjowanego Marka Ostrowskiego. A r A na innych boiskach — trudny mecz czeka legionistów którzy zagrają w Poznaniu. Różnie też może być w śląskich derbach Górnik Z. — Ruch. Zwraca również uwagę fakt, że 6 pretendentów do spadku zagra jutro we... własnym gronie. (jg)

Wyniki i tabele

I liga piłkarska

Śląsk — Lech	3:1 (2:0)
ŁKS — Górnik W.	3:3 (1:1
GKS — Motor	4:4 (1:1)
Bałtyk — Zagłębie S.	1:0 (0:0)
Stal — Lechia	3:0 (0:0)
Zagłębie L. — Górnik Z.	1:2 (1:2)
Ruch — Widzew	0:0
Pogoń — Legia	2:3 (1:1)

TABELA

1. Widzew	36:12	36—18
2. Górnik Z.	35:13	60—17
3. Legia	35:13	43—23
4. Lech	32:16	31—20
5. GKS	26:22	39—36
6. Śląsk	25:23	29—27
7. ŁKS	24:24	31—28
8. Ruch	24:24	30—29
9. Pogoń	24:24	34—34
10. Górnik W.	23:25	33—44
11. Motor	18:30	26—42
12. Lechia	18:30	18—29
13. Stal	17:31	19—28
14. Bałtyk	17:31	22—38
15. Zagłębie L.	16:32	14—30
16. Zagłębie S.	14:34	21—45

II liga piłkarska

Gr. I

Zawisza — Piast	3:0 (2:0)
Chrobry — Szombierki	0:0
Zagłębie W. — Stal Stocznia	2:0 (0:0)
Radomiak — Odra O.	1:0 (1:0)
Ślęza — GKS Jastrzębie	0:0
Moto Jelcz — Dozamet	1:0 (0:0)
Olimpia P. — Gwardia	1:0 (1:0)
Arka — Odra W.	2:0 (1:0)

TABELA

1. Olimpia P.	26:10	23—12
2. Zawisza	23:13	28—17
3. Szombierki	21:15	21—15
4. Odra W.	20:16	19—14
5. Chrobry	20:16	18—14
6. Radomiak	19:17	23—16
7. Ślęza	18:18	18—16
8. GKS Jastrzębie	18:18	17—17
9. Stal Stocznia	18:18	15—25
10. Moto Jelcz	17:19	20—25
11. Gwardia	17:19	16—21
12. Dozamet	16:20	12—15
13. Zagłębie W.	15:21	17—17
14. Arka	15:21	12—22
15. Odra O.	14:22	19—20
16. Piast	11:15	11—23

III liga piłkarska

Błękitni — Sparta	0:1
Warta — Celuloza	0:0
Chemik — Pogoń S.	2:2
Energetyk — Łucznik	1:0
Arkonia — Flota	2:1
Stilon — Lubuszanin	0:0
Stoczniowiec — Lechia	0:2

TABELA

1. Chemik	23:5	27—11
2. Stilon	22:6	18—5
3. Lubuszanin	18:10	19—7
4. Lechia	17:11	27—16
5. Warta	17:11	23—14
6. Energetyk	15:13	17—11
7. Stoczniowiec	13:15	7—11
8. Celuloza	12:16	13—12
9. Błękitni	12:16	19—19
10. Arkonia	12:16	16—16
11. Łucznik	10:18	7—17
12. Sparta	9:19	9—24
13. Pogoń S.	8:20	12—24
14. Flota	8:20	10—31

Tournetee polskich siatkarkarzy

W NIEDZIELĘ wyjechajechała do Finlandii kadra polskich kich siatkarzy na 4 towarzyskie ikie mecze z reprezentacją tego go kraju. Wśród ośmiu zawodnikówików jest dwóch szczecinian: WalcWaldemar Kasprzak i Ryszard KaczKaczyński (obaj ze Stali Stocznia). ia). Tournee potrwa do 6 zwietnietnia. (mk)

Szczecińscy oldbldboje górą

ROZEGRANY ostatnio w Selw Schwerinie rewanżowy mecz piłki ręcznej oldbojów, w którym drużynrużyna gospodarzy zmierzyła się ze Size Szczecinem, zakończył się zwycięstwiestwem naszej ekipy 36:33. Bramki dla i dla Szczecina zdobyli: Hundert — 8, Je 8, Jedrzejczak i Truszkowski — po 6, po 6, Bancewicz — 5, Zubowicz 1 Urli Urbański — po 4, Łakomy — 2 i Paw Pawlak — 1. Duży wkład w sukces zces zespołu wnieśli również bramkarze: Cze: Czeczot i Kułagowski. (jg)

Trwa nadal...

Słaba passa Stali

II-LIGOWI piłkarze Stali Stocznia przegrali wyjazdowy mecz z Zagłębiem Wałbrzych 0:2 (0.0). Bramki zdobyli: Beben w 51 i Janiec w 54 minucie. Żółte kartki otrzymali: Szymczak (Zagłębie) i Mikołajczyk (Stal Stocznia)

Słaba passa stoczniowców trwa nadal. W trzech rozegranych (w tej rundzie) meczach nasi piłkarze zdobyli zaledwie 1 punkt, stracili 7 bramek, uzyskując tylko 2. (mk)

W środę w hali WDS

Czarni — AZS P.

KOSZYKARKI I ligi rozegrają w środę drugą rundę play-off. W Szczecinie (o godz. 17) Czarni podejmować będą AZS Poznań. Oba te zespoły walczą o pozycję 5—8. W drugiej parze gra Włókniarz Pabianice z Wisłą Kraków.

W meczach o miejsca 1—4 walczą: Spójnia Gdańsk — ŁKS i Lech Poznań — Ślęza Wrocław. (mk)

Budujemy szczecińską halę widowiskowo-sportową

1 tys. zł od koła ZSMP przy IX LO

MIROSŁAW BONIECKI — przewodniczący Koła ZSMP, działającego w IX Liceum Ogólnokształcącym, poinformował nas, że przyłączając się do akcji gromadzenia środków na budowę szczecińskiej hali widowiskowo-sportowej, członkowie tegoż koła zebrali kwotę

HALA WIDOWISKOWO SPORTOWA SZCZECIN

1000 zł, która została wpłacona na konto budowy. Dziękujemy i mamy nadzieję, że organizacje młodzieżowe nadal aktywnie wspierać będą finansowo ideę stworzenia w naszym mieście tego obiektu. (jg)

Żużlowcy Stali ali Gorzów w Szczecinie

Na początętek pokazowe jazdy

OD WIELU lat szczecińscy dscy działacze sportów motorowych zabiegają o utworzenie w naszym mieścmieście sekcji żużlowej, która byłaby filiy filią gorzowskiej Stali. Aby przeprzekonać szczecinian do „czarnego sgo sportu" dziś o godz. 17, na stadionie Pnie Pogoni odbędą się pokazowe jazdy żużlowców gorzowskiego klubu. Na ! Na bieżni stadionu przy ul. Twardowsgdowskiego ujrzymy Edwarda Jancarza, rza, który po zakończeniu kariery spor sportowej postanowił pomóc w powstanistaniu tej sekcji w Szczecinie. Oprócz ócz niego zobaczymy Jerzego Rembsa, Msa. Mieczysława Woźniaka i Bogdana ina Urdę. Zawodnicy ci wystąpią w 5 v 5 wyścigach. Po ich rozegraniu ok. ok. godz. 18 odbędzie się towarzyski mec mecz pił karski pomiędzy rezerwami Pogoni i II-ligowa Stala Stocznia.

Wstępem na imprezę jest wrzucenie dobrowolnej kwoty do skarbonek ustawionych przed wejściem na stadion. Pieniądze te działacze sportów motorowych przeznaczą na konto przyszłej sekcji. (MK)

Tu toto

DUŻY LOTEK

I losowanie:
8 — 13 — 20 — 21 — 23 — 31 dod. 4
II losowanie:
6 — 26 — 27 — 32 — 33 — 37

WTOREK, 1 KWIETNIA

DZIŚ: Teodora, Grażyny
JUTRO: Władysława, Franciszka

POGODA

ZACHMURZENIE duże z większymi przejaśnieniami. Opady deszczu ze śniegiem. Temperatura do 6 stopni. Wiatr umiarkowany, okresami dość silny, zachodni.

DZIŚ rano w Szczecinie ciśnienie wynosiło 1000 hPa (750 mm Hg). W ciągu dnia wystąpi wzrost ciśnienia.

TEATRY

POLSKI — „Żeglarz" g. 19; MAŁA SCENA — „Mąż i żona" g. 17.

KINA

DELFIN (kino studyjne — 468-78) „Sutener" g. 9, 11.15, 15.45 — NRD, l. 15; „Sezon na bażanty" g. 13.30, 18 — pol., l. 15 (wtorek i środa); COLOSSEUM (458-18) Miłość, szmaragd i krokodyl" g. 15 17, 19 — USA, l. 15 (wtorek i środa); KORAB — „Mokry szmal" g. 17, 19 — pol., l. 18; KOSMOS (380-03) „Czułe słówka" g. 14.30, 17 19.30 — USA, l. 12; środa: „Galopem przez puszcze" g. 9, 11.15, 13.30, 16, 18.15, 20.30 — węg., l. 15; COLOSSEUM (kawiarnia video) „Karatecy z kanionu Żółtej Rzeki" g. 16 — chiński, l. 15. „Mistrzyni Wu-Dang" g 19 — chiński, l. 18; BAŁTYK (732-35) „Przebięte oko proroka" g 15 — pol., l. 12; „Alabama" g. 17, 19 — pol., l. 18; środa: „Sabat czarownic" g. 15 — węg.-USA; „Czułe słówka" g. 17, 19.30 — USA, l. 15; POLONIA (22-18-34) „Podróże pana Kleksa" g. 14.30, 16.30 — cz. II; „Eskimosce jest zimno" g. 18.30 — węg., l. 18; PIONIER (475-02) „Gry wojenne g 15, 17.15 — USA, l 12; „Wielki Szu" g. 19.30 — pol., l 18; środa: „Dzień Kolibra" g. 13. 15 — pol., l. 12; „Recydywiści" g 9. 17, 19 — węg., l. 18; MARS — „Robinson Kruzoe — marynarz z Yorku" g. 16 — CSRS; „Tajemniczy Budda" g. 18, 20 — chiński, l 15; SZMARAGDOWE (Zdroje) „Karatecy z kanionu Żółtej Rzeki" g 17, 19 — chiński, l. 15; PRZYJAŹŃ (Dąbie) „Karatecy z kanionu Żółtej Rzeki" g. 17, 19; 1 MAJ (Żydowce) „Gliniarz z Beverly Hills" g. 18 — USA, l. 18; BAJKA (Police) „Klasztor Shaolin" g. 17, 19 — chiński, l. 15; JUTRZENKA (Chojna) „Podróż dookoła mojej głowy" — CSRS, l. 15; ROBOTNIK (Pyrzyce) „Okupacja w 26 obrazach" — jug., l. 18; „Tak zaczyna się miłość" — CSRS; WISŁA (Goleniów) „E.T." — USA; „Kobieta z prowincji" — pol., l 15; INA (Stargard) „Karatecy z kanionu Żółtej Rzeki" — chiński, l. 15; DAR (Stargard) „Carmen" — fr.-wł., l. 12; „Gdzie jest generał?" — pol., CUKROWNIK (Stargard) „Komandosi z Navarony" — ang., l 15; „Człowiek z M-3" — pol.

REPERTUAR KIN na podstawie informacji OPRF.

DYŻURY

SZPITALE
CHIR. DZIECIĘCA — Unii Lubelskiej (dyżur ogólny); DYŻUR OPARZENIOWY — Wojciecha 7; CHIR. DOROSŁYCH — Arkońska; WEWN. — POŁOŻNICTWO — GINEKOLOGIA — rejonowe.
PRZYCHODNIE
DZIECIĘCA — Wojciecha 7 — g. 20—3; DOROSŁYCH — al. Jedności Narodowej 12 — g. 19—7; STOMATOLOGICZNA — al. Jedności Narodowej 12 — g. 20—7; GRUPA ANONIMOWYCH ALKOHOLIKÓW — 344-58 (od g. 17—19); PRZYCHODNIA PEDIATRYCZNA — Szpital Zdroje — g. 16—7; STUDENCKI TELEFON ZAUFANIA — 824-778 (od 20 do 24).
APTEKI
KRZYWOUSTEGO 7a (dod. odtrutki) 366-73; AL. WYZWOLENIA 107 — 221-012; STOŁCZYN Nad Odrą 20 — 239-422; ZDROJE, Bat. Chłopskich 54 — 612-570.
INFORMACJE
PKS — tel 469-80 — odjazdy autobusów pospiesznych — tel. 936; KOLEJOWA — tel. 935, pociągi odjeżdżające — tel. 933, pociągi przyjeżdżające — tel 934; SŁUŻBA ZDROWIA — tel. 425-25 i 446-46 — g. 8—15; OŚRODEK DOSKONALENIA KADR MEDYCZNYCH — tel. 770-60 — g. 9—18; USŁUGOWA — tel 428-14 — g. 7.30—15.30; STAN DRÓG — tel. 980 — g. 7—21; O RUCHU STATKÓW W PORCIE I NA MORZACH — tel. 951; „RODZINA" (PLO, PZM, PZB, „Gryf", „Odra") — tel. 34-716 — g. 8—20; „TRANSOCEAN" — tel. 383-68 — g. 9—20.
POGOTOWIA
RATUNKOWE — tel. 999; MO — tel. 997; STRAŻ POŻARNA — tel. 998; DROGOWE — tel. 981; SPÓŁDZIELCZE — tel. 982; ELEKTROWNI — tel. 991; GAZOWE — tel. 992; WODNO-KANALIZACYJNE — tel. 994; LOKATORSKIE — tel. 986; WODNE MO — tel. 316-81; CIEPŁOWNICZE — tel. 993 — całą dobę.

TELEWIZJA

PROGRAM I
15.30 — „Start po indeks". 16.25 — Wiadomości. 16.30 — Dla młodych widzów — „Akademia muzyczna". 16.55 — Teleturniej dla dzieci — „Cojak". 17.20 — Wiadomości. 17.30 — „Gazeta rolnicza". 18.00 — TV inf. wydawniczy. 18.15 — „Prosty rachunek". 18.25 — „Pod znakiem skarabeusza". 19 — Dobranoc. 19.10 — Diagnoza 19.30 — Dziennik. 20 — Publicystyka 20.30 — Film TV fr. „Mauregard". 21.25 — Komentarze. 21.50 — Wieczór z Pegazem. 23.05 — Wiadomości.
PROGRAM II
17 — „Jak być kochanym". 17.30 — „Prosto z morza". 18 — „Zwierzęta wokół nas". 18.20 — Przeboje Dwójki. 18.30 — Kronika (lok.). 19 — Film TVP „Duch z Canterville". 19.30 — Dziennik 20 — „Gorąca linia". 20.15 — „Trasa — kabaret jednego aktora". 20.45 — „Nieznany front". 21.25 — Film radz. — „Aleksander Newski". 23.15 — Wiadomości.
ŚRODA
PROGRAM I
9.35 — „Domowe przedszkole" 10 — Wiadomości. 10.10 Film „Sposób na życie". 11.40 — „Zielono nam". 11.50 — „Prawo na co dzień". 12 — Nauka o człowieku dla kl. 7. 12.50 — J. polski dla kl. 2 lic. 13.30 i 14 TTR. 15.55 — NURT — Segregacja czy integracja. 16.25 — Wiadomości. 16.30 — Mag. harcerzy. 16.55 — Dla dzieci „Tik-tak". 17.20 — Wiadomości. 17.30 — Losowanie Lotka. 17.40 — Film wietnamski — „Ptasie gniazdo podczas burzy". 19 — Dobranoc. 19.10 Archiwum XX wieku. 19.30 — Dziennik. 20 — Publicystyka. 20.15 — Film RFN — „Sposób na życie". 21.45 — Komentarze. 22.10 — „Program dla wszystkich". 22.40 — „Zawsze po 21". 23.20 — Wiadomości.
PROGRAM II
17 — Konsylium „Kliniki zdrowego człowieka". 17.30 — Salon buryzmy 18.20 — Przeboje Dwójki. 18.30 — Kronika (lok.) 19 — „Teraz my — Diora". 19.30 — Dziennik. 20 — „Teraz my — Diora". 20.15 — Film dokum. St. Szwarc-Bronikowskiego „Nie żałujcie jej bursztynu". 20.50 — Sport. 21.50 — „Teraz my — Diora". 22.50 — Ekonomia na co dzień — „Czy grozi nam fiskalizm?" — 23.30 — Wiadomości.
UWAGA: TV zastrzega sobie prawo do zmian w programie.

PROGRAM BERLIŃSKI
PROGRAM I
14.55 — J. rosyjski. 16.05 — Film popnaukowy. 16.35 — TV dziecięca. 16.50 — Gimnastyka. 17 — Wiadomości. 17.15 — TV dla dzieci. 17.45 — Film TV radz. „Przygody czterech włóczęgów" (2). 18.15 — Film animowany. 18.50 — TV dziecieca. 19 — Porady dla domu. 19.25 — Prognoza pogody. kronika. 20.45 — Film austral. — „Kraj za horyzontem". 22.50 — Kronika. 23.05 — Studio M przedstawia

RADIO

PROGRAM I
14.55 — 5 minut o teatrze. 16.05 — Prezentacje. 16.10 — Muzyka i Aktualności. 17.30 — Ten stary dobry jazz. 18.05 — Problem dnia. 18.20 — Z radiowych studiów. 19.30 — Kwiecień — plecień. 20.15 — Koncert życzeń. 20.45 — „Homer". 21.15 — Recital fortepianowy. 22.00 — Międzynarodowy Dzień Humoru i Satyry. 23.10 — Panorama świata. 23.30 — Poetyckie prezentacje. 23.50 — Melodie na dobranoc.
PROGRAM II
15 — Pamiętniki i wspomnienia. 15.10 — Koncert na bis. 16 — Dzieła, style, epoki. 16.50 — „Płatne przed goniłwą". 17.05 — Felieton. 17.15 — Dziennik. 17.20 — Szczecińskie nagrania. 17.40 — Trybuna Wybrzeża. 18 — Ludzie i sprawy. 18.30 — Klub Stereo. 19.30 — Wieczór w filharmonii. 21.05 — Wieczorne refleksje. 21.10 — Powróćmy jak za dawnych lat 21.30 — Wieczór literacko-muzyczny — Nagranie wieczoru. 20.35 — „Polski Gargantua czy Sokrates" — słuch. 22.10 — Słuchajmy razem. 23 — „Neron". 23.20 — Muzyka naszych czasów. 24 Głosy, instrumenty, nastroje. 0.45 — Miniatura literacka.
PROGRAM III
15.05 — Rockowe archiwum. 15.40 — Życie w twórczości V. Nabokowa. 16 — Zapraszamy do Trójki. 17.30 — Polityka dla wszystkich. 19 — Reporterskie drogi i dróżki. 19.30 — Trochę swinga. 19.50 — „Fazenda sao Bernardo" 20 — Cały ten rock. 20.45 — Warsztaty muzyczne. 21 — Mozarta serenady. 21.45 — Książka tygodnia. 22.15 — Posłuchać warto. 23 — Zapraszamy do Trójki. 23.50 — „Człowiek epoki".
PROGRAM IV
14 — Klub Niebieskiej Tarczy. 14.25 — Rozgłośnia harcerska. 15.30 — Między nami. 16 — Lektury nastoiatków. 16.10 — Katalog polskich pianistów jazzowych. 16.30 — Wiadomkrąg. 17.05 — Ci niezrównani. 18 — W poszukiwaniu harmonii. 18.20 — Muzyczne hobby. 18.40 — Studio ekspertów. 19.40 — J niemiecki. 19.55 — NURT. 20.20 — Wieczór muzyki i myśli. 22 — Album płytowy. 22.50 — Lektury Czwórki. 23 — Muzykoterapia. 23.30 — W świecie humanistyki.

PZU POLISY POSAGOWE PZU

Jednym z przejawów troski rodziców jest zapewnienie dzieciom materialnej pomocy na założenie własnego gospodarstwa domowego, zakup mieszkania lub samochodu, podjęcie studiów, zawarcia związku małżeńskiego itp.

Cel ten można osiągnąć poprzez zawarcie w PZU ubezpieczenia „posagowego".

Ubezpieczenie to w zamian za stosunkowo niewielką składkę opłacaną miesięcznie, kwartalnie lub jednorazowo gwarantuje odpowiednie świadczenie z chwilą osiągnięcia przez dziecko umówionego wieku. Dziecko otrzyma wszystkie świadczenia i w tym przypadku, gdy opłacanie składek do PZU zostanie przerwane ze względu na przedwczesny zgon osoby, która zawarła ubezpieczenie.

A oto przykład ubezpieczenia „posagowego" według taryfy X. Rodzice zawarli umowę ubezpieczenia na 200 000 zł z terminem wypłaty po upływie 20 lat. Dziecko wówczas otrzyma posag w wysokości 632 000 zł lub na życzenie — w formie miesięcznego stypendium. Przy jednorazowej opłacie składki 200 0000 zł dziecko otrzyma 800 000 zł.

JEŚLI CHCESZ UŁATWIĆ START ŻYCIOWY DZIECKU, NIE ZWLEKAJ Z ZABEZPIECZENIEM „POSAGU" W PZU.

Szczegółowych informacji udzielają jednostki organizacyjne PZU oraz pośrednicy ubezpieczeniowi.

1664-K

D-9

naczelnego 457-41, sekretarz redakcji 467-21, dz. miejski 462-35, dz. ekonom. morski 427-77, dz. sportowy 379-50, dz. łączności z Czytelnikami 450-21. OGŁOSZENIA przyjmuje Biuro Reklam i Ogłoszeń 70-550 Szczecin, pl. Hołdu Pruskiego 8, tel. 394-34 Cena prenumeraty miesięczna — 147 zł, kwartalna — 441 zł, półroczna — 882 zł, roczna — 1 764 zł. Za treść i termin druku ogłoszeń redakcja nie ponosi odpowiedzialności. Materiałów nie zamówionych redakcja nie zwraca.

Pracownicy poszukiwani

WOJEWÓDZKI ZAKŁAD TRANSPORTU MLECZARSKIEGO w Szczecinie

zatrudni:

- ▲ kierowców
- ▲ konwojentów
- ▲ mechaników
- ▲ sprzątaczki
- ▲ księgowe
- ▲ maszynistkę
- ▲ sam. ref. ds. bhp i ppoż.
- ▲ spec. ds. kontroli wewnętrznej
- ▲ spec. ds. zaopatrzenia i gosp. materiałowej

Zainteresowani winni zgłaszać się w Dziale Kadr WZTM Szczecin, ul. Południowa 3 w godzinach od 7 do 15, tel. 82-42-61 wewn. 276.

1387-K

OGNISKO TKKF „ORKAN" w Szczecinie

przyjmuje zapisy na:

- aikido — od 14 lat
- karate — od 14 lat
- samoobronę — od 14 lat
- naukę pływania dla dzieci — w wieku 5—10 lat

Informacje i zapisy w biurze Ogniska, ul. Tkacka 55, pok. 41.

1658-K

NAUKA

POSZUKUJĘ nauczyciela jęz. duńskiego. telefon 521-143. 8554-G

PRZYGOTOWUJĘ do egzaminów wstępnych na PAM. tel. 82-35-32. 7211-G

PRACA

HYDRAULIK podejmie prace w sektorze prywatnym. tel. 520-313. 8558-G

z KELNERKI podejmą prace przy obsłudze wesel. 220-760. 220-924

PRZYJMĘ prace chałupnicza Oferty Biuro Ogłoszeń Szczecin 7179.

ENERGICZNA, od 1981 inżynier poszukuje pracy w sektorze prywatnym Oferty Biuro Ogłoszeń Szczecin 7243.

POTRZEBNA pani, uczciwa do pomocy 2 razy w tygodniu, chętnie rencistka ze Słonecznego lub okolicy. Lniana 15/5 Szczecin, po 16. 7263-G

MATRYMONIALNE

WDOWA lat 58 pozna pana w odpowiednim wieku. Cel matrymonialny. Oferty Biuro Ogłoszeń Szczecin 7160.

POZNAM kawalera 35—39 lat, wykształcenie minimum średnie. Cel matrymonialny. Oferty Biuro Ogłoszeń Szczecin 7236.

BIURO Matrymonialne „Ewa" Gdańsk-6, skrytka 237 — kontakty krajowe, zagraniczne. 1231-K

WDOWIEC lat 52 bez nałogów pozna samotną panią w celu matrymonialnym. Oferty Biuro Ogłoszeń Szczecin 7247.

NIERUCHOMOŚCI

1 HA ziemi z możliwością zabudowy sprzedam. Oferty Biuro Ogłoszeń Szczecin 8427.

PÓŁ domu sprzedam. tel. 719-54. 7130-G

PÓŁ bliźniaka w Wejherowie — sprzedam. Szczecin, tel. 719-54. 7129-G

DZIAŁKĘ warzywno-owocowa sprzedam. tel. 472-31 7178-G

DO wynajęcia działka warzywna na Wyspie Puckiej. Szczecin. Wojciecha 16/26. 7245-G

DUŻĄ działkę budowlana kupię. Oferty Biuro Ogłoszeń Szczecin 7269

GOSPODARSTWO rolne, duże, nowoczesne, blisko Szczecina sprzedam. Oferty Biuro Ogłoszeń Szczecin 7284.

DOM do remontu blisko Szczecina kupię. Oferty Biuro Ogłoszeń Szczecin 7300

DOM własnościowy z garażem, zabudowaniami gospodarczymi, ogrodem zamienię na dwa mieszkania trzypokojowe lub jedno mieszkanie trzypokojowe własnościowe. Wiadomość ul. Gospodarska 13, Pomorzany. 7341-G

DZIAŁKĘ z rozpoczętą budową sprzedam 717-11. 7344-G

DZIAŁKĘ 5 500 m kw z domkiem zamkniętym w stanie surowym — sprzedam. Wiadomość Świnoujście tel. 26-94. 6117-G

PÓŁ willi z ogrodem garażem, telefonem na Pogodnie zamienię na dwa mieszkania w tym jedno z telefonem, garażem, najchętniej na osiedlu Słonecznym Oferty Biuro Ogłoszeń Szczecin 6715.

KUPNO

TV GRUNDIG kupię tel. 740-97. 8456-G

STYLOWY stół i 6 krzeseł kupię. 740-97 8455-G

AGREGAT tynkarski oraz nową zamrażarkę szufladową kupię tel. 705-29. 8487-G

SEGMENT „Akcent" lub „Waleria" kupię. tel. 522-684 8511-G

ZMYWARKĘ do naczyń kupię, tel 720-85. 7171-G

MERCEDESA z lat 73—76 kupię. tel. 22-82-13 po 15. 7233-G

FLET poprzeczny kupię tel 757-56. 7306-G

WIATRÓWKĘ z magazynkiem miseczkowym prod czeskiej kupię tel 23-93-34. 7348-G

RÓŻNE

POKRYCIA dachowe blaszane różnego rodzaju z materiałów powierzchnych również odpadowych wytwarza Zdanowicz Babigoszcz tel 735-59 Szczecin. 8490-G

ODDAM ułożonego młodego dużego kundelka ul Ogrodowa 27 a. 8533-G

SKRADZIONO dwie pieczątki o treści: Kierownik Zakładu Kąletniczo-Rymarskiego. ul. M Konopnickiej 7 Willi Kryska oraz Kierownik Zakładu nr 40 Willi Kryska 8535-G

CYKLINOWANIE 345-94 — Kant. 6731-G

CYKLINOWANIE, Penkalla 708-53 (15—19). 6924-G

NAPRAWA lodówek sprężarkowych. Skoczek, 758-50. 5779-G

PRALKI, zmywarki naprawiam Ratajczyk 525-434 6953-G

PRALKI naprawa Rozen 711-41 (8—14) 5823-G

PRALKONAPRAWY — programatory. Rutkowski 22-67-76 6514-G

ANTENY instaluje Kiziewicz 380-57 991-G

ANTENY instaluje — 22-48-59 Waszkinel. 6584-G

TELENAPRAWY przestrajanie bezszumowe Martyniuk 88-474. 3327-G

KOLOR Jowisz 22-77-96. Radek. 4631-G

TELENAPRAWY Jakimowicz, 22-09-67. 3215-G

TELENAPRAWA Czernik. 809-04 5369-G

TELENAPRAWA Miśkiewicz. 527-680. 33376-G

TELENAPRAWY. Ślaczka, tel. 233-777. 6964-G

TELENAPRAWY. Solcker, 613-658. 6374-G

MEBLOŚCIANKI oraz kuchnie poleca sklep Szczecin, ul. Asnyka 22, Właślak. 4397-G

DUŻY wybór mebli swrzędzkich poleca sklep, Jarzyńska, Malinowa 19 (Las Arkoński). 5046-G

ZESPÓŁ muzyczny, Ptak, 22-26-66. 6796-G

TAPETOWANIE, malowanie. Chałupka 22-88-70. Społem. 6530-G

PRZYDZIAŁ Fiata 126 p (odbiór kwiecień) zamienię na przydział FSO 15500, tel. 783-54. 7137-G

NOWEGO Fiata FSO 15500 zamienię na Fiata 1126 p. Szczecin, ul. Nad Odrą 105/4. 7218-G

GARAŻU pomieszczenia magazynowego poszukuję, tel. 359-86. 7232-G

KAFELKOWANIE — Kaduszkiewicz. 397-58. 7234-G

POSIADAM pomieszczenie 450 m kw., siła, woda. Oczekuje propozycji Gryfino. 24-88. 72-56-G

NAWIĄŻĘ kontakt z osobami interesującymi się fortyfikacjami Antoni Łeszczak. 61-059 Poznań, ul. Zieleńska 12. 7331-G

SPRZEDAŻ

ZAMRAŻARKĘ 220 (nową) sprzedam. Oferty Biuro Ogłoszeń Szczecin 7307.

MAGNETOFON Nikko, korektor graficzny — sprzedam. 77-650. 8556-G

BARAKOWÓZ sprzedam — tel 22-59-96. Wieczorem. 8524-G

DACHÓWKĘ ceramiczną zakładkową, silnik 1300 tylny most do Fiata 125 p silnik Diesla do Mercedesa tanio sprzedam. Dabie Koszarowa 17/2. 8477-G

POLONEZA Diesla (1983) sprzedam. tel. 23-15-51. 8436-G

ROZSADĘ pomidorów szklarniowych — sprzedam. tel. 613-369 8404-G

BETONIARKĘ małą — sprzedam tel 614-180. 8363-G

OWCZARKA niemieckiego 8-miesięcznego — sprzedam ul Naruszewicza 13 m 2. 7133-G

UŻYWANĄ lodówkę — sprzedam tel 364-87. 7173-G

LODÓWKĘ duża sprzedam 717-11 7343-G

LODÓWKĘ TS 136 — sprzedam tel 23-33-84. 7260-G

LODÓWKĘ Silesia 220 (nową) sprzedam. tel. 230-143. 7267-G

PRALKĘ „Polar" nową sprzedam tel. grzecz. 521-955 po 16. 7191-G

PRALKĘ automatyczną polską nową sprzedam. tel. 22-36-51. 7185-G

GITARĘ elektryczną typ „Dipsona" sprzedam Stanisław Bednarz Mołstowo gm Gryfice 7334-G

DUŻĄ wieże, gramofon Sony sprzedam telefon 759-75 7316-G

KOLUMNY Altus 50 W sprzedam. Heleny 12/16 7298-G

GRUND.G Video 2X4 Plus z kasetami sprzedam tel 802-92. 7287-G

ORGANY „Student-106" tanio sprzedam. Elżbieta Labuda Płoty, ul Grunwaldzka 9/1. tel 475 (19—22). 7139-G

MAŁY telewizor kolorowy sprzedam tel. 613-306 7197-G

TELEWIZOR kolorowy Rubin, płaszcz skórzany damski silnik Skody sprzedam Bol. Śmiałego 36/3 7182-G

DACHÓWKI i gąsiory sprzedam za pośrednictwem spółdzielni rzemieślniczej „Budowa". Zamówienia przyjmuje na każdą ilość zakład rzemieślniczy. Ryszard Gorski, Tsnowo, ul Szczecińska 73 b. 7200-G

POMPĘ siebinową, łódź z silnikiem saturator — sprzedam. Oferty Biuro Ogłoszeń Szczecin 7286

GRZEJNIKI żeliwne — sprzedam. tel 613-230. 7253-G

TRALKI drewniane — sprzedam tel. 791-892. 7224-G

OKNO 120X140 nowe sprzedam. ul. Lenartowicza 9/10 po 17. 7213-G

PSZCZOŁY sprzedam Wiadomość. Kaliny 11/4. tel. 524-075. 7256-G

SPACERÓWKĘ NRD z budką sprzedam. Potulicka 35/1. 7248-G

RAKIETY Donnay Snauwaert — grafitowe — sprzedam. tel 802-92. 7288-G

AUTOMAT do lodów NRD sprzedam lub wydzierżawię. Oferty Biuro Ogłoszeń Szczecin 7277.

MASZYNKĘ do podnoszenia oczek, maszynę do szycia pedałową w obudowie sprzedam. tel. 220-367. 7302-G

SZAFĘ trzydrzwiową z nadstawką, stół kuchenny tanio sprzedam. 433-90. 7320-G

PAWILON w centrum Goleniowa sprzedam, wydzierżawię zamienię, oczekuję propozycji. Goleniów. 41-72. 7321-G

WIELOCZYNNOŚCIOWY zestaw stolarski sprzedam. tel. 348-39. 7347-G

KOMPUTERY ZX 81, ZX Spectrum pamięć, ZX 16 K — sprzedam. tel. 892-82. 7292-G

ZABAWKĘ zarobkową bujaną (koń) kanapotapczan, dywan sprzedam tel. 22-66-70. 7292-G

NOWY płaszcz skórzany, czarny męski, rozm 52 — sprzedam. telefon 52-30-23, po godz. 17. 7099-G

PŁASZCZ marynarkę skórzaną damską rozm 52 — sprzedam. telefon 894-38 po 15. 7309-G

SUKNIE ślubna (USA) sprzedam tel. 723-57. 7195-G

PŁASZCZ skórzany, damski, wózek wiklinowy sprzedam. tel. 22-71-88. 7169-G

SILNIK Poloneza 1500 tanio sprzedam. Oferty Biuro Ogłoszeń Szczecin 7304.

WAŁ korbowy Poloneza 1500 nowy sprzedam Oferty Biuro Ogłoszeń Szczecin 7301

FIATA 125 p 1500 (po wypadku) sprzedam. Pyrzyce. ul. Bogusława 11/18 7278-G

SUZUKI TS 125 sprzedam lub zamienię na Simsona. tel. 526-099. 7257-G

ZASTAWĘ 1100 p po wypadku (1979) sprzedam. tel 731-32. 7249-G

SIMSONA AWO z częściami sprzedam. Police ul. Piaskowa 45/2. 7239-G

KAROSERIE Syreny 105 do remontu sprzedam ul. Świerczewskiego 34. 7217-G

NADWOZIE Skody 100 kompletne, rocznik 1980 z silnikiem sprzedam. Szczecin. tel. 525-695. 7198-G

GOLFA I (1976) w dobrym stanie sprzedam. tel. 61-20-30 7175-G

OKAZYJNIE sprzedam Syrenę 104 oraz nową kompletną karoserię 105. Śląska 29/10. 7184-G

FIATA 126 p stan dobry rok 1978 40 tys. km sprzedam. Dąbie, ul. Jugosłowiańska 1. 7132-G

WARTBURGA 353, nadwozie do remontu sprzedam. Maszewo 44 k. Goleniowa. Maniak. 52-P

LOKALE

M-3 komfort plus działka i garaż przy domu sprzedam. tel. 820-269, godz. 17—20. 7295-G

KAWALERKĘ sprzedam. Powstańców Wlkp. 46/5. 7290-G

MIESZKANIE 60 m kw. koło Kalisza Wlkp. zamienię na mieszkanie Szczecin lub okolice. tel. 23-15-61. 8437-G

DO wynajęcia kawalerka (Pomorzany) nieumeblowana na 20 miesięcy. tel. 230-273 8480-G

KAWALERKĘ zamienię na większe. Telefon 35-156 8520-G

CZTEROPOKOJOWE — mienię na dwa mniejsze kawalerkę na większe. tel. 35-166 8519-G

DWA mieszkania własnościowe zamienię na domek na Pogodnie. tel. 359-38. 7337-G

CZĘSTOCHOWA — M-3 własnościowe zamienię na równorzędne w Szczecinie lub sprzedam tel. 82-44-81. 7283-G

5 POKOI 128 m kw. 2 kuchnie, łazienka, dwa balkony zamienię na dwa mieszkania 3 pokoje, nowe budownictwo i 2 pokoje stare lub 1 pokój nowe. Bol. Śmiałego 36/8 7270-G

CHOSZCZNO — 2 pokoje z kuchnią i łazienką oraz zagospodarowaną działkę 4 a zamienię na mieszkanie 2-pokojowe w Szczecinie Stanisław Kozicki, ul. Sienkiewicza 14/2, Choszczno. 7235-G

3-POKOJOWE własnościowe z telefonem i 2-pokojowe spółdzielcze zamienię na jedno duże, wysoki standard, szeregowiec, inne warunki do uzgodnienia. Oferty Biuro Ogłoszeń Szczecin 7216.

MIESZKANIE 3-pokojowe zamienię na dwa mieszkania. Boh. Getta Warszawskiego 10/14. 7244-G

M-5 Słoneczne zamienię na dwa M-3 lub M-3 i M-2 Słoneczne. Majowe, Bukowe tel 619-768 po 17. 7188-G

DWA połączone mieszkania 120 m kw. telefon, garaż ogródek zamienię na dom. Oferty Biuro Ogłoszeń Szczecin 7176.

M-2 własnościowe, spółdzielcze z wygodami zamienię na M-4 lokatorskie z wygodami. Łokietka 19b/10 7172-G

POKÓJ do wynajęcia. tel. 433-06. 7303-G

WYNAJMĘ pokój małżeństwu z używalnością kuchni i łazienki ul. Liściasta 11d po godz. 17. 7312-G

POKOIK 1-osobowy i 2-osobowy, niekrępujący odnajmę panom. Sandomierska 40. 7332-G

MIESZKANIE 2-, 3-pokojowe, nowe budownictwo zdecydowanie kupię. Oferty Biuro Ogłoszeń Szczecin 7273.

ZGUBY

KOREK paliwa z czerwonym kluczykiem zgubiono. tel. 782-19. 8460-G

FELIKSOWI CIEŚLAKOWI skradziono prawo jazdy i inne dokumenty. 7293-G

ZGUBIONO rodowód psa. Właściciel Stanisław Jaremko. Wiadomość. tel. 22-59-14. 7250-G

Koledze
MIROSŁAWOWI BACHUROWI
wyrazy współczucia z powodu śmierci

Matki

składają koleżanki i koledzy z Zakładu Dokumentacji i Nadzoru MPGM w Szczecinie

Dr.
WOJCIECHOWI STACHURSKIEMU
wyrazy współczucia z powodu śmierci

Matki

składają koledzy z Kliniki Ortopedycznej

Koleżance
MIROSŁAWIE PYRZYŃSKIEJ
wyrazy szczerego współczucia z powodu śmierci

Teścia

składają: dyrekcja, POP, związek zawodowy i pracownicy Szczecińskiego Wydawnictwa Prasowego

Jak minęły święta?

(Dokończenie ze str. 1)

storczyki, chociaż zdarzały się także bukiety z konwalii, fiołków czy frezji. Nie minęła tak że moda na złote obrączki, sporadycznie tylko małżonkowie decydowali się na srebro.

Pierwszy dzień świąt upłynął dużo spokojniej niż drugi. Wynika to zresztą z obserwacji funkcjonariuszy MO. W niedzielę biesiadowano raczej w rodzinnym gronie. Liczba interwencji milicyjnych nie przekroczyła 40 proc. przypadków, co Izby Wytrzeźwień zaś trafiło 20 osób.

Mniej spokojnie było w poniedziałek, kiedy to zwyczaj i aura nastrajały do dłuższego spaceru. Na ulicach i w parkach spotkać można było wiele rodzin narażonych niestety na kiepskie dowcipy rozhukanych młodzieńców. Podobnie bowiem jak w latach ubiegłych śmigusdyngus obchodzony był z dużą przesadą i bez kultury. Na wszystkich nowych osiedlach, a także w centrum miasta, na głowy nie tylko płci pięknej lano wodę prosto z wiader. Wiele osób interweniowało w milicji, co bardziej zaś krewcy panowie sami egzekwowali prawo do spokojnego i... suchego spaceru. W kilku przypadkach doszło więc nawet do rękoczynów wcale nie wynikających z braku poczucia humoru. Jeden z oblanych starszych panów powiedział, że jest to normalna reakcja człowieka, na którym rozbija się tzw. bomba wodna, czyli po prostu napełniony wodą worek foliowy. I gdzież te czasy, kiedy dziewczęta były kropione przez chłopców perfumami...?

TRUDNE DNI mieli w obydwa dni lekarze Pogotowia Ratunkowego. Pomijając typowe wezwania, karetki pogotowia wyjeżdżały do tych, którym zaszkodził nadmiar jadła i alkoholu. Schorzenia gastryczne, kolki i różnego rodzaju nerwice nie należały więc wcale do rzadkości. Niestety, było wiele tzw. ślepych wezwań. Te bezmyślne „uciechy" zaś mogły przecież kosztować czyjeś życie!

Wyjątkowo spokojnie nie natomiast minęły dyżury w pogotowiach energetycznym, ciepłownicowniczym i spółdzielczym. Jedynie ekipa pogotowia wodociągowego interweniowała w niedzielę dwukrotnie usuwając na bieżąco awarię rurociągu przy ul. ul. Dunikowskiego i Matejki. Nie tylko jednak tak te służby pracowały w dwa świąteczne dni. W niedzielę działalność gastronomiczną prowadziło siedemdziesiąt zakładów, w poniedziałek czynnych było trzynaście restauracji i kawiarni cukierniczej. Normalnie pracowano choć w nieco zwolnionym tempie, także w szczecińskim i świnoujskim porcie. W czasie świąt portowcy przeładowali około 50 tys. ton towarów, w morze zaś zaszło wypłynęło trzynaście statków.

(jw)

Dlaczego...

...nie palą się wszystkie latarnie na przejeździe kolejowym na skrzyżowaniu ulic Twardowskiego i Witkiewicza?

...na zapleczu pawilonu handlowego na ul. Wita Stwosza panuje ogromny bałagan?

(mk)

Kronika wypadków

W SOBOTĘ o godz. 9.10 na ul. Czackiego w pobliżu wjazdu do RSW „Prasa-Książka-Ruch" Andrzej O. jadąc bez kasku na motocyklu marki MZ nr SZW 0934 uderzył w stojący samochód osobowy marki „Fiat" 126 p nr SZO 9770. Motocyklista doznał obrażeń i został przewieziony do szpitala na Pomorzanach.

W TYM samym dniu o godz. 12.10 na skrzyżowaniu ulic Mickiewicza, Okrzei i Kononowicza „Fiat" 132 nr SZR 3098 kierowany przez Stefana J. na wyznaczonym przejściu dla pieszych potrącił przechodzącego z lewej strony Henryka D. Pieszy doznał obrażeń ciała.

W NOCY z 30 na 31 w Mrzeżynie na ul. Nadmorskiej uległ śmiertelnemu zaczadzeniu 30-letni Jan G. Jak wynika z ustaleń MO Jan G. będąc w stanie nietrzeźwym położył się spać w budynku gospodarczym. Przed snem nie zgasił papierosa, od którego zapaliła się kołdra. Była to bezpośrednia przyczyna zaczadzenia.

W CIĄGU minionych świąt sporo pracy mieli strażacy. Gaszono ogółem kilkanaście drobnych i poważniejszych pożarów.

W DOBROPOLU spaliła się stodoła należąca do dwóch rolników — Henryka W. i Augustyna R. Spłonęła słoma, siano, maszyny rolnicze i sam budynek o ogólnej wartości blisko 1 mln zł.

W ŚWINOUJŚCIU na ul. Kołłątaja spalił się pawilon cukierniczy. Ogień zauważono w nocy 31 o godz. 1.15. Przyczyna powstania pożaru było podpalenie przez nieznanych sprawców. Straty sięgają 200 tys. zł.

NA ul. Inwalidzkiej w Szczecinie od nieszczelnego pieca węglowego zapaliło się wczoraj mieszkanie należące do Jana S. Spłonął telewizor kolorowy, lodówka i inne elementy wyposażenia mieszkania o ogólnej wartości 300 tys. zł.

(wg)

Leżaki zajmują miejsca sanek, czyli...

W sklepach turystycznych już sezon letni

NARESZCIE WIOSNA. Jej oznaki spotkać można nie tylko w miejskich parkach czy ogródkach działkowych. Zawitała także do sklepów sportowo-turystycznych, z których sanki, narty i łyżwy wypiera letni sprzęt turystyczny.

NA SKLEPOWYCH półkach pojawiły się więc metalowe i drewniane leżaki, łóżka turystyczne i różnego rodzaju składane komplety wypoczynkowe. Do nabycia są także spiwory w cenach od trzech do pięciu tysięcy i poszukiwane 2-kilogramowe butle gazowe. Zwolennicy czynnego wypoczynku z kolei, bez większych problemów mogą się zaopatrzyć w rakiety tenisowe lub komplety do badmintona. Nie jest to jednak aż tak różowy obraz, jak chciałoby się przedstawić na początku sezonu. Podobnie jak w latach ubiegłych brakuje będzie, niestety, brakowało takiego sprzętu jak namioty, kuchenki gazowe, rowery, składane kajaki czy pontony.

— Rzeczywiście z tego rodzaju sprzętem mamy największe problemy — mówi Zofia Marciniak, zastępca dyrektora III Oddziału Obrotu Artykułami Sportowo-Turystycznymi i Wypoczynku WPHW w Szczecinie. — Rzecz w tym, że sprzęt ten jest dzielony centralnie. Dlatego nigdy nie wiemy, ile czego i w jakim gatunku otrzymamy. Tak jest m.in. z namiotami, na które nie mamy jeszcze przydziału. Przypuszczamy jednak, że ich ilość nie będzie większa w pierwszym półroczu niż dwieście sztuk i może trzysta w drugim. Jest to przysłowiowa kropla w morzu. Podobnie jest z poszukiwanymi łodziami pontonowymi, na które również jeszcze nie mamy przydziału. Nieco lepiej natomiast będzie ze składanymi kajakami z Ostródy i z kuchenkami gazowymi, których zamówiliśmy 4 tys. sztuk. Rynek szczeciński jest jednak tak chłonny, że nawet jeżeli uda się nam zamówić nieco więcej towaru, nie czeka on na nabywców i po kilku dniach czy nawet godzinach sklepy znowu świecą pustkami.

Jak widać — zaczął się trudny okres zarówno dla turystów, jak i dla handlowców.

(Jacz)

NA ZDJĘCIU: Anna Anna Chylińska w Pinakotece.

Fot.: Zb. Jodkowski

Szczecińska wypożyczalnia dzieł sztuki

Bez dystansu

MOŻNA tu przyjść, jść, ot tak — po prostu, rozejrzeć się i wybrać to, co chciałoby się mieć u siebie w domu: mu: oryginalny obraz Andrzeja Fogta czy Jerzego Zabłockiego, reprodukcję, grafikę. Wystarczy zapłacić niewielką kwotę, by móc potem przez trzy miesiące przyglądać się ekspozycji na ścianie własnego pokoju. A jest w czym wybierać — w zależności od zainteresowań i gustu. Okazuje się tę też, że chętnie korzystamy z oferty Pinakoteki Książnicy Szczecińskiej, kierowanej obecnie przez Annę Wypych, opartej na wzorach skandynawskich i A i Artoteki w NRD.

ORGANIZATORKA tej pionierskiej wypożyczalni dzieł szł sztuki jest Anna Chylińska, starszy kustosz, kierowniczka Oddziału Sztuki, ukł. Wspomni na dziś swoje zaskoczenie, kiedy z tym pomysłem zwrócił się do niej dyrektor Stanisław Krzywicywicki. Później przyszły emocje z gróz gromadzeniem obrazów, opracowaniem zbioru. Nie brakuje ich i dziś dziś. Anna Chylińska jest w komisji ds. zakupu dzieł sztuki i wspólnie z innymi innymi decyduje, co znajdzie się w w Pinakotece.

— Jest to przybliżenie sztuki bez dystansu, który zawsze się występuje na przykład w muzeum. Tu każdy ma możność zetknięcia się się z nią prawie namacalnie.

Anna Chylińska przybliża liża ludziom sztukę, przybliża książkę bez mała trzydzieści lat, które związywałały ją z szczecińskim bibliotekarstwstwem. Pinakoteka nie jest jedynym ym tej biblioteczym „dzieckiem". y". Swego czasu zapoczątkowała grongromadzenie exlibrisów. Napływały plakplakaty, reprodukcje malarstwa. Na Na utworzenie Oddziału Sztuki w KsiaKsiążnicy czekały już bogate zbiory, których nie było gdzie „włoczyć".

Dziś czytelnia sztuki przyorzyciaga za sobnym księgozbiorem z dziedziny historii sztuki. Korzystają z niej uczniowie szkół ogólnokształcących i zawodowych, studenci Politechniki i Uniwersytetu Szczecińskiego.

W Oddziale Sztuki gromadzona jest grafika oryginalna, albumy grafiki, zbiory ikonograficzne, medale okolicznościowe związane m.in. z 40-leciem Pomorza Zachodniego, medale z dziedziny kultury i historii Polski.

— Mamy album siedemnastowiecznych miedziorytów za ponad milion złotych. Mamy świeżo zakupionych parę albumów malarstwa z końca XIX wieku, wydanych w Paryżu. Mamy kilka pozycji, którymi się szczycimy. Są to m.in. szkice Ksawerego Dunikowskiego, album z 1850 r. „Galeria Drezdeńska" (wszystkie reprodukcje wykonane zostały techniką stalorytu), pierwsze wydanie albumu Jana Matejki „Ubiory w Polsce" z 1860 r. „Album widoków historycznych Polski" Napoleona Ordy z lat siedemdziesiątych XIX w. Odczuwamy jednak duże braki w wydawnictwach z końca XIX i początku XX wieku. Biblioteka taka jak nasza, o ogromnych zbiorach humanistycznych winna je mieć.

— CHCIAŁABYM, żeby Oddział Sztuki miał też bogatsze zbiory grafiki oryginalnej — mówi dalej Anna Chylińska. — Biblioteki, które mają takie zbiory, gromadziły je przez lata. My dopiero zaczynamy, a jest to o wiele trudniejsze do zdobycia niż książki.

(tur)

Notatnik szczececiński

◆ W DNIACH od 2 kwiecwietnia do 25 trwać będzie w Wojewdewódzkiej i Miejskiej Bibliotece Publicpublicznej wystawa „Grupa literacka K". Kwadryga w rękopisach. Wybór Materiateriałów". Wystawę można zwiedzać we w poniedziałki i piątki w godz. o od 9 do 15 w Sali Stefana Flukowskiego III piętro od ul. Dworcowej wej.

◆ Chrześcijańskie Stowarwarzyszenie Społeczne w Szczecinie z zaprasza mieszkańców Szczecina w w środę (2 bm.) o godz. 16.30 do Sal Sali Anny Jagiellonki w Zamku na spo spotkanie z ks. doc. dr hab. Zacharias Iaszem Łyko z Warszawy nt. współczesnych patologii społecznych w Pr Polsce i walki z nimi.

Za nie wykorzystany bilet

Ile się należy?

„PRZEZ PRZYPADEK stałem się posiadaczem dwóch ważnych biletów na przejazd trasy Szczecin Gł. — Białystok. Rodzina mieszkająca w Szczecinie zakupiła mi miejsce sypialne w pociągu wraz z biletem, a ja posiadałem też bilet jako pacjent sanatorium. Tuż przed odjazdem okazałem 2 ważne bilety w okienku na Dworcu Głównym proszac kasjerke o zwrot należności za jeden bilet z potrąceniem — zgodnie z przepisami — 10 proc. ceny. Pani wyraziła zgode na zwrot biletu wraz z miejscem sypialnym po potrąceniu 60%(?) ogólnej kwoty 1367 zł. Byłbym stratny o 822 zł, czyli prawie tyle, ile wynosi koszt przejazdu w II kl. na tej trasie. Z konieczności zgodziłem się na ewentualny przepadek jednego biletu, nie rezygnując z miejsca sypialnego. Przy wsiadaniu do wagonu sypialnego zgłosiłem tę sprawę konduktorowi, który zdziwił się podejściem pani z okienka. Odnotował fakt niewykorzystania drugiego biletu i należność za to otrzymałem w kasie kolejowej w Białymstoku".

List ten przysłał do nas pan A. Butowicz z Białegostoku pragnący m. in. podziękować konduktorowi „Warsu", który przez całą drogę starał się jak najlepiej opiekować podróżnymi. W sprawie zaś o wysokości zwrotu za bilet, w imieniu nie tylko autora listu zwracamy się do PDOKP z prośbą o informację, czy autorowi listu słusznie potrącono 60 proc. ceny nie wykorzystanego biletu. A może „Wars" ma inne przepisy?

(b)

W kwietniu na kartki

W KWIETNIU podwyższona jest o 0,5 kg norma zaopatrzenia w mięso — dla wszystkich uprawnionych do korzystania z mięsnych kart zaopatrzenia. Dodatkowa pula 0,5 kg mięsa można nabywać zgodnie ze strukturą dostawna: odcinek rezerwowy nr 1 (kart M-I, M-II M-II-K), odcinek rezerwowy nr 3 (kart M-I-D, M-II-D i MW), odcinek rezerwowy nr 5 kart O i kupon rejestracyjny kart MC.

Na odcinki „mięso wołowe i cielęce z kościa" można nabywać również mięso mielone. Kurczęta sprzedawane są na wszystkie odcinki kart zaopatrzenia.

Na odcinki „wyroby czekoladowe 200 g" sprzedawane będą wyroby czekoladowe i czekoladopodobne (tabliczki czekoladopodobne pełne, nadziewane i batony).

Obowiązuje rejestracja kart mięsnych do 10 kwietnia.

Za mało powietrza...

Apteki do remontu

OD KILKU miesięcy trwa remont w jednej z największych aptek przy ul. Kardynała Wyszyńskiego. Czyżbyśmy mieli zbyt wiele tych placówek w mieście że można sobie pozwolić na takie ślimaczenie się prac — pytają zdenerwowani Czytelnicy.

W dyrekcji Cefarmu udało nam się wyjaśnić sprawę. Według nowych przepisów wentylacja a więc szóst szczecińskich aptek nie odpowiada wymogom sanitarnym. Stąd konieczność dodatkowego instalowania tam potężnych wyciągów (podobnych do tych jakie są w halach fabrycznych). A że prace wykonuje firma prywatna jedyna na rynku „Cefarm" ma niewielkie możliwości aby przyspieszyć prace. Wiadomo, że mają one zostać zakończone w połowie maja.

Najgorsze jest to, że podobne remonty trzeba będzie przeprowadzić także w innych aptekach. Miejmy nadzieję, iż harmonogram prac opracowany zostanie tak by klienci na tym za bardzo nie ucierpieli. Ostatnio np. zauważyliśmy, że zamknięta jest także apteka przy al. M. Buczka. Wędrówki z receptą po mieście nie należą zaś do przyjemności...

(mor)

Groźne dla opon

Dziury w jezdni

JUŻ cieplej, przyszła więc pora na naprawy poziomowych uszkodzeń nawierzchni jezdni. Ekipy Przedsiębiorstwa Eksploatacji Dróg i Mostów mają z pewnością wiele pracy, choć — co tu dużo mówić — „rajzery" z gorącą smołą raczej rzadko widuje się poza Śródmieściem.

Drogowcom dedykujemy więc następujący adres: ul. Batalionów Chłopskich (tuż przed włączeniem się w ul. Struga). Dziury w asfalcie są tutaj tak głębokie i rozległe, że nawet kierowcy dużych autobusów obawiają się o stan opon w tych pojazdach. A co mają robić posiadacze samochodów osobowych?

(mor)

Komunikat WPKM

W NOCE z na 2, z 2 na 3, z 3 na 4 i z 4 na 5 kwietnia w godz. od 22.30 do 4.30 oraz w tych dniach w godz. od 3.30 do 13 z powodu prac torowych w ul. Arkońskiej tramwaje linii nr 3 będą kursowały tylko do zajezdni Niemierzyn. Na odcinku trasy Las Arkoński — zajezdnia (ul. Rewolucji Październikowej) tramwaje zastąpione będą autobusami.

Milicja drogowa prosi świadków

19 MARCA o godz. 15.50 na ul. Pyrzyckiej „Fiat" 125 p nr 3.54 jadąc od strony Polic potrącił pieszą, która odbita od pojazdu uderzyła w innego pieszego, który również doznał obrażeń. Świadkowie tego wypadku proszeni są o zgłoszenie się do RUSW ul. Kaszubska 35, pok. 16, tel. 30-73-51.

11 GRUDNIA 1984 roku o godz. 17.25 na pl. Przyjaźni Polsko-Radzieckiej taksówkarz zabrał potrąconą przez samochód kobietę z dzieckiem i zawiózł ich na pogotowie. Taksówkarz proszony jest o kontakt pod tym samym adresem, pok. 8, tel. 30-74-85.

10 MARCA br. na skrzyżowaniu ul. Jagiellońskiej z al. Piastów został potrącony przez samochód 7-letni chłopiec, który podał się za Marka Wiśniewskiego. Matkę chłopca prosi się o kontakt pod wyżej podanym adresem w pok. 8.

Znaleziono

8 MARCA znaleziono w tramwaju linii nr 1 portmonetkę z pieniędzmi. Wiadomość tel. 740-41, w godz. od 10 do 13.

10 MARCA przybłąkała się nieduża brązowa suczka podobna do ratlerka. Wiadomość tel. 371-42, względnie pod adresem, al. Piastów 61/18.