EOR 0410

PL ISSN 0137-9240 Nr indeksu 35034

Kurier Szczeciński

8 stron

26·IV·1945 NIE RZUCIM ZIEMI SKĄD NASZ RÓD

1985-05-06, PONIEDZIAŁEK

Nr 87 (12 226) Rok założenia 1945 Nakład: 64 000 egz. Cena 6 zł

Prosto z VII Kongresu ZBoWiD

Kombatanci w służbie narodu i państwa

PRZEZ dwa ostatnie dni minionego tygodnia warszawski Pałac Kultury i Nauki uroczyście udekorowany, już po święcie 1 Maja, a zarazem — przed czwartkowymi obchodami 40 rocznicy zwycięstwa nad hitleryzmem gościł VII Kongres Związku Bojowników o Wolność i Demokrację.

JUŻ w samej zbieżności tych dat jest coś wymownego i nieledwie symbolicznego. Członkami ZBoWiD, jednej z najbardziej masowych, ponad 750-tysięcznej organizacji są przecież przede wszystkim ludzie pracy, którzy wzięli się za karabin wówczas, gdy — jak mówi poeta — „przyszli podpalić dom", a po berlińskim finale, pożegnawszy utraconych towarzyszy broni, w masie swej powrócili do trudu odbudowy i rozbudowy kraju. Wielu, w miarę sił, uczestniczy w nim do dziś. Równocześnie zaś właśnie zbowidowskiemu pokoleniu, czy — ściślej mówiąc — pokoleniom przypada w udziale szczególna, osobista satysfakcja ze zwycięstwa po 2078 dniach polskich zmagań z najeźdźcą na wszystkich frontach II wojny światowej.

(Dokończenie na str. 3)

Nowy sojusz pomiędzy dawnymi przeciwnikami

Generałowie USA i RFN wymieniają uściski nad grobami esesmanów

BONN PAP. W całkowitej separacji od społeczeństwa, w tym od tysięcy demonstrantów z USA i RFN, prezydent USA Ronald Reagan i kanclerz RFN Helmut Kohl złożyli 5 bm. wieńce na cmentarzu hitlerowskich żołnierzy w Bitburgu.

IMPREZA ta, której ukoronowaniem był uścisk dłoni byłych generałów z lat II wojny światowej — Johannesa Steinhoffa (RFN) i Mattewa Ridgeway ze Stanów Zjednoczonych, stanowiła jeden z bardziej szokujących elementów programu obecnej wizyty Reagana w RFN.

Włączenie do programu wizyty prezydenta USA ceremonii na cmentarzu, na którym znajdują się groby byłych członków militarnych formacji SS, uznane zostało przez szerokie kręgi opinii publicznej nie tylko za skandal polityczny, lecz także za obrazę pamięci ofiar hitlerowskiego ludobójstwa.

Tak też potraktowały prowokację w Bitburgu pozostałe przy życiu ofiary „zagłady" — byli więźniowie hitlerowskich obozów śmierci, którzy — podobnie jak Centralna Rada Żydów w Niemczech — zbojkotowali wcześniejsze uroczystości z udziałem Reagana poświęcone pamięci ofiar obozu masowej zagłady w Bergen-Belsen.

Przemawiający w Bitburgu Reagan swoje wystąpienie poświęcił głównie nowemu „sojuszowi pomiędzy dawnymi przeciwnikami z lat II wojny światowej" wskazując zwłaszcza na

(Dokończenie na str. 3)

Spotkanie M. Gorbaczowa z E. Honeckerem

W NIEDZIELĘ w Moskwie odbyło się spotkanie sekretarza generalnego KC KPZR Michaiła Gorbaczowa z sekretarzem generalnym KC NSPJ, przewodniczącym Rady Państwa NRD Erichem Honeckerem, który przybył do Związku Radzieckiego z przyjacielską wizytą. Wymieniając poglądy na aktualne problemy obecnej sytuacji międzynarodowej, obaj przywódcy akcentowali, że zadaniem najwyższej wagi jest powstrzymanie wyścigu zbrojeń na ziemi i niedopuszczenie, aby przeniósł się w przestrzeń kosmiczną.

Wizyta w Polsce Daniela Ortegi

WARSZAWA PAP. W najbliższych dniach przybędzie do Warszawy z roboczą wizytą prezydent Republiki Nikaragui, Daniel Ortega Saavedra.

Czechosłowacja

Odkrycie bogatego pokładu złota

PRAGA PAP Jak poinformowała agencja CTK, dzięki zastosowaniu nowej teorii naukowej o lokalizacji pokładów rudonośnych odkryto w Czechosłowacji bogate złoża złotonośne, zawierające kruszce o wartości około miliarda dolarów według bieżących cen światowych. Autorzy tej nowej metalograficznej teorii profesorowie Zdenek Pouba i Petr Moravek otrzymali za swą odkrywczą pracę wysoką nagrodę państwową. Złotonośny pokład znajduje się w środkowych Czechach, 48 km na południe od Pragi. Dzięki jego eksploatacji, która rozpocznie się wkrótce, Czechosłowacja będzie mogła pokryć swe zapotrzebowanie na złoto w zasadzie z własnego wydobycia.

40-lecie powrotu Szczecina do Macierzy

Uroczystości w klubie PAX

Z OKAZJI 40-lecia powrotu Polski nad Odrę i Bałtyk w sobotę w siedzibie Oddziału Wojewódzkiego Stowarzyszenia PAX odbyła się uroczystość. Przybył na nią przewodniczący ZG Stowarzyszenia PAX wicepremier **Zenon Komender.** Obecni byli przedstawiciele władz.

(Dokończenie na str. 2)

- Konferencja prasowa Mieczysława F. Rakowskiego
- Chrzest górniczego jachtu „Janina"

Święto żeglarzy na Wałach Chrobrego

PO DNIACH CHŁODOW i deszczów wreszcie wczoraj zaświeciło słońce i zrobiło się cieplej — jakby specjalnie pogoda sprzyjała żeglarzom w dniu ich święta na ogólnopolskie otwarcie sezonu 1985. W Szczecinie, na Wałach Chróbrego — tu gdzie tysiące ludzi witały pamiętne przed laty wielkie wyprawy m. in. jachtu „Śmiały" wokół Ameryki Południowej, kapitana Krzysztofa Baranowskiego i „Poloneza" po samotnym starcie w regatach przez Atlantyk i opłynięciu globu — kilka tysięcy szczecinian zwiedzało w sobotę i niedzielę dwa nasze żaglowce: „Pogorię" i „Iskrę" oraz wzięło udział w uroczystej inauguracji sezonu.

Punktualnie o godz. 11 serdecznie witani przybyli na brzeg Odry u stóp Wałów Chrobrego prezes Polskiego Związku Żeglarskiego **Mieczysław F. Rakowski** oraz gospodarze województwa i miasta z I sekretarzem KW PZPR **Stanisławem Miśkiewiczem,** wojewodą **Stanisławem Małcem,** I sekretarzem KM PZPR **Andrzejem Sperczyńskim,** prezydentem Szczecina **Ryszardem Rotkiewiczem** i prezesem Szczecińskiego Okręgowego Związku Żeglarskiego **Zygmuntem Kościeleckim.**

Zwracając się do zebranych M. Rakowski stwierdził m. in., że centralna inauguracja sezo-

(Dokończenie na str. 6)

Od dziś... „lato"

Ponad 18 st. ciepła

WYJĄTKOWO precyzyjna była piątkowa prognoza pogody, w której synoptyk Szczecińskiego

(Dokończenie na str. 2)

Z czekiem in blanco — w Polskę

Naiwny dyrektor i bezczelny złodziej

WOJEWÓDZKI Urząd Spraw Wewnętrznych w Szczecinie, kończy śledztwo pod nadzorem Prokuratury Rejonowej w sprawie afery, jaka miała miejsce w ub. roku w **Szczecińskim Przedsiębiorstwie Instalacji Sanitarnych i Elektrycznych.** Oto szczegóły.

W maju ub. roku w firmie tej rozpoczął pracę **37-letni Mirosław M.,** ślusarz. Otrzymał zajęcie przy produkcji pomocniczej. Ukrył przy tym skrzętnie fakt, że był karany m.in. za przywłaszczenie mienia i że Prokuratura Rejonowa w Skierniewicach (gdzie mieszkał), poszukuje go listem gończym za złośliwe uchylanie się od płacenia alimentów. Wkrótce po rozpoczęciu pracy w szczecińskim PISiE, Mirosław M. zaczął opowiadać o swych możliwościach załatwienia dla zakładów różnych brakujących materiałów. Wieść ta dotarła do dyrektora technicznego, pełniącego wów-

(Dokończenie na str. 2)

Małpa w klatce czyli...

ZOO (logiczne) dylematy

KAŻDY — niezależnie od tego, w jakim MIEŚCIE czy miasteczku mieszka — lubi się nim chwalić przyjezdnym. Bywa, że dochodzi nawet do dwoistej licytacji czyje miasto lepsze, bo więcej w nim zabytków, uczelni, kawiarni, pięknych dziewczyn itd. Zachwalają więc swoje miasta warszawiacy i wrocławianie, poznaniacy i gdań-

(Dokończenie na str. 8)

Liban

Walki w Bejrucie

BEJRUT PAP. Radio bejruckie podało, że w czasie niedzielnych walk w stolicy Libanu, które trwały 10 godzin, zginęły co najmniej 2 osoby, a 17 zostało rannych. Od soboty zginęło w Bejrucie 6 osób, a 54 zostały ranne.

Tajlandia

Zapadające się miasto

DELHI PAP Stolica Tajlandii — Bangkok — zużywa dla swych potrzeb ogromną ilość wody z 11 tysięcy studzien artezyjskich. W następstwie tego miasto co roku zapada się średnio o 7,62 cm. Naukowcy z azjatyckiego instytutu badań chemicznych obliczyli, że jeśli sytuacja ta utrzyma się, w roku 2000 miasto znajdzie się poniżej poziomu morza.

MODELE z kolekcji informacyjnej „Mody Polskiej" jesień — zima 85.
CAF — I. Radkiewicz

Egz. obow. Reg. 31/85

Uroczystości w klubie PAX

(Dokończenie ze str. 1)

sekretarz KW PZPR **Adam Sobiechowski**, przewodniczący WK SD **Adam Różyło**, przewodniczący RW PRON **Waldemar Grzywacz**, dyrektor Urzędu ds. Wyznań **Henryk Kołodziejek**.

Zebranych przywitał przewodniczący OW PAX **Jerzy Goliński**. Podkreślił doniosłą wagę odniesionego przed 40 laty zwycięstwa nad germańskim najeźdźcą, które umożliwiło powrót narodu polskiego i polskiego Kościoła na prastare dziedzictwo Mieszka I i Bolesława Krzywoustego. Następnie przemówił przewodniczący ZG PAX Zenon Komender. Stwierdził, że ostatnia wojna była dla Polaków dramatyczną lekcją historii, lekcją politycznego myślenia. Jej wynikiem jest sojusz, który światu przyniósł naj dłuższy w dziejach Europy okres pokoju, Polsce zaś umożliwił powrót na ziemie piastowskie nad Odrą i Bałtykiem. Z. Komender mówił o porozumieniach zawartych w 40-leciu między państwem a Kościołem oraz o umacnianiu się diecezji polskich na Ziemiach Odzyskanych.

W dalszej części spotkania głos zabierali historycy, działacze społeczni, pionierzy przypominając dzieje polskiej myśli zachodniej, rolę Kościoła katolickiego w obronie polskości przed germanizacją oraz w integracji Ziem Zachodnich z Macierzą. **(i)**

„Gryf Pomorski" dla SP 54

„TRUDNO wyliczyć wszystkich i wszystkie wydarzenia w tej szkole. Ale o wartości tej szkoły mogą świadczyć uczniowie, którzy ją ukończyli, a dzisiaj stanowią młode społeczeństwo, wypełniając swoje zadanie jako obywatele wzorowo".

TAK kończy swoje wspomnienia **Maria Grońska**, która pracowała w Szkole Podstawowej nr 54 im. Janusza Korczaka od początku jej istnienia. Dziś jest już na emeryturze. Uczestniczyła w ub. sobotę razem z wieloma innymi zasłużonymi pedagogami tej szkoły w uroczystym spotkaniu z okazji 25-lecia placówki.

Przybyli na nie przedstawiciele władz z I sekretarzem KM PZPR **Andrzejem Sperczyńskim** i wiceprezydentem **Zdzisławem Pacałą**, przedstawiciele Koła ZBoWiD „Gryf", zakładów opiekuńczych, wojska, a także absolwenci szkoły, m. in. znany sportowiec **Bogusław Lizak**.

Nauczycielka **Danuta Błaszczyk**, związana z SP 54 od 25 lat, podobnie jak **Krystyna Wardęga** i **Zofia Sporek**, przypomniała historię tej placówki i jej osiągnięcia. Wiele w niej pięknych kart i dat. Z tych ostatnich wymienić chyba należy wyróżnienie szkoły za najlepsze wyniki w pracy opiekuńczo-wychowawczej w grupie szkół podstawowych oraz wyróżnienie w wojewódzkim współzawodnictwie szkół. Obydwa zdobyte w roku szkolnym 1983/84.

W uznaniu zasług dla Pomorza Zachodniego, SP 54 udekorowana została Medalem „Gryfa Pomorskiego". Aktu dekoracji sztandaru szkoły dokonał przewodniczący WRN **Jan Dziedzic**.

Za 30-letnią pracę pedagogiczną odznaczono **Danutę Błaszczyk** Krzyżem Kawalerskim Orderu Odrodzenia Polski. Złotym Krzyżem Zasługi uhonorowano wyróżniającą się działalność pedagogiczną **Janiny Wartak**. Medale 40-lecia Polski Ludowej wręczono **Helenie Burghardt** i **Zofii Sporek**.

Pięknym akcentem uroczystości był pokaz słowno-muzyczny, związany tematycznie z patronem szkoły i 40-leciem powrotu Ziem Zachodnich do Macierzy. **(tur)**

Przed 40 rocznicą wyzwolenia

Wyróżnienie działaczy w Konsulacie Generalnym CSRS

W SOBOTĘ w Konsulacie Generalnym CSRS w Szczecinie z okazji zbliżającej się 40 rocznicy wyzwolenia Czechosłowacji konsul generalny Zoltan Kramec udekorował grupę działaczy pamiątkowym medalem. Odznaczenia nadane przez KC KPCz i KC Frontu Narodowego CSRS w uznaniu zasług w umacnianiu przyjaźni między naszymi narodami otrzymali: Stanisław **Nowak** — wojewoda gorzowski, Czesław **Uścinowicz** — sekretarz KW PZPR w Szczecinie, Ryszard **Rotkiewicz** — prezydent Szczecina, Mieczysław **Kowalikowski** — dyrektor PLO w Gdyni, Ryszard **Szynkowski** — dyrektor Zarządu Portu Szczecin-Świnoujście, Bogdan **Matałyga** — dyrektor PDOKP w Szczecinie, Eugeniusz **Kus** — dyrektor Wojewódzkiego Domu Kultury w Szczecinie, Roman **Czaniański** — redaktor naczelny „Gazety Poznańskiej" i Janusz **Sokalski** — redaktor naczelny „Głosu Szczecińskiego".

Konferencja plenarna Episkopatu Polski

CZĘSTOCHOWA. Jak informuje Biuro Prasowe Episkopatu Polski, na Jasnej Górze w Częstochowie odbyła się 206 konferencja plenarna Episkopatu Polski. Obrady rozpoczęły się w dniu 2 bm. pod przewodnictwem kard. Józefa Glempa, prymasa Polski i trwały do 4 bm. 3 maja wszyscy biskupi wzięli udział w uroczystościach maryjnych. W poniedziałek po raz pierwszy wziął udział przewodniczący konferencji Episkopatu USA, biskup James Malone.

Biskupi zapoznali się z tokiem prac poszczególnych komisji Episkopatu i wysłuchali sprawozdania biskupa Szczepana Wesołego z pracy duszpasterskiej wśród polskiej emigracji za granicą. Postanowili też odbyć następną konferencję plenarną w Szczecinie w dniach 21—22 czerwca br. a także wziąć udział w uroczystościach kościelnych w niedzielę, 23 czerwca w katedrze szczecińskiej z okazji czterdziestolecia ustanowienia polskiej administracji kościelnej na Ziemiach Zachodnich i Północnych.

Na Jasnej Górze

Uroczystości maryjne

CZĘSTOCHOWA PAP. Z udziałem Episkopatu Polski na Jasnej Górze w Częstochowie 3 bm. zakończyły się dwudniowe uroczystości religijne związane ze świętem kościelnym — maryjnym.

Sumę pontyfikalną celebrował metropolita krakowski kardynał Franciszek Macharski. Kazanie do wiernych wygłosił prymas Polski kardynał Józef Glemp, który mówił o kulcie maryjnym i jego znaczeniu.

Prymas Polski w Drohiczynie

BIAŁYSTOK PAP. W związku z inauguracją uroczystości kościelnych — II ogólnopolskiego nawiedzenia Matki Bożej — kopii obrazu z Częstochowy, w Drohiczynie, woj. białostockie, 4 i 5 bm. przebywał prymas Polski, kardynał Józef Glemp. W uroczystościach wzięło udział liczne grono duchowieństwa i wiernych z całego kraju. W trakcie nabożeństw homilie o treściach religijnych wygłosili: prymas Józef Glemp oraz kardynał Franciszek Macharski.

Mamy za dużo bawełny?

SŁUPSK PAP. Na placu składowym spółdzielni inwalidów „Przymorze" w Sławnie, produkującej bawełniane rękawice robocze, zalega już ok. 4 ton bawełnianych skrawków. Spółdzielnia bezskutecznie zabiega o sprzedanie tego znakomitego surowca wtórnego składnicom w Gdańsku, Poznaniu, Pile. Tłumaczą się one... brakiem miejsca w magazynach. Warto dodać, iż sławieńscy inwalidzi postanowili przeznaczyć pieniądze za zbędne ścinki bawełniane na konto Narodowego Czynu Pomocy Szkole. Okazuje się jednak, że znowu mamy czegoś za dużo.

Straty ludzkie w II wojnie światowej

WARSZAWA PAP. II wojna światowa była jednym z najkrwawszych konfliktów w dziejach ludzkości. Z całą bezwzględnością ujawniło się w niej rzeczywiste oblicze imperializmu w jego nowej, faszystowskiej formie.

Niemcy hitlerowskie rozpętały wojnę, w której zginęło ponad 50 milionów ludzi, a około 35 milionów zostało rannych lub okaleczonych! Rażące są jednak różnice między stratami, jakie poniosły Polska i Związek Radziecki — na których skupiła się przeważająca część ludobójczej machiny hitlerowskiej — a stratami jakie poniosły trzy uczestniczące w konflikcie mocarstwa zachodnie: Stany Zjednoczone, Wielka Brytania i Francja.

W ZSRR zginęło podczas wojny 20 milionów ludzi, w Polsce ponad 6 milionów. W porównaniu z tymi dwoma krajami wyjątkowo skromne były straty zachodnich aliantów. Zginęło 650 tysięcy Francuzów, 375 tysięcy Brytyjczyków i ok. 290 tysięcy Amerykanów.

W przeliczeniu na tysiąc mieszkańców dysproporcje ujawniają się jeszcze wyraźniej. W Polsce zginęło 220 obywateli na tysiąc mieszkańców, co daje najwyższe straty pośród państw walczących przeciwko faszyzmowi, w Związku Radzieckim 116 mieszkańców, natomiast we Francji tylko 15, w Wielkiej Brytanii 8 Belgii 10, Norwegii 3, Danii 0,3, a w USA 2,9 na tysiąc.

Naiwny dyrektor i bezczelny złodziej

(Dokończenie ze str. 1)

czas obowiązki szefa firmy. W sierpniu 1984 zaprosił on do siebie Mirosława M. i oznajmił, iż potrzebuje pilnie pomocy.

Po tej rozmowie, 10 sierpnia ubiegłego roku, Mirosław M., wyposażony w książeczkę czekową z dwoma podpisanymi in blanco czekami oraz upoważnieniami od odbioru towaru (również sygnowanymi podpisem dyrektorskim), wyjechał do Warszawy. Tu ślad się po nim urwał... Dyrektor pozostał w Szczecinie w nieutulonym żalu bez książeczki czekowej firmy oraz innych ważnych dokumentów. W jakiś czas potem okazało się, że M. pojawia się w Szczecinie; próbowano odebrać mu czeki. Niestety, w porę się ulotnił.

18 września 1984 Mirosław M. w pewnym sklepie w Łodzi kupił telewizor i inny sprzęt telewizyjno-radiofoniczny za... 1,9 miliona złotych! Towar zabrał na wynajęty samochód.

Następnego dnia zgłosił się w jednym ze sklepów „Unitry" w Warszawie, gdzie — płacąc tak jak w Łodzi czekami szczecińskiego PISiE — kupił telewizory i inne rzeczy na kwotę ponad 2 miliony złotych! Towar powiózł wynajęta ciężarówką do... pomieszczeń telewizji przemysłowej na Centralnym Dworcu PKP w Warszawie. Miał tam bowiem znajomych, gotowych udzielić wszelkiej pomocy.

ROZPOCZĘŁA się teraz sprzedaż telewizorów. Kosztujący 165 tys. „kolorowy" odbiornik odstępowany był za... 70 tys. zł. Wszystkich odbiorników, wzmacniaczy itd. nie udało się sprzedać w ciągu jednego dnia, toteż znowu wynajętym autem, już w asyście znajomych z dworca — M. wyjechał nocą na Bródno. Miał tam — jak później wyjaśnił — melinę, w której chciał ukryć towar.

Trzeba trafu, że nafaszerowaną telewizorami półciężarówkę zatrzymał patrol stołecznej MO. Nie pomogły wyjaśnienia, że telewizory kupiono dla zakładu pracy. Milicjanci uparcie żądali rachunków, których M. nie miał. Całe towarzystwo przewieziono do Stołecznego USW i tam zaczęto wszystko wyjaśniać.

Mirosława M. oraz jego stołecznych pomagierów aresztowano nakazem prokuratorskim. Milicji stołecznej udało się odzyskać część telewizorów m.in. sprzedane kolejarzom. („kupcy" staną wspólnie z Mirosławem M. przed sądem pod zarzutem paserstwa). Łącznie odzyskano towar wartości około 2 milionów złotych. Reszta to ewidentna strata szczecińskiego PISiE.

Wkrótce do Sądu Wojewódzkiego w Szczecinie wpłynie akt oskarżenia. Odpowiadać będzie również wicedyrektor firmy, który wykazał się szczególnym woluntaryzmem, żeby nie powiedzieć, wprost dziecinną naiwnością.

Jako recydywiście, Mirosławowi M. grozi surowa kara. W więzieniu zapracuje też na alimenty, których płacić nie chciał. **(WiJ)**

Warunki utrzymania i rozwoju rybołówstwa dalekomorskiego

Jak w reformie łowić ryby?

DZIAŁALNOŚĆ gospodarcza PPDiUR „Gryf" ma charakter wydobywczy i przetwórczy. Głównym celem jest zdobycie żywności dla rynku krajowego po minimalnych kosztach. Przedsiębiorstwo koncentruje się na problemie zagwarantowania łowisk, umocnieniu struktury finansowej oraz odtwarzaniu potencjału produkcyjnego, zwłaszcza potencjału łowczego. Licząc połowy w relacji pełnej w 1982 r za 100, zwiększyły się one w 1983 r. o 39 proc. 1984 r. przyniósł wzrost o 19 proc. zaś w 1985 r. zaplanowane jest przekroczenie tego wskaźnika. Doliczyć trzeba jeszcze do tego skup ryb, który w 1985 r. sięgnie 220 proc. wielkości z roku 1982.

MIMO utrudnień restrykcyjnych, przedsiębiorstwo wchodzi w głębsze powiązania z państwami przybrzeżnymi, flota łowcza eksploatuje strefy ekonomiczne tych państw. Połowy skupiają się na oceanach Atlantyckim i Spokojnym, przy czym coraz więcej jednostek poławia na Oceanie Spokojnym. Zmieniła się także struktura asortymentowa połowów własnych — z 32 tys. ton ryb dorszowatych w 1982 do 81 tys. ton w 1985. Zwiększają się połowy mintaja i morszczuka przy utrzymaniu na poziomie 1982 r. połowów błękitka (ten ostatni jest wycofywany z rynku wewnętrznego i występuje w transakcjach eksportowych). Zmiany asortymentowe pozytywnie odczuwa załoga przedsiębiorstwa oraz rynek. Działalnością eksportową „Gryf" zarabia na wydatki dewizowe przedsiębiorstwa (przede wszystkim eksploatacja floty) a także na zakupy atrakcyjnych gatunków ryb z przeznaczeniem na rynek.

PRZEDSIĘBIORSTWA rybołówstwa nie mają pełnej samodzielności finansowej. Wynika to z cen ryb na rynku krajowym — ustalanych centralnie. Różnice w kosztach i cenie mają pokrywać tzw. dotacje przedmiotowe. Dotacje te z roku na rok są mniejsze i wszelkie wysiłki przedsiębiorstwa poprawienia gospodarności są uszczuplane zmniejszaniem dotacji. Rzutuje to oczywiście na efekt końcowy — zysk, który w roku bieżącym będzie kilkakrotnie mniejszy niż poprzednio. Słowem, mimo znacznego postępu w gospodarowaniu załoga „Gryfa" czuje się zagrożona.

Problem ten bardzo mocno akcentowano na odbytej niedawno naradzie partyjno-ekonomicznej na której analizowano wdrażanie reformy gospodarczej w PPDiUR „Gryf". System dotowania negatywnie oceniony został przez zespół wizytujący — podkreślono, że dotacje za okres 1 roku przyznawane są w trakcie roku, przy zmiennej ich wysokości, co stwarza niepewność finansową i ogranicza samodzielność przedsiębiorstwa. W dyskusji akcentowano również argument, że rybołówstwo przysparza krajowi tyle białka co 3 województwa zachodnie, i to przy nieangażowaniu w jego pozyskanie własnej paszy. Domagano się zatem traktowania potrzeb branży tak jak to ma miejsce w kompleksie gospodarki żywnościowej.

STWIERDZONO również, że w sferze społecznej obowiązki przedsiębiorstwa rosną zbyt szybko — centrum przerzuca na ich barki zagadnienia z którymi nie może sobie poradzić. Dotyczy to przykładowo budowy żłobków, mieszkań, turystyki zagranicznej itp. Rośnie zakres wymagań odnośnie sprawozdawczości i informacji, zastraszająco wzrosła liczba kontroli, które rodzą dalsze dokumenty i zalecenia a także sprawozdawczość.

Wśród wniosków mających na celu prawidłową pracę przedsiębiorstwa trzeba wyróżnić m. in. dotyczące wprowadzenia wieloletniej stabilizacji parametrów i norm ekonomiczno-finansowych, oraz zagwarantowania warunków odtworzenia potencjału floty w intencji uchwały Rady Ministrów 74/84. W rozliczeniach ze stoczniami krajowymi za statki stosować ceny transakcyjne, obowiązujące do I obszaru płatniczego. Dotacje budżetową jako różnicę między ceną statku a ceną transakcyjną winien otrzymywać producent.

PPDiUR „Gryf" weszło w reformę gospodarczą z 2 mld zł zadłużenia, wystąpiły trudności kredytowe. Obecnie przedsiębiorstwo znacznie poprawiło swe wyniki, zwiększyło własny fundusz w obrocie z 20 proc. do 50 proc., niemniej jednak niski zysk ogranicza możliwości tworzenia funduszu rozwoju. Stąd też konieczne jest sięgnięcie do środków centralnych dla finansowania rozwoju floty oraz sprawy niezmiernie ważnej — zwiadu rybackiego, czyli rozszerzanie horyzontów dalszego, pomyślnego działania przedsiębiorstwa. A przedsięwzięcia tego nie są w stanie zrealizować przedsiębiorstwa rybołówstwa daleko morskiego nawet łącząc swe fundusze.

Edward WITUSZYŃSKI

Ponad 18 st. ciepła

(Dokończenie ze str. 1)

Biura Prognoz przewidział ciepłą i ładną niedzielę.

Od dziś będziemy mieli pogodę jeszcze ładniejszą, gdyż znajdujemy się pod wpływem wyżu znad ZSRR, który przy słabych wiatrach wschodnich przynosi nam suche i ciepłe powietrze kontynentalne.

Dziś przy słonecznym dniu temperatura przekroczy 18 st. C., a więc prawie rozpoczęło się „lato", choć dopiero na dobre zazieleniają się drzewa i skwery.

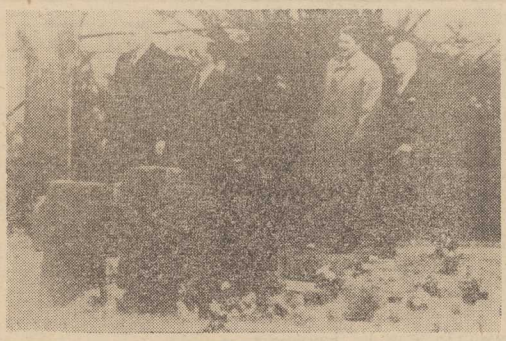

RFN. Na cmentarzu żołnierzy SS w Bitburgu — od lewej — kanclerz Helmut Kohl, gen. Johannes Steinhoff, prezydent Ronald Reagan i gen. M. Ridgway.
CAF—Reuter—telefoto

W służbie narodu

(Dokończenie ze str. 1)

— Pora stanąć do przeglądu i do apelu — powiedział z kongresowej trybuny „jeden z nas" jak określił mówcę prezes Rady Naczelnej organizacji, przewodniczący Rady Państwa, b. żołnierz spod Narviku prof. Henryk Jabłoński. Mówcą tym, jak wiemy już z radiowego i telewizyjnego przekazu, był inny uczestnik polskich dróg z lat minionej wojny — I sekretarz KC PZPR, premier, generał armii Wojciech Jaruzelski.

Ów przegląd i apel w dwu kongresowych dniach przyniósł wiele konstatacji i materiału do przemyśleń daleko nie tylko dla kombatanckiego środowiska. Jest ono, jak się rzekło, bardzo liczne, liczniejsze nawet niż przed kilku laty m. in. na skutek rozszerzenia formalnych ram członkowskich na uczestników wszystkich form walki z okupantem i doznawanego z jego strony męczeństwa, jak również już wcześniej przyjętych form pomocy i opieki dla każdego, kto w latach 1939—1945. „bodaj jedną chwilę bez reszty poświęcił ojczyźnie". Równocześnie nieubłagany czas czyni wciąż w zbowidowskich szeregach dalsze bolesne i dotkliwe wyrwy. W okresie od VI Kongresu w r. 1979 zmarło dokładnie 137 214 członków ZBoWiD. „Kilkanaście dy wizji" — takie przeliczenie usłyszałem w kuluarowych rozmowach ludzi dobrze znających się na wojennym rzemiośle sądząc już tylko z bojowych odznaczeń na mundurach i cywilnych marynarkach. Ktoś także przytoczył maksymę: „Gwardia umiera, ale nie poddaje się...".

To fakt, że zbowidowska gwardia nie pozostawała i nie pozostaje w bezczynności. W niedawnych trudnych latach w masie swej wystąpiła zdecydowanie przeciw próbom anarchizowania życia w kraju, włączając się następnie coraz szerszym frontem w trudne dzieło odbudowy ładu w kraju i jeszcze trudniejszy bodaj proces rekonstrukcji narodowego porozumienia Polaków „ponad goryczą i zacietrzewieniem — wokół racji najwyższych", przede wszystkim na platformie PRON. Z głęboką troską i zaangażowaniem mówiono z kongresowej trybuny o potrzebie bardziej skutecznego upowszechniania tych postaw, wyrosłych w końcu również z doświadczeń lat wojennych i powojennych podziałów młodemu i najmłodszemu pokoleniu Polaków. Nie ukrywano wciąż jeszcze licznych, a mających często szeroki społeczny rezonans, faktach, łagodnie mówiąc zapominania przez współczesną biurokrację o ludziach, którzy lat temu 40 wnieśli swój osobisty wkład w zwycięstwo, ich aspiracjach i potrzebach. Charakterystyczne — bardziej zabiegano tu nie o siebie samych, lecz o innych, np. o los wdów po kolegach, których z kombatanckich szeregów wyrwał los wojenny, bądź lata późniejsze.

I JESZCZE dwa silne akordy kongresu, jakże dalekie od wewnątrzorganizacyjnych partykularyzmów. Mam tu na myśli przede wszystkim zdecydowany protest przeciwko zadziwiająco zbieżnym w czasie, oburzającym i haniebnym manipulacjom Waszyngtonu i Paryża, z których — w pierwszym wypadku płynie hasło pojednania z hitlerowskimi zbrodniarzami, a w drugim — znów reanimuje się oszczerstwa o „polskim współudziale" w morderstwach wojennych i ludobójstwie. Na tym tle tym silniej raz jeszcze z kongresowej trybuny brzmiały słowa solidarności ze Związkiem Radzieckim i innymi krajami socjalistycznymi, ze wszystkimi ludźmi dobrej woli na świecie w uporczywym działaniu na rzecz ocalenia i utrwalenia pokoju wywalczonego za wysoką cenę 40 lat temu. Również i w tym, jak we wszystkich sprawach dotyczących porządkowania rodzimego domu zbowidowska gwardia ani nie poddaje się, ani też nie jest osamotniona. Jak wszyscy jej następcy z kolejnych pokoleń Polaków.

VII Kongres wybrał władze naczelne związku.

Prezesem Rady Naczelnej ZBoWiD wybrany został Henryk Jabłoński.

Godność honorową prezesa Rady Naczelnej nadano marszałkowi Michałowi Żymierskiemu.

Wybrano również prezesa Zarządu Głównego; został nim gen. broni Józef Kamiński.

Krzysztof STRZELECKI

Generałowie USA i RFN

(Dokończenie ze str. 1)

wkład RFN do wspólnoty zachodniej.

Na ten akcent w przededniu 40 rocznicy klęski hitlerowskich Niemiec położył również nacisk kanclerz RFN Kohl.

Z okazji wizyty Reagana w RFN odbyła się w niedzielę wielka manifestacja pokojowa w Hambach. Przemawiając na tej manifestacji, która poprzedziła dzisiejszą wizytę prezydenta USA w tej miejscowości, członek prezydium SPD Hans Juergen Wischnewski stwierdził, iż przemilczanie i pomijanie przez koła rządzące w Bonn błędów popełnianych przez administrację waszyngtońską dzieje się ze szkodą dla sojuszu zachodniego.

Socjaldemokraci — stwierdził — nie zgodzą się na milczenie i nie będą milczeć w takich sprawach jak embargo wobec małego, zaledwie 2,8 mln narodu nikaraguańskiego.

Z dramatycznym apelem o poparcie dla rewolucji sandinowskiej przeciwko presji USA wobec swego kraju wystąpiła na wiecu w Hambach wdowa po zamordowanym przed kilkoma miesiącami ministrze poczty Nikaragui Maria Victoria Schmidt-Cuadra, która przypomniała, że tylko w okresie ostatnich pięciu miesięcy tego roku ofiarami ataków kontrrewolucjonistów wspieranych przez USA padło w Nikaragui ponad 7,7 tysiąca ludzi, w tym 3,5 tys. dzieci i młodzieży.

Protesty przeciw wizycie w Bitburgu

WASZYNGTON PAP. Bezpośrednia transmisja z uroczystości złożenia przez prezydenta Ronalda Reagana hołdu żołnierzom hitlerowskim na cmentarzu w Bitburgu do głębi poruszyła społeczeństwo amerykańskie. Wyrażając opinię nie tylko środowisk żydowskich oraz weteranów drugiej wojny światowej, ale większości społeczeństwa amerykańskiego, przewodniczący komitetu Żydów amerykańskich, Hyman Bookbinde oraz komitetu ofiar hitlerowskiego ludobójstwa, Elie Wiesel oświadczyli, iż wizyta Ronalda Reagana na cmentarzu w Bitburgu potwierdza jedynie smutny fakt, iż prezydent Stanów Zjednoczonych jest pierwszym przywódcą zachodnim, który utożsamił morderców z ofiarami.

Dziś Reagan przybywa do Hiszpanii

Potężne demonstracje

MADRYT PAP. Prezydent USA, Ronald Reagan przybywa dziś z dwudniową wizytą do Hiszpanii. Jego wizytę poprzedziły w niedzielę potężne demonstracje przeciwko amerykańskiej polityce zbrojeń, dyktatu i lekceważenia innych narodów. Odbyły się one w Madrycie, Barcelonie i San Sebastian. Według organizatorów demonstracji, zgromadziły one ponad milion ludzi. Palono flagi Stanów Zjednoczonych, wznoszono hasła prosandinowskie. Protestowano m. in. przeciwko ogłoszonym przez Ronalda Reagana sankcjom ekonomicznym i handlowym przeciwko Nikaragui, przeciw obecności wojsk USA w Hiszpanii oraz członkostwu Hiszpanii w NATO. Wpływowy dziennik madrycki „El Pais" podał w numerze niedzielnym wyniki ankiety badania opinii publicznej, z której wynika, iż 74 proc. Hiszpanów uważa, że polityka zagraniczna Reagana zagraża pokojowi światowemu.

Odwet USA wobec Polski

DEPARTAMENT STANU zakomunikował w nocy z piątku na sobotę czasu warszawskiego, że rząd USA uznał za persona non grata 4 polskich dyplomatów i zażądał, aby opuścili oni terytorium Stanów Zjednoczonych w ciągu 7 dni.

Decyzja rządu USA dotyczy Bogumiła Maciborskiego z Ambasady PRL w Waszyngtonie, Romualda Deryło, Józefa Kamińskiego i Stanisława Zawadzkiego z Konsulatu Generalnego PRL w Chicago. Komunikat departamentu stanu podaje, że jest to odwet za usunięcie 2 dyplomatów amerykańskich z Polski.

Niezwykły maraton

NOWY JORK PAP. W niewielkim miasteczku Marina del Ray (stan Kalifornia) na wybrzeżu Pacyfiku pomyślnie zakończył się niezwykły bieg supermaratoński. 22-letni student z Bostonu Jeffery Keight, który nie ma jednej nogi, na protezie przebiegł terytorium całego kraju od Oceanu Atlantyckiego do Spokojnego. Do pokonania odległości 5 300 kilometrów, potrzebował ponad 3 miesięcy.

W 1974 r. kiedy Keight miał 12 lat, stwierdzono u niego raka kości. Trzeba było amputować prawą nogę. Jak oświadczył dzielny sportowiec, pomysł przebiegnięcia supermaratonu przyszedł mu do głowy przed kilku laty, kiedy dowiedział się o losie Kanadyjczyka Larry'ego Poxa, który — również — z protezą — próbował przemierzyć terytorium Kanady, jednakże nie zdołał urzeczywistnić swego zamiaru. Jak oświadczył Keight celem maratonu było dodanie okaleczonym przez chorobę ludziom całego świata wiary we własne siły.

Egipt

Śmierć dzieci od wybuchu miny

LONDYN PAP. Czworo brytyjskich dzieci, wszystkie w wieku poniżej 10 lat, zginęło wskutek wybuchu miny na plaży położonej na południe od Kanału Sueskiego.

Dzieci wraz ze swymi rodzicami spędzały piknik w popularnej miejscowości wypoczynkowej nad Morzem Czerwonym, Ain Suchna. W momencie eksplozji dzieci bawiły się w piasku. Jak wiadomo, rejon Kanału Sueskiego jest nadal usiany minami i innymi niewypałami z czasów wojen arabsko-izraelskich.

SPORT ◆ SPORT

Z okazji 40-lecia

Bieg szlakiem wyższych uczelni

Z OKAZJI 40 rocznicy powrotu Pomorza Zachodniego do Macierzy, Klub Uczelniany Akademickiego Związku Sportowego Politechniki Szczecińskiej zorganizował (w miniony piątek) bieg z pochodniami szlakiem wyższych uczelni naszego miasta. Otwarcia imprezy, w obecności rektora PS prof. W. Nowaka, dokonał prezes Zarządu Środowiskowego AZS F. Kamoła. Następnie na trasę wyruszyła pierwsza zmiana, składająca się z 9 zawodniczek i zawodników ze wszystkich uczelni.

Podczas pokonywania trasy, dokonano 22 zmian. Łącznie biegło blisko 200 studentek i studentów. Na czwartej i dziewiątej zmianie u stóp pomników: Czynu Polaków oraz Braterstwa Broni Ewa Sarnowska i Krzysztof Wyżynkiewicz oraz Mirosława Kowalewska i Zbigniew Stasiak złożyli wiązanki kwiatów.

ZAKOŃCZENIE imprezy nastąpiło na stadionie Politechniki Szczecińskiej. Przy wspólnym ognisku uczestnicy imprezy dzielili się wrażeniami, żegnając się zaproszeniem na następny, przyszłoroczny bieg.

(bt)

II liga szczypiornistów

Ze zmiennym szczęściem...

DOBIEGŁY końca tegoroczne rozgrywki II-ligowych piłkarzy ręcznych. Pogoń podejmowała Włókniarza Pabianice, którego pokonała w sobotę 29:24 (14:12), natomiast wczoraj (po słabszym występie) uzyskała remis 23:23 (12:12). Najceliniej w Pogoni rzucali: Haas (6 i 11 bramek), Staszewski (3 i 5) i Stefaniak (5 i 2). Pogoń uplasowała się na 4 miejscu w tabeli.

Piłkarze Ogniwa w swoim ostatnim II-ligowym występie przegrali dwukrotnie na wyjeździe z ChKS-em 35:28 i 36:27. Awans do I ligi uzyskał ChKS, a II ligę opuszczają: AZS Bydgoszcz, Niełba i Ogniwo.

(MK)

Sportowy kalejdoskop

◆ ZAKOŃCZYŁY SIĘ rozgrywki o mistrzostwo Polski w piłce ręcznej mężczyzn. Najlepszą drużyną kraju została „?" Wybrzeża Gdańsk.

◆ Polskie koszykarki wygrały międzynarodowy turniej we Wrocławiu, wyprzedzając Ślęzę oraz reprezentacje: Francji, Rumunii i Finlandii.

◆ Eliminacyjne mecze piłkarskich MŚ: Irak — Katar 2:1 (mecz odbył się w Kalkucie). Hongkong-Makau 2:0, Gwatemala — Kanada 1:1.

◆ W kryterium chodziarzy (10 km), rozegranym w Poznaniu, Jerzy Wróblewicz z Pomorza Stargard zajął 3 miejsce — 46,56.

◆ W Bydgoszczy na sprawdzianie kadry narodowej kajakarzy, wyścig k-2 na dystansie 500 metrów wygrała mieszana para bydgosko-szczecińska: J. Wegner (Zawisza) — K. Krzyżański (Wiskord).

(opr. jm)

30 lat temu przyjęto RFN do NATO

Wszystko dla Bundeswehry

BONN PAP. 30 lat temu, 5 maja 1955 r., po złożeniu przez Wielką Brytanię i Francję dokumentów ratyfikujących tzw. Układy Paryskie (pozostali sygnatariusze złożyli te dokumenty wcześniej) RFN stała się pełnoprawnym członkiem NATO; tego samego dnia zniesiono stan okupacyjny w Republice Federalnej.

Nie zdążyły jeszcze ostygnąć zgliszcza wojenne, gdy mocarstwa zachodnie odeszły od wziętego na siebie w umowie poczdamskiej obowiązku „demilitaryzacji" pokonanych Niemiec. Stany Zjednoczone uznały bowiem, że w swej „antykomunistycznej krucjacie" i walce o uzyskanie hegemonii w świecie mogą wykorzystać również potencjał niedawnego wroga. Przyjęcie RFN do NATO było pierwszym etapem realizacji tych planów. Dziś państwo zachodnioniemieckie jest najwierniejszym sojusznikiem USA, a półmilionowa Bundeswehra — największą armią NATO w Europie.

Wojska lądowe RFN stanowią 50 proc. ogółu wojsk lądowych NATO w Europie Środkowej. Etatowy stan 346 tys. żołnierzy i oficerów może zostać w ciągu 72 godzin uzupełniony o 1,5 mln rezerwistów, a w ciągu kolejnych 42 godz. — jeszcze o 2,5 mln. Bundeswehra dysponuje m. in. 53 proc. czołgów paktu w Europie Środkowej, 51 proc. dział, 50 proc. środków obrony przeciwlotniczej, 40 proc. broni rakietowej, 30 proc. samolotów, 70 proc. okrętów i 100 proc. lotnictwa morskiego na Bałtyku.

Wydatki na zbrojenia pochłaniają lwią część finansów państwowych RFN. Tylko resort spraw socjalnych, który musi m. in. dotować ubezpieczenia emerytalne, wypłacać zasiłki dla milionowej armii bezrobotnych oraz pensje dla urzędników państwowych, może pochwalić się większym budżetem niż ministerstwo obrony. Trwa realizacja ogromnego programu zbrojeń: wojska lądowe otrzymają do 1987 r. m. in. ostatnie z 1 800 zamówionych czołgów „Leopard 2" i 212 śmigłowców do zwalczania czołgów.

Zmodernizowanych zostanie 1300 czołgów „Leopard 1", które otrzymają działa większego kalibru. Marynarka wojenna otrzyma do 1988 r. ostatnie ze 112 samolotów bojowych „Tornado" i zmodernizuje 12 okrętów podwodnych. Na początek lat dziewięćdziesiątych zaplanowano wybudowanie 6 oceanicznych okrętów podwodnych, 7 fregat i 18 samolotów dalekiego zasięgu do zwalczania okrętów podwodnych. Na wyposażeniu lotnictwa znajdą się do 1988 r. wszystkie (210) zamówione nowoczesne samoloty „Tornado". Kolejnym nabytkiem będą rakiety przeciwlotnicze do osłony lotnisk. Przykłady można mnożyć.

Na potrzeby Bundeswehry pracuje 350 koncernów — łącznie 700 tys. ludzi. Zamówienia wojskowe stanowią 80 proc. produkcji przemysłu lotniczego i 40 proc. przemysłu elektrotechnicznego. Nadwyżki idą na eksport do 27 państw. Po zniesieniu przez unię zachodnioeuropejską ostatnich ograniczeń dla RFN w dziedzinie produkcji broni konwencjonalnej tamtejsze lobby zbrojeniowe spodziewa się nowych zamówień.

Odpowiednia do wkładu militarnego w NATO jest oczywiście rola RFN w gremiach kierowniczych paktu. W sztabach organizacji pracuje ponad 1,2 tys. oficerów Bundeswehry, a w najwyższym dowództwie — 25 generałów i admirałów RFN; również tam, gdzie zapadają decyzje dotyczące broni nuklearnej. Sojusznicy jeszcze odmawiają Republice Federalnej dostępu do broni jądrowej, ale wyznaczono już 42 jednostki sił lądowych i powietrznych RFN do działań z użyciem tej broni.

DYREKCJA
ZESPOŁU SZKÓŁ ZAWODOWYCH
im. J. Wybickiego

SZCZECINSKIEJ STOCZNI REMONTOWEJ
w Szczecinie, ul. Hoża 3

OGŁASZA ZAPISY

na rok szkolny 1985/86 do:

ZASADNICZEJ SZKOŁY ZAWODOWEJ w specjalnościach:
- **monter kadłubów okrętowych,**
- **monter wyposażenia okrętowego,**
- **monter maszyn i urządzeń okrętowych,**
- **stolarz,**
- **elektromonter okrętowy.**

Nauka w szkole trwa 3 lata.

TECHNIKUM MECHANICZNEGO na podbudowie Zasadniczej Szkoły Zawodowej w specjalności:
- **budowa maszyn i urządzeń okrętowych.**

SZKOŁY PRZYSPOSABIAJĄCEJ DO ZAWODU w specjalności:
- **monter rurociągów okrętowych.**

Nauka w szkole trwa 2 lata. O przyjęcie do szkoły przysposabiającej do zawodu ubiegać się mogą kandydaci, którzy ukończyli 15 lat życia oraz 6 klas szkoły podstawowej. Absolwenci tej szkoły uzyskają jeden z najbardziej deficytowych zawodów, występujących w przemyśle stoczniowym.

TECHNIKUM MECHANICZNO-ELEKTRYCZNEGO DLA PRACUJĄCYCH na podbudowie Zasadniczej Szkoły Zawodowej w specjalnościach:
- **budowa maszyn i urządzeń okrętowych,**
- **elektrotechnika okrętowa,**
- **meblarstwo.**

Podania o przyjęcie do szkoły wraz z załącznikami, takimi jak 6 fotografii, karta zdrowia, zgoda rodziców na pobieranie nauki, zaświadczenie z miejsca pracy rodziców, świadectwo ukończenia szkoły podstawowej — składać należy w **Zespole Szkół Zawodowych, ul. Hoża 3 w Szczecinie w terminie 1985.06.01** (kandydaci do szkół dziennych), **w terminie do dnia 1985.08.15** (kandydaci do Technikum Mechaniczno-Elektrycznego dla Pracujących).

Dojazd do szkoły autobusami: 101, 107, 65, 63 i 58.

1625-K

STOWARZYSZENIE INŻYNIERÓW
I TECHNIKÓW MECHANIKÓW POLSKICH
Zespół Ośrodków Rzeczoznawstwa i Postępu Technicznego „ZORPOT"
Ośrodek w Szczecinie
71-150 Szczecin, ul. Konopnickiej 3
tel. 739-41, 766-44, tlx 0425673
POSZUKUJE POMIESZCZEŃ BIUROWYCH
o powierzchni do 300 m kw.

Wydzierżawimy lub kupimy lokal od przedsiębiorstw państwowych lub spółdzielczych (ewentualnie prywatnych).

1695-K

NAUKA

MGR — matematyka, fizyka, 468-41. 8631-G

MGR setki — lekcje gry na fortepianie, tel. 22-61-91. 11698-G

STUDENT — matematyka, fizyka. 82-17-59. 11675-G

PRACA

POSZUKUJĘ pracy w sezonie letnim w gastronomii lub w ośrodku wypoczynkowym, tel. 528-832. 13092-G

ZATRUDNIĘ pracownika w magiu (może być rencistą) w Dąbiu, tel. 616-113. 13159-G

ZATRUDNIĘ murarza, Mickiewicza 38/4 (godz. 17—19). 13206-G

MATRYMONIALNE

PAN (studia wyższe), pozna pania do lat 46. Cel matrymonialny. Oferty Biuro Ogłoszeń Szczecin 11597.

NIERUCHOMOŚCI

DOM, zabudowania gospodarcze, pomieszczenia warsztatowe oraz 2,1 ha — sprzedam. Tanowo Szczecińskie, ul. Szczecińska 17. 12915-G

DOMEK jednorodzinny sprzedam, Gryfice, ul. Gdyńska 27. 50-P

DOM jednorodzinny piętrowy z ogródkiem, budynkiem gospodarczym i podwórzem w centrum Bydgoszczy sprzedam. Oferty Biuro Ogłoszeń Szczecin 11717. 12927-G

GOSPODARSTWO rolne o pow. 8,18 ha, zabudowania gospodarcze (garaże nowe domy) wodociąg sprzedam. Sylwester Laśkiewicz, Rogoźno, gmina Zgierz woj. łódzkie 11579-G

POŁ domu w Gnieźnie sprzedam lub zamienię na mieszkanie w Szczecinie, tel. 39-589. 11578-G

DOM czynszowy, dochodowy, wolne mieszkanie, c.o., garaż i możliwość działalności handlowej korzystnie sprzedam. Henryk Rowiński, 64-510 Wronki, ul. Zwycięzców 4, tel. 164. 11514-G

DOM z ogrodem i garażami sprzedam, w rozliczeniu mieszkanie M-3, Szczecin, ul. Rymarska 13. 11498-G

DOM lub pół bliźniaka (Pogodno, Gumieńce) kupię. W rozliczeniu mieszkanie własnościowe 3-pokojowe. Oferty Biuro Ogłoszeń Szczecin 11422.

DOM piętrowy, parter wykończony, obiekty szklarniowe i foliowe w Szczecinie sprzedam. Oferty Biuro Ogłoszeń Szczecin 11476.

DZIAŁKĘ o pow. 10 arów nadająca się pod zabudowę w Bytowie woj. Słupsk sprzedam. Bytów, tel. 24-74 po godz. 16. 11469-G

RÓŻNE

NAPRAWA Jowisz, Neptun, Thomson, Muzyński, 612-272. 12927-G

CYKLINOWANIE Sosnowski, 526-424. 13075-G

TAPETOWANIE, Christman, 745-77. 13110-G

ZAMKI, zabezpieczenie drzwi, wiercenie otworów, usługi ślusarsko-spawalnicze, 82-33-53 Stankiewicz. 13312-G

ZAKŁAD Murarski wykonuje usługi, Młynarczyk, Koziorowskiego 27a. 12949-G

USŁUGI z instalatorstwa sanitarnego i c.o., Mirosław Burda, tel. 813-158 po 16. 12847-G

PANA który zakupił 29 kwietnia 30 mb. węża — prosimy o zgłoszenie się w sklepie nasiennym ul. Krzywoustego 48. 12980-G

POSZUKUJĘ wykonawcy domu. 23-17-09. 13036-G

ZAGINĄŁ czarny chart afgański (suka), tel. 82-17-38. 13042-G

I.05. w okolicy Niebuszewa zaginęła czarna suka — chart afgański (ostrzyżona, z obrożą). Pies jest w trakcie leczenia. Za zwrot wysoka nagroda. Zakole 5, tel. 22-73-97. 13209-G

TELENAPRAWY Burczyk, 756-34. 9771-G

KOLOR telenaprawy Marian Uznański, 520-174 9936-G

TELEPOGOTOWIE Martyniuk, 88-474. 8813-G

COLOR, telenaprawy, Zdzisław Uznański, 22-85-97. 6340-G

ANTENY Gagalski, 44-816. 7936-G

ANTENY wszystkie, polepszanie NRD 239-470. 7923-G

USŁUGI gazowe Koryeko, 472-79. 9782-G

TRANSPORT, przeprowadzki Kozłowski, 765-58. 11045-G

CYKLINOWANIE Penkalla 708-53 (16—19). 1414-G

UKŁADANIE parkietu, terakoty, glazury. Tadeusz Sekłecki, tel. 720-91. 11712-G

PRALKI, programatory Rutkowski-Mikucki, 822-183. 6120-G

NAPRAWA pralek automatycznych. Molenda, 23-15-81. 11683-G

MAGIEL elektryczny Warszewo, Miejska 2 — zaprasza. 11707-G

WYDZIERŻAWIĘ przyczepę campingową przystosowaną do działalności gastronomicznej. Tanowo, Szczecińska 33c. 11630-G

POSZUKUJĘ lokalu na cichą działalność rzemieślniczą z samodzielnym pokojem, tel. 526-181. 11533-G

DRZWI harmonijkowe poleca sklep (gosp. domowe). Jagiellońska 26. 11522-G

TELEWIZOR „Unost" zamienię na maszynę do szycia — Police, ul. Zamenhofa 26/15. 11491-G

ZAGINĄŁ pies duży, czarny nowofundland w okolicy Warszewa. Wiadomość, Perlista 31/a. 11611-G

KUPNO

BONY PeKaO kupię, tel. 88-137. 13133-G

20 LITRÓW pokostu kupię, tel. 725-18. 11640-G

MATERIAŁ zagraniczny sukienkowy kupię. Szczecińskiej 6/25. 11655-G

BETONIARKĘ kupię, tel. 613-895 po 19. 11578-G

PUNKT małej gastronomii kupię lub podejmę współpracę w mieszkowości turystycznej. Oferty Biuro Ogłoszeń Szczecin 11546.

ALTANKĘ rozbieralną lub materiał kupię, 356-59. 11480-G

SPRZEDAŻ

BŁAM karakułowy tanio sprzedam, ul. Matejki 17/27. 12848-G

TOSTOWNICE sprzedam, tel. 176-097 po godzinie 20. 13077-G

MASZYNĘ dziewiarską, hebel elektryczny — nowe sprzedam, tel. 23-30-73. 13015-G

ZABAWKĘ zarobkową — bujak, sprzedam, tel. 22-31-24. 13089-G

PŁASZCZ skórzany i kurtkę sprzedam, tel. 732-65. 13107-G

PIEC centralnego ogrzewania na gaz sprzedam tel. 23-04-45. 12989-G

PIEC gazowy c.o., RFN — sprzedam, tel. 526-095 po 18. 13146-G

ZAMRAŻARKĘ lub lodówkę, nierdzewny zlewozmywak sprzedam, 771-85. 11389-G

COCKER-SPANIELA 4-miesięcznego — rodowód sprzedam, Żydowce, ul. Srebrna 33/4. 12917-G

TELEWIZOR kolorowy Rubin C-202 sprzedam (przestrojony na Berlin), Kostki Napierskiego 56/8. 13081-G

JOWISZA z telepiłetem sprzedam, plac Lotników 1/1. 13123-G

MAGNETOWID Sharp (nowy) sprzedam, tel. 443-04 od 11 do 18. 12974-G

AUTOMATYCZNĄ kamerę japońską, projektor RFN sprzedam, tel. 736-79 od 18. 13135-G

LODÓWKĘ Polar — 130 sprzedam, tel. 52-44-95. 13163-G

NOWĄ lodówkę Mińsk — 16 sprzedam. Maclejewicza 3/16. 13047-G

PRALKĘ automatyczną sprzedam, tel. 22-35-81. 13128-G

CIEMNY segment typu „Goleniów" sprzedam, tel. 527-444 po 16. 10207-G

„GOLENIÓW" sprzedam Jana z Czarnolasu 8. 13125-G

ZESTAW — kanapa 1 4 fotele sprzedam, ul. Świętoborzyców 34/16. 13049-G

OPONY 750×20, gąsiory dachowe sprzedam, Goleniów, tel. 26-20. 13211-G

SKODĘ 110L (nowe nadwozie) sprzedam, tel. 322-036. 13140-G

FIATA 125p sprzedam, tel. 714-14. 13116-G

JAWĘ 350, stan idealny sprzedam, tel. 527-168, po 16. 13124-G

SYRENĘ „Bosto" dwuletnią sprzedam, tel. 23-34-86. 13087-G

LAKIER metalik NRD sprzedam, 420-44. 13354-G

FSO-1500 odbiór 86 rok zamienię na 125p — 85 rok lub sprzedam. Oferty Biuro Ogłoszeń Szczecin 13020.

RENAULTA — 16 TX do remontu (1976) — 1298 cenem sprzedam, tel. 114-93 Jasienica. 12349-G

OBRĄCZKI tanio sprzedam, tel. 710-11. 12962-G

DYWAN sprzedam, tel. 520-546. 13134-G

DYWAN 4×3 wideo „Panasonic" 730 GB VHS sprzedam, tel. 220-494 12957-G

DYWAN belgijski 2×3 sprzedam, tel. 619-734. 13016-G

KOMPLETNE urządzenie do nadbudowania nagrobego sutosyfonów sprzedam. Płoty, tel. 218 po 17. 11714-G

MASZYNĘ szwedzką do szycia wielooczynnościowa z programatorem, dywanikową, sprzedam. Szczecin, tel. 52-58-93. 11711-G

KOMPLET kuchenny, stół, krzesła sprzedam, 82-38-38 po 16. 11705-G

ŁÓŻKO niemowlęce, dziecięce sprzedam, al. Piastów 70/18B. 11706-G

2 ZESTAWY wypoczynkowe (nowe), sukienki słubna-retro, tanio sprzedam, tel. 500-774. 11652-G

RÓŻEN węglowy sprzedam. Wiadomość, tel. 729-98. 11690-G

AUTOMATY do produkcji lodów prod. NRD sprzedam, tel. 82-18-97 (godz. 9—12 i po 18). 11646-G

PASIEKĘ 26 uli wielkopolskich tanio sprzedam, tel. 500-278 po 16. 11653-G

ROWER sprzedam, tel. 527-285 od 16. 11613-G

GARAŻ blaszany sprzedam, tel. 82-35-29. 11618-G

GABINET defitystyczny komplet sprzedam. Oferty Biuro Ogłoszeń Szczecin 11620.

PRAKTICE MTL 5, Zenit sprzedam, tel. 522-145. 11622-G

KOMPUTER Sinclair ZX81 z pamięcią sprzedam, 448-58. 11550-G

DACHÓWCZARKĘ sprzedam. Wiadomość, Goleniów, tel. 20-81 po godz. 16. 11610-G

KALORYFER żeliwny 60 sprzedam, tel. 448-02. 11541-G

MASZYNĘ do szycia dwuigłowe „Textima" sprzedam. Pogodna 53. 11532-G

SATURATOR z dwoma butlami sprzedam, tel. 78-240. 11528-G

ZAGRANICZNY wózek głęboki dziecięcy sprzedam tel. 342-70 (godz. 13—16). 11527-G

DYWANY tureckie 2×3, i 2,50×3,50 tanio sprzedam. Przydatek 2-letnia 36/24. 11489-G

DYWAN belgijski 2,5×2,5 sprzedam, tel. 717-15. 11669-G

OWCZARKI niemieckie 9-tygodniowe, czystej krwi sprzedam, tel. 750-53. 11715-G

JAMNIKI sprzedam, tel. 22-37-08 (po godz. 19). 11243-G

WILKA szczeniaka sprzedam, tel. 88-242. 11697-G

DRYLING kal. 12/70×65 R z lunetą 4x sprzedam. Oferty składać Biuro Ogłoszeń Szczecin 11513.

ŁÓDŹ plastikową z silnikiem stacjonarnym Volvo-Penta sprzedam, Piastów 4c — Zelechowo. 11512-G

SKODĘ S-100 po wypadku nie nadającą się do remontu sprzedam, ul. Wrocławskiego 26/2. 11519-G

FIATA 126p (1978) okazyjnie sprzedam, tel. 88-360. 11477-G

ŻUKA sprzedam. Wiadomość, Banie, tel. 83. 11563-G

SKODĘ 1201 na części sprzedam, Nehrlinga 57. 11370-G

SYRENĘ 105 w dobrym stanie sprzedam, Gryfino, ul. 22 Lipca 38/2.

KAROSERIE Fiata 1500 po regeneracji przygotowana do lakierowania sprzedam, tel. 727-75. 11531-G

FIATA 127p sprzedam, Banie, ul. Różana 16/4. 11593-G

FIATA 125 FSO (fabrycznie nowego) sprzedam, Szczecin, ul. 1 Maja 19/7. 11604-G

PODNOŚNIK samochodowy SJDO-4, taksometr Polfax-2 sprzedam, tel. 892-89. 11600-G

ŻAGLÓWKĘ „Pramyk-Lasse" sprzedam tel. 420-64. 11598-G

KABINĘ (nową) Żuka oraz nowy taksometr sprzedam, tel. 704-83. 11597-G

SKODĘ-Octavię oraz dużo części sprzedam, ul. Pawna 3/1. 11638-G

CZĘŚCI do Zastawy 1100p sprzedam, tel. 715-81. 11664-G

WOLGĘ, silnik Mercedesa po remoncie sprzedam, zamienię na Zastawę, Fiata 126, tel. 244-77 lub 298-57, ul. Kolumba 70/11. 11655-G

FIATA 126p, M-2 oraz radiomagnetofon „Aiwa" prod. japońskiej sprzedam, tel. 755-08 po 16. 11670-G

126p (fabrycznie nowy) sprzedam. Oferty Biuro Ogłoszeń Szczecin 11678.

FIATA 126p (1980), stan dobry sprzedam, tel. 742-66. 11691-G

FIATA 125p tanio sprzedam, ul. Budziszyńska 215/10 po 16. 11688-G

FIATA 126p (1979) w dobrym stanie sprzedam, ul. Mickiewicza 170/1 (od 16). 11692-G

FIATA 125p 1500 (1975) tanio sprzedam, tel. 23-05-25. 11693-G

FIATA 125p w bardzo dobrym stanie, silnik do Fiata sprzedam, tel. 527-459 (po godz. 17). 11700-G

SKODĘ S-100 sprzedam, Gryfino, tel. 57-11 do 15. 11695-G

ŁÓDŹ motorową „Mirela" plastik z silnikiem „Wicher" 25 KM sprzedam, tel. 72-491. 11709-G

NADWOZIE Fiata 126p sprzedam, tel. 459-62. 11724-G

SYRENĘ 104 tanio sprzedam. Starogard, 77-15-42. 11718-G

SKODĘ 100-L sprzedam, tel. 897-94. 10238-G

PRALKĘ automatyczną Polar oraz wyciąg budowlany sprzedam, Szczecin, Piechoty 22. 11465-G

PRALKĘ automatyczną sprzedam, tel. 451-74 po godz. 15. 11577-G

LODÓWKĘ (nową) sprzedam, tel. 738-93. 11554-G

MAGNETOFON M8010-deck sprzedam, tel. 525-880 po godz. 17. 11468-G

WIEŻĘ stereo sprzedam, ul. Budziszyńska 28b/12 po 16. 11603-G

DECK Sanyo, amoliluner Tosca — gwarancja, płaszcz męski skórzany rozm. średni sprzedam, tel. 32-74-23. 11661-G

WIEŻĘ JVC (nową) na gwarancji sprzedam, al. Piastów 15/13. 11681-G

PIANINO sprzedam. Podjuchy, ul. Smocza 43/1, tel. 613-347. 11498-G

LOKALE

M-4 na Majowym zasiedlenie w maju zamienię na równorzędne w innej dzielnicy, tel. 822-398. 13088-G

DWA mieszkania 2-pokojowe (jedno z telefonem) zamienię na jedno 3-pokojowe z telefonem. Oferty Biuro Ogłoszeń Szczecin 12935.

POSZUKUJĘ kawalerki lub mieszkania 2-pokojowego, tel. 23-09-14. 13186-G

POSZUKUJĘ pokoju, tel. 50-00-71. 12992-G

PANIENKA poszukuje pokoju w środmieściu. Oferty Biuro Ogłoszeń Szczecin 13063.

POKOJ z używalnością kuchni dla kobiety do wynajęcia. Olszyńska 25. 12835-G

MIESZKANIE własnościowe (90 m kw.) w centrum (stare budownictwo) sprzedam, tel. 430-48. 13085-G

MIESZKANIE 2-pokojowe zamienię na jednopokojowe, tel. 820-857. 13202-G

ŚWINOUJŚCIE M-3, telefon, garaż zamienię na M-3, M-4 w Szczecinie lub okolicach. Oferty Biuro Ogłoszeń Szczecin 11568.

M-4 własnościowe, komfort zamienię na dwa mieszkania, tel. 82-28-68. 11484-G

MIESZKANIE kwaterunkowe 2-pokojowe, wygody, balkon, zamienię na większe, tel. 613-313. 11511-G

MIESZKANIE jednopokojowe z wygodami, kuchnia, łazienka, stare budownictwo i M-2 nowe budownictwo zamienię na 2-pokojowe (tylko z pracownikiem Stoczni Warskiego. Oferty Biuro Ogłoszeń Szczecin 11544.

POMORZANY M-3, stare budownictwo z telefonem zamienię na M-4 z telefonem w okolicach Pogodna lub Krzekowa, tel. 82-33-87. 11548-G

2-POKOJOWE M-3, nowe budownictwo, stoczniowe, garaż, telefon zamienię na większe. 527-111. 11556-G

M-2 własnościowe — Gdańsk zamienię na podobne Szczecin, tel. 783-94. 11571-G

3-POKOJOWE mieszkanie w nowym budownictwie zamienię na 2 mieszkania 1-pokojowe i 2-pokojowe, może być w starym budownictwie i tylko z pracownikiem Stoczni Warskiego, ul. Romera 113/3, osiedle Zawadzkiego. 11594-G

M-5 spółdzielcze, 4-pokojowe os. Zawadzkiego zamienię na dwa mieszkania samodzielne z wygodami 3 i 1-pokojowe, tel. 306-721 (8—15). 11612-G

GOLENIÓW, spółdzielcze M-3 (68 m kw.) zamienię na mieszkanie w Szczecinie. Matejki 1/10, tel. 34-75 Goleniów. 11659-G

M-2 komfortowe zamienię na większe (miejsce wykluczone), tel. 50-00-95. 11658-G

M-4 spółdzielcze (w nowym budownictwie) zamienię na M-3 i M-2. Oferty Biuro Ogłoszeń Szczecin 11668.

GRUDZIĄDZ M-3, telefon, balkon, centrum zamienię na mieszkanie w Szczecinie (trzepiąca, Grudziądz, Modrzewskiego 6/17. 11673-G

M-4 spółdzielcze osiedle Majowe, zamienię na 3-pokojowe w centrum (oficyna wykluczona) lub pół domku z ogrodem Warnowo do uzgodnienia, dzielnica obojętna. Oferty Biuro Ogłoszeń Szczecin 11670.

WARSZAWA-URSUS, mieszkanie M-3 spółdzielcze, własnościowe II piętro pilnie zamienię na równorzędne lub podobne w Goleniowie, tel. 36-08 Goleniów. 11694-G

MAŁŻEŃSTWO z dzieckiem wynajmie pokój subiokatorski lub kawalerkę, tel. 22-72-91. 11666-G

DO wynajęcia lokal na cichą działalność. Oferty Biuro Ogłoszeń Szczecin 11665.

POSZUKUJĘ lokalu typu miejskiego do działalności usługowej, bezhałasowej. Oferty Biuro Ogłoszeń Szczecin 11667.

MIESZKANIE sprzedam, tel. 231-557. 11710-G

POŚREDNICTWO handlu nieruchomościami, mieszkaniami, poniedziałek, środy, czwartek 13—18, tel. 22-88-93 Bera. 10623-G

Garażu dla samochodu osobowego poszukuje pilnie SZCZECIŃSKIE WYDAWNICTWO PRASOWE, plac Hołdu Pruskiego 8, tel. 430-21, wew. 75.

2096-K

• Wybraliśmy dla Was • Telewizyjne programy tygodnia •

Od poniedziałku - do niedzieli

NA DZIEŃ ZWYCIĘSTWA

W TYM tygodniu — 9 maja — przypada 40 rocznica zakończenia II wojny światowej. Z tej okazji TVP przygotowała specjalny blok programów w którym znajdą się m. in. liczne bezpośrednie relacje z uroczystości (m. in. defilady wojskowe w Moskwie i Warszawie) rocznicowych, programy dokumentalne i filmy fabularne o tematyce związanej z Dniem Zwycięstwa.

TEATR TV

„Nikt mnie nie zna" (poniedziałek, 20.15, I). Jedna z mniej znanych komedii Aleksandra Fredry, której bohaterami są wiecznie zazdrosny mąż i jego piękna, sprytna żona. Reż. Marek Okopiński, wyk. Andrzej Szaciłło, Grażyna Jędras, Grzegorz Chrapkiewicz, Stanisław Michalski i inni (Ośrodek Gdański TVP).

„Kruczkowski" (środa, 21.45, II). Spektakl o znanym dramaturgu i jego twórczości, przygotowany przez Jana Machulskiego (prezentuje Andrzej Żurowski).

„Zrzędność i przekora" (sobota, 10, I). W cyklu **Historia dramatu polskiego** — komedia Aleksandra Fredry w reż. Andrzeja Łapickiego z udziałem Bronisława Pawlika, Wiesława Michnikowskiego, Joanny Szczepkowskiej i Mirosława Konarowskiego.

„Astronom" (niedziela, 13.45, I). Widowisko TV NRD dla dzieci i młodzieży (Interwizyjny Przegląd Widowisk).

FILMY, SERIALE...

Filmy w kolejności pojawiania się na ekranie:

▼ **„Z biegiem rzeki"** (poniedziałek, 22.30, II). Czwarty odcinek mającego licznych zwolenników, bezpretensjonalnego serialu prod. australijskiej.

▼ **„Niewolnica Isaura"** (wtorek, 20.15, I). Urzędy stanu cywilnego w PRL odmawiają nadawania dzieciom imienia Isaura. Do czego to jeszcze dojdzie?!

▼ **„Ostatni szturm"** (wtorek, 21.30, II). Część piąta i ostatnia radzieckiego filmu wojennego „Wyzwolenie" w reż. J. Ozierowa.

▼ **„Godziny nadziei"** (środa, 20, I). Polski film wojenny w reż. A. Rybkowskiego, którego akcja toczy się w ostatnich dniach wojny.

▼ **„Zwycięstwo"** (czwartek, 21.30, II). Film który powstał z połączenia dwóch uprzednio zrealizowanych przez reż. Jerzego Passendorfera — „Kierunek Berlin" i „Ostatnie dni" (1968/69). Jego bohaterami są polscy żołnierze biorący udział w operacji berlińskiej. Wśród wykonawców m. in. Wojciech Siemion, Krzysztof Chamiec, Wacław Kowalski i Marian Łacz.

W rolach głównych: Dirk Bogarde, James Fox, Wendy Craig i Sarah Miles. W jednej z epizodycznych ról — znany dramaturg brytyjski, współautor scenariusza Harold Pinter.

▼ **„Sędzia Fayard zwany Szeryfem"** (sobota, 20, I). Francuski film polityczny o sensacyjnej akcji. Reż. Yves Boisset, w roli sędziego Fayarda nieżyjący już Patrick Dewaere.

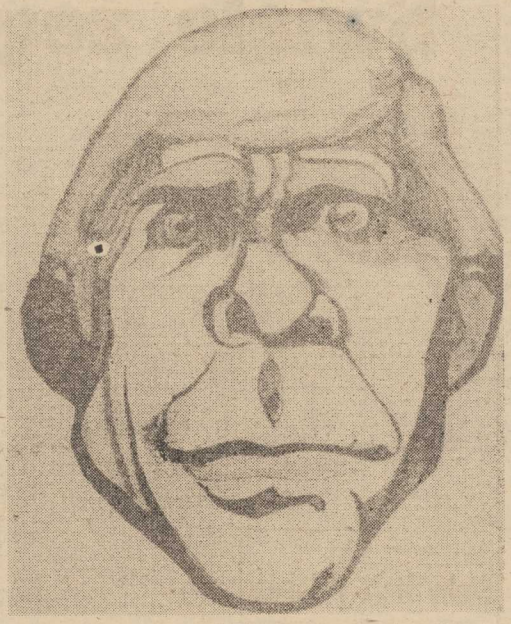

WOJCIECH SIEMION (tu w karykaturze Izabeli Kuiczyckiej-Fałdy) z powodzeniem wcielił się w rolę kaprala Naroga z filmów spółki autorskiej Passendorfer — Żukrowski. Zobaczymy go ponownie w nadchodzący czwartek.

▼ **„Zaćmienie częściowe"** (piątek, 21, I). Psychologiczny film prod. czechosłowackiej o 14-letniej dziewczynce która utraciła wzrok. Reż. Jaromil Jires.

▼ **„Służący"** (piątek, 22.25, II). Zniknął Visconti, pojawił się Losey... Zobaczymy trzy filmy tego wybitnego angielskiego twórcy — „Służący", „Wypadek" i „Posłaniec". Przygotowany na piątek obraz uznawany jest przez krytykę za najlepsze dzieło Josepha Loseya. To bardzo dziwna opowieść o psychicznej zależności młodego arystokraty od swojego służącego. „Nie ma w tym filmie — mówi Losey — niczego co byłoby szczególnie niecenzuralne, ale całość może pretendować do skandalu".

▼ **„Prawo mężczyzn"** (sobota, 22.25, II). Kolejny odcinek francuskiego serialu „Królowie przeklęci" wg Maurice'a Druona.

▼ **„Była wojna kiedy byłem dzieckiem"** (niedziela, 15, II). Druga część filmu prod. jap. (Kino Familijne).

▼ **„Freud"** (niedziela, 17.30, II). Drugi odcinek ang. serialu biograficznego o Zygmuncie Freudzie.

▼ **„Vendetta"** (niedziela, 20, I). Czwarta część ang. filmu „Kto opłaca przewoźnika".

▼ **„Saga rodu Palliserów"** (niedziela, 21.55, II). Piętnaste już spotkanie z powtarzanym angielskim serialem.

WIECZÓR CZECHOSŁOWACKI

Dziś, w poniedziałek program II poświęcony jest w znacznej mierze prezentacji dorobku socjalistycznej Czechosłowacji.

ROZRYWKA, ROZRYWKA!

▲ Muzyczny ekspres (wtorek, 22.15, I) ▲ Spotkanie z Katarzyną Gaertner (piątek, 19, II) ▲ Jazz Trio (piątek, 23.05, I) ▲ Piosenki San Remo 85 (sobota, 22.45, I) ▲ Dziś Peri Cola (sobota, 21.30, II) ▲ Godzina z Ireną Kwiatkowską (niedziela, 20.50, II).

REQUIEM WOJENNE BRITTENA

Wydarzeniem muzycznym będzie piątkowy koncert Orkiestry Filharmonii Narodowej wykonującej „Requiem wojenne" Benjamina Brittena (piątek, 20.30, I). Partie wokalne — Dorothy Dorow, Konstantin Lisowski i Andrzej Hiolski.

RUSZA WYŚCIG POKOJU

Tydzień pełen transmisji z Wyścigu Pokoju, imprezy przeprowadzanej w tym roku na zupełnie niezwykłej trasie. Relacja z I etapu w Moskwie — czwartek, 12.50, pr. I.

„Kryminał"

W TRAKCIE nagrywania telewizyjnej „Kobry" pod tyt. „Potrójny nelson" — informuje tygodnik „Antena" — zaginął magnetowid, odgrywający w spektaklu istotną rolę. Tak to jest gdy się poddamy fascynacji nowinkami technicznymi. Dawniej wystarczała atrapa i nikt nie był wodzony na pokuszenie...

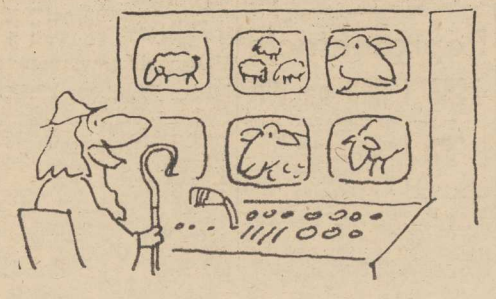

Przekład: Robert Ginolski

11

Jeśli nie liczyć podejrzliwego spojrzenia Claude'a — który, na szczęście, nie podzielił się swoimi obawami ze Smithem — ich powrót na pierwszy taras nie wzbudził niczyjej ciekawości. Wrócili osobno — Graham, by dokończyć partyjkę z Tote i Pei, Sabrina zaś do dwóch ślicznych Japonek z Frakcji Czerwonej Armii, które były na bieżąco zorientowane w ostatnich trendach europejskiej mody. C. W. zagłębił się w fotelu i udawał, że śpi. Pół godziny później Smith, który odbył tymczasem krótką naradę z Claude'em i Leah, wyszedł z sali. Po dalszych dziesięciu minutach C. W. powstał i oświadczył, że idzie poszukać czegoś, co bardziej przypomina łóżko. Nikt się nim nie zainteresował.

C. W. wjechał windą na drugi taras. Minął dwuosobowy patrol — strażnicy byli wprawdzie bez broni, ale mieli rozkaz trzymać oczy otwarte i meldować regularnie. C. W. obliczył, że wrócą w to samo miejsce za jakieś trzy minuty.

Strażnicy wrócili punktualnie. Kiedy człowiek nie ma do roboty nic poza chodzeniem w kółko, to stawia sobie za punkt honoru, żeby robić to jak należy. Zaledwie odeszli, zwój liny, którą C. W. przemycił na wieżę w lodówce, poszybował w dół, opadając na pierwszy taras. Lina zwisała wzdłuż zagłębienia w pionowej belce i — jeśli nie liczyć wybrzuszenia węzła na poręczy — była niewidoczna dla ludzi na wieży, chyba że ktoś wychyliłby się za balustradę. C. W. zacisnął węzeł i zaczął opuszczać się po linie.

Pierwszą, a zarazem najważniejszą częścią planu Mike'a Grahama było uwolnienie pani Wheeler. Gdyby się to powiodło, to jedynym zmartwieniem byłoby już tylko siedem tysięcy ton żelastwa. C. W., wisząc na cienkiej nylonowej lince, centymetr po centymetrze zbliżał się do salonu dla gości honorowych.

Dotarł do okna salonu. Jak się spodziewał, ujrzał tam panią Wheeler. Siedziała w fotelu z posępną twarzą, spoglądając w głąb pokoju. W chwili, gdy C. W. zamierzał zastukać w szybę, by przyciągnąć jej uwagę, pani Wheeler otworzyła usta i odezwała się. Wyglądało na to, jakby rozmawiała sama ze sobą.

Jak na zamówienie, pojawił się Smith. Kierował się w stronę okna, ale patrzył na panią Wheeler. C. W. zamarł, lecz już po chwili przesuwał się ostrożnie po rusztowaniu, starając się zejść z widoku. Nagle pani Wheeler spojrzała na okno: jej wzrok padł na C. W. Nie dając po sobie nic poznać, odwróciła głowę i spojrzała Smithowi prosto w oczy, przykuwając jego wzrok.

112

— Chciałbym tylko panią przekonać — mówił Smith — że pani szczera odezwa do władz przyspieszyłaby bieg spraw i pozwoliła uniknąć nader prawdopodobnego rozlewu krwi, jak również zagwarantowałaby pani wolność. Nie wymagam, żeby pani kogoś zdradzała, a już na pewno nie siebie sama... po prostu chciałbym, żeby jeszcze raz wystąpiła pani przed kamerami lub porozmawiała przez telefon.

Pani Wheeler wyprostowała się z godnością.

— Wszelka myśl o tym, że miałabym błagać o własne życie, jest mi z gruntu wstrętna, panie Smith — oświadczyła. — Mam wnuki, wychowałam syna, który został prezydentem Stanów Zjednoczonych, i nie zniżę się do tego, by iść na rękę takiemu barbarzyńcy, jak pan. Jeżeli chce pan dostać pieniądze, to musi pan sobie radzić beze mnie. To moje ostatnie słowo na ten temat.

— W razie konieczności potrafię być wyjątkowo natarczywy — rzekł Smith.

Adela Wheeler roześmiała się, szczerze ubawiona.

— Miażdżenie palców? — zakpiła. — Łamanie kołem, zrywanie paznokci? A może tortura zwana „strappado"? Doprawdy, panie Smith, na taką dziecinadę jestem i za stara, i za bardzo wiarta. Niech pan więc zmyka i straszy kogoś w pańskim wieku.

C. W. oparł się na dźwigarze, by ulżyć naprężonym mięśniom i puścił linę. Nie wziął jednak pod uwagę, że wiatr przybrał na sile — właściwie wzmagał się już od zachodu słońca, lecz C. W. nie zauważył tego, zaabsorbowany innymi sprawami. Gwałtowny podmuch porwał linę, która uderzyła w metalową ścianę salonu.

Smith odwrócił głowę niczym atakujący wąż.

— Panie Smith! — Adela Wheeler huknęła na niego władczym tonem. — Kazałam panu wyjść! Nawet więźniowie mają chyba prawo do chwili spokoju. Żegnam! Nie mamy sobie nic więcej do powiedzenia.

Smith najwyraźniej uznał, że hałas na zewnątrz jest nieistotny. Spojrzał wyzywająco w oczy pani Wheeler i skłonił się drwiąco.

— Madame — powiedział z kurtuazją — rozumiem teraz, jak doszło do tego, że jest pani matką prezydenta... i w jaki sposób prezydent Wheeler stał się takim człowiekiem, jakim jest. Do rychłego zobaczenia. — Odwrócił się i wyszedł, zamykając za sobą drzwi. Przez całe długie dwie minuty pani Wheeler siedziała nieruchomo, mając nadzieję, że człowiek za oknem postąpi tak samo.

(cdn)

W czwartek o godz. 19 mecz z zabrzanami

Wpadka w Lublinie

I liga piłkarska: MOTOR LUBLIN — POGOŃ SZCZECIN 2:0 (1:0). Bramki zdobyli: w 7 min. Szczepański i w 85 min. Łatka. Widzów: 10 tys. Sędziował Wit Żelazko z Warszawy.

MOTOR: Kalinowski — Fiuta, Milewski, Bartoszewski, Szaniawski — Jasina, Iwanicki, Slipiko (od 57 min. Grzanka) — Łatka, Kudyba, Szczepański.

POGOŃ: Długosz — Ostrowski, Makowski, Sokołowski, Urbanowicz — Miązek (od 46 min. Kuras), Wolski (od 72 min. Hawrylewicz), Czepan — Leśniak, Kensy, Turowski.

KIEPSKI mecz słabych drużyn. Mimo iż Motor, pod koniec gry, slaniał się ze zmęczenia zdołał zdobyć dwa cenne punkty. To było jego pierwsze zwycięstwo w rundzie wiosennej. Pogoń grała ospale — bez wiary we własne siły. Symptomy poprawy, widoczne w kilku ostatnich pojedynkach szczecinian, gdzieś zaginęły. Portowcy grali tak jak w okresie, gdy kroczyli od porażki do porażki. No i przegrali, dając sobie strzelić pierwszą bramkę już w 7 minucie spotkania. Gol ten kompromituje naszych obrońców. **Szczepański** zmusił bowiem do kapitulacji **Długosza** przy biernej postawie 3 spośród nich. Nie popisał się też zbytnio nasz reprezentacyjny obrońca — **Ostrowski** (może zmęczony trudami meczu z Belgami?), który nie upilnował **Łatki**. Lublinianin zainicjował samotny rajd i nie zagrożony podwyższył wynik na 2:0. Wcześniej — w 26 min., zawodnik ten będąc kilka metrów przed pustą bramką Pogoni, skierował piłkę tuż obok słupka. W pierwszej fazie gry szczecinianie mieli właściwie tylko jedną okazję do uzyskania gola, kiedy to w 32 min. po strzale **Sokołowskiego** głową, piłka poszybowała ponad poprzeczką.

PO przerwie Pogoń uzyskała obyczną przewagę. Stworzyła wiele groźnych sytuacji i mogła z powodzeniem mecz wygrać. Niestety. świetnych okazji dwukrotnie nie wykorzystał **Leśniak** (raz trafił w słupek) i **Kuras**, który minąwszy trzech lublinian zamiast zdecydować się na strzał uznał że lepiej jak go któryś z kolegów w tym wyręczy. No i nic z tego nie wyszło.

W KOLEJNYM ligowym meczu piłkarze Pogoni spotkają się w czwartek o godz. 19 (na stadionie przy ul. Twardowskiego) z Górnikiem Zabrze. I to będzie chyba mecz ostatniej szansy? (jg)

„Czarny weekend" szczecińskich piłkarzy

Na mieliźnie...

ZAMIAST zdobywać punkty, Pogoń umacnia się na mieliźnie, tworząc z krakowską Wisłą duet głównych pretendentów do gry w II lidze. Tęgie baty zebrała „jedenastka" Stali Stocznia, która na własnym boisku przegrała z lubińskim Zagłębiem 1:4. Nie popisał się też Chemik, który bezbramkowym remisem zakończył (w Policach) pojedynek z wrocławską Ślęzą. Nasi II-ligowcy też więc są w kiepskiej sytuacji, też zagrożeni spadkiem. Jednocześnie w III lidze stargardzcy Błękitni stracili na rzecz Dozametu pozycję lidera. Na drugie miejsce awansowała natomiast Arkonia, która wygrała z Lechią Zielona Góra. Dozamet wyprzedza obie nasze drużyny różnicą 1 punktu. Podobnie jak arkończycy, zwycięstwo odnieśli także III-ligowi piłkarze Energetyka Gryfino. Były to jedyne jaśniejsze akcenty minionego weekendu piłkarskiego.

Sytuacja szczecińskiego futbolu (trzy drużyny zagrożone degradacją do niższych klas) jest fatalna. Szczególnie niepokoi możliwość utraty reprezentanta w ekstraklasie. Pogoń nie potrafi dobrze zagrać już nawet z tak słabo notowanym zespołem, jakim jest Motor. Nasi zawodnicy wręcz odzwyczaili się od zdobywania bramek. A tymczasem w perspektywie kilka trudnych pojedynków m. in. z Górnikiem Z., Zagłębiem i Legią. Prawdę mówiąc, przy obecnie prezentowanych przez zespół umiejętnościach, równie trudne będą także pozostałe spotkania. W sumie zostało ich jeszcze 1. Nie wszystko więc jeszcze stracone. Z drugiej jednak strony ponowna dekoncentracja naszej drużyny, dolegliwości odczuwane po konsultacjach przez Leśniaka, Turowskiego, Makowskiego i Hawrylewicza, przy jednoczesnym braku dublerów nie nastrajają optymistycznie. Walczyć trzeba jednak do końca, otrząsnąć się z apatii, grać odważniej i mądrzej. Sytuacja w tabeli jest wciąż taka, że inni potencjalni kandydaci do spadku nie uciekli zbyt daleko i nadal istnieje możliwość przesunięcia się na miejsce gwarantujące pozostanie w ekstraklasie. Oby się to Pogoni udało. (jg)

Wyniki i tabela

I liga piłkarska

GKS — Lech	1:1 (1:0)
Motor — POGOŃ	2:0 (1:0)
Lechia — Wisła	2:0 (1:0)
Górnik Z. — Zagłębie	0:0
Legia — Radomiak	2:0 (2:0)
Śląsk — ŁKS	1:3 (0:2)
Górnik W. — Bałtyk	4:0 (3:0)
Widzew — Ruch	1:0 (0:0)

TABELA

1.	Górnik Z.	32:14	25—10
2.	Widzew	31:15	23—11
3.	Legia	30:16	20—17
4	Lech	29:17	24—19
5.	Zagłębie	29:20	20—22
6	Górnik W.	24:22	27—24
7.	Ruch	22:24	20—21
8	ŁKS	22:24	17—20
9	Śląsk	20:26	25—27
10	GKS	20:26	16—20
11.	Lechia	20:26	17—25
12.	Bałtyk	20:26	15—25
13	Radomiak	19:27	19—23
14	Motor	19:27	20—27
15.	Wisła	17:29	15—24
16.	POGOŃ	17:29	17—30

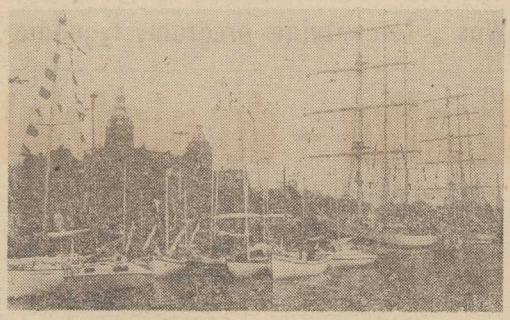

NA ZDJĘCIU: szczecińskie jachty cumują przy nabrzeżu Wałów Chrobrego. W głębi żaglowce „Pogoria" i „Iskra". Fot.: Z. Jodkowski

Święto żeglarzy

(Dokończenie ze str. 1)

nu żeglarskiego nieprzypadkowo zbiega się z uroczystościami 40 rocznicy wyzwolenia Szczecina i Dniem Zwycięstwa, gdyż w ten sposób cała społeczność żeglarska chce wyrazić hołd wyzwolicielom i pionierom Ziem Zachodnich i Północnych, przywróconych do Macierzy po latach niemieckiej niewoli.

WICEPREMIER nawiązał także do znacznego potencjału gospodarczego Szczecina, który w gospodarce morskiej odgrywa w kraju czołową rolę. W podszczecińskiej Trzebieży znajduje się także „uczelnia żeglarska" — **Centralny Ośrodek Żeglarstwa im. A. Benesza, który szkoląc młodzież i dorosłych na wszystkie stopnie dorobił się pokaźnej i dobrze zagospodarowanej bazy, a przede wszystkim licznego zastępu kapitanów i sterników. Duże osiągnięcia ma także Morska Stocznia Jachtowa im. Leonida Teligi, który przed laty słynne go „Poloneza", a następnie całych serii nowoczesnych jachtów morskich.**

Na zakończenie swego wystąpienia prezes PZŻ życzył wszystkim miłośnikom żeglarstwa, aby był to sezon udany z pomyślnymi wiatrami i stopą wody pod kilem.

Po ceremonii otwarcia sezonu nastąpił uroczysty i oryginalny chrzest nowego jachtu noszącego nazwę Kopalni Węgla Kamiennego „Janina". Jednostkę tę — typu „Cetus" — wybudowano w Morskiej Stoczni Jachtowej dla górników, którzy zrzeszeni w Gwarectwie Jaworzyńsko-Mikołowskim założyli klub żeglarski o nazwie „Tramp" i kupując jacht z funduszy **socjalnych w ten m. in. sposób chcą znaleźć się bliżej morza organizując rejsy żeglarskie dla swoich pracowników.** Matka chrzestna jednostki była **Alicja Łys**, a „Janina" w pierwszy rejs popłynie do francuskiego portu Kile, gdzie górnicy zostali zaproszeni przez przedstawicieli Polonii. Dodajmy tu, że podczas całej uroczystości pokazowy koncert dała górnicza orkiestra.

KONFERENCJA PRASOWA MIECZYSŁAWA F. RAKOWSKIEGO

TUŻ przed rozpoczęciem uroczystości na Wałach Chrobrego w Wyższej Szkole Morskiej odbyła się konferencja prasowa prowadzona przez prezesa Polskiego Związku Żeglarskiego, wicepremiera Mieczysława F. Rakowskiego. Na wstępie przedstawiono skład nowego Prezydium PZŻ, które ukonstytuowało się po niedawnym sejmiku sprawozdawczo-wyborczym. I zastępcą prezesa został kpt. ż. w. **Ryszard Pospieszyński**, a wiceprezesami: wiceminister **Andrzej Głowacki** oraz **Stanisław Tołwiński**. Powołano także przewodniczących komisji: Szkolenia z **Jerzym Dąbrowskim**, Morskiej z **Bogdanem Olszewskim**, Rady Technicznej z **Romualdem Pietraszkiem**, Głównej Komisji Turystyki z **Waldemarem Błaszczukiem** i Kapitanatu Sportowego z **Andrzejem Rymkiewiczem**. Sekretarzem generalnym PZŻ został **Józef Misztal**.

Podczas konferencji przedstawiono kierunki rozwoju żeglarstwa, które stawiając na młodzież będzie także rozwijało turystykę i rekreację. Podjęte zostaną starania o rozwiązanie problemu portu schronienia dla żeglarzy w Zatoce Pomorskiej, ale jest to wielomilionowa inwestycja, na którą na razie nas nie stać. Prowadzi się rozmowy z ZSRR i NRD na temat rozszerzenia obopólnych kontaktów żeglarskich. Do najważniejszych tegorocznych imprez należy zaliczyć Operację Żagiel i ponad 200 imprez sportowych. Tak w wielkim skrócie można przedstawić główne z poruszonych podczas konferencji tematów.

REGATY „OPTYMISTÓW" I „CADETÓW"

OSTATNIM punktem uroczystości na Wałach Chrobrego był pierwszy rejs zorganizowany na szczecińskich jachtach dla młodzieży zrzeszonej w kołach Ligi Morskiej na Jezioro Dąbskie, a następnie na Odrze pierwsze w tym sezonie regaty „Optymistów" i „Cadetów". W trudnych warunkach przy słabym wietrze i prądzie puchar SOZŻ zdobył w klasie „Optymist" **Marcin Borzymski** (Pogoń) przed **Przemysławem Wądołowskim** (JK AZS) i **Maciejem Sierpiwskim** (Pogoń). Puchar Ośrodka TV w Szczecinie zdobyła załoga „Cadeta" **Marek Kaklin** z **Robertem Domańskim** przed **Piotrem Urbańczykiem** z **Marcinem Drzastwą** oraz **Tomaszem Gedymlnem** z **Sebastianem Kalitowskim** (wszyscy JK AZS). Drużynowo wygrali zawodnicy JK AZS zdobywając puchar prezesa SOZŻ przed Pogonią. (Ag)

TOTO LOTEK

Duży Lotek

I losowanie:
2, 10, 25, 28, 34, 42, dod. 21

II losowanie:
1, 26, 32, 35, 45, 47

Po raz szósty

Hokeiści CSRS mistrzami świata

PO RAZ szósty na listę mistrzów świata wpisali się hokeiści CSRS. Na zakończonych w piątek mistrzostwach w Pradze Czechosłowacy wygrali w decydującym meczu z Kanadą 5:3.

Brązowy medal zdobyli hokeiści ZSRR, którzy w ostatnim meczu mistrzostw wygrali z USA 10:3.

Końcowa kolejność 50 mistrzostw świata:

1. CSRS	6:0	18—6
2. Kanada	4:2	9—8
3. ZSRR	2:4	12—8
4. USA	0:6	7—24
5. Finlandia	10:10	39—13
6. Szwecja	8:12	37—40
7. RFN	7:13	28—41
8. NRD	2:18	16—64

ZESPÓŁ NRD został zdegradowany do grupy „B", a w przyszłym roku w Moskwie w grupie „A" grać będą polscy hokeiści.

Na kryterium MON

Słaby start Polaków

TRADYCYJNE kolarskie kryterium MON w Warszawie było w tym roku pierwszym akordem VI Letniej Spartakiady Armii Zaprzyjaźnionych. Na starcie stanęło 45 zawodników reprezentujących siły zbrojne 8 krajów: Bułgarii, CSRS, Kuby, Mongolii, NRD, Rumunii, ZSRR i Polski.

Kryterium zakończyło się potrójnym zwycięstwem zawodników radzieckich. Złoty medal spartakiady AZ zdobył młody kolarz CSKA — **Włodzimierz Pulnikow** — 81 pkt., wyprzedzając **Włodzimierza Murawskiego** — 44 pkt. i **Dzamuledira Abduszaparowa** — 26 pkt. Zespół Armii Radzieckiej wygrał też bezapelacyjnie klasyfikację drużynową przed reprezentacjami Wojska Polskiego i Czechosłowackiej Armii Ludowej.

Ściągnięcie „posiłków" z ostatniego zgrupowania kadry Ryszarda **Szurkowskiego** niewiele pomogło naszej ekipie. **Leśniewski** i **Kulas** jechali dość ostrożnie, czemu trudno się dziwić w perspektywie czekającego ich w środę w Pradze startu.

Srebrny medal w drużynie i czwarte miejsce Szczepkowskiego nie może być niestety uznane za sukces, tym bardziej, że pozostałe zespoły zaprezentowały się w Warszawie dość słabo.

T. Żurowska najlepszą snajperką

Puchar dla Pogoni

PRZEZ DWA dni odbywał się w Szczecinie turniej piłkarek ręcznych, w którym uczestniczyły zespoły: ASK Frankfurt (mistrz NRD), Empor Rostock i Pogoń. Spotkania rozgrywane były w czasie 2X20 minut i każdy z każdym grał mecz i rewanż. Pierwsze miejsce i puchar ufundowany przez WFS zdobyły piłkarki Pogoni, które pokonały dwukrotnie Empor 16:14 i 17:12. W meczu piątkowym nasze panie wygrały z ASK 16:14, a w sobotę przegrały 15:17. Drugie miejsce zajął zespół ASK, a trzecie Empor.

Najlepszą bramkarką została Małgorzata **Chmielewska**, która popisała się szeregiem udanych interwencji, a miano najskuteczniejszej snajperki zdobyła **Teresa Żurowska** (18 bramek). Najlepszą zawodniczką w ocenie trenerów została **Kerstin Wolf** z Emporu. (MK)

Reprezentacje ZSRR i NRD na WP

FEDERACJA kolarska ZSRR ogłosiła skład drużyny tego kraju na Wyścig Pokoju. Na trasie 38 Wyścigu Pokoju pojadą: Jurij Kaszirin, Piotr Ugriumow, Aleksandr Zinowiew, Wiktor Klimow, Wasilij Żdanow i Rikho Suun.

W MAJOWEJ imprezie w reprezentacji NRD pojadą: Uwe Raab, Olaf Ludwig, Thomas Barth, Dan Radtke, Falk Boden i Uwe Ampler.

Plebiscyt „Głosu" rozstrzygnięty

• Szuszkiewicz najlepszym sportowcem
• W. Mosbauer pierwszy wśród trenerów

ROZSTRZYGNIĘTY został plebiscyt na 10 najlepszych sportowców i 3 najlepszych trenerów Ziemi Szczecińskiej w minionym 40-leciu, organizowany przez redakcję „Głosu Szczecińskiego" przy współudziale Wojewódzkiej Federacji Sportu i Szczecińskiego Klubu Olimpijczyka.

Do grona najlepszych zawodników Czytelnicy „Głosu" wybrali w kolejności: 1. Władysława **Szuszkiewicza** (kajakarstwo), 2. Ryszarda **Stadniuka** (wioślarstwo), 3. Wiesława **Maniaka** (la), Janusza **Brzozowskiego** (piłka ręczna), Wojciecha **Małusiaka** (kolarstwo), Ryszarda **Dawidowicza** (kolarstwo), Henryka **Wawrowskiego** (piłka nożna), Kazimierza **Jaworskiego** (żeglarstwo), Aleksego **Szołomickiego** (siatkówka) i Izabelę **Szuszkiewicz** (kajakarstwo). Do grona 3 najlepszych trenerów wybrano: 1. Waldemara **Mosbauera** (kolarstwo), 2. Michała **Knausza** (piłka wodna) i Jerzego **Cieślę** (la).

Zakończenie plebiscytu nastąpi 25 maja br. podczas uroczystej akademii z okazji 40-lecia szczecińskiego sportu. (jg)

II liga piłkarska

Pogrom Stali

II-LIGOWI piłkarze Stali Stocznia doznali druzgocącej porażki na własnym boisku z Zagłębiem Lubin 1:4 (0:2). Jedyna bramka dla Stali zdobył w ostatniej minucie Borówko. Dla gości gole strzelili: Ptak (w 27 i 89 min.), Kubot w 12 min. i Kurant w 70 minucie.

Natomiast piłkarze Chemika Police zremisowali na własnym boisku ze Ślęzą Wrocław 0:0. (mk)

Tabele i wyniki

II liga piłkarska Gr. I

STAL STOCZNIA — Zagłębie L.	1:4 (0:2)
Szombierki — Piast	0:0
Moto Jelcz — Gwardia	2:0 (1:0)
Olimpia P. — Zagłębie W.	0:0
Odra — Stilon	2:0 (1:0)
CHEMIK — Ślęza	0:0
Victoria — Zawisza	1:0 (0:0)
AKS — Chrobry	2:2 (0:2)

TABELA

1	Szombierki	31:15	28—14
2	Odra	30:16	35—22
3	Zagłębie L.	29:17	23—16
4	Gwardia	28:18	42—24
5.	Zawisza	28:18	33—21
6.	Olimpia	26:20	23—20
7	Piast	26:20	26—21
8.	Moto Jelcz	24:22	24—20
9.	Ślęza	20:26	23—26
10	Zagłębie W.	20:26	27—33
11	Chrobry	20:26	17—23
12	STAL STOCZNIA	20:26	18—28
13	CHEMIK	19:27	13—23
14.	Victoria	19:27	10—19
15	Stilon	19:27	15—33
16.	AKS	13:33	18—37

III liga piłkarska

Polonia — Czarni	1:2
Lech II — Dozamet	0:1
ARKONIA — Lechia	1:0
Grunwald — Fadom	2:2
Lubuszanin — Warta	1:2
Celuloza — ENERGETYK	0:1
Stoczniowiec — BŁĘKITNI	2:0

TABELA

1.	Dozamet	25:12	20—18
2.	BŁĘKITNI	25:13	32—16
3.	ARKONIA	25:13	25—18
4.	Celuloza	23:15	19—11
5.	Lechia	23:15	19—12
6.	Stoczniowiec	21:17	23—16
7.	ENERGETYK	21:17	20—20
8.	Lubuszanin	18:20	20—26
9.	Czarni	17:21	19—22
10.	Fadom	17:21	13—18
11.	Grunwald	16:22	22—27
12.	Warta	14:24	22—25
13.	Polonia	12:26	21—26
14.	Lech II	8:30	16—26

II liga piłkarzy ręcznych

Pogoń — Włókniarz	29:24 i 23:23
Ostrovia — Gwardia	22:26 i 28:24
Chrobry — AZS W.	28:21 i 26:24
Nielba — Zagłębie	20:21 i 18:31
ChKS — Ogniwo	35:28 i 36:27

TABELA KOŃCOWA

1. ChKS	69:11	1194—982
2. Gwardia	63:17	1022—833
3. Zagłębie	61:19	996—881
4. Pogoń	41:39	998—962
5. Ostrovia	40:40	994—1042
6. Chrobry	39:41	971—974
7. Włókniarz	38:42	957—983
8. AZS W.	34:46	979—1019
9. Ogniwo	27:54	959—1056
10. Nielba	26:54	897—1015
11. AZS B.	10:70	916—1199

PONIEDZIAŁEK, 6 MAJA

DZIŚ: Judyty, Juranda
JUTRO: Gizelli, Ludmiły

POGODA

SŁONECZNIE. Temp. do 18 st. Wiatry wschodnie, słabe do umiarkowanych.

DZIŚ rano w Szczecinie ciśnienie wynosiło 1013 hPa (760 mm Hg). W ciągu dnia powolny wzrost ciśnienia.

TEATRY

MUZYCZNY (289-02) „Królewna Śnieżka" g 13 (poniedziałek i wtorek).

KINA

DELFIN (408-68) „Amok" g. 15.45, 18, 20.15 — marok., l. 15; wtorek: Konfrontacje 84 — „Kobieta w kapeluszu" g. 9.30, 12, 15.30, 18, 20.15 — pol., l. 18; **COLOSSEUM** (458-18) „Koncert" g. 16, 18, 20 — pol., l. 12; wtorek: „Sęp" g. 14.30 — węg., l. 15; Konfrontacje 84 — „Kobieta w kapeluszu" g. 17, 19.30 — pol., l. 18; **KORAB** — „1941" g. 17 — USA, l. 15; „Ucieczka z Alcatraz" g. 19.30 — USA, l. 15; **KOSMOS** (359-03) Konfrontacje 84 — „Kobieta w kapeluszu" g. 15, 17.30, 20 — pol., l. 18; wtorek: „Paris Texas" g. 9.30, 12, 15, 17.30, 20 — RFN-fr., l. 18; **BAŁTYK** (733-35) „Maria i Mirabella" g. 13.30 — rum.; „Star 80" g. 17, 19.15 — USA, l. 18 (poniedziałek i wtorek); **POLONIA** (22-18-34) „Wodne dzieci" g. 14.30 — ang.; „Biały lotos" g. 16.30, 18.30 — chiński, l. 15 (poniedziałek i wtorek); **PIONIER** (475-02) „Nie ma mocnych" g. 9, 13, 15 — pol.; „Walka o ogień" g. 11 17, 19.15 — fr.-kanad., l. 18 (poniedziałek i wtorek); **ZAMEK** (kino studyjne) „Bez skrupułów" g. 18.30 — fr., l. 15; **MARS** — „Hubal" g. 15.30, 18, 20.30 — pol.; **SZMARAGD** (Zdroje) „Księżniczka w oślej skórze" g. 17.30 — radz.; „Psy wojny" g. 19 — USA, l. 18; **PRZYJAŹŃ** (Dąbie) „Czy leci z nami pilot?" g. 17.30 — USA, l. 12; „Tajemniczy Budda" g. 19.30 — chiński, l. 15; **1 MAJ** (Żydowce) „E.T." g. 18 — USA; **BAJKA** (Police) „Gandhi" g. 18 — ang., l. 15; **BIAŁY** (Trzebież) „Olimpiada" — pol., l. 12; „Załoga" — pol., l. 12; **ZATOKA** (Nowe Warpno) „Czas Apokalipsy" — USA, l. 18; „Żandarm na emeryturze" — fr., l. 12; **JUTRZENKA** (Chojna) „Białe róży" — radz. l. 15; **GRYF** (Gryfino) „Powrót Jedi" — USA, l. 12; **WISŁA** (Goleniów) „Widziadło" — pol., l. 18; „Wodne dzieci" — ang.; **INA** (Stargard) „Fanny i Aleksander" — szw., l. 18

REPERTUAR KIN na podstawie informacji OPRF.

WYSTAWY

NIECZYNNE.

DYŻURY

SZPITALE

CHIR. DZIECIĘCA — Wojciecha 7; CHIR. DOROSŁYCH — III Pomorzany + Żdunowo; WEWN., POŁOŻNICTWO, GINEKOLOGIA — rejonowe.

PRZYCHODNIE

DZIECIĘCA — ul. Wojciecha 7 — g. 20—8; DOROSŁYCH — al. Jedności Narodowej 12 — g. 19—7; STOMATOLOGICZNA — al. Jedności Narodowej 12 — g. 20—7.

APTEKI

KARD. WYSZYŃSKIEGO 17 (dod. odrutki) 372-75; AL. WYZWOLENIA 107 — 221-012; STOŁCZYN, NAD ODRĄ 26 — 239-422; ZDROJE, BAT. CHŁOPSKICH 54 — 612-573.

INFORMACJE

PKS — tel. 469-80, 936 — odjazdy autobusów pospiesznych.

KOLEJOWA — tel. 935; pociągi odjeżdżające — tel. 933; pociągi przyjeżdżające — tel. 934.

SŁUŻBA ZDROWIA — tel. 425-25 i 446-46 — g. 7.30—17.

OŚRODEK DOSKONALENIA KADR MEDYCZNYCH — tel. 770-60 — g. 8—13.

USŁUGOWA — tel. 428-14 — g. 7.30—15.30.

RUCH STATKÓW — tel. 951.

STAN DRÓG — tel. 980 — g. 7—20.

POGOTOWIA

RATUNKOWE — tel. 999; MO — tel. 997; STRAŻ POŻARNA — tel. 998; DROGOWE — tel. 981; SPÓŁDZIELCZE — tel. 982; ELEKTROWNI — tel. 991; GAZOWE — tel. 992; WODNO-KANALIZACYJNE — tel. 994; LOKATORSKIE — tel. 986.

STACJE BENZYNOWE

CZYNNE CAŁĄ DOBĘ: Mickiewicza, Kadłubka (taxi), Ku Słońcu, Eskadrowa, Chopina, Kopernika. Pozostałe stacje czynne w godz 6—21.

TELEWIZJA

PROGRAM I

15.55 NURT — Energia i jej zachowanie. 16.25 Wiadomości. 16.30 Encyklopedia TDC. 16.55 „Zwierzyniec". 17.50 Wiadomości. 17.30 Film TV radz. — „Strategia zwycięstwa". 18.40 Piłkarska kadra czeka. 19 Dobranoc. 19.10 Echa stadionów. 19.30 Dziennik. 20 Publicystyka. 20.15 Teatr TV — „Nikt mnie nie zna". 21.05 Radz. film dokum. — „Marszałek Żukow". 22.30 TV Informator wydawniczy. 22.45 Komentarze.

PROGRAM II

17 Radz. film dokum. — „Jak Feniks z popiołu". 17.30 „Kapitan schodzi ostatni". 18 Krajobrazy kultury — Kraków. 18.30 Kronika (lok.)

Wieczór czechosłowacki w TVP

19 Z najnowszych kart historii Czechosłowacji 19.20 „Wieczerniczek". 19.30 Dziennik. 20 Czechosłowacja 85. 20.15 Polimex-Cekop w CSRS. 20.20 Ludowi twórcy na Morawach. 20.40 Turystyka i przyroda. 21 Rozrywkowe debiuty. 21.15 Wydarzenia. 21.30 Magazyn motoryzacyjny. 22 „Powroty — Ziemie Odzyskane". 22.30 Film TV austral. — „Z biegiem rzeki". 23.20 Wiadomości.

WTOREK

6 i 6.30 TTR. 8.10 Geografia dla kl. VII. 9 Plastyka dla kl. II. 9.40 Film TV — „Niewolnica Isaura". 10.30 Wiadomości. 21 Chemia dla kl. VIII. 11.55 J. polski dla kl. III lic. 12.50 Plastyka dla kl. II. 13.30 i 14 TTR. 15.55 Wiadomości. 15.55 Pr. aktualny. 17.20 Wiadomości. 17.30 Z filmoteki 40-lecia. 18 Przyroda polska. 18.30 Film dla dzieci — „Nicponie". 19 Dobranoc. 19.05 Klinika zdrowego człowieka. 19.30 Dziennik. 20 Publicystyka. 20.15 Film TV — „Niewolnica Isaura". 21.25 „Powrót na pradzieje ziemie" — film dok. 22.15 Komentarze 22.40 Pr. rozrywkowy TV bułg. 23.35 Wiadomości.

PROGRAM II

17.05 „Zespół adwokacki". 17.30 Dni Gdańska w Leningradzie 18 „Punkt widzenia" 18.30 Kronika (lok.). 19 „Podaj łapę". 19.20 Przeboje Dwójki". 19.30 Dziennik. 20 Prowokacje 85. 20.15 Salon muzyczny. 21.15 Wydarzenia 21.30 Rep. filmowy. 21.50 Film radz — „Wyzwolenie". 23 Wiadomości.

UWAGA: TV zastrzega sobie prawo do zmian w programie.

PROGRAM BERLIŃSKI

15.40 Film 17 Wiadomości. 17.15 Widowisko dla dzieci. 17.50 Gimnastyka — 18 Pr. muzyczny. 18.50 TV dziecięca. 19 Wizyta. 19.25 Prognoza pogody, kronika. 20 Film — „Moja żona lubi muzykę". 21.25 Czarny kanał. 21.45 Pr. z Rostocku. 22.30 Kronika 22.45 Pr. dokumentalny.

PROGRAM II

17.35 Gimnastyka. 17.45 Wiadomości. 17.50 TV dziecięca. 18.55 Wiadomości. 19 Magazyn rolniczy. 19.30 Pr. muzyczny. 20 Pr. rozrywkowy. 21.30 Kronika. 22 Film węg.-wł. — „Zwariowane życie pana Pistoli".

RADIO

PROGRAM I

WIADOMOŚCI: 16, 18, 19, 20, 22, 23. 14.55 Pięć minut o książce. 16.05 Muzyka i Aktualności. 17.30 Przygoda z piosenką. 18.05 Alfabet zwycięstwa. 18.20 Jazz i piosenka. 19.30 Radio dzieciom — „Balkon z księżycem". 20.15 Koncert życzeń. 20.45 „Kierunek Berlin". 21.05 Kronika sportowa. 21.15 Antologia Jamesa Galwaya. 22.05 Zbliżenia. 22.20 Koncert bez biletu — od filmu do kabaretu. 23.10 Panorama świata. 23.25 Dla tych co nie lubią rocka.

PROGRAM II

WIADOMOŚCI: 17, 21.20, 0.50.
14.30 Folklor na mapie świata. 15 Pamiętniki i wspomnienia. 15.10 Muzyka młodych. 16 Międzynarodowy Rok Muzyki Bacha i Haendla 16.50 „Szczyt lata". 17.05 Felieton. 17.15 Dziennik. 17.20 Ze światowej estrady. 17.40 Muzyczne aktualności. 18 Spotkanie z młodością. 18.30 Klub Stereo. 19.30 Wieczór w filharmonii. 21.25 Wieczorne refleksje. 21.30 Wieczór literacko-muzyczny. 21.40 Studio Form Dokumentalnych. 22.10 Słuchajmy razem. 23 „Marmurowy faun". 23.20 Koncert polski. 24 Głosy, instrumenty, nastroje 0.45 Miniatura literacka.

PROGRAM III

15.05 Bielszy odcień bluesa. 15.50 „Wieża zakładników". 16 Zapraszamy do Trójki. 17.30 Polityka dla wszystkich. 18.05 Informacje sportowe. 19 „Ptasi gościniec". 19.30 Trochę swinga. 19.50 „Kacper Hauser". 20 Katalog nagrań. 20.45 Klub Trójki. 21 Trzy kwadranse jazzu. 21.45 Klub Trójki. 22.15 Lubię szum starej płyty. 22.45 I przyszło zwycięstwo. 23 Zapraszamy do Trójki. 23.50 „Wojna była lepsza".

PROGRAM IV

WIADOMOŚCI: 17, 19.30, 23.50.
14.25 Rozgłośnia Harcerska. 15.30 Tajemnice świata. 16 Lektury nastolatków. 16.10 Leksykon lekkiej muzy. 16.30 Widnokrąg. 17.05 Placido Domingo — „Moje życie na scenie". 18 Rozważania stylistyczne. 18.10 Piosenki starej Warszawy 18.40 Studio ekspertów. 19.40 J. rosyjski. 19.55 W trosce o przyszłość. 20.20 Wieczór muzyki i myśli. 22 Akademia muzyki dawnej. 22.50 Lektury Czwórki. 23 Muzykoterapia. 23.30 Człowiek i nauka.

Kronika wypadków

MINIONEJ soboty na drogach województwa i samego Szczecina nie wydarzył się żaden poważniejszy wypadek drogowy. Wczoraj zaś odnotowano tylko jeden: o godz. 19.30 u zbiegu ulic Szerokiej i Koralowej „Warszawa" nowszego typu, koloru stalowego, o nie ustalonych numerach rejestracyjnych (kierowca zbiegł z miejsca wypadku) potrąciła 34-letniego Witolda K., którego lekarz pogotowia skierował do szpitala. Milicja prosi świadków wydarzenia o zgłoszenie się w RUSW przy ul. Kaszubskiej 35 pok. 13 tel. 307-346 w godz. 8—16.

* * *

PODOBNIE jak „drogówka", również Wojewódzka Komenda Straży Pożarnych nie odnotowała w sobotę ani jednego pożaru. W niedzielę było ich dwa. W RSP Kania spłonęła (prawdopodobnie wskutek podpalenia) 70-tonowa sterta słomy, straty wynoszą 30 tys. zł. Krótko po północy na ul. Dzierżyńskiego w Kluczewie wybuchł pożar budynku mieszkalnego — przyczyną było pozostawienie bez nadzoru włączonego do sieci grzejnika elektrycznego. Spaliła się część dachu, strop oraz pralka. W akcji ratowniczej brały udział 4 sekcje strażackie. Straty — 300 tys. zł.

(ap)

Wszystkim przyjaciołom, znajomym, sąsiadom, koleżankom i kolegom z pracy oraz całemu kierownictwu WPEC, którzy okazali pomoc i współczucie w ciężkich dniach śmierci oraz uczestniczyli w ostatniej drodze najukochańszej Córki, Żony i Siostry

śp.

GRAŻYNY SIERAŃSKIEJ
z d. Wojciechowska
serdeczne Bóg zapłać składa

RODZINA

Serdeczne podziękowanie księdzu Antoniemu Dudkowi z parafii pod wezwaniem Najświętszego Serca Pana Jezusa, pracownikom II Oddziału PKO, Kazimierzowi Molskiemu oraz wszystkim przyjaciołom i znajomym za okazaną pomoc, wyrazy współczucia i udział w pogrzebie

KAZIMIERZA GREBERA

składa

ŻONA z RODZINĄ

Z głębokim żalem zawiadamiamy, że 2 maja 1985 roku zmarła

Maria Wasiłojć

emerytowana nauczycielka

Pogrzeb odbędzie się 7 maja o godz. 10.30 na Cmentarzu Centralnym.

RODZINA

Z głębokim żalem zawiadamiamy, że 1 maja 1985 roku zmarł

śp.

Ludwik Kłosowski

Pogrzeb odbędzie się 7 maja o godz. 13.30 na Cmentarzu Centralnym.

RODZINA

Z głębokim żalem zawiadamiamy, że 1 maja 1985 r. zmarł w wieku 59 lat

śp.

Jan Podlasiak

Pogrzeb odbędzie się 7 maja o godz. 11 na Cmentarzu Centralnym, o czym zawiadamia pogrążona w smutku

RODZINA, BRACIA, ŻONA i DZIECI.

Koleżance
BODZISŁAWIE ŁACIAK
serdeczne wyrazy współczucia z powodu zgonu
OJCA
składają:
dyrekcja, POP, związek zawodowy oraz koleżanki i koledzy z Przedsiębiorstwa Hurtu Spożywczego w Szczecinie.

Koleżance
mgr **GRAŻYNIE SCHWARTZ**
wyrazy serdecznego współczucia z powodu śmierci
MATKI
składają:
koleżanki i koledzy ze Szkoły Podstawowej przy OSW dla Dzieci Niedosłyszących.

Pani **HALINIE ZIĘTAL**

wyrazy szczerego współczucia z powodu śmierci
MĘŻA
składają
koleżanki i koledzy z Ogniska TKKF „Gimnastyczne".

W związku ze śmiercią Naszego Kolegi st. inspektora
ZBIGNIEWA BOGDANA
of. mech. okr. I kl.
rodzinie Zmarłego wyrazy głębokiego współczucia składają koleżanki i koledzy z Wydziału Bezpieczeństwa Żeglugi Urzędu Morskiego w Szczecinie.

Wszystkim, którzy okazali pomoc i współczucie w tak bolesnej dla nas chwili oraz uczestniczyli w ostatniej drodze mojego ukochanego Męża
BRONISŁAWA BANCA

serdeczne podziękowania składa pogrążona w żałobie i smutku

ŻONA z RODZINĄ

Wszystkim znajomym, koleżankom, kolegom i przyjaciołom, którzy towarzyszyli
JANOWI KRĘGLEWSKIEMU
w ostatniej drodze do miejsca wiecznego spoczynku serdeczne podziękowanie składa

ŻONA z CÓRKĄ

Dyrekcji i współpracownikom z PEDiM i RSOP, ks. z parafii pod wezwaniem św. Jana Chrzciciela oraz tym wszystkim, którzy uczestniczyli w ostatniej drodze Zmarłego Męża
STANISŁAWA ŻYWICKIEGO
serdeczne podziękowania składa

ŻONA z RODZINĄ

„KURIER SZCZECIŃSKI" — dziennik RSW „Prasa—Książka—Ruch" WYDAWCA: Szczecińskie Wydawnictwo Prasowe 70-550 Szczecin, pl. Hołdu Pruskiego 8. REDAKCJA 70-550 Szczecin, pl. Hołdu Pruskiego 8 (skr. poczt. 70-925 Szczecin) redaktor naczelny — Ireneusz Jelonek. DRUK: Szczecińskie Zakłady Graficzne. TELEFONY: centrala 430-21, sekretariat red. naczelnego 457-41, sekretarz redakcji 467-21, dz. miejski 462-35, dz. ekonom.-morski 427-77, dz. sportowy 379-50, dz. łączności z Czytelnikami 450-21. OGŁOSZENIA przyjmuje Biuro Reklam i Ogłoszeń 70-550 Szczecin, pl. Hołdu Pruskiego 8, tel. 394-34. Za treść i termin druku ogłoszeń redakcja nie ponosi odpowiedzialności. Materiałów nie zamówionych redakcja nie zwraca

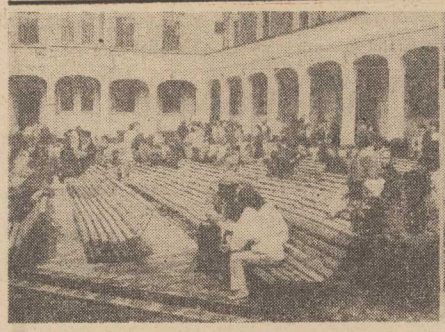

NA DZIEDZIŃCU było miejsce, lecz nie było książek, a kiermasz w komnatach przeżywał istne oblężenie. *Fot.: Zb. Jodkowski*

Dni Książki

Skarby kultury narodowej w WiMBP

Oblężenie książki w Zamku czyli kiermasz...

W RAMACH tegorocznych Dni Kultury, Oświaty, Książki i Prasy otwarta została w Książnicy Szczecińskiej imponująca wystawa „Skarby kultury narodowej w zbiorach Biblioteki Jagiellońskiej". W sali ekspozycyjnej na III piętrze WiMBP pokazano bezcenne zabytki polskiego piśmiennictwa — rękopisy, starodruki, listy najwybitniejszych postaci z naszej historii: pisarzy, polityków, bohaterów narodowych.

WYSTAWA potrwa tylko 2 tygodnie — wszystkim zainteresowanym radzimy się pospieszyć.

Z okazji majowego święta książki ogłoszono wyniki ogólnopolskiego konkursu literackiego na powieść pod nazwą „Polska nad Odrą i Bałtykiem" zorganizowanego z okazji 40-lecia przez Szczecińskie Towarzystwo Kultury i Szczecińskie Wydawnictwo „Glob".

I nagrodę (100 tys. zł) przyznano **Marianowi Kowalskiemu** za powieść pt. „Dom na klifie". II nagrodę (80 tys. zł) — **Zbigniewowi Kosiorowskiemu** za powieść pt. „Gniles". Ponadto wyróżnienia otrzymali: **Witold Niedźwiedzki** za „Bramę Pomorską" **Ryszard Dżaman** za „Powrót", **Bronisław Słomka** za „Talizman" oraz **Czesław Czerniawski** za „Wierzby będą zielone".

W Szczecinie, Goleniowie, Gryficach, Nowogardzie, Policach, Stargardzie i Świnoujściu odbyły się spotkania pisarzy z czytelnikami na których autorzy podpisywali swe książki.

Ważnym akcentem tegorocznych Dni Kultury Oświaty, Książki i Prasy w Szczecinie był zorganizowany w niedzielę w Zamku Książąt Pomorskich wielki kiermasz książek — impreza, która po kilku latach absencji powróciła do majowego kalendarza.

Można się było spodziewać ogromnego zainteresowania tym spotkaniem z książką. Niezdyś specjalnie w tym celu urządzano wielkie targi książkowe pod gołym niebem — na Podzamczu, na Wałach Chrobrego, w Parku Żeromskiego, na ulicach i placach. Tym razem zapowiedziano kiermasz na dużym [illegible] Niestety, organizatorzy — zapewne z obawy przed deszczem — zrezygnowali ze świeżego powietrza i wtłoczyli cały kiermasz do zamkowych wnętrz. W zaduchu i ścisku pracowali księgarze, w straszliwym tłoku przedzierali się do stoisk klienci. Nieco przestronniej było na pietrze w Sali Anny Jagiellonki, gdzie pisarze (wśród których zabrakło najbardziej oczekiwanej przez czytelników Joanny Chmielewskiej) podpisywali swe książki. Największe oblężenie przeżywały stoiska w hallu zamkowym. W tej zawierusze i tłoku tylko najwytrzymalsi miłośnicy książek zdołali poczynić zakupy. Wielu ludzi zobaczywszy co się dzieje robiło „w tył zwrot".

Nawet „dwója" to stopień zbyt wygórowany dla organizatorów kiermaszu... **(ław)**

„Kultura" za... kierownicą

OSTATNIE deszcze dają się nam wszystkim dobrze we znaki. Najdotkliwiej jednak kapryśną aurę odczuwają piesi szczecinianie skazani na „przepływanie" niektórych ulic. Mało tego, jeżeli już nawet uda się dobić w miarę sucho do drugiego biegu ulicy, pędzący kierowcy fundują nam... stroje z deseniem w kropki. „Usługi" te często oferowane są na wąskich uliczkach nowych osiedli, szczególnie zaś na Książąt Pomorskich.

W imieniu pieszych prosimy więc instytucję odpowiedzialną za drożność studzienek ściekowych o bardziej operatywne działania, zmotoryzowanych natomiast o więcej kultury za kierownicą!

(Jacz)

Zgubiono — znaleziono

● W REDAKCJI „Kuriera", w pok. nr 66 odebrać można znalezione dokumenty Jerzego Wolińskiego i Tomasza Wyderskiego.

● Przybłąkała się suka rasy dog, czarna. Wiadomość: ul. Libelta 62/2.

● Rano, 26 kwietnia br. w okolicach samu przy ul. Legnickiej zaginął czarny jamnik, podpalany. Uczciwego znalazcę czeka nagroda. Kontakt: tel. nr. [illegible]

Notatnik szczeciński

● ODDZIAŁ Wojewódzki Chrześcijańskiego Stowarzyszenia Społecznego w Szczecinie dla uczczenia 40-lecia powrotu Kościoła na Pomorze Zachodnie organizuje dziś w Zamku w Sali Anny Jagiellonki o godz. 17 sesję popularnonaukową z udziałem prelegentów duchownych i świeckich.

● Zarząd Koła ZBoWiD „Gryf" w dniu 7 bm. o godz. 16.30 w świetlicy ZW ZBoWiD przy ul. Wielkopolskiej 18 organizuje uroczystą akademię z okazji 40 rocznicy powrotu Szczecina i Pomorza Zachodniego do Macierzy oraz 40 rocznicy zwycięstwa nad hitlerowskimi Niemcami, na którą zaprasza członków koła i sympatyków ZBoWiD.

● Z cyklu „Medycyna dla każdego" Klub MPiK zaprasza dnia 7 bm. o godz. 18 na spotkanie z dr. nauk med. R. Ignatowiczem specjalistą neurologiem z Centrum Zdrowia Dziecka nt. „Przyczyny, objawy i zapobieganie nerwicom u dzieci i dorosłych".

Przed zbliżającym się sezonem letnim

Handlowcy zakasują rękawy

POCZĄTEK maja to dla handlowców czas intensywnych przygotowań do sezonu turystycznego. Wiadomo, że na wczasy przyjadą na Wybrzeże Szczecińskie tysiące gości i na ich przyjęcie muszą być odpowiednio przygotowane sklepy, zakłady gastronomiczne, stołówki...

NA sektorze żywnościowym ciąży odpowiedzialność szczególna — chodzi o wyżywienie wczasowiczów tak, aby nie odbyło się to kosztem stałych mieszkańców. Sprawa ta była właśnie ostatnio szczegółowo dyskutowana na naradzie u wojewody.

Generalnie nie jest źle. Wojewódzkie Przedsiębiorstwo Przemysłu Mięsnego dysponuje znaczną ilością baraniny, która w sklepach detalicznych nie cieszy się powodzeniem. W stołówkach raz w tygodniu będzie teraz podawane danie z jagnięcia. Lada dzień ukaże się ponadto w sklepach mięsnych cienkie parówki (na kartki). Specjalna linia produkcyjna została w WPPM właśnie uruchomiona. Za miesiąc podobną funkcjonować będzie w Stargardzie Szczecińskim. Popyt na tego rodzaju wędline powinien zostać więc w pełni zaspokojony.

CENTRALA Rybna także przygotowuje się do zwiększonego popytu. Obecnie wędzeniu marynowaniu, soleniu i mrożeniu poddawane są śledzie. **Od 10 maja — jak stwierdził zastępca dyr. CRH Grzesiak — śledzie będą w ciągłej sprzedaży aż do końca sierpnia.** Odłowy tych ryb są duże. dziennie w granicach 18 ton.

„Poldrob" i „Drobiarz" narzekają na... **nadmiar jaj.** Ostatnio cena ich uległa obniżce (potrwa to ok. 6 tygodni). W sezonie letnim jaj — zdaniem indagowanych szefów przedsiębiorstw — nie powinno brakować. **Zapowiada się też od czerwca br. znaczna podaż kurcząt wiejskich, sprzedawanych poza reglamentacją.** „Drobiarz" nadal dostarczać będzie „Majonez kociewski" oraz w puszkach: pasztet, szynkę z drobiu i kurczaka w rosole.

Mleka i przetworów mlecznych jest dosyć, kartki na masło nie są w całości realizowane od kilku miesięcy. Warzyw też na razie mamy pod dostatkiem (z wyjątkiem kapusty białej i czerwonej w stanie świeżym).

Centralny Związek Spółdzielni Rolniczych PSS „Społem" i WPHW — remontują i modernizują sklepy, zakłady produkcyjne i usługowe w mieście i na Wybrzeżu. Większość tych prac powinna zakończyć się jeszcze w maju. Prezes J. Malesa ze „Społem" zwrócił uwagę na brak ludzi w zawodach: piekarz, kucharz i masarz. Niedobory te mają być w miarę możności zlikwidowane, ale nie jest to sprawa prosta. Nieokolacy jest także brak gwarancji na dostawy dwutlenku węgla niezbędnego do produkcji napojów gazowanych.

DYREKCJA WPHW zadowolona jest z przebiegu remontów w sieci swoich sklepów. Niepokoi jednak słabe zaopatrzenie w namioty i niewystarczające w sprzęt campingowy (import z ZSRR trochę złagodził deficyt w tej branży). Nieźle natomiast jest w sklepach radiowo-telewizyjnych, gdzie coraz częściej czekają na klientów zestawy radiomagnetofonowe i telewizory turystyczne.

Jednym słowem wygląda na to, że handlowcy poważnie podchodzą do przygotowań związanych z otwarciem sezonu turystycznego. Już teraz badany jest szczegółowo bilans potrzeb i możliwości, usuwane są niedociągnięcia. Wszystko to powinno obyć się bez większych „pośliźgów" i potknięć. Oby!

(wys)

Pospieszono się z otwarciem?

PRZY ul. Leningradzkiej w Policach otwarto niedawno sklep z zabawkami i artykułami papierniczymi — ku pełnemu zadowoleniu klienteli, jako że placówka taka była tam naprawdę potrzebna. Cóż z tego jednak: po dwóch tygodniach sklep zamknięto na głucho i teraz tylko karteczki informujące o przyczynie się zmieniają („choroba pracownika", „brak personelu"). Dzieci zaś tylko przez szyby oglądają misie, bibki i różne inne zabawki... **(m)**

Już działa w „Pomeranii"

Bank rezerw wczasowych

Z POCZĄTKIEM maja Przedsiębiorstwo Turystyczne „Pomerania" uruchomiło jak co roku działalność banku rezerw wczasowych „Lato 1985". Celem jest udostępnianie informacji o wolnych miejscach wczasowych, na koloniach i w ośrodkach wypoczynku świątecznego, na wycieczkach i campingach.

Bank mieści się w Centrum Informacji Turystycznej „Pomeranii", 70-413 Szczecin, al. Jedności Narodowej 50 (tel.: 428-32, 428-33, nr teleksu 0422276). Przyjmowane są tam informacje o wolnych miejscach (pisemnie, telefonicznie, w formie teleksu) oraz o miejscach w środkach transportu.

Bank zaprasza do współpracy wszystkich gestorów ośrodków wypoczynkowych. Wszelkich informacji zbiorowym i indywidualnym klientom udziela się bezpłatnie.

(Dokończenie ze str. 1)

ZOO (logiczne) dylematy

szczanie. Dumni ze Szczecina jesteśmy także i my. Wiadomo — port, stocznie, zalew, wreszcie blisko Bałtyk. Jest jednak jeden argument, który w ostateczności stosują nasi co bardziej zagorzali „antagoniści". Wystarczy przecież, że któryś z nich powie: — A my mamy ZOO.

Otóż to. My go nie mamy. Posiadamy natomiast wielkie plany co do jego budowy, i to już od nastu lat. Sam pomysł bowiem zrodził się w 1965 r., ogród zoologiczny zaś zaprojektowano w 1977 r. Pozostaje więc jakby jedynie wybór odpowiedniego miejsca w obrębie miasta i można stawiać pierwsze klatki. Nie jest to jednak sprawa prosta, bowiem **projekt lokalizacji** ZOO w obrębie Głębokiego (ul. Miodowa — Osowo — jez. Arkonka i leżące za nią polany) **budzi wiele kontrowersji.** Przekonać się można było o tym podczas ostatniej dyskusji na ten temat, zorganizowanej w Towarzystwie Urbanistów Polskich w Szczecinie.

CO PRZEMAWIA za zlokalizowaniem ogrodu zoologicznego w tej zielonej dzielnicy miasta? Obrońcy tego miejsca a zarazem i wykonawcy projektu (architekci z Politechniki, Biura Projektowania Przestrzennego, itd.) duży nacisk położyli na atrakcyjność Głębokiego jako dzielnicy o charakterze rekreacyjnym. W jednym ciągu zlokalizowane byłyby więc tutaj tor motocrossowy, kolarski, kąpielisko Głębokie i, w dalszej kolejności, ogród zoologiczny. Za lokalizacją tą przemawia także i to, że teren od Jasnych Błoni po Dolinę Siedmiu Młynów i jez. Głębokie przeznaczony jest na miejsce wypoczynku sobotnio-niedzielnego dla szczecinian. Na jej korzyść przemawia także szlak komunikacji miejskiej (tramwaj i autobus).

TEN obraz nie jest jednak tak różowy zdaniem członków Klubu Kształtowania Ochrony Środowiska. Dla nich bowiem najważniejsze jest **pozostawienie tego terenu w nienaruszonym układzie urbanistyczno-biologicznym i ratowanie za wszelką cenę tych zasobów, które są tu jeszcze do uratowania.** Wiąże się to m.in. z ograniczeniem czerpania wody z Pilchowa, co w znacznym stopniu ograniczy wysychanie i stepowienie terenu. **A zapotrzebowanie na wodę** w ogrodzie zoologicznym będzie przecież ogromne! Drugi problem, to **kwestia ścieków,** z którymi i tak są spore kłopoty już w tej chwili. Jeżeli więc dojdzie do tego ZOO, **zagrożenie epidemiologiczne** może się okazać katastrofalne w skutkach. **Tym bardziej że opinie fachowców z Akademii Rolniczej są również w tej sprawie negatywne i jednoznaczne — ZOO jest zagrożeniem dla czystości jeziora Głębokiego i całego systemu wodnego na tym terenie!**

JEST wreszcie jeszcze jeden argument trudny raczej do zbicia przez zwolenników ogrodu. Mianowicie kompleks Lasku Arkońskiego wraz z jeziorami (położony w obrębie miasta) stanowi **wręcz ewenement w skali europejskiej.** Wydarcie więc z terenu 65 czy 75 ha powierzchni na ZOO na zawsze pozbawi go pierwotnego charakteru i unikalności. A jeżeli dodamy do tego jeszcze nadmierne obciążenie lasku tłumami zwiedzających (nie tylko przecież ze Szczecina) skutki nietrudne są do przewidzenia.

TAKIE są za i przeciw projektu tej lokalizacji. Dyskusja nadal trwa, a jej wyniki poznamy prawdopodobnie pod koniec maja. I miejmy nadzieję, że będą one na tyle wyważone, że korzyści z budowy ZOO będą większe niż straty, jakie może ponieść miasto. Od siebie dodajmy, że lokalizacja ta nie wydaje się zbyt fortunna. Czy nie poszukać dla ZOO miejsca gdzieś na prawobrzeżu?
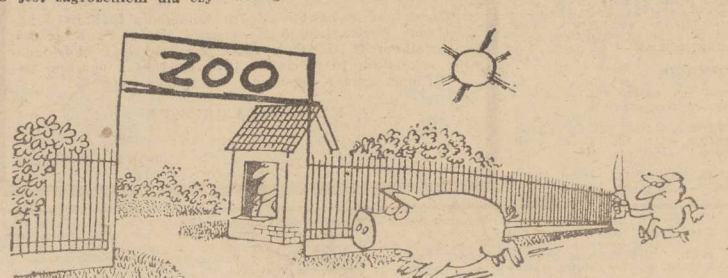
J. CZUŁKOWSKI