PL ISSN 0137-9240 Nr indeksu 35434

Kurier Szczeciński

8 stron

26·IV·1945 NIE RZUCIM ZIEMI SKĄD NASZ RÓD

CZWARTEK, 14 LISTOPADA 1985 ROKU

Nr 222 (12 361) Rok założenia 1945 Nakład: 70 000 egz. Cena 6 zł

W. Jaruzelski złoży wizytę w Rumunii

WARSZAWA PAP. Na zaproszenie sekretarza generalnego Rumuńskiej Partii Komunistycznej, prezydenta Socjalistycznej Republiki Rumunii, Nicolae Ceausescu, w drugiej połowie listopada złoży roboczą wizytę w Socjalistycznej Republice Rumunii, I sekretarz Komitetu Centralnego Polskiej Zjednoczonej Partii Robotniczej, przewodniczący Rady Państwa Polskiej Rzeczypospolitej Ludowej, Wojciech Jaruzelski.

J. Majka – redaktorem naczelnym „Trybuny Ludu"

WARSZAWA PAP. 13 bm. odbyło się posiedzenie Kolegium oraz Egzekutywy POP organu KC PZPR „Trybuny Ludu" związane z objęciem funkcji redaktora naczelnego tej gazety — zgodnie z decyzją XXII Plenum KC — przez Jerzego Majka.

Podczas posiedzenia zastępca członka Biura Politycznego, sekretarz KC PZPR Jan Główczyk złożył J. Majce życzenia owocnej pracy dla dobra partii na tym odpowiedzialnym stanowisku. Sekretarz KC podziękował zarazem dotychczasowemu redaktorowi naczelnemu, Wiesławowi Bekowi, za wieloletnią aktywną pracę w kierowaniu centralnym organem PZPR.

W zabrzańskiej klinice

Druga transplantacja serca

JAK już informowaliśmy, w nocy z 12 na 13 bm. w zabrzańskiej Klinice Kardiochirurgii Śląskiej Akademii Medycznej dokonano drugiej w ciągu ostatniego tygodnia, a trzeciej w historii polskiej medycyny transplantacji serca. Przeszczepu dokonał zespół specjalistów pod kierownictwem doc. Zbigniewa Religi.

Biorcą jest młody, 25-letni Zygmunt Chruszcz cierpiący na kardiomiopatię zastoinową, dla którego transplantacja była jedyną, oczekiwaną przez niego i zalecaną przez kardiologów metodą leczenia. Dawca był młody, około 26-letni mężczyzna, który zginął 12 bm. w wypadku samochodowym.

Operacja, która przebiegła bez powikłań zakończyła się 13 bm. około 2.00 nad ranem.

Stan chorego Zygmunta Chruszcza 14 godzin po operacji jest dobry. Chory — jak stwierdzają lekarze — jest wydolny krążeniowo, a od godz. 15.00 oddycha już samodzielnie.

Wczoraj w Klubie MPiK

Odznaczenia dla zasłużonych

TRADYCJĄ już stały się coroczne spotkania dyrekcji RSW „Prasa-Książka-Ruch" z przedstawicielami wielotysięcznej rzeszy pracowników, które są okazją i do zbilansowania wyników przedsiębiorstwa i do odznaczenia tych, którzy przyczynili się do ich zdobycia. Takie właśnie spotkanie odbyło się wczoraj w Klubie MPiK wzięli w nim udział przedstawiciele władz polityczno-administracyjnych z sekretarzem KW

(Dokończenie na str. 2)

Prosto z Urzędu Rady Ministrów

Dwie godziny z nowym rządem

KONFERENCJA prasowa w Urzędzie Rady Ministrów zainaugurowała działalność nowego rządu. Dwugodzinne spotkanie dziennikarzy z premierem Zbigniewem Messnerem i czterema wicepremierami: Zbigniewem Gertychem, Józefem Koziołem, Władysławem Gwiazdą i Zbigniewem Szałajdą — wicepremier M. Gorywoda był nieobecny z powodu wyjazdu za granicę — dotyczyło głównie spraw związanych z zamierzeniami i programem nowej Rady Ministrów.

— ZDAJĘ sobie sprawę — powiedział premier Z. Messner, że moje wczorajsze, sejmowe expose nie zawierało rewelacyjnie nowego programu. Ale też, mówiłem to wczoraj i powtarzam dzisiaj — nowy rząd zamierza przede wszystkim kontynuować zarówno politykę jak i styl kierowania ekipy gen. Jaruzelskiego. Nasi poprzednicy — realizowali w swojej działalności zasadę otwartej kurtyny. My chcemy pracować w ten sam sposób. Stąd nasze dzisiejsze spotkanie. Liczę — zwrócił się do dziennikarzy — że jak do tej pory tak i teraz dobrze wywiązywać się będziecie z roli zarówno wyrazicieli opinii publicznej jak i informatorów tejże opinii o pracach i zamierzeniach rządu.

— CZY nowa ekipa zamierza skupić się w swojej działalności, przede wszystkim na sprawach gospodarczych? (PAP)

— TAK, sprawy gospodarki muszą być dzisiaj priorytetowe. Poprzedni rząd borykał się z problemem zahamowania regresu w go-

(Dokończenie na str. 2)

Liberia

Prezydent kontroluje sytuację

LONDYN PAP. W depeszy z Monrovii Agencja Reutera pisze, że prezydent Liberii, Samuel Doe kontroluje sytuację w Liberii po próbie zamachu stanu w tym kraju. Agencja dodaje, że oddziały, które przyłączyły się do zamachowców, nadal stawiają opór wojskom lojalnym wobec prezydenta. Do sporadycznych walk dochodziło w środę na szosie prowadzącej z Monrovii na lotnisko Robertsfield. W telewizji podano, że w czasie zamachu zginęło 10 rebeliantów oraz 5 żołnierzy wiernych rządowi. Źródła dyplomatyczne — pisze Reuter — twierdzą jednak, że liczba zabitych jest większa.

Powódź w Wenecji

RZYM PAP. Silna powódź nawiedziła Wenecję. Poziom wody w krótkim czasie podniósł się o 124 centymetry. Potoki wody dostały się na ulice i place historycznego centrum miasta. W wielu miejscach pod wodą znalazły się pierwsze piętra budynków. Niektóre rejony Wenecji zostały odcięte od świata.

Holandia zainstaluje nuklearne pociski samosterujące

HAGA PAP. Parlament holenderski odrzucił w środę wieczorem wniosek przywódcy opozycji socjalistycznej Joop Den Uyla przeciwstawiający się rozmieszczeniu w Holandii 48 nuklearnych pocisków samosterujących. Tym samym parlament dał zielone światło rządowi do zainstalowania tych pocisków. Przeciwko wnioskowi opozycji głosowało 80 deputowanych, za — 69.

Dziś w nocy

Przemówienie R. Reagana przed spotkaniem z M. Gorbaczowem

WASZYNGTON PAP. W stolicy USA oficjalnie zakomunikowano, że w czwartek wieczorem (w Europie w piątek o godz. 01.00 GMT) prezydent Ronald Reagan wygłosi przemówienie radiowo-telewizyjne (emitowane z Białego Domu) na temat stosunków amerykańsko-radzieckich i zapowiedzianego spotkania z Michaiłem Gorbaczowem w Genewie. Dojdzie do niego w przyszłym tygodniu. Przemówienie zostanie wygłoszone na dwa dni przed opuszczeniem Waszyngtonu w celu przeprowadzenia rozmów z przywódcą radzieckim (19—20 listopada).

FRANCUSKI dyktator mody Saint-Laurent proponuje paniom na zimę mini spódniczkę i wdzianko z dżerseju... i turban na głowie.

CAF—AFP

Wokół szczecińskiego rynku pracy 3)

Gdy inżynier sprząta szpitale...

DZISIAJ publikujemy dalszy ciąg rozmowy z kierownikiem Wydziału Zatrudnienia i Spraw Socjalnych Urzędu Miejskiego w Szczecinie Lucjanem Fornalskim na temat rynku pracy.

— Stwierdził pan wczoraj, iż obserwując zjawiska zachodzące na rynku pracy miasta Szczecina, dochodzi pan do wniosku, że nie grupka ludzi notorycznie uchylających się od pracy stanowi problem społeczny. O jakich więc trudnościach czy nieprawidłowościach pan myśli?

— Każdego dnia w szczecińskich zakładach pracy jest nieobecnych 20 tys. pracowników! Jedni są na urlopach, drudzy na zwolnieniach lekarskich. Jeszcze inni po prostu do pracy nie przyszli. Ponad 3 tysiące etatów dziennie jest nie obsadzonych bo nie ma pracowników.

O czym to świadczy? O istniejącym bałaganie zatrudnieniowym. Przedsiębiorstwa, ich kierownictwa, nie prowadzą — oczywiście ja nie generalizuję — stałego przeglądu kadr. Są przedsiębiorstwa, które chcą mieć rezerwę zatrudnienia. Dzisiaj ten pracownik nie jest potrzebny. Ale może za miesiąc czy dwa będziemy mogli go wykorzystać. Tak nadal rozumuje się w niektórych przedsiębiorstwach.

(Dokończenie na str. 5)

Niezwykły finał pewnego przestępstwa

Hipnotyzer i porywacze

WRZEŚNIOWY dżdżysty i pochmurny dzień w niczym nie przypominał polskiej złotej jesieni. Emil C., przeszło siedemdziesięcioletni emeryt, spieszył się tego ranka do pobliskiego ZUS-u w celu wyjaśnienia spraw związanych z otrzymywaniem francuskiej emerytury, do której nabył prawa przed wieloma laty. Nie wiadomo właściwie skąd fakt ten był okolicznym sąsiadom dobrze znany i choć po przeliczeniu na złotówki — bo w takiej formie Emil C. emeryturę otrzymywał — kwota była śmiesznie niska, szła fama o jego bogactwie. Usłyszeli o niej także i dwaj młodzi, nigdzie nie pracujący ludzie Andrzej K. i Zenon S.

Od tego czasu myśl o majątku emeryta nie dawała im spokoju. Fakt, że prowadził skromny tryb życia tylko podniecał ich wyobraźnię. Świadczył bowiem ich zdaniem, o gromadzeniu bogactwa w domu. Mężczyźni postanowili śledzić Emila C. i jego żonę. Uzgodnili, że najłatwiej będzie wykraść staremu człowiekowi klucze, a następnie, po udaniu się żony emeryta po zakupy przystąpić do działania. Potrzebny do akcji — wyznaczonej na ów słotny wrześniowy dzień — samochód Andrzej K. pożyczył od kolegi. Dzięki niemu zyskali większą swobodę działania.

Już wcześniej zaobserwowali, że Emil C. po zamknięciu mieszkania zawsze wkłada klucze do kieszeni prochowca, wszelkie zaś podróże odbywa przy pomocy komunikacji miejskiej. Zrobienie sztucznego tłoku w autobusie czy tramwaju nie stanowiło dla Andrzeja K. i jego kompana problemu. Pozostało więc tylko poczekać na odpowiedni moment.

(Dokończenie na str. 3)

Przecena srebrnej biżuterii

WROCŁAW PAP. Z uwagi na znaczne zapasy srebrnej biżuterii w magazynach handlowcy z przedsiębiorstwa „Arpis" we Wrocławiu podjęli decyzję o przecenie pierścionków, kolczyków, bransolet, wisiorków nawet o 40 proc. Obniżka cen jest znaczna — biżuterię o wartości 5,5 mln zł. przeceniono na 3 mln.

Kontrowersje w Izbie Gmin

Dziś wieczorem poznamy Miss Świata

LONDYN PAP. Do ostrych kontrowersji w brytyjskim parlamencie doszło w wyniku poniedziałkowej turystycznej wizyty kandydatek do tytułu Miss Świata w Izbie Gmin.

Sześć posłanek do brytyjskiej Izby Gmin wniosło pod obrady parlamentu rezolucję, w której ubolewają, iż Izba Gmin wykorzystywana jest do promowania światowego konkursu piękności, który służy lansowaniu idei, że najważniejszym walorem kobiety jest jej wygląd zewnętrzny oraz atrakcyjność seksualna.

Inicjator wizyty światowych piękności w Izbie Gmin, konserwatywny deputowany Neville Trotter, określił proponowaną rezolucję jako śmieszną. „Te urocze dziewczyny — powiedział — są przykładem zgromadzenia, w którym nie istnieją żadne bariery polityczne".

Wybór tegorocznej Miss Świata nastąpi dziś wieczorem.

59185

Dwie godziny z nowym rządem

(Dokończenie ze str. 1)

spodarce. Często podejmować trzeba było decyzje doraźne. Dzisiaj, kiedy już wiemy, że plan trzyletni wykonany zostanie w wielu dziedzinach z nadwyżką, czas na konsekwentne realizowanie programu przebudowy i rozwoju naszej gospodarki. To przecież potęga ekonomiczna decyduje o sile państwa, o jego miejscu w międzynarodowym podziale pracy. Jest najważniejsze również w wielu innych dziedzinach życia kraju, z nastrojami społeczeństwa włącznie.

— CZY przygotowani jesteśmy na przyjęcie ewentualnej pomocy kredytowej z zagranicy? (PAP)

— PROBLEM zadłużenia jest w chwili obecnej barierą naszego rozwoju. Zrobiliśmy bardzo dużo, aby uwiarygodnić siebie jako partnera zagranicznych banków. Chcemy spłacać długi, ale aby to było możliwe, muszą być stworzone warunki, które pozwolą nam zaciągnąć kredyty na rozwój produkcji proeksportowej. Tam gdzie w mniejszym stopniu wchodzi w grę polityka, jak w przypadku banków komercyjnych — szybko osiągnęliśmy porozumienie. Trudniej z tą prawdą przebić się do Klubu Paryskiego.

Przedstawiliśmy przemysłowcom z RFN, Francji, Anglii i Japonii program naszych zamierzeń jeśli chodzi o rozwój poszczególnych dziedzin gospodarki. Chodzi nam o kredyty inwestycyjne. Na przyjęcie tego typu kredytów jesteśmy w pełni przygotowani — uzupełnił wypowiedź premiera wicepremier Z. Szałajda.

— JAKI jest podział zadań w Radzie Ministrów? (Polskie Radio).

— NIE dokonaliśmy jeszcze ostatecznego podziału. Zrobimy to dziś lub jutro. Teraz jednak mogę powiedzieć, że zgodny on będzie z tym czym do tej pory zajmowali się wicepremierzy, a zatem: W. Gwiaździe przypisane zostaną praw dopodobnie wszystkie sprawy związane z handlem zagranicznym, Z. Gertychowi — problemy wynikające z tzw. nadbudowy, czyli oświata, kultura itd., J. Kozioł zajmie się rolnictwem, gospodarką żywnościową, przemysłem spożywczym i handlem wewnętrznym, natomiast wicepremier Szałajda kierował będzie przemysłem oraz sprawami związanymi z nauką i postępem technicznym. M. Gorywoda — oczywiście planowaniem.

— JAK pogodzić likwidację kilku ministerstw, będącą wyrazem centralizacji władzy z oddolnym żądaniem, a nawet wdrożonym już na niższych szczeblach zarządzania procesem decentralizacji? (TV)

— MYŚLĘ, że w kręgu zagadnień: centrum, reforma, struktury zarządzania istnieje wiele nieporozumień. Zapewniam, że w centrum nie ma tendencji do przechwytywania władzy. Natomiast zdawać sobie trzeba sprawę z faktu, że struktury zarządzania gospodarką są pewną wypadkową aktualnej sytuacji i możliwości naszej ekonomiki. Musimy zapewnić realizację wszystkich socjalistycznych celów społecznych, takich chociażby jak ochrona stopy życiowej najbiedniejszych, a to już często wymaga „ręcznego sterowania". W konsekwencji przecież nieważna jest liczba resortów, ale to jak one spełniają swoją rolę w stosunku do przedsiębiorstw. Połączenie dwóch w jedno jeszcze niczego nie załatwia. Aby ministerstwo mogło zajmować się polityką gospodarczą, a nie „ręcznym sterowaniem" — zaistnieć muszą odpowiednie warunki w całej gospodarce. Sądzę, że dojdziemy do tego, ale drogą ewolucji, a nie administracyjnych decyzji.

— ODCZUCIA społeczne związane z reformą gospodarczą różnią się od tego co na temat realizacji reformy mówi rząd. Jest jeszcze wiele niedociągnięć i symptomów odchodzenia od reformy. (Rzeczpospolita)

— PRZY każdej okazji rząd zapewnia, że nie ma odwrotu od reformy. Myślę, że ciągłe zapewnienia, taki jest psychologiczny mechanizm, mogą właśnie budzić nieufność. Pewnie, że nie zawsze i nie wszędzie można w dzisiejszych warunkach ściśle przestrzegać zasad reformy. Np. ciągle stosujemy jeszcze ulgi, preferencje i kontrolę cen. Ale czy możemy sobie teraz pozwolić na bankructwo kolosów gospodarczych? Nie. Dlatego stosujemy dotacje. A czy możemy dopuścić by ceny napędzały inflację. Też chyba nie. Reforma jest modelem, który zastosowany w pełni może być tylko w modelowych warunkach. Sądzę, że już dzisiaj mówić możemy o tym, że wdrożyliśmy zasady nowego sposobu gospodarowania.

— KIEDY zniesiona zostanie reglamentacja mięsa? („Veto").

— TO trudna sprawa. Każda reglamentacja jest przeciwna równowadze pieniężno-rynkowej, stąd nasze usilne dążenie do zniesienia tej formy sprzedaży. Gdyby udało się mięso, które krąży dzisiaj w nielegalnej sprzedaży, rzucić na rynek, problem kartek przestałby istnieć. Tytułem eksperymentu w niektórych województwach wydajemy zezwolenia na legalną sprzedaż „nielegalnego" mięsa. Jeśli okaże się, że ta forma handlu przyjmie się — będzie to dobry prognostyk co do możliwości zniesienia reglamentacji.

— JAKIE są decyzje w kwestii przystąpienia Polski do Międzynarodowego Funduszu Walutowego? („Perspektywy").

— RZĄD polski w roku 1981 złożył wniosek o przyjęcie do MFW. Przez długi okres cała sprawa była zabiokowana. Od pewnego czasu jednak odbyło się kilka wizyt (ostatnia we wrześniu br.) ekspertów MFW w naszym kraju, których celem było zbadanie stanu naszej gospodarki. O ile wiem, opinie były pozytywne. Rząd nie podjął w tej sprawie jeszcze ostatecznej decyzji.

— DLACZEGO rząd dopuszcza do tworzenia się w Polsce supermonopoli? („Walka Młodych").

— BYŁ pierwszy projekt, ale został odrzucony. Teraz przygotowuje się na ten temat materiał dla Biura Politycznego.

WYPOWIEDŹ premiera uzupełnił wicepremier Z. Szałajda, który powiedział, że reforma dopuszcza bardzo wiele form organizacyjnych w przemyśle. Podstawową przesłanką powinna tu być efektywność. Nikt nie zamierza tworzyć koncernów w przemyśle lekkim czy spożywczym, są jednak gałęzie takie jak elektronika, przemysł ciężki czy motoryzacyjny, które na całym świecie funkcjonują w postaci wielkich korporacji. W naszych warunkach problemem nie są monopole, ale monopolistyczna produkcja.

Aldona ŁUKOMSKA

Przed zimowym wypoczynkiem

Ulgi dla emerytów

BIURA PODRÓŻY i przedsiębiorstwa turystyczne już od dłuższego czasu przygotowują się do sezonu zimowego. Przewiduje się, że w miesiącach zimowych czekać nas będzie ponad 250 tys. miejsc noclegowych w obiektach turystycznych i wczasowo-wypoczynkowych w całym kraju. Większość ofert obejmuje województwa nowosądeckie, jeleniogórskie, bielskie, i wałbrzyskie, a także Bieszczady. Wypoczynek będzie organizowany także nad morzem w obiektach posiadających dobre warunki.

Ceny za pobyt w ośrodkach wypoczynkowych na ogół są zbliżone do tych jakie obowiązywały w sezonie letnim.

Dobre wiadomości przyniosła decyzja Funduszu Wczasów Pracowniczych dotycząca wypoczynku emerytów i rencistów na wczasach profilaktycznych i w sanatoriach. Wprowadzone zostały nowe zasady skierowań. Będą one rozprowadzane przez okręgowe biura skierowań we wszystkich województwach w uzgodnieniu z uprawnionymi organizacjami związków zawodowych. Przewiduje się, że skierowania otrzymają w pierwszej kolejności ci, którzy utracili kontakt z macierzystym zakładem pracy i nie korzystają z dopłat z zakładowego funduszu socjalnego.

Podstawą wydania skierowania oraz pobierania odpowiedniej odpłatności jest odcinek emerytury (renty) łącznie z legitymacją wydaną przez ZUS, pisemne oświadczenie emeryta-rencisty o wysokości dochodu na osobę w rodzinie i niekorzystaniu z dopłat zakładowego funduszu socjalnego.

Przy średnim dochodzie na członka rodziny wynoszącym do 5 400 zł obowiązywać będzie odpłatność w wysokości 10 procent kosztów skierowania, powyżej 15 tys. — 30 proc. Cyfry te dotyczą oczywiście wczasów.

Nowe zarządzenie FWP przyczyni się do polepszenia organizacji wypoczynku osób w starszym wieku oraz sprawi, że wypoczynek ten będzie tańszy.

Pa.

Odznaczenia

(Dokończenie ze str. 1)

PZPR, Czesławem Uścinowiczem na czele.

W TRAKCIE uroczystości Krzyżem Kawalerskim Orderu Odrodzenia Polski udekorowano **Eugeniusza Siemianowicza**, Srebrne Krzyże Zasługi natomiast przyznane zostały: **Inicji Różańskiej, Stanisławowi Wygodzie i Józefowi Myszce.** Wręczono ponadto 26 Medali 40-lecia Polski Ludowej oraz odznaki resortowe.

Wczorajsze spotkanie było także okazją do podsumowania drugiej edycji konkursu tygodnika „Veto" i dwutygodnika „Nasze Problemy" na najlepszy kiosk „Ruchu" w eliminacjach wojewódzkich. Tym razem laureatkami konkursu zostały **Zofia Junak** (kat. miejska) i **Elżbieta Szymczyk** (kat. wiejska), którym dyplomy uznania i nagrody wręczył prezes Federacji Konsumentów w Szczecinie Stanisław Wojtasik.

(Jacz)

Barki do przewozu olejów jadalnych

NIECODZIENNE wydarzenie produkcyjne zapowiedziano dziś we Wrocławskiej Stoczni Remontowej Żeglugi Śródlądowej — zwodowana tam będzie pierwsza z dwóch nowo wybudowanych barek olejowych zamówionych przez armatora z CSRS. Barki do przewozu olejów jadalnych są od niedawna nową specjalnością produkcyjną wrocławskich stoczniowców — każda z barek ma ładowność 1200 t.

W Rzeszowie

Konkurs tańca ludowego

W RZESZOWSKIM WDK rozpoczyna się II z kolei ogólnopolski konkurs tradycyjnego tańca ludowego. Impreza cieszy się wielką popularnością, o czym świadczy zgłoszenie udziału 15 zespołów tanecznych i 14 par z 10 województw. Oprócz tańców prezentowane będą również widowiska obrzędowe. Konkursowi „towarzyszą" takie imprezy jak ogólnopolskie seminarium choreografów, wystawy archiwalnych fotogramów itp.

Trudne zadania trampów PŻM

MASOWCE PŻM i spółki „Żegluga Polska" z trudem wykonują zaplanowane zadania przewozowe bieżącego roku. Ostra zima w styczniu br. spowodowała znaczne wydłużanie się rozładunku towarów masowych w portach polskich. Obecnie szczecińskie tramwy zamiast przy portowych nabrzeżach stoją na redach czekając na wolne miejsca. Brak wagonów kolejowych powoduje, że stalki stały się prawdziwymi magazynami rudy, fosforytów, zboża i pasz.

W październiku masowce Polskiej Żeglugi Morskiej i „Żeglugi Polskiej" SA przewiozły 2,1 mln ton ładunków, a w ciągu 10 miesięcy br. 21,6 mln ton — wykonując tylko 76 proc. zadań rocznych. W omawianym okresie wywiozły prawie 8 mln ton węgla, przywiozły 3,8 mln ton rudy, prawie 4 mln ton fosforytów, 3,3 mln ton ropy oraz prawie 2,2 mln ton zbóż i pasz

(bez)

BOCIANIE GNIAZDO

STATKI NA WEJŚCIU

m/s „Puck" z Finlandii
m/s „Starachowice" z Danii
m/s „Major Hubal" z redy

STATKI NA WYJŚCIU

m/s „Bytom" do Danii
m/s „Jarosław" do Danii.

KRAJ

MŁODY mężczyzna wieziony do izby wytrzeźwień usiłował zbiec. Wyskoczył z jadącego samochodu i skończyło się to tragicznie. W Polsce codziennie zdarza się średnio kilkanaście zgonów niespodziewanych, a dramatycznych. Są to niezawinione przez ofiary śmiertelne wypadki drogowe; samobójstwa z błahego powodu np. dziecka, które dostało zły stopień, lub zostało ośmieszone przed klasą. Wśród morderstw w Polsce dominują takie: mąż sprzecza się z żoną, któreś z nich chwyta ciężki lub ostry przedmiot i trup. Albo kolega pije z kolegą i dla jednego z nich jest to ostatnia wódka. W spokojny wieczór wybucha gaz. Pijany usypia na torach, lub w zaspie śnieżnej. Urywa się balkon. Spada przewód wysokiego napięcia itd. itp. Jakkolwiek by działać na różnych polach, żeby zwiększyć ludzkie bezpieczeństwo w życiu 37-milionowego społeczeństwa zawsze zdarzać się będą przypadki śmierci nagłej, absurdalnej. Wskazuje na to zwykłe prawdopodobieństwo statystyczne. Tak jest i będzie w każdym kraju. Jeżeli ustanowi się gdzieś idealne stosunki społeczne, a ludzką kulturę współżycia i kulturę techniczną wywinduje na wysoki poziom, stworzy system przeciwdziałania załamaniom psychicznym, dowartościuje psychiatrię, zbuduje bezpieczniejsze pojazdy i zaostrzy różne przepisy służące bezpieczeństwu, liczba tragicznych zgonów obniży się. Nie znikną one jednak.

Człowiek jest istotą zbyt kruchą i nazbyt lekkomyślną. Ludzie młodzi np. na ogół nie wierzą w to, że nagle mogliby przestać żyć i postępują według tej niewiary. Student Marcin Antonowicz, który wyskoczył z milicyjnego „Stara", rozbił sobie głowę i umarł — to jeden z kilkunastu nieszczęśliwych wypadków jednej tylko doby. Zdarzenie to zrobiło jednak światową karierę. Śmierć Marcina Antonowicza przez parę dni stanowiła główny temat polski w prasie zachodniej. Nie były to zaś dni, kiedy w naszym kraju nic się szczególnego nie działo.

Francuski dziennik „Le Quotidien De Paris" pod wielkim nagłówkiem zawiadamiał paryżan, że milicja w Polsce zabiła chłopca. Podnoszono, że 19-letni student był uprzednio bardzo zdolnym uczniem, sugerując, że milicja, formacja z natury rzeczy zajmująca się w ustroju komunistycznym zabijaniem, szczególnie połuje na zdolnych. Skąd miał wiedzieć milicyjny patrol zabierający z ulicy młodzieńca, który zbyt wiele wypił czy jest on uzdolniony bardzo, czy mało — tego dziennikarz francuski nie wyjaśnia.

Włoski katolicki dziennik „Avvenire" poświęca śmierci Antonowicza artykuł na czołowej stronie. Jego tytuł zawiera pytanie, kto w Polsce inspiruje akty gwałtu takie jak zabójstwo Antonowicza. Komentator znajduje odpowiedź na to pytanie: to jest ościenna inspiracja. Czyli robota Związku Radzieckiego. Katolicka gazeta nie twierdzi, że jakieś czynniki radzieckie wiedziały o istnieniu akurat studenta Antonowicza i zagięły na niego parol.

Dziennik jest zdania, że milicja w ogóle morduje z ościennej inspiracji ludzi pokroju Marcina Antonowicza. Cytuję: „Marcin Antonowicz, odważny jak inni młodzi Polacy, został straszliwie zbity dlatego, że odrzucił postawę służalczą, jaką na nim chciano wymusić. Wiemy, co myśleć o oficjalnej wersji tragicznej jego śmierci. Wiemy, że akty brutalności zdarzają się też w innych krajach włącznie z Włochami. Ale to są karygodne i nieodpowiedzialne wyczyny jednostek. Tymczasem w dzisiejszej Polsce brutalność milicji stanowi regułę, opartą o poczucie samowoli aparatu".

Z tekstu tego czytelnik ma wnosić, że M. Antonowicz reprezentował jakąś postawę polityczną, milicja usiłowała wymusić jej zmianę, on się nie poddał i dlatego został zabity.

Dla wszystkich tych komentatorów, którzy wyciągają daleko idące polityczne wnioski ze śmierci M. Antonowicza opieranie się o fakty nie ma żadnego znaczenia. Ignorują to, że brakuje jakichkolwiek poszlak, iż Antonowicza ktokolwiek bił, czy zabił. Nie stwierdzono, aby wyrażał on poglądy, które się władzom w Polsce nie podobają. Nic nie wskazuje na to, aby milicjant bijący z ulicy pijanego chłopaka znał jego poglądy jakiekolwiek one były, próbował je ustalić lub zmienić. Jeżeli więc jutro któraś przeciętna gospodyni domowa wpadnie pod tramwaj to także w jakiś sposób może zostać przedstawione jako bulwersujący cały świat dowód antyludzkiej natury socjalizmu.

Włoskie czasopismo „Avanti", wyciąga ze śmierci M. Antonowicza wnioski polityczne i formułuje dyrektywę „Jest to również wezwanie do demokracji Zachodu, by wywarła naciski na rząd PRL. Walka o prawa ludzkie nie jest bowiem sprawą tylko wewnętrzną — polską. Zgon 19-letniego studenta nadaje temu apelowi dramatyczny charakter".

Niewątpliwy wypadek studenta, który lekkomyślnie się zachował z tragicznym dla siebie skutkiem uzasadnia więc — zdaniem włoskiej gazety — ingerencje Zachodu w sprawy wewnętrzne Polski. Powinność stosowania wobec Polski nacisków zyskuje nawet w związku z przypadkiem Antonowicza dramatyczny wymiar. Mógłbym cytować idące w tym kierunku komentarze amerykańskie, francuskie, zachodnioniemieckie, skandynawskie i brytyjskie.

Powiedziałem, że gdyby przechodząca ulicą z siatką na zakupy przeciętna gospodyni domowa wpadła pod tramwaj i to mogłoby posłużyć jako pretekst do kampanii propagandowej, w której dowodziłoby się, że w Polsce panuje nieludzki reżim, który trzeba zmienić po przez ingerencje Zachodu. Jednakże, aby poległa pod tramwajem gospodyni była przydatną do antypolskiej krucjaty zaprawionej antykomunistycznym fanatyzmem zgon tej kobiety musi spełniać dwa warunki. Po pierwsze któryś polski przeciwnik socjalizmu orzec musi wobec korespondenta zachodniego, że to ręka reżimu wepchnęła kobiecinę pod tramwaj — przy czym wystarczy, aby podał byle jaką wersję wydarzeń, każda będzie prawdopodobna skoro przyjmuje się założenie, że w Polsce panują rządy morderców. Po drugie — niezbędne jest, aby w wydarzeniu będącym pretekstem do kampanii propagandowej uczestniczył w jakiejkolwiek roli członek sił porządkowych.

W Polsce znaczna część dramatycznych wydarzeń wiąże się jakoś z działaniami lub obecnością milicji, podobnie jak na Zachodzie z pracą policji. Milicjant to jest zawód wymagający zadawania się z łobuzami. Milicja przybywa tam, gdzie się biją, tam gdzie dochodzi do rozwydrzenia. Milicja zabiera ludzi pijanych

POLSKA – AFRYCE

Bogaty wybór koncertów

TRWA cykl imprez kulturalnych dedykowanych głodującym dzieciom Afryki i służących gromadzeniu funduszu pomocy. Wyjątkowo atrakcyjnie zapowiada się koniec tego tygodnia zwłaszcza dla melomanów.

JUŻ jutro 15 bm. o godz. 19 w sali ZSE nr 2 przy al. 3 Maja — specjalny Turniej Tańca Towarzyskiego z udziałem najlepszych par województwa (wśród nich — tancerze reprezentujący najwyższą klasę krajową). Bilety w Domu Kultury SM „Śródmieście" oraz w szkole przed imprezą.

Także jutro o godz. 19 w kościele św. Jana oo Pallotynów nad Odrą (w pobliżu Mostu Długiego) chór i soliści Teatru Muzycznego pod dyr. Bogusława Boguszewskiego wykonają **„Requiem"** Lafore'a.

16 bm. o godz. 19 w Sali Bogusława Zamku odbędzie się koncert, na którym usłyszymy **Msze F. Schuberta** w wykonaniu **Chóru PAM oraz kameralistów z zespołu Camerata Nova.** W dalszej części wieczoru — utwory Berga i Coplanda. Bilety w kasie Zamku.

Również 16 bm. o godz. 19 w sali kina „Promień" odbędzie się przedstawienie przedpremierowe „Policji" S. Mrożka w wykonaniu zespołu Teatru Współczesnego (reż. W. Skaruch, scenografia — E. Lutczyn. grają m. in. Jacek Polaczek, Tadeusz Zapaśnik i Bolesława Fatińska). Bilety w kasie TW na Wałach Chrobrego.

Wydarzeniem muzycznym najwyższej rangi będzie 17 bm. o godz. 19 wielki koncert w kościele św. Jana nad Odrą. Największe a zarazem najbardziej przejmujące dzieło **Mozarta — „Requiem"** wykonają najznakomitsi artyści — warszawska **Schola Cantorum** (skupiająca wybitnych solistów z Polski), USA RFN i W. Brytanii) oraz **Orkiestra św. Antoniego** (z udziałem muzyków stołecznej Orkiestry PRiTV Filharmonii Narodowej oraz zespołu J. Maksymiuka).

18 bm. o godz. 17 i 19 w Klubie „Marker" SM „Śródmieście" **Tadeusz Zapaśnik z Teatru Współczesnego** przedstawi monodram — **„Przygody dobrego wojaka Szwejka".** Bilety dziś w „Markecie" w godz. 19—16 oraz w Klubie „13 Muz" (Towarzystwo Kultury Teatralnej) w godz. 10—14. (I)

Unia Zachodnioeuropejska o „wojnach gwiezdnych"

RZYM PAP. W stolicy Włoch zbiorą się dziś ministrowie spraw zagranicznych siedmiu państw członkowskich Unii Zachodnioeuropejskiej, organizacji polityczno-wojskowej, zrzeszającej sześć państw założycielskich Wspólnego Rynku i W. Brytanię. Mają się ustosunkować do problematyki „wojen gwiezdnych" przed genewskim spotkaniem M. Gorbaczow — R. Reagan i sesją zgromadzenia parlamentarnego UZE (2—3 grudnia br.).

Stany Zjednoczone

Szczyt ignorancji

NOWY JORK PAP. Zdecydowana większość Amerykanów wykazuje niebywałą ignorancję w kwestii ZSRR.

Jak wynika z sondażu, przeprowadzonego przez gazetę „New York Times", 76 proc. respondentów nie było w stanie odpowiedzieć na pytanie, kto jest przywódcą Związku Radzieckiego. Co więcej, prawie połowa pytanych nie wiedziała, że w drugiej wojnie światowej USA i ZSRR wspólnie walczyły przeciwko hitlerowskim Niemcom, a 28 proc. indagowanych stwierdziło wprost, że oba kraje walczyły po przeciwnych stronach.

Tylko 14 proc. ankietowanych wiedziało, że w okresie wojny domowej w Rosji, Stany Zjednoczone brały udział w obcej wojskowej interwencji przeciwko młodemu Krajowi Rad.

W. Brytania

Strajk stoczniowców

LONDYN PAP. Ponad 10 tysięcy stoczniowców z Plymouth ogłosiło 24-godzinny strajk na znak protestu przeciwko planom rządu W. Brytanii przekazania stoczni w tym mieście w ręce kapitału prywatnego. Jak oświadczyli pracownicy, reprywatyzacja stoczni doprowadzi do zwolnienia z pracy wielu stoczniowców.

Kalejdoskop sportowy

„TOP-16"

PO trzech dniach rozgrywanego w Seulu międzynarodowego turnieju siatkarzy „Top-16" tylko jeden zespół — USA — nie przegrał jeszcze meczu. Środa była nieudana dla dwóch czołowych zespołów grupy „A" — faworytów imprezy siatkarzy ZSRR oraz Francji. Ci pierwsi przegrali z Argentyną 2:3, natomiast Francuzi przegrali również 2:3 z Japonią.

W grupie „B" Stany Zjednoczone wygrały z Kanadą 3:0, a Brazylia pokonała Bułgarię 3:1. W tabeli tej grupy prowadzi Brazylia 5:1 pkt. przed USA — 4:0 pkt., Bułgarią 4:2, Polską 3:1 i Kanadą 0:2 pkt.

OLIMPIADA 1992 R. W AMSTERDAMIE?

HOLENDERSKI komitet olimpijski poparł kandydaturę Amsterdamu jako miasta — organizatora letnich igrzysk olimpijskich w 1992 r.

BILETY NA STADION ŚLĄSKI

BILETY na mecz Polska — Włochy, na Stadion Śląski Chorzów, 88.11.16, godz. 17.00 można kupować zbiorowo i indywidualne w OZPN — Katowice, ul. Francuska 32, konto w NBP 1 O/M Katowice nr 27010-52142-132. Punkt informacyjny w Katowicach, tel. 51-58-28, 51-57-69. Dochód z meczu — na rzecz ofiar trzęsienia ziemi w Meksyku.

8 MIESIĘCY WIĘZIENIA (Z ZAWIESZENIEM) DLA COLLOVATIEGO

PIŁKARZ Interu Mediolan, znajdujący się w kadrze reprezentacji Włoch na mecz z Polską — 28-letni Fulvio Collovati został skazany przez sąd w Busto Arsizio na 8 miesięcy więzienia z zawieszeniem. Piłkarz ten, a także jego teść Innocenzo Cimmino oskarżeni zostali o współudział w sfałszowaniu... stempla pocztowego na liście, który miał otrzymać agent Collovatiego — Enrico Borgatti w sprawie unieważnienia kontraktu między nim a zawodnikiem.

Fulvio Collovati kategorycznie zaprzeczył, że popełnił przestępstwo, o które został oskarżony i zapowiedział odwołanie.

Hipnotyzer

(Dokończenie ze str. 1)

Krytycznego dnia Emil C. zachował się jednak inaczej — zamiast do autobusu, skierował się na postój taksówek. Mężczyźni szybko podjęli decyzję: poczekali aż stojący na końcu długiego ogonka Emil C. zaczął nerwowo spoglądać na zegarek, po czym podjechali proponując podwiezienie.

BYŁA to ostatnia podróż Emila C., którego nieprzytomnego znaleziono po upływie dwóch dni w pobliżu Pałacu Kultury i Nauki. Mężczyzna odniósł tak poważne obrażenia ciała, że wkrótce potem zmarł, nie odzyskawszy przytomności. Nie można więc było skorzystać z jego pomocy przy ustalaniu sprawców przestępstwa.

W tej sytuacji zamieszczono w prasie komunikat, wzywający społeczeństwo do pomocy. Poszukiwano świadków, którzy krytycznego dnia oczekiwali na taksówkę na owym postoju. Jak zawsze w podobnych sytuacjach, i teraz zgłosiło się wiele osób. Nikt jednak nie pamiętał epizodu z Emilem C. Tylko jedna z kobiet zauważyła, iż był to Fiat 125 p. koloru białego, nie zarejestrowany jako taksówka. Siedziało w nim dwóch mężczyzn — jeden za kierownicą, drugi zaś — z tyłu. Sytuacja ta wydała jej się podejrzana. Sama nigdy nie wsiadłaby do takiego samochodu. Kobieta nie zwróciła jednak uwagi na numery rejestracyjne pojazdu. Uważała, że rejestracja jest z pewnością warszawska, gdyż w innym wypadku odnotowałaby to w pamięci.

BYŁ to jedyny ślad porwania. W związku z tym zaproponowano kobiecie **poddanie się hipnozie**, licząc na to, iż być może pod jej wpływem zdoła ona odtworzyć rejestrację samochodu. Tzw. odblokowanie i zwiększenie wydajności pamięci jest w takich wypadkach możliwe.

Pierwszy seans zakończył się niepowodzeniem. Kobieta podała co prawda kilka przedmiotów nie uświadomionych szczegółów dotyczących wyglądu sprawców, ale w żaden sposób nie mogła sobie przypomnieć numeru samochodu. Dopiero w czasie drugiego seansu, kiedy to pomiędzy nią a hipnotyzerem nawiązała się nić porozumienia, „zobaczyła" tablicę rejestracyjną pojazdu. Natychmiast też wszczęto jego poszukiwania. Okazało się, że należy on do jednego z mieszkańców Pragi, Zbigniewa T., który przyciśnięty do muru przyznał, iż krytycznego dnia pożyczył Fiata Andrzejowi K. I tak Andrzej K. wraz z Zenonem S. znaleźli się w areszcie pod zarzutem porwania, a następnie, śmiertelnego w skutkach, pobicia Emila C.

PRZESTĘPCY długo nie przyznawali się do winy twierdząc, że odwieźli emeryta pod wskazany adres i na tym ich rola się skończyła. Znaleźli się jednak świadkowie przewiezienia go do domku w ogródkach działkowych, a tam dowodów winy nie brakowało... Jak tłumaczyli się później, chcieli tylko zmusić starego człowieka do wskazania miejsca, w którym przechowuje cenne przedmioty w swoim mieszkaniu. O hipnozie jednak nie pomyśleli...

A. KIERLAŃCZYK

Przegląd wydarzeń

● W GENEWIE dobiegają końca przygotowania przed wyznaczonym na najbliższy wtorek i środę (19 i 20 bm.) radziecko-amerykańskim spotkaniem na najwyższym szczeblu. Przewiduje się, że 74-letni Ronald Reagan przybędzie do Genewy już w sobotę wieczorem, aby móc w niedzielę i poniedziałek odpocząć po trudach podróży. Michaił Gorbaczow spodziewany jest w Genewie w poniedziałek rano.

● ŚRODA była kulminacyjnym dniem obchodów 30-lecia powstania sił zbrojnych RFN — Bundeswehry. Tego dnia na poligonie NATO w Bergen-Hohne odbyła się jedna z największych narad Bundeswehry, z udziałem wszystkich rodzajów broni. Kanclerz RFN Helmut Kohl wygłosił z tej okazji przemówienie, w którym podkreślił rolę Bundeswehry w sojuszu atlantyckim.

● NA zwołanym w środę specjalnym posiedzeniu gabinetu, premier Izraela Szimon Peres przekazał pisemną dymisję Arielowi Szaronowi, pełniącemu funkcję ministra handlu i przemysłu w 9-partyjnej koalicji rządowej. Żądanie ustąpienia Ariela Szarona z zajmowanego stanowiska wysunięto w związku z krytykowaniem przez niego bliskowschodniej polityki premiera Szimona Peresa.

● PRZEDSTAWICIELE sądu rzymskiego, którzy udali się do Turcji w celu uzyskania zeznań od kolejnych świadków w sprawie zamachu na Jana Pawła II, przesłuchali w środę Abuzera Ugurlu, handlowca tureckiego, odbywającego w Ankarze karę więzienia za przemyt. Według wcześniejszych ustaleń, w lipcu 1980 r. przekazał on Ali Agcy 2000 marek zachodnioniemieckich.

W. Brytania

Harem J. P. Getty'ego

LONDYN PAP. Najbogatszy człowiek świata, magnat naftowy J. P. Getty utrzymywał w swym pałacu w Angoli grupę faworyt, określonych przez służbę mianem „haremu". Według wspomnień osób towarzyszących mu za życia, znajdował on szczególną przyjemność w obserwowaniu kłótni, sprzeczek i walk o jego względy, toczonych przez zmieniające się kochanki.

Jak przypomina Russel Miller w pisanej obecnie książce pod tytułem „Dom Getty'ego", amerykański miliarder zmarł w 1976 roku w swym, 16-wiecznym pałacu Sutton w Surrey w Anglii, przeżywszy 83 lata. Fragmenty książki opublikowała niedzielna prasa londyńska.

GROZY...

więc często agresywnych. Milicjant chwyta przestępcę, a ten niekiedy brawurowo ucieka i robi sobie krzywdę, lub broni się, albo atakuje. Wszędzie na świecie policjanci o wiele częściej, niż np. filozofowie stykają się z agresją, rękoczynami, krwią, nieszczęściem, determinacją, niespodziewanymi reakcjami.

Zamysł polityczny każe zachodnim propagandystom stawiać pod pręgierzem MO i poprzez zarzuty wobec milicji piętnować stosunki polityczne panujące w naszym kraju. Wynika to stąd, że Służbę Bezpieczeństwa i milicję przedstawia się jako symbol, główną siłę i ucieleśnienie ustroju. Poza tym intencją jest sparaliżowanie poczynań organów porządkowych po przez zaszczepienie członkom tych formacji lęku przed spełnianiem swoich powinności. Leży to w bezpośrednim interesie politycznej konspiracji oraz jawnie działających przeciwników socjalizmu. Stosują oni środki sprzeczne z prawem, więc usiłują sposobami politycznymi obezwładnić stróżów prawa. Uzyskują i w tym pomocsw ych zachodnich przyjaciół.

Ataki przypuszczane na milicję z powodu śmierci M. Antonowicza nawiązują do zabójstwa ks. J. Popiełuszki. Tamto niesamowite zdarzenie z 1984 roku służy do uogólnień typu: polskie siły porządkowe mordują. Pomija się natomiast prawdziwą wymowę polityczną całego przebiegu zdarzeń związanych z zabójstwem ks. J. Popiełuszki, która jest inna: członkowie polskich sił porządkowych, którzy złamią prawo ponoszą surowe tego konsekwencje. Zabójstwo z motywów politycznych jest w Polsce zdecydowanie potępiane przez siły rządzące niezależnie od tego jakie jest polityczne oblicze ofiary i jakimi są polityczne intencje zabójców.

Sprawa ks. J. Popiełuszki eksploatowana jest przez Zachód nie uczciwie także pod względem logicznym. Skoro — pisze się tam — kilku funkcjonariuszy MSW zabiło w Polsce człowieka oznacza to, że polskie siły porządkowe stanowią organizację morderców oraz, że zbrodniczą jest władza, której te siły porządkowe są ramieniem. W szkołach na lekcjach logiki uczą tak: Ania jest dziewczynką, Ania jest ruda. Wnioskowanie, że dziewczynki są rude, sta nowi rozumowanie błędne. Zachodni komentatorzy stosują jednak takie nieuczciwe chwyty i to mimo ich obosieczności. Włoscy publicyści komicznie zagalopowujący się w dyskontowaniu tragicznego wypadku studenta Antonowicza znają przecież wszystkie afery włoskich formacji policyjnych. Są one czymś codziennym w krajobrazie Włoch. Publicyści z USA, którzy piszą, że Antonowicz nie mógł się sam zabić, gdyż siedział koło niego milicjant, a więc morderca, z natury rzeczy zapominają, że niemal co miesiąc w Stanach Zjednoczonych policja kogoś zabija bezprawnie lub nadużywając siły. Poza tym, że stosunki amerykańskie są aż czarne od bezprawia z udziałem władz. Wystarczy wspomnieć ciemne aspekty zabójstwa Kennedy'ego, ujawnione plany morderstw CIA z planowanym zabójstwem Fidela Castro na czele, aferę Watergate, powiązaną w czasie z aresztowaniem ministra sprawiedliwości i wiceprezydenta Stanów. A z nowszych rzeczy gangsterskie porwanie w obcym kraju, bo we Włoszech radzieckiego dyplomoty, Jurczenki dokonane przez CIA — wywiadowczy organ rządu, który przedstawia się jako stróż praw człowieka na całym świecie.

Gdybyśmy chcieli twierdzić, że dzisiejsze demokracje zachodnie są w większości reżimami morderców, mielibyśmy na to o wiele więcej o wiele bardziej wiarygodnych dowodów i argumentów, niż Zachód dla zniesławienia Polski. My jednak, krytykując tamtejsze stosunki nie stosujemy takich uogólnień. Staramy się analizować prawdziwe mechanizmy rządzące życiem politycznym na Zachodzie, dostrzegać rzeczy w ich rzeczywistej proporcji i oddzielać ciemne strony panujących tam stosunków od ich złożonego całokształtu. Nie rewanżujemy się bowiem za szkalowanie Polski antyzachodnią propagandą totalną.

Nim stosowne polskie władze ustaliły wszystkie fakty i zebrały dowody związane ze śmiercią Antonowicza nikczemni i nie przebierający w środkach anonimowi przedstawiciele antysocjalistycznych tendencji w Polsce jak zwykle ogłosili swoją wersję nie opartą o żadne dociekanie faktów, czy chociażby logiczną hipotezę. Prasie zachodniej wystarcza zaś, że może powołać się na to stronnicze źródło, aby Antonowicz jako ofiara reżimu zrobił światową karierę. Po wyborach w Polsce istniało na Zachodzie zapotrzebowanie na cokolwiek takiego, co przesłoniłoby w gazetach Ameryki i Europy Zachodniej prawdziwe dzisiejsze polskie realia. Stały się one bowiem niekorzystne dla tych wszystkich, którzy stawia ją na wrzenie w Polsce. Stąd dbałość o to, aby zachodnie społeczeństwa zawsze miały jakiś pełen grozy kąsek z Warszawy podtrzymujący tezę, że socjalizm jest antyludzki, zaś Polska to szczególnie czarna oaza w paskudnym czerwonym stadzie.

Dopóki zamysł polityczny potężnych sił na Zachodzie przewiduje takie właśnie sytuowanie Polski dopóty to, że np. jakaś gospodyni domowa wpadła pod tramwaj w mieście Łodzi będzie miało większy rezonans, niż masowe i rzeczywiste zbrodnie w krajach sprzymierzonych z USA.

Zmierzam do wypowiedzenia prognozy, że również w przyszłości, w odpowiednio odmierzonych odstępach czasu świat zachodni epatowany będzie doniesieniami o wstrząsających zbrodniach reżimu morderców, który panuje w Polsce. Pretekstem do tego może być każde z wydarzeń, które według statystycznego prawdopodobieństwa zdarzać się muszą w 37-milionowym kraju. Nie potrafię oczywiście wywróżyć co konkretnie za miesiąc lub dwa da kolejny asumpt do światowego szumu na temat Polski. Może milicyjny samochód potrąci dziecko na jezdni? Może aresztowany drukarz paszkwili powiesi się w celi aresztu? Może były działacz „Solidarności" uderzy milicjanta, a milicjant jego? Może wiatr zerwie gzyms z budynku Urzędu Spraw Wewnętrznych i spadnie on na przechodnia? Może milicjant odda strzał za uciekającym przestępcą i zraniony zostanie mimowolny przechodzień? Może jest w milicji ktoś, kto nadużyje władzy? A może właśnie gospodyni domowa w mieście Łodzi wpadnie pod tramwaj, pech sprawi, że będzie to ciocia Romaszewskiego, i że przechodzący milicjant chciał ją w ostatniej chwili powstrzymać? Tego rodzaju hipotetyczne zdarzenie wykorzysta się zaś do kampanowania w zachodniej prasie następujących nagłówków: „Milicyjne szwadrony śmierci mordują na ulicach rodziny opozycjonistów".

Jan REM

RZEMIEŚLNICZA SPÓŁDZIELNIA WIELOBRANŻOWA „POLUS"

w Szczecinie, al. Wojska Polskiego 70

ogłasza konkurs

na stanowisko dyrektora przedsiębiorstwa.

wymagane wykształcenie wyższe, pięcioletnia praktyka, znajomość handlu i spółdzielczości.

Oferty składać na ręce prezesa w biurze spółdzielni codziennie w godzinach od 9 do 11.

6339-K

STOCZNIA REMONTOWA **PARNICA**

ZATRUDNI PRACOWNIKÓW W ZAWODACH:

SPAWACZA, MALARZA OKRĘTOWEGO,
STOLARZA,
MONTERA RUROCIĄGÓW OKRĘTOWYCH,
WARTOWNIKA.

Od kandydatów do pracy wymagane jest skierowanie z Wydziału Zatrudnienia i Spraw Socjalnych Urzędu Miejskiego. Informacji udziela Dział Kadr — tel. 325-51 w. 323.

6255-K

WOJEWÓDZKIE PRZEDSIĘBIORSTWO KOMUNIKACJI MIEJSKIEJ
w Szczecinie
w porozumieniu

Z Wydziałem Zatrudnienia i Spraw Socjalnych Urzędu Miejskiego

ZATRUDNI KOBIETY I MĘŻCZYZN
nie posiadających wyuczonego zawodu

w celu przyuczenia do zawodu MOTORNICZEGO

oraz **mężczyzn, którzy pragną podnieść kwalifikacje zawodowe kierowcy z kat. „C" na kat. „D".**

Od kandydatów na kurs motorniczych wymagane jest:

— ukończone 20 lat życia
— pozytywne wyniki badań lekarskich i psychologicznych.

Kandydaci na kurs podnoszący kwalifikacje kierowcy winni mieć:

— ukończone 21 lat życia
— uregulowany stosunek do służby wojskowej
— prawo jazdy kat. „C"
— udokumentowany roczny staż pracy na wozach o ładowności ponad 3,5 tony
— pozytywne wyniki badań lekarskich i psychologicznych.

W przypadku przerwy w zatrudnieniu ponad 3 miesiące kandydaci na ww. kurs obowiązani są przedłożyć skierowanie z Urzędu Zatrudnienia.
Kandydaci na kurs kierowców, którzy porzucili pracę lub zostali zwolnieni dyscyplinarnie nie będą przyjęci.
Kursanci w czasie trwania kursu otrzymują wynagrodzenie. Uczestnicy kursu otrzymują bilety wolnej jazdy dla siebie, współmałżonka i dzieci na przejazdy środkami komunikacji miejskiej.

Przedsiębiorstwo posiada stołówki, bufety, żłobek, przedszkola, przychodnię lekarską, ośrodki wczasowe i wypoczynku sobotnio-niedzielnego.

Wszelkich informacji udziela Dział Osobowy ul. Klonowica 5 pok. 35 tel. 744-11 wewn. 139, dojazd autobusami 53, 60, 75, tramwajami 5 i 7.

6254-K

Szczecińska Fabryka
Maszyn Budowlanych
ZREMB-FAMABUD
w Szczecinie

zatrudni
głównego energetyka

z wykształceniem wyższym technicznym i minimum 5-letnim stażem pracy na stanowisku kierowniczym.

Zgłoszenia przyjmuje i wszelkich informacji udziela Dział Kadr i Szkolenia Zawodowego Szczecin ul. Cukrowa 12, tel. 82-30-51 wewn. 222.

6430-K

ZAKŁADY PIWOWARSKIE
w Szczecinie
ul. Chmielewskiego 16

zatrudnią:
MASZYNISTÓW CHŁODNICZYCH

Zgłoszenia przyjmuje Główny Energetyk w godz. 7.00—14.00, telefon 82-10-61 w. 66.

Na ww. stanowisko obowiązuje skierowanie z Wydziału Zatrudnienia Urzędu Miejskiego w Szczecinie oraz karta zdrowia.

6379-K

WYROKI

Wyrokiem Sądu Rejonowego w Szczecinie z dnia 1 sierpnia 1985 r. Józef Lech Rymarski, ur. 25.07.1947 r. w Graboszewie, syn Władysława i Józefy, zam. w Szczecinie ul. Dubois 34/50 skazany został na karę 2 lat pozbawienia wolności i 60 tysięcy zł grzywny za to, że w dniu 30 lipca 1985 r. w Szczecinie działając w sposób szczególnie zuchwały, zabrał w celu przywłaszczenia zegarek męski m-ki „Rakieta" wartości 1000 zł na szkodę T. S. tj. za popełnienie występku określonego w art. 208 kk. Tymże wyrokiem zarządzono podanie wyroku do publicznej wiadomości, orzeczono przepadek części mienia skazanego i obciążono skazanego opłatą i kosztami postępowania.

6342-K

Wyrokiem Sądu Rejonowego w Szczecinie Zbigniew Drożdżyński syn Czesława, zam. Szczecin, ul. Santocka 15 F m. 16 (za to, że wbrew obowiązkowi podjęcia robót na cele publiczne bez usprawiedliwionej przyczyny nie zgłosił się na wezwanie i nie podjął wskazanych robót) to jest o czyn z art. 21 pkt. 2 ustawy z dnia 26.10.82 r. o postępowaniu wobec osób uchylających się od pracy, za który został skazany na karę 2 lat ograniczenia wolności. Na podstawie art. 34 § 2 i 3 kk sąd skierował oskarżonego do uspołecznionego zakładu pracy celem wykonywania pracy zarobkowej oraz orzekł potrącenie 20 proc. wynagrodzenia za pracę w stosunku miesięcznym. Jednocześnie zarządzono podanie treści wyroku do publicznej wiadomości.

6343-K

W dniu 23 września 1985 r. Kolegium Rejonowe ds. Wykroczeń przy Prezydencie Miasta Szczecina ukarało ob. Piotra Cieślaka syna Stanisława, zam. w Szczecinie przy pl. Orła Białego 7/9 grzywną w wysokości 20 000 zł z zamianą w razie nieściągalności na 40 dni aresztu zastępczego przyjmując jako równoważnik 1 dnia aresztu 500 zł grzywny. Karą dodatkową, podanie orzeczenia do publicznej wiadomości w prasie na koszt obwinionego. Ponadto obciążono kosztami postępowania w wysokości 150 zł — za to, że w dniu 12.07.1985 r. o godz. 23.40 w Szczecinie wtargnął do Szkoły Podstawowej nr 63 przy ul. Grodzkiej 22 będąc pod wpływem alkoholu, gdzie przebywała młodzież w schronisku. Czynem swoim zakłócił porządek i spoczynek nocny.

6344-K

RSW „Prasa — Książka — Ruch"
w salonie „Meloman"
przy pl. Hołdu Pruskiego

oferuje

do sprzedaży zestaw szafek do urządzeń fonicznych oraz stoliki pod telewizor.

6346-K

„Centrum Kultury „SŁOWIANIN"

organizuje

CHOINKI NOWOROCZNE

dla dzieci.

Informacji udziela CKM „Słowianin", ul. Korzeniowskiego 2, tel. 456-55".

6347-K

Sąd Rejonowy w Szczecinie nakazem karnym Mirosław Krzepisz syn Macieja, zam. Szczecin, ul. Jana Kazimierza 10/13 (za to, że działając wspólnie i w porozumieniu usiłował wyłudzić poświadczenie nieprawdy poprzez wprowadzenie w błąd pracownika Pogotowia Ratunkowego w ten sposób, że poddawał się pobraniu krwi celem badania stanu trzeźwości, przy czym wynik badania dotyczyć miał innej osoby, lecz zamierzonego skutku nie osiągnął z powodu zdemaskowania) to jest o czyn z art. 267 kk w zw. z art. 11 § 1 kk, za który został skazany na karę 1 roku ograniczenia wolności. Jednocześnie sąd skierował oskarżonego do uspołecznionego zakładu pracy celem podjęcia pracy zarobkowej i orzekł potrącenie 20 proc. wynagrodzenia za pracę w stosunku miesięcznym na rzecz Ośrodka Społeczno-Prawnego ZW ZSMP w Szczecinie. Ponadto zarządzono podanie treści nakazu karnego do publicznej wiadomości.

6345-K

NAUKA

MGR — chemia, fizyka, tel. 522-849. 31580-G

MGR — matematyka, fizyka, 46-541. 27315-G

KOREPETYCJE z matematyki, tel. 524-364. 31949-G

MATEMATYKA, fizyka, 52-36-76. 31969-G

MATRYMONIALNE

BALE z udziałem Klientów zagranicznych organizuje Westa, telefon 22-33-22. 29935-G

MIŁA, domatorka, panna lat 30 po studiach pozna pana do lat 37. Cel matrymonialny. Oferty Biuro Ogłoszeń Szczecin 31901

ROZWIEDZIONY lat 55, wzrost 170, waga 78, samotny, rencista bez nałogów pozna panią w odpowiednim wieku z mieszkaniem. Cel matrymonialny. Oferty Biuro Ogłoszeń Szczecin 31852.

KAWALER trzydziestoletni, wysoki przystojny, wykształcenie wyższe, właściciel prywatnego przedsiębiorstwa pozna atrakcyjną pannę. Cel matrymonialny. Oferty Biuro Ogłoszeń Szczecin 31897.

NIERUCHOMOŚCI

DOM jednorodzinny z ogrodem sprzedam. Oferty Biuro Ogłoszeń Szczecin 31932.

DOM wolno stojący poza Szczecinem sprzedam. Parkowa 37/32. 31942-G

DOMEK, część domku lub budynek w stanie surowym kupię. Oferty Biuro Ogłoszeń Szczecin 31914.

DOM może być do remontu (szczeciński) kupię. Wiadomość: Władysław Petryk, Wyzwolenia 21/27 41-103 Siemianowice. 210-P

GOSPODARSTWO 10 ha z domkiem do remontu w Iśsku zamienię na mieszkanie 3- lub 4-pokojowe w Szczecinie. Oferty Biuro Ogłoszeń Szczecin 31987.

RÓŻNE

ANTENY, Dawid, 22-14-41. 28518-G

ANTENY instaluję, Kiziewicz, 320-57. 27902-G

ANTENY, Ostrowski, 349-21. 27031-G

ANTENY, Waszkinel, 22-48-59. 30348-G

TELENAPRAWY, Bugajski, 22-71-46. 28616-G

TELENAPRAWY, przestrajanie bezszumowe, Martyniuk, 68-474. 27571-G

TELENAPRAWY, Miśkiewicz, 527-690. 28584-G

TELENAPRAWY, Paryski, 222-132. 28585-G

TELENAPRAWY, Spicker, 613-658. 28642-G

KOLOR-naprawy, przestrojenia fonii, inż. Tosiek, 82-22-03. 29083-G

KOLOR-magnetowidy, przestrajanie Pal/Secam inż. Turliński, 87-31-72. 27723-G

BASIC — ucze programowania Spectrum, tel. 52-16-85. 31887-G

NAPRAWA łodówek sprężarkowych, Kaczor, 758-50. 27753-G

Gdy inżynier sprząta szpitale...

(Dokończenie ze str. 1)

— Ale taki nie wykorzystany pracownik zarabia przecież mniej.

— Taka jest prawda. Z jednej strony wzrost wydajności pracy przy jednoczesnym spad ku zatrudnienia jest zjawiskiem ze wszech miar zadowalającym, optymistycznym. Jednak czarną stroną funkcjonowania przedsiębiorstw jest duża a właściwie wielka fluktuacja kadr. Ludzie nagminnie zmieniają pracodawców, krążą między przedsiębiorstwami.

— Ostatnio opracowaliśmy dokument obrazujący ów ruch. Na przestrzeni minionych 9 miesięcy ponad 60 tys. szczecinian zmieniło pracę. A nowych miejsc pracy przybyło w tym okresie nie więcej jak 1600.

— Należy domniemywać, że ta armia ludzi składa się z osób które potrafią w ciągu roku kilka razy zmienić zakład pracy?

— Tak. Jednak ja spoglądam na tę grupę jeszcze inaczej. Jaka jest ich przydatność w przedsiębiorstwie? Ich wydajność jest niska. Bo nosząc się z zamiarem odejścia już inaczej traktują pracę. Także podejmując pracę w nowym przedsiębiorstwie, wchodząc w system adaptacji, pracownik jest znacznie mniej wydajny. Już nie wspominam o powszechnej „chorobie" jaką jest faktyczne wykorzystanie dniówki. Nie jest dla nikogo tajemnicą, że 8-godzinna dniówka liczy sobie u nas nieco ponad 5 godzin...

— To o czym pan mówi jest z całą pewnością zjawiskiem negatywnym. Ale z tej grupy 60 tysięcy osób zmieniających pracę większość stanowią ci, którzy chcą więcej zarabiać.

— Każdy ma prawo szukać zajęcia dającego mu większy dochód. Jednak często dzieje się tak, że człowiek przechodzi z jednego przedsiębiorstwa do drugiego, gdyż usłyszał, że tam można więcej zarobić. A rzeczywistość okazuje się inna. Znowu więc następuje decyzja o zmianie pracy. Dzisiaj, w dobie reformy gospodarczej istnieją przedsiębiorstwa, dobrze prosperujące a więc i dobrze opłacające swoich ludzi. Przedsiębiorstwa słabsze tracą swoich pracowników na rzecz tych pierwszych.

— Silniejszy zawsze wygrywa. Jednak słyszałem, iż spora grupa ludzi porzuca pracę. Istnieją przecież przepisy które jednoznacznie zakazują zatrudniania takich osób na stawkach wyższych. Osobnik porzucający pracę musi być zatrudniony w następnym przedsiębiorstwie na najniższej stawce jaka istnieje przy danym etacie. Czy to rozwiązanie nie wpływa na zahamowanie tego zjawiska?

— Nie. Pracownik porzuca swój zakład pracy w którym otrzymywał 38 zł za godzinę. Zatrudnia go druga firma w której najniższa stawka godzinowa dla tego stanowiska wynosi 42 zł...

— Słyszałem, że wydajecie ostatnio sporo pieniędzy na szkolenie. Kształcicie ludzi w nowych zawodach?

— Jest to kolejny problem z którym się spotykamy. Dzisiaj — jak to niektórzy nasi petenci twierdzą — nikomu nie opłaca się pracować w wyuczonym zawodzie. Kierowca nie chce być kierowcą a koniecznie musi zostać elektrykiem. Natomiast elektryk chce być spawaczem.

— Ale także inżynier nie chce być inżynierem...

— Ostatnio zajmowałem się sprawą zatrudnienia w nowo powstałej prywatnej firmie zajmującej się sprzątaniem szpitali. Nie mam nic przeciwko takiej inicjatywie. Szefowie szpitali także z niej są zadowoleni, bo wiadomo jak wygląda kwestia sprzątaczek. Jednak owo „specjalistyczne przedsiębiorstwo" zatrudniało u siebie — oczywiście w charakterze sprzątaczy — ludzi z wyższym wykształceniem!

— Mówimy, że byt kształtuje świadomość. Ale, aż trudno mi uwierzyć, że ambicją inżyniera z kilkuletnim stażem pracy jest mycie szpitalnych posadzek nawet za 40 tysięcy miesięcznie.

— Jeżeli w naszym kraju inżynier chce tak czynić, to jego sprawa. Po 2 latach zatrudnienia w przedsiębiorstwie państwowym czy spółdzielczym inżynier wykształcony kosztem kilkuset tysięcy złotych może zostać sprzątaczką albo też jako absolwent uczelni ekonomicznej może objąć zaszczytną funkcję pomocnika stewarda na promie. Tak po prostu, to państwo a właściwie społeczeństwo popełniło błąd kształcąc tego człowieka. Nie przewidzieliśmy, że jego świadomość, wsparta dyplomem wyższej uczelni zatrzyma się na poziomie posługacza czy sprzątacza.

* * *

TYLE dowiedzieliśmy się w Wydziale Zatrudnienia i Spraw Socjalnych Urzędu Miejskiego w Szczecinie. Z pewnością o sprawy tu poruszone ocieramy się my wszyscy w naszych zakładach pracy gdzie stoją nieruchome maszyny bo brakuje tokarza który zapragnął zostać właśnie elektrykiem i w wieku 40 lat zdobywa nowe kwalifikacje. Zatrzymujemy się przed zamkniętymi drzwiami sklepów i placówek usługowych, gdyż brakuje tam personelu. Okazuje się, iż przepisy regulujące zatrudnienie nie nadążają za życiem. W chwili obecnej przygotowywany jest kolejny pakiet decyzji mających na celu ujęcie w nowe ramy ruchu kadrowego. Możemy tylko żywić nadzieję, iż nie będą to decyzje przestarzałe już w chwili ich ogłoszenia. Nawet najlepsze przepisy o reformie gospodarczej stanowić będą zbiór zapisanych kartek papieru, jeżeli praca każdego obywatela nie będzie stanowiła czynnika kształtującego jego świadomość i byt. Zgoda, iż każdy z nas dysponuje prawami, których organizmy państwowe i administracyjno-gospodarcze muszą w stosunkach z nami przestrzegać. Ale także my jako pracobiorcy musimy wiedzieć, że za dobrą pracę będziemy otrzymywać wysokie wynagrodzenie a za jej markowanie, za nieposzanowanie dyscypliny pracy spotykać nas będą nieprzyjemności w postaci odczuwalnego spadku zarobku.

M. CZEKAŁA

NA linii Świnoujście — Ystad pływają obok promów pasażerskich dwa promy samochodowo-kolejowe m/f „Mikołaj Kopernik" i m/f „Jan Heweliusz". Oba są już w poważnym stopniu wyeksploatowane i nie mogą sprostać wszystkim ofertom przewozowym na tej linii. Konieczność ich remontów sprawia, że tegoroczne przewozy kolejowe przez Bałtyk będą niższe niż w roku ubiegłym, choć chętnych na tranzyt jest o wiele więcej w związku z wyraźnym ożywieniem naszej wymiany z krajami skandynawskimi. Jedynym wyjściem wydaje się być zakupienie lub też wyczarterowanie nowoczesnego promu kolejowego, który wspomagając użytkowane dwa promy kolejowe, w jakimś stopniu rozwiązałby ten problem, a krajowi przysporzył dewiz.

NA ZDJĘCIU: załadunek wagonów na prom „Jan Heweliusz".

CAF — J. Undro

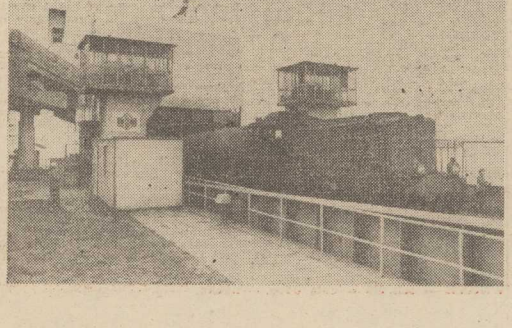

Przed wystawą twórczości ludowej i amatorskiej

WDK w Szczecinie, tradycyjnie, jak każdego roku, organizuje w Zamku Książąt Pomorskich Wojewódzką Wystawę Plastycznej Twórczości Ludowej i Amatorskiej. Obejmie ona takie dziedziny twórczości, jak: malarstwo, rysunek grafikę, rzeźbę, tkactwo, metaloplastykę, pleciokarstwo, kwiaty suszone, haft, makramy, koronki, snycerstwo, kowalstwo, wyroby z drewna, bursztynu i skóry, stroje ludowe, lalki regionalne oraz inne nie wymienione wyroby artystyczne.

Prace należy dostarczać za pośrednictwem miejsko-gminnych i gminnych ośrodków kultury na terenie województwa, albo bezpośrednio do Wojewódzkiego Domu Kultury — Zamek, Pracownia Plastyków Amatorów, pok. 307, III p. Okres składania prac od 25 do 28 listopada br.

Ekspozycja trwać będzie w czasie od 6 do 30 grudnia br. Otwarcie wystawy połączone ze spotkaniem twórców odbędzie się w niedzielę 8 grudnia br. o godz. 11.

(Up.)

* * *

7 i 8 grudnia br. w Skarżysku-Kamiennej odbędzie się XIII Turniej Recytatorski im. Leopolda Staffa. Będzie przeprowadzony w następujących kategoriach: konkursów — recytatorskiego i poezji śpiewanej oraz monodramów i teatrów poezji. Repertuar turnieju obejmuje prezentację jednego wiersza poetów skamandrytów i jednego wiersza poetów okresu 40-lecia Polski Ludowej (w przypadku konkursów — recytatorskiego i poezji śpiewanej) oraz dowolnego montażu utworów z wymienionych okresów.

Termin zgłoszeń do turnieju upływa z dniem 25 listopada br. Dodatkowych informacji udziela WDK — Zamek, dział ARA, tel. 349-71

(Up.)

Przekład: Marcin Pacuła

159

— To nic, nie bój się! — uśmiechnął się Harry Shulz.

Wyciągnął rękę, chcąc ją pogłaskać po głowie, ale pisnąwszy ze strachu dziewczynka cofnęła się o krok, pociągając za sobą matkę, i w ten sposób zrobiła Harry'emu przejście.

Safia i Kosno byli pogrążeni w głębokim śnie, którego nie zakłócił nawet huk wybuchów.

Kiedy zostawił ich, leżeli na plecach. Teraz byli wyciągnięci na brzuchach.

Byli pogrążeni w głębokim śnie, tak głębokim, że nigdy już nie mieli się z niego zbudzić, o czym świadczyła cienka strużka krwi wypływająca spod dziwnie podkurczonych nóg Safii. Nie mógł już spodziewać się, że opatrzy mu ranę.

Harry Shulz podniósł najpierw ciało Safii, potem Kosno. W sercach obojga tkwiły noże, wbite aż po rękojeść. Zostawił ich w takiej pozycji, w jakiej ich znalazł, po czym rozejrzał się wokoło.

Nikt nie zwrócił na niego uwagi. Odstawił więc na bok swoją walizkę, walizkę Safii i jej torebkę, którą włożył do swojej walizki, i postawił bagaż Kosno tak by zakryć nim plamy krwi. Podniósł obie walizki, powstrzymując się od jęku bólu, wywołanego wysiłkiem, i poszedł w stronę toalety.

Stał nieskończenie długo w kolejce cisnących się tu ludzi, mężczyzn, kobiet i dzieci, aż wreszcie udało mu się dostać do kabiny. Otworzył walizkę, wyjął apteczkę podróżną i opatrzył sobie ranę. Przebrał się, a potem przeszukał torebkę i walizkę Safii.

Nie znalazł jednak żadnej wskazówki, która by mogła naprowadzić go na „jego" ślad.

Dowiedział się tylko, jak nazywała się Safia.

Safia Abderrhamane. Miała dwadzieścia cztery lata.

Włożył swoje poplamione krwią ubranie do walizki Safii, to samo zrobił z jej torebką, i wyszedł z kabiny. Zabrał ze sobą tylko swoją walizkę, a tamtą postawił w jakimś kącie naprzeciw miejsca, w którym leżeli Safia i Kosno. Wyszedł na dwór i położył się w dobrze oświetlonym miejscu tak, aby w razie czego móc się łatwiej obronić przed ewentualną napaścią.

Pomyślał z goryczą, że musi teraz zaczynać wszystko od nowa. Ale była jedna różnica. Teraz miał pewność.

160

Teraz wiedział, że Johnny Kremer miał rację. Istniał „trzeci człowiek".

A on miał trzecie zadanie do wykonania.

Odszukanie „go".

Tylko że brak mu było punktu zaczepienia. Z wyjątkiem tego, co mu Safia powiedziała o „nim" i o jego działalności, a także z wyjątkiem jego narodowości: był Amerykaninem. To było bardzo mało.

* * *

Ludzie ginęli jeden po drugim. Najpierw Stangwa, potem trzej koledzy Safii, wreszcie sama Safia i Kosno.

Pewna myśl zaczęła mu kiełkować w głowie.

Bolał go zraniony bok, nie mógł zasnąć i właściwie wcale nie chciało mu się spać. Ten człowiek, którego zabił, nie był sam. Na pewno inni krążyli w pobliżu i śledzili go wiedząc, że ich kompan nie wykonał zadania. Tacy ludzie nie mieli zwyczaju wypuszczać z rąk swych ofiar. On zabił już dwóch z nich. Ilu ich jeszcze było? Co najmniej dwóch. Był ten, który zabił Safię i drugi, morderca Kosno. Ale może w rzeczywistości było ich więcej?

W hali powoli cichło. Żołnierze przesłuchali osoby znajdujące się najbliżej miejsca zabójstwa, ale nikt nic nie widział i nikt nie znał zabitego. Nie wiedziano też, kto podłożył walizki z bombami dymnymi. Zaczęło świtać, a dwie godziny później nadeszła dobra wiadomość: przywrócono łączność lotniczą z zagranicą. Ci, którzy jeszcze nie mieli biletów na samolot, oblegli kasy towarzystw lotniczych.

Harry Shulz miał przy sobie bilet powrotny do Miami. Bez trudu dostał miejsce w samolocie.

Gdy już nadal walizkę na bagaż i opuszczał halę, Safia i Kosno leżeli nadal w tych samych pozycjach, w jakich ich przedtem zostawił. Nikt na nich nie zwracał uwagi, nikt się nie dziwił, że jeszcze śpią, bo każdy troszczył się tylko o własne sprawy. Zdobyć miejsce w odlatującym samolocie i jak najszybciej opuścić ten kraj — to było ich całe zmartwienie. Każdy myślał tylko o sobie. Poza tym uważano ich pewnie za hippisów, których zresztą wielu było w hali. Tylko oni zdawali się nie spieszyć z opuszczeniem tego miejsca. Otępiali na skutek zażywania dużych ilości narkotyków wyrabianych z konopi indyjskich, leżeli zobojętniali w śpiworach, patrząc tępo przed siebie.

Harry Shulz zatrzymał się na chwilę przy Safii. Wspomniał spędzoną z nią noc. Pochylił się i dotknął jej ręki. Była już zimna. Uścisnął jej palce, wyprostował się i poszedł do samolotu.

Zaraz po przyjeździe do Miami udał się do cichej kliniki, żeby podleczyć swój zraniony bok. W klinice tej nigdy nie zadawano niedyskretnych pytań. Pozostał tam kilka dni. Zatelefonował do Jacka Gorofalo i powiedział mu, że nie musi już szukać Rolfa Robertsona. Potem przekazem telegraficznym przesłał mu honorarium za jego usługi.

(cdn)

Meksyk-86

W PIERWSZYM z dwóch ostatnich spotkań eliminacyjnych gr. VI piłkarskich mistrzostw świata Meksyk-86 reprezentacja Irlandii przegrała w Dublinie z Danią 1:4 (1:1).

Natomiast w ostatnim spotkaniu eliminacyjnym tej grupy reprezentacja Szwajcarii zremisowała w Lucernie z Norwegią 1:1 (0:1).

* * *

W ŚRODĘ, w jednym z dwóch ostatnich spotkań eliminacji Mexico-86 (grupa trzecia) reprezentacja Anglii zremisowała na stadionie Wembley z Irlandią Północną 0:0. Spotkanie oglądało 70 tys. widzów. Remis zapewnił Irlandii Pln. drugie miejsce w tej grupie, a tym samym udział w przyszłorocznych finałach w Meksyku (obok Anglii).

PRAWO do gry w finałach zapewniło już sobie 19 następujących drużyn reprezentacyjnych: Włochy, Polska, RFN, Portugalia, Anglia, Bułgaria, Węgry, ZSRR, Hiszpania, Dania i Irlandia Północna (wszystkie z Europy), Brazylia, Argentyna i Urugwaj (z Ameryki Płd.), Algieria i Maroko (z Afryki), Korea Płd. (Azja), Meksyk i Kanada (gospodarz i CONCACAF).

Plebiscyt sportowy „Kuriera"

Arkonia zgłasza R. Kosmeckiego

W ŚRODĘ upłynął termin (telefonicznego lub pisemnego) zgłaszania dodatkowych kandydatur na listy pretendentów do grona 10 najlepszych sportowców i 3 najlepszych trenerów Ziemi Szczecińskiej w roku bieżącym. Dotychczas (być może nadejdą jeszcze listy) zgłoszono 2 sportowców. O kajakarzu Krzysztofie Głowackim z Wiskordu pisaliśmy we wtorek. Dziś natomiast kilka słów o Robercie Kosmeckim, którego w imieniu sekcji kolarskiej GKS Arkonia zgłosił ppłk. Roman Karczyński.

Robert Kosmecki, utalentowany kolarz gwardyjskiego klubu jest wicemistrzem Polski w wyścigu sprinterskim na torze oraz brązowym medalistą MP w tandemie.

Aktualnie na listach pretendentów mamy 25 zawodników i 6 trenerów. W piątek powtórzymy obie listy oraz zamieścimy pierwszy plebiscytowy kupon. (jg)

W sobotę na parkiecie WDS

Dwa ligowe mecze

W SOBOTĘ zostanie rozegrana szósta kolejka spotkań o mistrzostwo Polski w koszykówce kobiet. Po pięciu rundach na czele tabeli są ubiegłoroczne wicemistrzynie Polski, koszykarki Ślęzy Wrocław przed ŁKS. Obydwie drużyny mają po 9 pkt.

MISTRZYNIE Polski, wisłaczki, aktualnie są na ósmej pozycji (7 pkt.). ale mają jeden zaległy mecz z koszykarkami Czarnych. Szczecinianki z kolei są na 10 miejscu (5 pkt.). Jak na razie zanotowały jedno zwycięstwo w pojedynku ze Stalą Brzeg. Zdobycie dwóch punktów cieszy. Gra również. Z meczu na mecz bowiem nasze koszykarki prezentują się coraz lepiej. Akcje przeprowadzane są błyskotliwie i ze skutecznym wykończeniem. Zdecydowanie poprawia się celność rzutów. Do grona najcelniej rzucających (Wasilewskiej i Serok) dołączyły — oby na długo — Maciejewska i coraz odważniej grająca Ignatowicz.

W szóstej kolejce szczecinianki spotkają się z Polonią Warszawa. Na ostatnim meczu warszawianek z Wisłą, w Krakowie, był asystent trenera Zbigniewa Laty, Józef Pawłowicz. Był on zaskoczony świetną postawą koszykarek ze stolicy. Powiedział m. in.: „Polonia rozegrała w Krakowie bardzo dobre spotkanie. Mistrzyniom Polski uległa tylko 3 pkt. Będzie to naprawdę wymagający przeciwnik".

Początek meczu w sobotę o godz. 16.30 w hali WDS.

\• \• \•

INTERESUJĄCO zapowiadają się koszykarskie derby. Lider II ligi szczecińska Pogoń spotka się bowiem ze Spójnią Stargard. „Wilki Morskie" są aktualnie postrachem dla wszystkich swoich przeciwników. „Idą" od zwycięstwa do zwycięstwa, są samodzielnym liderem i kandydatem nr 1 do awansu. W środę podczas naszej wizyty w siedzibie Pogoni spotkaliśmy szkoleniowca koszykarzy Jerzego Nowakowskiego, który nie ukrywał, że w derbach różnie się gra i czasami rezultaty są zaskakujące. Sobotnie spotkanie rozpocznie się w hali WDS o godz. 19. (bt)

Clamart i Tungsram

REWANŻOWE mecze rundy wstępnej pucharów Europy w siatkówce wyłoniły rywali polskich drużyn. W Pucharze Europy kobiet Czarni Słupsk zmierza się z mistrzem Francji CSM Clamart. Francuska drużyna prowadzona przez polskiego trenera Andrzeja Dulskiego przegrała w rewanżowym meczu z mistrzem Szwecji — Sollentuna 2:3 ale zwycięstwo 3:1 w pierwszym meczu zapewniło jej awans.

Siatkarze Stali Stocznia Szczecin będą mieli dość trudnego przeciwnika. Mistrz Węgier — Tungsram Budapeszt wygrał gładko oba mecze z duńską drużyną Gladsakse. W rewanżu w Budapeszcie Węgrzy nie dali przeciwnikom żadnych szans zwyciężając 3:0

40 lat KKS Pionier

Utytułowany junior...

CZESŁAW SIKORSKI był jednym z najlepszych strzelców sportowych województwa szczecińskiego. Specjalizował się w strzelaniu z pistoletu dowolnego i sylwetkowego. Od początku kariery aż do dnia dzisiejszego jest członkiem klubu Pionier. Największe swoje sukcesy odnosił w kategorii juniorów w latach siedemdziesiątych.

ZADEBIUTOWAŁ w 1971 roku jako młody junior w mistrzostwach Europy w Suhl (NRD). Zajął wówczas 16 lokatę, ale już w 1972 r. na mistrzostwach Europy w Eskilstuna (Szwecja) zdobywa drużynowe wicemistrzostwo Europy w PS-6 uzyskując dla zespołu 574 pkt. Ten sukces powtórzył w roku następnym, tym razem na mistrzostwach Europy juniorów, które były rozegrane w Linz (Austria). Podobnych osiągnięć ma bardzo dużo. Zdobywał liczne srebrne i brązowe medale. Wraz z drużyną miał jednak poważne kłopoty z uzyskaniem złotego krążka. Z walki o najwyższą pozycję na podium nie zrezygnował jednak. Na treningach zaliczał wyniki zbliżone do najlepszych na świecie i czekał na ich potwierdzenie w oficjalnej konfrontacji. Gdy zbliżały się mistrzostwa Europy w Belgradzie (Jugosławia) zadał sobie pytanie: będzie wreszcie złoty medal czy nie? Marzenia zostały spełnione, wraz z kolegami z reprezentacji, „wystrzelał" w końcu złoty medal i tytuł mistrzów Europy juniorów.

Przez wiele lat Cz. Sikorski zdobywał systematycznie czołowe pozycje w mistrzostwach Polski i Europy kolejarzy. Na przestrzeni minionych lat, a przede wszystkim w okresie 1969—71, był członkiem kadry narodowej. Po złotym medalu przychodzą lata nieco chudsze w osiągnięciach. Coraz częściej myśli o pracy trenerskiej. W roku 1979 zdobywa uprawnienia instruktora strzelectwa i uczy młodych adeptów tego sportu. Oby wychował godnych siebie następców... (bt)

Pele skończył 45 lat

„Mógłbym jeszcze grać"

BRAZYLIJCZYK Pele, „król futbolu" w oryginalny sposób uczcił swoje 45 urodziny. Przybył na słynny stadion Maracana i dał 45-minutowy popis swego kunsztu piłkarskiego. Otoczony przez dziennikarzy, stwierdził: „Mógłbym jeszcze grać w piłkę w każdym klubie, ale jedynie przez 45 minut. Już nie mam takiej szybkości, jak dawniej. Technika piłkarskiej jednak nie zapomniałem".

Pele zrezygnował z czynnego uprawiania piłki nożnej w 1977 r. W światowym futbolu zdobył wielką popularność, która pozwoliła mu potem osiągnąć sukcesy w innych dziedzinach życia.

Dziś jest biznesmenem i aktorem. Większość swego czasu spędza w Nowym Jorku, a do rodzinnego kraju zagląda rzadko. Będzie jednak na pewno w grudniu, kiedy to na ekrany brazylijskich kin wejdzie film „Pedro Mico", w którym Pele gra rolę... złodzieja.

Nie szczędzi Pele słów zaniepokojenia przed mistrzostwami świata w Meksyku. „Sytuacja, w jakiej znalazł się brazylijski futbol, jest bardzo trudna. Bez trenera, bez drużyny — jaki kraj może po zwolić sobie na taki stan na kilka miesięcy przed mistrzostwami świata. I jeszcze jedno. Sławą nie wygrywa się żadnego meczu, a cóż dopiero mistrzostw świata. Tacy piłkarze, jak Zico, Socrates, Junior, Falcao — to trzydziestolatki, a więc za starzy, jako piłkarze. Sięgnę pamięcią do 1970 roku. Ja, Felix, Brito, inni zawodnicy wiedzieliśmy, że dla nas mistrzostwa świata — to jedyna, wielka szansa, która może się nie powtórzyć. Wszelkimi siłami dążyliśmy do wykorzystania tej szansy. Dziś takiej atmosfery brakuje w brazylijskim futbolu" — mówi Pele.

A. Woronko trenuje z Pogonią

OD kilku dni, wespół z piłkarzami Pogoni, trenuje Andrzej Woronko, któremu skończył się kontrakt z drużyną szwedzką. Wcześniej zawodnik ten przez wiele lat występował w barwach morskiego klubu. (jg)

Gimnastyka artystyczna

5 szczecinianek jedzie na MP

W NIEDZIELĘ Kraków będzie gospodarzem drużynowych mistrzostw Polski w gimnastyce artystycznej. Pogoń będzie reprezentować pięć gimnastyczek: Beata Janzer, Dorota Antkowiak, Joanna Gaplińska, Ewa Marcinkiewicz i Renata Murawska. (bt)

CZWARTEK, 14 LISTOPADA

DZIŚ: Rogera, Serafina
JUTRO: Alberta, Leopolda

POGODA

ZACHMURZENIE duże z większymi przejaśnieniami. Temperatura do 5 stopni. Wiatry słabe z kierunków północno-wschodnich.

DZIŚ rano w Szczecinie ciśnienie wynosiło 1023 hPa (769 mm Hg). W ciągu dnia wystąpi niewielki wzrost ciśnienia.

TEATRY

POLSKI — „Lekarz mimo woli" g. 19; MUZYCZNY (889-02) „Coppelia" g. 19.

KINA

DELFIN (kino studyjne — 468-73) „Klucz bez przekazania" g. 15.45, radz., l. 12; piątek: „Wyrostki" g. 13.15, 15.45, 18, radz., l. 12; „Psy wojny" g. 20.15, USA, l. 18; COLOSSEUM (453-18) „Pętla" g. 15, radz., l. 12; „Policzek" g. 17, radz., l. 15; „Miłość szmaragd i krokodyle" g. 19, USA, l. 15 (film przed premierą — czwartek i piątek); KOSMOS (380-03) „Gorzki romans" g. 18, 19, radz., l. 15 (w piątek seanse zamknięte); BAŁTYK (733-35) czwartek: „E. T." g. 14.30, USA; „Greystoke — legenda Tarzana, władcy małp" g. 16.45, 19.15, ang., l. 12; POLONIA (22-18-34) „Saturn 3" g. 15, ang., l. 12; „Gliniarz z Beverly Hills" g. 16.30, 18.30, USA, l. 18 (czwartek i piątek); PIONIER (475-02) „Osowiość o prawdziwym człowieku" g. 9, 10.40, 12.30, radz.; „Akonia" g. 14.15, 17, 19.45, radz., l. 18, cz. I i II (czwartek i piątek); ZAMEK (kino studyjne) „Rok niebezpiecznego życia" g. 17, 19.15, austral., l. 15; MARS — „Kamo — znany osobiście" g. 16, 18, 20, radz.; SZMARAGDOWE (Zdroje) „Samolot w płomieniach" g. 17.30, radz., l. 15; PRZYJAŹŃ (Dąbie) „Waterloo" g. 15.30, radz., l. 12; „Być albo nie być" g. 19, USA, l. 15; 1 MAJ (Żydowce) „Gry wojenne" g. 18, USA, l. 12; BAJKA (Police) „Superpotwór" g. 16, 17.30, jap.; GRYF (Gryfino) „Gliniarz z Beverly Hills" USA, l. 18; ROBOTNIK (Pyrzyce) „Spokojnie, to tylko awaria" USA, l. 15; „O 6 wieczorem po wojnie" radz., l. 12; WISŁA (Goleniów) „Gliniarz z Beverly Hills" USA, l. 18; „Drogi chłopiec" radz.; WENUS (Goleniów) „Pod wulkanem" USA, l. 18; INA (Stargard) „Gremliny rozrabiają" USA, l. 12; DAR (Stargard) „Tankowiec w płomieniach" radz., l. 12; „Anna Karenina" radz., l. 15; „Diabelskie szczęście" pol.
REPERTUAR KIN na podstawie informacji OPRF.

DYŻURY

SZPITALE

CHIR. DZIECIĘCA — Unii Lubelskiej 1 (dyżur ogólny); DYŻUR OPARZENIOWY — Wojciecha 7; CHIR. DOROSŁYCH — III Pomorzany, Zdunowo; WEWN., POŁOŻNICTWO, GINEKOLOGIA — rejonowe.

PRZYCHODNIE

DZIECIĘCA — Wojciecha 7 — g. 20—8; DOROSŁYCH — al. Jedności Narodowej 12 — g. 19—7; STOMATOLOGICZNA — al. Jedności Narodowej 12 — g. 20—7.

APTEKI

JAGIELLOŃSKA 16a (dod. odtrutki) 371-55; LELEWELA 1 — 726-24; STOŁCZYN Nad Odrą 20 — 239-432; DĄBIE, Gryfińska 13 — 612-063.

INFORMACJE

PKS — tel. 469-80; odjazdy autobusów pospiesznych — tel. 936; KOLEJOWA — tel. 935; pociągi odjeżdżające — tel. 933; pociągi przyjeżdżające — tel. 934; SŁUŻBA ZDROWIA — tel. 425-25 i 448-46 — g. 8—15; OŚRODEK DOSKONALENIA KADR MEDYCZNYCH — tel. 770-60 — g. 8—13; USŁUGOWA — tel. 428-14 — g. 7.30—15.30; STAN DRÓG — tel. 960 — g. 7—21; O RUCHU STATKÓW W PORCIE I NA MORZACH — tel. 951; RODZINA (PLO, PŻB, PŻM, „Gryf", „Odra") — tel. 34-716 — g. 8—20; „TRANSOCEAN" — tel. 383-68 — g. 8—20.

POGOTOWIA

RATUNKOWE — tel. 999; MO — tel. 997; STRAŻ POŻARNA — tel. 998; DROGOWE — tel. 981; SPÓŁDZIELCZE — tel. 982; ELEKTROWNI — tel. 991; GAZOWE — tel. 992; WODNO-KANALIZACYJNE — tel. 994; LOKATORSKIE — tel. 986; WODNE MO — tel. 318-81; CIEPŁOWNICZE — tel. 993 — całą dobę.

TELEWIZJA

PROGRAM I

14.30 TV kurs rolniczy. 14.50 Praca — technika dla kl. I. 16.25 Wiadomości. 16.30 Dla młodych widzów — „O mnie, o tobie, o nas". 16.55 „Był sobie człowiek". 17.20 Wiadomości. 17.30 „Mieszkać". 17.40 Mag. „Witryna". 18.05 Program wojskowy. 18.30 Sonda. 19 Dobranoc. 19.10 „Dom rodzinny" — Emilia Krakowska. 19.30 Dziennik. 20 Publicystyka. 20.15 Teatr Sensacji — „Potrójny nelson". 21.50 Komentarze. 22.50 Klub międzynarodowy. 23.25 Wiadomości. 23.30 Jęz. francuski.

PROGRAM II

17 „Życie od kuchni". 17.30 Film TV radz. — „Ojcowie i dzieci". 19.20 Przeboje Dwójki. 18.30 Kronika (lok.). 19 „Jarmark". 19.30 Dziennik. 20 Express reporterów. 20.15 Balet „Romeo i Julia". 20.35 Program rozrywkowy dr. RFN. 21.15 Gwiazdy wielkiego sportu — wielcy hokeiści. 21.50 Teleturniej. 22.35 „Religie i kościoły" 23.10 Wiadomości.

PIĄTEK
PROGRAM I

8.10 Geografia dla kl. VI. 9 „Odwiedziny u żubra" — dla kl. III. 9.35 „Domowe przedszkole". 10 Wiadomości. 10.10 Film „Powstańcza powieść". 11.25 „Tylko dla ciebie". 11.35 „W kanadyjskich ostępach" 12 Jęz. polski dla kl. VIII. 13.30 i 14 TTR. 14.30 TV kurs rolniczy. 14.50 Wokół nas — dla kl. III. 15.30 „W szkole i w domu". 15.55 NURT. 16.25 Wiadomości. 16.30 Dla młodych widzów — „Załoga 3". 16.55 Dla dzieci — „Piątek z Pankracym". 17.20 Wiadomości. 17.30 Rep. — „Gorzki smak cukru". 18 „Bez próby". 19 Dobranoc. 19.10 „Studium". 19.30 Dziennik. 20 Monitor rządowy. 20.30 Film CSRS — „Powstańcza opowieść". 21.45 Komentarze. 22.15 „Zawsze po 21". 22.55 Program rozrywkowy. 23.25 Wiadomości.

PROGRAM II

17.30 Mag. reporterów sportowych. 18 „Zatrzymane w kadrze". 18.20 Przeboje Dwójki. 18.30 Kronika (lok.). 19.05 Film animowany — „Fraggles". 19.30 Dziennik. 20 Galerie świata — „Ermitaż". 20.30 „Za kulisami". 21.15 Genewa — miasto spotkań. 22.05 Filmy W. Herzoga — „Stroszek". 23.50 Stan krytyczny. 0.20 Wiadomości.
UWAGA: TV zastrzega sobie prawo do zmian w programie.

PROGRAM BERLIŃSKI
PROGRAM I

15.55 „Na małe pół godziny". 16.25 Zawód dla ciebie. 16.50 Gimnastyka. 17 Wiadomości. 17.15 Widowisko dla dzieci. 18 „Zwierzęta przed kamerą". 18.50 TV dziecięca. 19 „Od stóp do głów". 19.25 Prognoza pogody, kronika. 20 Program rozrywkowy. 20.45 „W obiektywie". 21.20 Film TV — „Archiwum śmierci". 22.20 Kronika. 22.35 Studio Halle — „Taneczne pogwarki". 23.20 Wiadomości.

PROGRAM II

15.20—16.35 Programy dla szkół. 17 „Między Sewastopolem a Jałtą". 17.15 Film radz. — „Małżeństwo". 17.50 TV dziecięca. 18 D. c. filmu. 18.55 Wiadomości. 19 Film TV kub. — „Urodzony w Sierra". 20 Radz. film krym. — „Przemyt". 21.15 Studio Drezno. 21.30 Kronika. 22 „Szachy". 22.45 Film TV węg. — „Kompozytor Foltyn".

RADIO

PROGRAM I

WIADOMOŚCI: 16, 18, 20, 22, 23, 16.05 Muzyka i Aktualności. 17.00 Pogwarki o piosence z W. Karolakiem. 18.20 Interstudio 85. 19 Magazyn informacyjny. 19.25 Odpowiedzi na listy. 19.30 Radio — dzieciom. 20.15 Koncert życzeń. 20.45 Opowiadania pisarzy republik radzieckich. 21.15 Profesorowie i ich uczniowie. 22.05 Na różnych instrumentach. 23.20 Turniej orkiestr radiowych. 23.25 Jazzowe granie A. Jaroszewskiego.

PROGRAM II

WIADOMOŚCI: 17, 21.20, 0.50. 15 Pamiętniki i wspomnienia. 15.10 Muzyka na 33 i 45 obrotów. 16 Wielkie dzieła wielcy wykonawcy. 16.30 „Pętla". 17.05 Felieton. 17.15 Dziennik. 17.20 Start — u nas dla fonoamatorów. 17.40 Publicystyka. 18 Ta sama, ale nie taka sama. 18.30 Klub Stereo. 19.30 Wieczór w filharmonii. 20.40 Sylwetki artystów polskich. 21.25 Wieczorne refleksje. 21.30 Wieczór literacko-muzyczny. 21.40 Słuchowisko poetyckie. 21.10 Słuchajmy razem. 23 Jerzy Śulima-Kamiński. 23.20 Nowe nagrania radiowe. 0.45 Miniatura literacka.

PROGRAM III

SERWIS: 15, 16, 17, 18. 15.05 Rockowe dygresje. 15.45 Kształt człowieczeństwa. 16 Zapraszamy do Trójki. 17.30 Polityka dla wszystkich. 18.05 Informacje sportowe. 19 W Iluzionie Trójki 19.30 Trochę swinga... 19.50 Jiri Kupka — „Bunt". 20 Mini-max. 20.45 Warsztaty literackie. 21 Fermata — magazyn. 21.45 Z życia babci Graszki. 22.15 Blues wczoraj i dziś. 22.45 Posłuchać warto. 23 Zapraszamy do Trójki 23.50 „Sprawa osobista".

PROGRAM IV

WIADOMOŚCI: 17, 19.30, 23.50. 16 Lektury nastolatków 16.10 Encyklopedia operetki. 16.30 Widnokrąg. 17.05 „Sztuka transkrypcji". 18 „Przyjaciele, sympatycy, zainteresowani". 18.20 Muzyczne hobby 18.40 Studio ekspertów. 19.40 Jęz. rosyjski. 19.55 NURT. 20.30 Wieczór muzyki i myśli. 22 Kompozytorzy XX wieku. 22.30 Lektury Czwórki. 23 Muzykoterapia. 23.30 Człowiek i nauka.

Pracownicy poszukiwani

ZESPÓŁ OPIEKI ZDROWOTNEJ w Szczecinie

zatrudni

MGR MIKROBIOLOGII lub BIOLOGII

na stanowisko kierownika pracowni bakteriologicznej.

Warunki pracy i płacy do omówienia w Dziale Służb Pracowniczych Zespołu Opieki Zdrowotnej w Szczecinie al. Jedności Narodowej 42, pokój 327, tel. 367-16.

6403-K

Dnia 28 listopada 1985 roku w sali 107 na Wydziale Ekonomicznym Uniwersytetu Szczecińskiego ul. Mickiewicza 66 odbędą się publiczne obrony prac doktorskich:

— godz. 12.00 mgr **MIROSŁAWY KOROL.** Temat rozprawy: **„Ekonometryczna analiza postępu technicznego w przedsiębiorstwie transportu samochodowego".** Promotor: **doc. dr hab. Józef Hozer.**

— godz. 14.00 mgr **TERESY RUSIŃSKIEJ.** Temat rozprawy: **„Ekonometryczna analiza a planowanie kosztów przewozów towarowych PKP".** Promotor: **doc. dr hab. Józef Hozer.**

Prace doktorskie wraz z recenzjami wyłożone są do wglądu w Bibliotece Wydziału.

6404-K

WYROKI

Wyrokiem Sądu Rejonowego w Szczecinie z dnia 7 sierpnia 1985 r. Jerzy Krawczyk, urodz. 22.08.1946 r. we Włocławku, syn Władysława i Czesławy, zamieszkały w Szczecinie ul. Jagiellońska 86 m 2, skazany został na karę 1 roku ograniczenia wolności przez skierowanie go do pracy w jednostce gospodarki uspołecznionej i potrącanie 10 proc. wynagrodzenia za pracę w stosunku miesięcznym za to, że będąc wpisanym w dniu 23 lipca 1984 r. do ewidencji osób nie pracujących i skierowanym do wykonywania robót na cele publiczne do Przedsiębiorstwa Zieleni Miejskiej w Szczecinie, po zgłoszeniu się w dniu 5 czerwca 1985 r. w wyznaczonym miejscu nie podjął pracy tj. za czyn określony w art. 21 ust. 2 ustawy z dnia 26.10.1982 r. o postępowaniu wobec osób uchylających się od pracy. Tymże wyrokiem zarządzono podanie wyroku do publicznej wiadomości i obciążono skazanego opłatą i kosztami postępowania.

6425-K

Sąd Rejonowy w Szczecinie nakazami karnymi za niestawiennictwo na wezwanie Wydziału Zatrudnienia i Spraw Socjalnych Urzędu Miejskiego w Szczecinie celem złożenia oświadczenia o źródłach utrzymania lub za uchylanie się od wykonywania robót na cele publiczne na podstawie art. 21 ust. 1 lub 2 ustawy z 26.10.82 r. o postępowaniu wobec osób uchylających się od pracy skazani zostali:

1. Czesław Zagajewski syn Czesława, zam. Szczecin, al. Boh. Warszawy 4/5a.
2. Mirosław Bukowiecki syn Witolda, zam. Szczecin, ul. Jagiellońska 23/22.
3. Henryk Lewandowski, syn Michała, zam. Szczecin, ul. Przewiewna 8/1.
4. Mirosław Gałka syn Władysława, zam. Szczecin, ul. Jagiellońska 16a m 30.
5. Tadeusz Koszarski syn Michała, zam. Szczecin, ul. Słupska 7/1.
6. Wojciech Nowak syn Stefana, zam. Szczecin, ul. Wodna 4/5.
7. Henryk Krzyżański syn Józefa, zam. Szczecin, ul. Kard. Wyszyńskiego 27 m. 10.
8. Mirosław Topa syn Mariana, zam. Szczecin, al. Piastów 70/2.

Jednocześnie zarządzono podanie treści ww. nakazów do publicznej wiadomości.

6426-K

NAUKA

MGR francuski, angielski, tel. 79-19-07. 32846-G

PRACA

ZATRUDNIĘ krawcową, tel. grzecznościowy 23-17-36 po 19. 32842-G

KUPNO

TŁOKI do Hanomaga F-45 kupię, tel. 749-34. 32688-G

MADERĘ kupię, tel. 525-346. 32687-G

ŁUCZNIK 466 względnie 432 kupię. Rugiańska 16/16. 32629-G

WENTYLATOR nawiewowy 1,5 kW agregat prądotwórczy ca 6 kW kupię, tel. 730-53 po 17. 32636-G

KAROSERIĘ Fiata kombi kupię, 726-21. 32802-G

GARAŻ pilnie kupię lub wynajmę, Stargard, ul. Sienkiewicza 6/57. 31930-G

SKODĘ (1982) lub Wartburga (1983,82) kupię, Resko, tel. 515-17. 206-P

MOTOROWER Jawa 20 kupię, tel. 614-418. 31859-G

RÓŻNE

WYDZIERŻAWIĘ gabinet ginekologiczny, tel. 752-89. 32840-G

REGENERUJĘ drzwi do Fiata 125p z wymianą płata zewnętrznego. Zakład Ślusarski, Szczecin-Podjuchy ul. Sąsiedzka 33, inform. tel. 736-13 (17—18). 32806-G

MALOWANIE, tapetowanie. Dąbek, tel. 79-10-67. 32799-G

CZYSZCZENIE dywanów, Dzilne, 52-30-06. 32749-G

KAFELKOWANIE łazienek z materiałów powierzonych. Kaczmarek, tel. grzecznościowy 521-655. 32698-G

PRZYTWIERDZANIE zatrzasek, szybkie terminy poleca Zakład Krawiecki, ul. Łokietka 7/7. 32274-G

POSZUKUJĘ garażu w okolicach alei Piastów, tel. 446-87. 32639-G

UWAGA! 10 000 zł nagrody za zwrot lub informację, za suczkę białą w brązowe łaty (15-letni pekińczyk, cho ra skóra w leczeniu). Wiadomość: Zdroje, Leszczynowa 8/5. 32719-G

NAPRAWA pralek automatycznych. Domański, tel. 352-06. 29490-G

PRALKI, Mikucki, 822-183. 28579-G

PRALKI, Rozen. 711-41 (8—14). 29209-G

PRALKI, programatory, Rutkowski. 52-46-56. 28770-G

SZYCIE koszul męskich, mlarowe. Bieliźniarstwo. Pawlak. 22-42-70. 31865-G

TAPETOWANIE, malowanie. Paszkiewicz, tel. 45-726. 31894-G

USZCZELNIANIE okien, tapicerka drzwi, wymiana śrub w oknach na zatrzaski. Dobrowolski, tel. 363-05. 30967-G

DUŻY wybór mebli oferuje Sklep Batalionów Chłopskich 39A. 29270-G

DUŻY wybór mebli poleca sklep ul. Malinowa 19. 23635-G

MEBLE swarzędzkie poleca sklep Urbański, Stargard Szcz., ul. Kr. Jadwigi 5 (przy ul. Jagiellońskiej). 28960-G

CZYSZCZENIE dywanów i wykładzin, Ginter, 233-228. 31293-G

CZYSZCZENIE dywanów, wykładzin, Aleksander Nieczajew, 758-42. 31946-G

UKŁADA, cyklinuje, lakieruje, Andrzej Pawlak, Gryfino, tel. 24-22. 30518-G

CYKLINOWANIE, Penkalla. 703-53 (15—19). 31722-G

PRZY kawiarni „Jagódka" nowo otwarty magiel — Jundo zaprasza. Jednocześnie informuję, że pozostawioną pościel w maglu przy Kr. Jadwigi 39 można odebrać w maglu przy „Jagódce". 31928-G

ZAMIENIĘ Poloneza (1980 rok) na nowego. Oferty 72-300 Gryfice, skrytka pocztowa 72. 211-P

SPRZEDAŻ

MEBLE komplet młodzieżowy, komplet wypoczynkowy sprzedam, tel. 453-13. 32837-G

SYPIALNIĘ NRD białą używaną sprzedam, tel. 22-31-94. 32812-G

MEBLOŚCIANKĘ „Czersk" i telewizor „Junost" sprzedam, tel. 52-12-83. 32633-G

MEBLE stylowe „Bogdana", mini-wieże, wannę 170, kuchnię gazową brąz okazyjnie sprzedam, tel. 777-91. 32849-G

LODÓWKĘ „Czinar" nową sprzedam, tel. 833-09. 32220-G

SERWIS stołowy na 6 osób z Duralexu sprzedam, tel. 380-00. 32652-G

PAWILON handlowy w dobrym punkcie sprzedam. Oferty Biuro Ogłoszeń Szczecin 32643.

TAŚMĘ przylepną białą do produkcji odzieży i pasków sprzedam, tel. 23-23-86. 32671-G

LISY garbowane sprzedam, 757-21. 32691-G

KOŻUCH damski i męski mało używany sprzedam, tel. 791-835. 32714-G

ORGANY Vermona sprzedam, tel. 22-74-97. 32796-G

TELEWIZOR Elektronika C-431 sprzedam, tel. 706-53. 32668-G

GITARĘ koncertową nową NRD okazyjnie sprzedam, tel. 396-51. 32759-G

PIEC gazowy Hydroterma sprzedam, ul. Krakowska 14 B. 32836-G

SINCLAIR Timex 1000 program szachowy sprzedam. 709-11. 32734-G

JUNKERSA c.o. gaz sprzedam. Oferty Biuro Ogłoszeń Szczecin 32828.

NOWĄ motorynkę sprzedam, 22-34-46. 32821-G

DYWAN 2,6×3,5 sprzedam, tel. 500-676. 32797-G

DOBERMANY szczenięta sprzedam, 399-46. 32781-G

FIATA 128p (1983 rok) sprzedam, ul. Ku Słońcu 24 B/1. 32219-G

FIATA 126p nowego sprzedam. Oferty Biuro Ogłoszeń Szczecin 32700.

FIATA 125p (1972) tanio sprzedam, ul. Kaszubska 13/3 po 16. 32755-G

126p (sierpień 1985) i Simsona sprzedam, tel. 52-32-31 32690-G

„SIMSONA" trzybiegowego z kierunkowskazami sprzedam, tel. 79-32-73. 32792-G

GOLFA Diesla (1983) sprzedam, tel. 36-176. 32804-G

GOLFA Diesla (1983) sprzedam, 610-145. 32789-G

SEATA 850 tanio sprzedam, 5 Lipca 4/13. 32748-G

WOŁGĘ Gaz 24 Diesel sprzedam. Police, Rew. Październikowej 10/2. 32721-G

SAMOCHÓD Star topniak wywrotka skrzynio wa technicznie sprawny i silnik na ropę do samochodu ciężarowego sprzedam. Matecki, Szczecin Zakopiańska 5/35, tel. 22-36-44 po godzinie 15. 31902-G

NOWE: Trabanta, zamrażarkę, dywan sprzedam, tel. 715-21. 31876-G

ŻUK furgon nowy sprzedam lub zamienię na osobowy, tel. 820-356 po 18. 31904-G

FIATA 125p 1300, silnik do remontu, tanio sprzedam, 26 Kwietnia 19/7. 31933-G

SYRENĘ R-20 sprzedam, ul. E. Plater 6/17. 31939-G

KAROSERIĘ Polonezа po wypadku oraz zamrażarkę „Boscha" sprzedam, tel. 442-18. 31950-G

ROZRUSZNIK do Mercedesa, mini-majster do drewna sprzedam. Santocka 15 c/28. 31957-G

SILNIK 1300, skrzynię biegów oraz części do Simci Aronde tanio sprzedam. Stargard 77-40-78 po 16. 195-P

PRASOWNICĘ elektryczną, MG-3 E/A sprzedam. Wiadomość: Świnoujście, ul. Marynarki Wojennej 86. 203-P

MASZYNĘ do szycia na gwarancji sprzedam, ul. Jarowita 4A/5. 31961-G

KUTER sprzedam lub przyjmę wspólnika, skrytka 115, 72-600 Świnoujście. 209-P

MAGIEL elektryczny „Kalinka" sprzedam, ul. Jasna 107/48. 31915-G

PIEC gazowy c.o. sprzedam. Oferty Biuro Ogłoszeń Szczecin 31886.

KOLOR „Neptun" sprzedam, tel. 22-56-00. 31920-G

TELEWIZOR kolor przestrojony, 200D stan dobry sprzedam, ul. Wojska Polskiego 55/10 godz. 17—20. 31866-G

ZX Spectrum sprzedam. Dunikowskiego 40/31. 30434-G

KAMERĘ Łomo i projektor Ruś, podbicie do pelisy oraz 8 m chodnika sprzedam, tel. 23-06-67. 31888-G

KOLUMNY Altus 100 sprzedam, tel. 22-87-35. 31881-G

SYNTHESIZER Crumar „Performer 2" sprzedam. Wiadomość: Goleniów, Marii Konopnickiej 19/2, tel. 39-43 po 17. 213-P

POWIĘKSZALNIK kolor kompletnowy, pompa wodna dwu-tłokowa ręczna — sprzedam. Radogoska 12/1. 31918-G

GRAMOFON fonomaster, dywan sprzedam, tel. 428-13. 31960-G

PIANINO sprzedam. Stargard, tel. 77-38-92. 194-P

DYWAN belgijski 3,4 × 2,4 zamienię na zamrażarkę lub sprzedam, tel. 22-99-20. 31878-G

NOWĄ „Inę" i dywan 2,5×3,5 tanio sprzedam, tel. 82-05-83. 31956-G

RUDEGO lisa sprzedam. Łobez, tel. 26-31. 31929-G

FUTRO karakułowe nowe sprzedam, tel. 731-39. 31927-G

KOŻUCH męski długi, rozmiar 50 sprzedam, tel. 62-26-29. 31912-G

KOŻUCH damski rozm. 170/100 sprzedam, tel. 454-65. 31858-G

FUTRO z nutrii nowe, rozmiar 49 sprzedam, tel. 71-700. 31860-G

PŁASZCZ zamszowy (kozia skóra) damski wzrost 170 sprzedam od godz. 11—15, Santocka 15 d/27. 31925-G

SKORY tchórzofretek i wózek spacerowy sprzedam, tel. 52-70-42. 31908-G

SETERA rocznego — sprzedam, tel. 520-220. 31955-G

PUDEŁKA srebrnego średniego sprzedam, tel. 521-666. 31872-G

DYWAN 3×4 oraz kożuch sprzedam, telefon 38-736. 31899-G

LOKALE

M-1, telefon, M-2 zamienię na M-4, 22-37-38. 32841-G

MIESZKANIE jednopokojowe zamienię na większe. Korzystne warunki, tel. 390-36. 32642-G

POSZUKUJĘ samodzielnego mieszkania, tel. 22-99-54. 32790-G

WYNAJMĘ pokój małżeństwu. Św. Kingi 26a. 32361-G

MIESZKANIE własnościowe M-2 (dwa pokoje) 37 m kw. w Opolu zamienię na podobne w Szczecinie. Oferty Biuro Ogłoszeń Szczecin 31917.

ZAMBRÓW — M-4, c.o. telefon, zamienię na równorzędne w Szczecinie. Warunki do uzgodnienia, tel. 23-02-11. 31870-G

SPÓŁDZIELCZE komfortowe mieszkanie 3-pokojowe (64 m kw.) w Skrwilnie, woj. włocławskie, zamienię na podobne w Szczecinie lub w Stargardzie Szczecińskim. Oferty: Jan Falkiewicz, ul. Nowy Rynek 8/9, 87-510 Skrwilno. 31036-G

4 POKOJE zamienię na dom, może być do remontu, tel. 82-13-67. 31909-G

MIESZKANIE 3-pokojowe centrum sprzedam, tel. 398-39. 31893-G

ZAMIENIĘ M-4 spółdzielcze komfortowe w Ostrołęce na podobne w Międzyzdrojach lub Świnoujściu. Kazimierz Pierściński, ul. St. Kossa 2 a/19, Ostrołęka. 208-P

3-POKOJOWE zamienię na dwa 2-pokojowe także w nowym budownictwie, telefon 822-281 (8—10). 31943-G

MIESZKANIE kwaterunkowe 3-pokojowe 37 m kw., łazienka, c. o. etażowe I piętro centrum zamienię na 2 mieszkania 2-pokojowe o tym samym standardzie, tel. 895-49. 31880-G

W dniu 03.10.1985 r. Kolegium Rejonowe ds. Wykroczeń przy Prezydencie Miasta Szczecina ukarało ob. Krystynę Leśną c. Alojzego, zam. Szczecin, ul. Koszarowa 19 m 9 grzywną w wys. 20 000 zł. Kosztami postępowania w wys. 150 zł obciążono ukaraną. Jako karę dodatkową orzeczono publikację orzeczenia w prasie na koszt ukaranej, za to, że w dniu 16.04.85 r. w Szczecinie jako kierownik sklepu nabiałowego wprowadziła do sprzedaży 23,20 kg sera „Mazurskiego" kl. II z usuniętymi etykietami zawierającymi trwałe oznaczenia w zakresie nazwy sera, jego klasy i zawartości tłuszczu w suchej masie tj. dane decydujące o wysokości ceny sera. W tym samym miejscu i czasie i charakterze jak wyżej nie posiadała dowodów dostawy na 15,20 kg sera twarogowego tłustego krajanki a 84 zł wartości 1 276,80 złotych produkcji OSM Stargard Szczeciński. W tym samym miejscu i czasie i charakterze jak wyżej ukryła przed nabywcami 24,0 kg sera „Tylżyckiego" kl. II a 240 zł wartości 5 760 zł, przeznaczonego do sprzedaży w tym sklepie.

6427-K

Wszystkim przyjaciołom i znajomym, którzy okazali współczucie oraz uczestniczyli w ostatniej drodze naszego kochanego Męża i Tatusia

Edmunda Kiernickiego

serdeczne podziękowania składa

ŻONA z DZIEĆMI

Wszystkim przyjaciołom, księżom z parafii Św. Rodziny, sąsiadom, znajomym, którzy okazali pomoc i współczucie oraz uczestniczyli w ostatniej drodze na miejsce wiecznego spoczynku

śp.

Karola Białeckiego

serdeczne podziękowanie składa

SYN i RODZINA

Personelowi Domu Kombatanta oraz życzliwym osobom za opiekę, pomoc, serce okazane w chorobie i uczestnictwo w ostatniej drodze

śp.

Stanisława Jakubowskiego

serdeczne podziękowania składa

RODZINA

Wszystkim, którzy towarzyszyli w ostatniej drodze

śp.

Kazimierza Paszczaka

serdeczne podziękowanie składa

ŻONA z RODZINĄ.

„KURIER SZCZECIŃSKI" — dziennik RSW „Prasa—Książka—Ruch" WYDAWCA: Szczecińskie Wydawnictwo Prasowe 70-550 Szczecin, pl. Hołdu Pruskiego 8. REDAKCJA 70-550 Szczecin, pl. Hołdu Pruskiego 8 (skr. poczt. 70-925 Szczecin) redaktor naczelny — Ireneusz Jelonek. DRUK: Szczecińskie Zakłady Graficzne. TELEFONY: centrala 430-21, sekretariat red. naczelnego 437-41, sekretarz redakcji 467-21, dz. miejski 462-35, dz. ekonom.-morski 427-77, dz. sportowy 379-50, dz. łączności z Czytelnikami 450-21. "OGŁOSZENIA przyjmuje Biuro Reklam i Ogłoszeń 70-550 Szczecin, pl. Hołdu Pruskiego 8, tel. 354-34. Cena prenumeraty miesięczna 147 zł, kwartalna 441 zł, półroczna 882 zł, roczna 1 764 zł. Za treść i termin druku ogłoszeń redakcja nie ponosi odpowiedzialności. Materiałów nie zamówionych redakcja nie zwraca.

22—24 listopada

Prezentacja twórczości robotników

PO raz trzeci odbędzie się w Szczecinie Ogólnopolska Prezentacja Artystyczna Robotników (PAR-85). Jest to największa — jak dotąd — impreza tego typu w kraju, pokazująca dorobek twórczy ludzi zrzeszonych w Robotniczych Stowarzyszeniach Twórców Kultury.

Podczas trzydniowej imprezy (od 22 do 24 bm.) gościć będziemy w naszym mieście kilkudziesięciu reprezentantów robotników piszących, malujących, rzeźbiących itp. z całego kraju. Odbędą się ciekawe imprezy, m. in. prezentacje twórczości, biesiada literacka, występy artystyczne. Zorganizowana zostanie ekspozycja wydawnictw twórców robotniczych a Książnica Szczecińska wyda arkusze z utworami uczestników „PAR-85". (eb)

Coś słodkiego...

PRZEZ ponad 2 lata straszył przechodniów zdewastowany barak przy ul. Frysztackiej. Mieścił się tu Urząd Pocztowy, ale gdy przeniesiono go do pomieszczeń przy ul. Milczańskiej wszystko wskazywało na to, iż obszerny barak pozostawiony własnemu losowi, zamieni się w kolejną ruderę.

Jednak przed kilku tygodniami pojawili się tu rzemieślnicy. Wstawiono nowybijane szyby, wymalowano wnętrza, zawieszono firanki i ustawiono lady. Od kilkunastu dni działa tu cukiernia. Pochwalić należy tych, którzy wydali na taką działalność zgodę, bowiem Pomorzany należą do tych rejonów Szczecina w których sieć handlowa jest w miarę dobrze rozbudowana ale cukierni (z wyjątkiem jedynej — przy al. Powstańców Wlkp.) brakowało. (M)

Bukiet przez cały rok

ULICZNE kwiaciarki oferują — jak na tę porę roku przystało — suche bukiety. Są to wiązanki złożone z wysuszonych traw, krzewów i nieśmiertelników. Niektóre kompozycje są nawet oryginalne, a ceny umiarkowane. Dotychczas przecież nasze kwiaciarki oferowały późną jesienią raczej surowiec na zimowe ikebany, a nie gotowe kompozycje.

Opóźnienia w budowie rurociągu

Ciepło dla Polic

PAMIĘTAJĄC O KŁOPOTACH z ogrzewaniem polickich mieszkań w ubiegłym roku, zwróciliśmy się niedawno z pytaniem do naczelnika miasta i gminy Kazimierza Wirkijowskiego o prognozę, w tym względzie, na nadchodzącą zimę.

JAK się okazuje, stan budowy rurociągu ciepłowniczego do prowadzającego ciepło z Zakładów Chemicznych „Police" na nowe osiedle „Chemik 6" — nie jest zadowalający. Na odbytej ostatnio naradzie budowlani co prawda deklarowali, iż uporają się z pracami izolacyjnymi przed nadejściem zimy, ale niewiele wskazuje na to że słowa dotrzymają. Tymczasem w ciągu roku przybyło w Policach kilkaset mieszkań. Co prawda K. Wirkijowski twierdzi, że możliwości obecnej ciepłowni miejskiej są takie, iż zapewniają ogrzanie wszystkich oddanych do użytku nowych bloków, nam jednak wydaje się to wątpliwe.

Naczelnik miasta i gminy w rozmowie z nami zastrzegł się, że w przypadku ostrej zimy i niskiej jakości opału — temperatury w mieszkaniach mogą być niższe, co oczywiście dobrze nie nastraja. A nawet — wręcz przeciwnie. Takie oświadczenie po prostu niepokoi.

Na razie wszystko jest w rękach firm budowlanych i izolacyjnych, od których zależy szybkie montowanie rurociągu ciepłowniczego. Szkoda, że znowu zgodnie z niechlubną tradycją prac tych nie ukończono przed nadejściem sezonu grzewczego.

Jakie są natomiast dalsze perspektywy rozbudowy miejskiej ciepłowni? K. Wirkijowski stwierdził, że powiększenie jej mocy o dalsze dwa kotły nastąpi równolegle z oddawaniem nowych budynków mieszkalnych, a więc w ciągu dwóch lat. Rzecz teraz w tym, by w budżecie na rok przyszły umieścić tę ważną dla miasta inwestycję. Liczymy, że policcy radni, którzy doskonale znają krytyczną sytuację w tamtejszym ciepłownictwie, znajdą odpowiednią ilość środków finansowych na ten ważny ze społecznego punktu widzenia cel.

(wab)

Już wkrótce

w kioskach „Ruchu"

„Quiz" dla myślących

ZA kilka dni w kioskach „Ruchu" ukaże się zbiorek z rozrywkami umysłowymi — „Quiz". Autorem większości zadań jest Rudolf Macura, który stale współpracuje z naszą redakcją przygotowując kącik dla koneserów rozrywek umysłowych. W ciągu kilku najbliższych miesięcy ukaże się 5 numerów „Quizu" opracowanych przez redakcję „Kuriera" a w nich ok. 200 różnorodnych zadań. Wśród autorów, którzy nadeślą prawidłowo rozwiązane zeszyty rozlosowane zostaną cenne nagrody w postaci magnetofonów reporterskich.

(wg)

Piłki nożne... w sklepie spożywczym

W SKLEPIE spożywczym „Pogodno" leżą i czekają na klientów piłki do gry w siatkówkę i futbol. Należy pochwalić kierownictwo tej placówki handlowej za operatywność, ale przy okazji wypada innych handlowców zapytać czemu tego sorbetu nie ma w sklepach sportowych? (MK)

OKAZUJE się że i Szczecin ma swoją krzywą wieżę — wprawdzie miniaturową, ale zawsze...

NA ZDJĘCIU — słup ogłoszeniowy przy pl. Orła Białego. Ciekawe, czy już ktoś obliczył ile milimetrów rocznie odchyla się on od pionu?

Foto: Z. Jodkowski

Na Głębokiem ciągle lato

SEZON letniego wypoczynku dawno już dobiegł końca, ale sprzęt pływający — a zwłaszcza metalowe rowery wodne — na Głębokiem nie zostały na okres zimy schowane pod dach. Wiosną trzeba będzie przywracać im ponownie estetyczny wygląd i oczyścić z rdzy.

(mk)

W co ubrać 10-latkę?

OD dłuższego czasu (o czym już pisaliśmy) występują na naszym rynku kłopoty z odzieżą dla dziewczynek mierzących 140—146 cm wzrostu. Szalenie trudno takiej 14-czy 12-latce kupić ralstopy, bluzkę, sweterek, spódniczkę czy sukienkę. Fartuszki szkolne w tym rozmiarze to również absolutny rarytas.

Ostatnio widzieliśmy jednak granatowe spódniczki szkolne i w oepitke. Granatowe (produkcji szczecińskiej spółdzielni „Lotos") kosztowały od 1 130 do 1 770 zł. Były uszyte skromnie na szeleczkach i bez szelek. Dziecko wygląda w nich nieco dziwnie (są za wąskie, za smutne, najczęściej bardzo oszczędnościowe) pod względem kroju i zużycia materiału, a cena szokuje tym bardziej, że do odzienia dołączona jest metka. Ze spódniczki nie można prać, a jedynie czyścić chemicznie...

Wybór bluzeczek, spódniczek kombinezonów dla dziewczynek w tym wieku jest więc praktycznie żaden. Ba, nawet skompletowanie stroju szkolnego do szkoły nastręcza nie lada trudności. Ze świeca też nie znajdzie się spódniczek plisowanych tak niegdyś popularnych i wciąż przecież modnych!

Producenci poprawcie się!

(wys)

Proszę o głos

Różne ceny u zegarmistrzów

TO, CO chcę tutaj opisać, miało miejsce 6 listopada. Zaczęło się od tego, że niechcący przekręciłam sprężynkę w zegarku. W związku z tym zmuszona byłam udać się do zegarmistrza. (...) Zaczęłam od punktu naprawy zegarków mieszczącego się w sklepie „Jubiler" przy pl. Żołnierza. Mistrz obejrzał zegarek i stwierdził, że naprawi go na 20 bm. za cenę 500 zł. Postanowiłam więc szukać szczęścia gdzie indziej, bo wystraszył mnie odległy termin i wysoka cena usługi. Udałam się do zegarmistrza przy al. Niepodległości — obok sklepu „Jubiler". Tutaj usłyszałam, że za cenę 370 zł mogę mieć zegarek na 10 bm. Ponieważ i to mi nie odpowiadało, trafiłam do zegarmistrza na pl. Grunwaldzkim i po niespełna 10 minutach(!) za jedyne 100 zł miałam sprawny zegarek.

Ciekawi mnie bardzo, kto ustala ceny za wykonanie danej usługi i dlaczego są one tak bardzo zróżnicowane?

(Nazwisko i adres zastrzeżone do wiadomości redakcji).

OD REDAKCJI. Sądzimy, że WPHW oraz Wydział Handlu i Usług odpowiedzą na pytania postawione w liście Czytelniczki.

Można zrozumieć różnice w cenach sięgające, powiedzmy, 30 proc., ale nie 500!

Notatnik szczeciński

● TOWARZYSTWO Przyjaźni Polsko-Irlandzkiej przy DK SM „Śródmieście" (al. Wyzwolenia 85) zaprasza 15 bm. o godz. 18 na prelekcję dr Stanisława Bery.

● ZARZĄD Koła ZBoWiD Szczecin-Dąbie zaprasza członków i dobiegających koła na zebranie sprawozdawcze w dniu 17 bm. o godz. 16 w Miejskim Ośrodku Kultury w Szczecinie-Dąbiu (ul. Goleniowska 37).

Kronika wypadków

WCZORAJ o godz. 18.30 na ul. Gdańskiej „Skoda" nr SZB 6209 kierowana przez Jerzego R. na wys. pętli tramwajowej uderzyła w tył przyczepy zaparkowanego na poboczu „Kamaza" nr SZA 997N. Samochód ciężarowy był oświetlony światłami pozycyjnymi i latarniami ulicznymi. W wyniku uderzenia kierowca „Skody" doznał urazowej amputacji nosa, a prowadzony przez niego samochód został kompletnie rozbity.

PODOBNY wypadek miał miejsce pół godziny później na drodze nr 52 między Radostowem a Bodzęcinem. „Fiat" 126 p kierowany przez Pelagię W. uderzył w tył prawidłowo zaparkowanego na poboczu i właściwie oświetlonego „Stara". W wyniku zderzenia Pelagia W. doznała obrażeń ciała i została przewieziona do szpitala.

ZWARCIE w instalacji elektrycznej było przyczyną pożaru, który miał miejsce wczoraj ok. godz. 16 w mieszkaniu przy ul. Jagiełły. Spłonął tapczan i inne drobne elementy wyposażenia mieszkania. Straty wyniosły ok. 30 tys. zł.

(wg)

Podróż w nieznane

CIEMNA noc, do autobusu nr 201 zatrzymującego się przy Dworcu Głównym biegną pasażerowie. Dopiero gdy wóz znajduje się przy Moście Długim okazuje się, że skręca w kierunku Śródmieścia, a nie na Słoneczne...

Problem w tym, iż przystanek przy ul. Dworcowej jest wspólny dla autobusów jadących w przeciwne strony, zaś w czerwonych wozach nader rzadko można spostrzec aktualną tablicę informującą o kierunku jazdy. Czy tak trudno zmienić ten stan rzeczy?

(mor)

5 minut z kierownikiem zespołu handlowego „Pewexu"

Uniezależnić się od Gdańska

PRZEDSIĘBIORSTWO Eksportu Wewnętrznego „Pewex" utworzone zostało w celu umożliwienia licznym posiadaczom walut zachodnich i bonów PeKaO dokonywania zakupu atrakcyjnych towarów. W interesie naszego kraju bowiem leży, by posiadacz obcej waluty wydawał ją w Polsce, a nie wywoził ją poza jej granicę.

Na temat działalności tego przedsiębiorstwa w naszym mieście rozmawiamy z kierownikiem zespołu handlowego „Pewexu", Bogdanem Gąsiorowskim.

— Ile punktów sprzedaży towarów za walutę istnieje w Szczecinie?

— „PEWEX" prowadzi pełną działalność handlową w trzech placówkach na placu Lotników, przy ul. Krzywoustego i al. Wojska Polskiego. Natomiast 6 kiosków hotelowych i sklep konsygnacyjny przy al. Jedności Narodowej są przez nas tylko zaopatrywane, a personel zatrudniają dyrekcje hoteli i „Społem".

— Zdaniem wielu klientów szczecińskie placówki „Pewexu" nie są dobrze zaopatrzone w porównaniu z innymi miastami w Polsce. Czy zgadza się pan z tą opinią?

— Owszem w pewnych asortymentach występują braki, ale nie możemy temu zaradzić gdyż towar dzielony jest centralnie. Szczecin zaopatrywany jest od wielu lat przez gdański oddział „Pewexu" który dostarcza towar dla 8 województw. Nasze miasto jest na drugim miejscu wśród nich pod względem obrotów, ale towaru więcej przez to nie otrzymujemy. Przykładowo: wielu klientów poszukuje modnych obecnie pikowanych kurtek i płaszczy, których otrzymujemy 20—30 sztuk miesięcznie. Starczą to zaledwie na 2 godziny handlowania...

Największe obroty daje nam sprzedaż alkoholu i kawy. Również sprzęt techniczny cieszy się dużym zainteresowaniem klientów, którzy jednak nie zawsze dokładnie czytają instrukcje obsługi i potem narzekają, że telewizor lub magnetowid im się psuje.

— Brakuje w sklepach „Pewexu" sprzętu sportowego i modnych obecnie komputerów...

— Komputery powinny być w sprzedaży w przyszłym roku, a już niedługo pojawią się kombinezony i spodnie narciarskie. Spodziewamy się dostaw odzieży treningowej.

— A czy będzie można kupić w waszych sklepach poszukiwane i modne buty „Adidasa" lub „Pumy"?

— „Pewex" nie sprzedaje obuwia...

— A szkoda. Czy wasza sieć handlowa w Szczecinie ulegnie powiększeniu?

— W PRZYSZŁYM roku otworzymy na osiedlu Książąt Pomorskich nowy sklep o powierzchni handlowej 300 m kwadratowych. Sprzedawać będziemy w nim artykuły wyposażenia kuchni, spożywcze i konfekcję. Sklep na al. Wojska Polskiego przebranżowiony zostanie na spożywczy, a na ul. Mariackiej powstanie sklep tekstylny.

— Wielu ludzi sądzi, że ekspedientki pracujące w „Pewexie" zarabiają duże pieniądze...

— Nasi sprzedawcy dopiero od lipca zarabiają — łącznie z premiami — 15—16 tys. zł miesięcznie a chętnych do pracy raczej nie ma.

Związane to jest z odpowiedzialnością materialną, gdyż zdarzają się jeszcze kradzieże towaru a za każdego brakującego w towarze dolara personel płaci 450 zł.

— Dziękujemy za rozmowę.

(MK)

SZCZECIŃSKA AGENCJA ARTYSTYCZNA
informuje,
że w związku z dużym zainteresowaniem
programem pt.

„SEKSCESY"

Tadeusza Drozdy i jego gości

organizuje dodatkowy spektakl

dnia 8.12.1985 o godz. 11.00
Informacje: SAA Szczecin, al. Wojska Polskiego 64
tel. 35-145 w godz. od 9.00 do 16.00.

6401-K

Z życia...

OSTATNIO w DT „Poseidon" uwagę zwracała kobieta blisko 60, która płacząc rzewnie na głos krzyczała bez żenady — **Józek! Czemuś mnie opuścił? Ja cię tak kocham!**

Niewiasta była pod wpływem alkoholu. Szczerość przeżywanych uczuć robiła jednak wrażenie na wszystkich.

No cóż wielkie namiętności przeżywać można w każdym wieku...

(wys)