PL ISSN 0137-8244 Nr indeksu 35034

Kurier Szczeciński

8 stron

26·IV·1945 NIE RZUCIM ZIEMI SKĄD NASZ RÓD

CZWARTEK, 17 PAŹDZIERNIKA 1985 ROKU

Nr 203 (12 342) Rok założenia 1945 Nakład: 80 000 egz. Cena 6 zł

Rada Państwa dziękuje za obywatelskie zaangażowanie i włożony wysiłek

6 listopada pierwsza sesja Sejmu PRL

WARSZAWA PAP. Wczoraj odbyło się w Belwederze posiedzenie Rady Państwa. Na podstawie art. 22, ust. 2 i art. 30 ust. 1, pkt. 2 Konstytucji Polskiej Rzeczypospolitej Ludowej — Rada Państwa postanowiła zwołać pierwszą sesję Sejmu Polskiej Rzeczypospolitej Ludowej, wybranego 13 października 1985 r., na dzień 6 listopada 1985 r., o godz. 16.00. Rada Państwa powołała na marszałka — seniora posła Bogdana Suchodolskiego.

RADA PAŃSTWA zapoznała się z przebiegiem i wynikami wyborów do Sejmu. W uznaniu wysiłku włożonego przez wielusettysięczną rzeszę obywateli społecznie działających w komisjach wyborczych w przygotowanie i sprawne przeprowadzenie aktu wyborczego — Rada Państwa postanowiła skierować pod ich adre

(Dokończenie na str. 2)

Kontrola przestrzegania ustawy o związkach

WCZORAJ zebrał się Komitet Rady Ministrów ds. Związków Zawodowych. Głównym tematem obrad, które prowadził wicepremier Mieczysław F. Rakowski, była informacja NIK o wynikach kontroli przestrzegania przez administracje zakładów pracy ustawy o związkach zawodowych. Ponadto komitet zaznajomił się z przebiegiem realizacji wniosków ze spotkań kierownictwa partii i rządu z ogólnokrajowymi organizacjami związkowymi i OPZZ oraz przyjął sprawozdanie z działalności komisji ds. zarządu majątkiem związków zawodowych.

„Rock dla pokoju"

W HALI sportowo-widowiskowej „Olivia" w Gdańsku odbędzie się dziś wielki koncert muzyczny pn. „Rock dla pokoju — młodzież na rzecz pokoju". Wezmą w niej udział prawie wszystkie nasze czołowe zespoły muzyczne. Dochód z tej imprezy przeznaczony będzie na konto Ogólnopolskiego Komitetu Obrońców Pokoju oraz na pomoc ofiarom trzęsienia ziemi w Meksyku.

Konkurs Chopinowski

Polak wsród laureatów

DZIEŃ dzisiejszy będzie dniem przerwy w eliminacjach Konkursu Chopinowskiego. Uczestnicy, jurorzy i koście imprezy oddadzą hołd pamięci patrona konkursu — uczcza 136 rocznice jego śmierci. W Żelazowej Woli — miejscu urodzin wielkiego kompozytora nastąpi pod pisanie aktu powołującego do życia Światową Federację Towarzystw Chopinowskich z siedzibą w Warszawie. Inicjatywa ta zrodziła się podczas ubiegłorocznych obchodów półwiecza Instytutu Fryderyka Chopina w Warszawie, którego tradycje kontynuuje obecny TIFC.

Decyzją jury XI Międzynarodowego Konkursu Pianistycznego im. Fryderyka Chopina w finale wystąpią: Stanisław Bunin — ZSRR, Krzysztof Jabłoński — Polska, Michie Koyama — Japonia, Marc Laforet — Francja, Jean-Marc Luisada — Francja, Tatiana Pikajzen — ZSRR.

Po kontroli NIK

Mleczarnia kupowała mleko w... mleczarni

WARSZAWA PAP. Czy dotacje są potrzebne, a jeżeli to w jakich rozmiarach? — Pytanie takie jest często stawiane przez osoby głębiej analizujące życie gospodarcze kraju. W istocie bowiem od 3 lat ich kwota rośnie i w ub. r. wyniosła niemal 880 mld zł, stanowiąc ponad 29 proc. wydatków budżetu centralnego.

ODPOWIEDŹ nie jest prosta. W Polsce dopłaca się głównie do wyrobów i usług zaspokajających podstawowe potrzeby ludności — do opału, artykułów żywnościowych, niektórych wyrobów dla dzieci, usług komunikacyjnych. Zrezygnowanie z nich pociągnęłoby podwyżki cen i opłat w dążeniu wytwórców do zapewnienia sobie cen rentownych. Chroniąc najsłabszy ekonomicznie (udział artykułów dotowanych w wydatkach tej grupy jest znaczny), polityka ekonomiczna państwa przyjęła drogę dopłat przedmiotowych dla 8 resortów.

(Dokończenie na str. 2)

Jak w „świątecznym" kwartale

Na kartki, bez kartek

ROZMOWA Z DYREKTOREM MARCINEM DUSZYŃSKIM Z DEPARTAMENTU ŻYWIENIA I ŻYWNOŚCI MHWiU

— OD zniesienia reglamentacji masła, tłuszczów, mąki i przetworów minęło już kilka miesięcy. Spokojnych na tym rynku miesięcy. Czy jednak te raz, jesienią, nie grozi nam ma ślany kryzys, tak jak to się zdarzyło przed dwoma laty?

— Nic takiego nam nie grozi. Zapotrzebowanie na masło — po spadku w czerwcu — ustabilizowało się w późniejszych miesiącach. Jest wysokie i wynosi ok. 2,5 tys. ton miesięcznie, ale znajduje pełne pokrycie w produkcji i zapasach.

— Te zapasy to masło mrożone, a my, klienci wolimy świeże...

(Dokończenie na str 3)

KURTECZKA na jesienną szarugę...

Jeszcze w sprawie ubrań ratunkowych

Dla bezpieczeństwa ludzi morza

KILKAKROTNIE informowaliśmy szczegółowo naszych czytelników o możliwościach wyposażenia polskich statków w kombinezony ratunkowe, pozwalające przetrwać wiele godzin na powierzchni wody, w ciężkich warunkach, do czasu nadejścia pomocy. Informowaliśmy również o podpisaniu kontraktu i podjęciu w Polsce produkcji tych ubrań.

Do końca roku armatorzy PŻM, PLO i PZB otrzymają w

(Dokończenie na str. 2)

Pierwszy akord wielkiego przedsięwzięcia

Marek i Wacek zagrają w Szczecinie!

ŚWIATOWEJ renomy duet fortepianowy Marek Tomaszewski — Wacław Kisielewski zagra już wkrótce w Szczecinie! Wystąpią 3 i 4 listopada o godz. 17 i 20 w sali Filharmonii ze swym znakomitym, wszechstronnym programem. Przyjadą z własnymi instrumentami — najnowocześniejszymi fortepianami firmy „Yamaha". Wraz z popularnymi wirtuozami klawiatury przyjedzie do Szczecina przedstawicielka wspomnianej firmy (nosząca podobno także nazwisko rodowe) — artystka, która w przerwie koncertu Marka i Wacka grać będzie na innych

(Dokończenie na str. 2)

„Babcia na linie" — czyli kolejka na Kasprowy przed swoim 50-leciem

ZAKOPANE PAP. W lutym przyszłego roku zakopiańscy kolejarze linowi będą obchodzili pięćdziesiąte urodziny „Babci". Tak nazywają oni kolejkę linową z Kuźnic na Kasprowy Wierch. Jubileuszowy sezon „Babci" rozpocznie się 12 grudnia.

OBECNIE trwają przeglądy urządzeń i prace remontowe. Najważniejszym zadaniem jest wymiana liny nośnej w dolnym odcinku — z Kuźnic do Myślenickich Turni o długości 2001 metrów. W stacji na Myślenickich Turniach nastąpi też wymiana kotłowni z koksowej na elektryczną. To będą urodzinowe prezenty dla „Babci".

Od początku tego roku kolejarze linowi wywieźli na Kasprowy Wierch już 620 tys. osób.

Kolejka linowa na Kasprowy Wierch ruszy zimą, a jeśli do 12 grudnia śniegu w Tatrach będzie pod dostatkiem, wraz z „Babcią" będą wozić narciarzy koleje krzesełkowe „Gąsienicowa" i „Goryczkowa", które przeszły już jesienne remonty i są gotowe do sezonu.

Nowością sezonu zakopiańskich kolejek linowych staną się nowe wagony kolejki na Gubałówkę i początek budowy kolejki krzesełkowej na Palenicę w Szczawnicy.

Parlament włoski o „Achille Lauro"

RZYM PAP. Dziś parlament włoski będzie omawiał sprawy dotyczące porwania statku pasażerskiego „Achille Lauro". Raport w tej sprawie złoży w Izbie Deputowanych premier republiki, Bettino Craxi.

Depesza gratulacyjna do Olofa Palme

WARSZAWA PAP. Prezes Rady Ministrów Wojciech Jaruzelski wystosował depeszę gratulacyjną do Olofa Palme w związku z ponownym powołaniem go na stanowisko premiera rządu Królestwa Szwecji.

Zwłoka w wydaniu wizy wjazdowej do USA

Protest Nikaragui

HAWANA PAP. Rząd nikaraguański zaprotestował oficjalnie w środę wobec władz USA przeciwko zwłoce w wydaniu wizy wjazdowej do Stanów Zjednoczonych dla prezydenta Nikaragui, Daniela Ortegi. W najbliższych dniach miał on udać się do Nowego Jorku, aby uczestniczyć w uroczystych obchodach 40-lecia ONZ. Rząd w Managui skrytykował bezprawne i arbitralne postępowanie władz amerykańskich: stwierdził, iż Stany Zjednoczone po raz kolejny dopuszczają się zniewagi wobec Nikaragui... Jest to pogarda dla norm prawa międzynarodowego, dla Organizacji Narodów Zjednoczonych.

Spotkanie w Waszyngtonie

Reagan — Peres

NOWY JORK PAP. Dziś w Białym Domu w Waszyngtonie odbędzie się spotkanie prezydenta USA Ronalda Reagana z premierem Izraela Szimonem Peresem. Rozmowy mają dotyczyć wzrostu napięcia na Bliskim Wschodzie i stosunków dwustronnych Waszyngton — Tel-Awiw. Sz. Peres przybywa do USA z Wiednia, gdzie prowadził rozmowy z przedstawicielami kierownictwa Międzynarodówki Socjalistycznej.

Po trzęsieniu ziemi w Meksyku

35 tysięcy ofiar śmiertelnych

HAWANA PAP Silne trzęsienie ziemi, które 19 września br. nawiedziło Meksyk spowodowało śmierć 35 tys. osób, 50 tys. ludzi odniosło rany a ponad milion różnego rodzaju straty. Dane te przekazał w środę na konferencji prasowej w mieście Meksyk przedstawiciel meksykańskiego instytutu ds. rozwoju, organizacji prywatnej, która dokonała własnej analizy skutków kataklizmu. Wg instytutu straty materialne wywołane przez trzęsienie ziemi wynoszą prawie 35 mld dol. Dane oficjalne mówią o 5 tys. zabitych.

W Szczecinie obraduje Walny Zjazd Delegatów SITWM

„Lekarze ziemi"

W SZCZECINIE rozpoczął dziś obrady 25 Walny Zjazd Delegatów Stowarzyszenia Inżynierów i Techników Wodnych

(Dokończenie na str. 2)

58/85

6 listopada pierwsza sesja Sejmu PRL

(Dokończenie ze str. 1)

sem podziękowanie za wykazane obywatelskie zaangażowanie i włożony wysiłek.

Postanowiono także wyrazić słowa uznania dla udziału w kampanii wyborczej radnych i rad narodowych wszystkich szczebli oraz działaczy samorządu mieszkańców miast i wsi. Ich aktywny udział w konsultacjach, spotkaniach wyborczych, rozwiązywaniu problemów zgłaszanych w toku dyskusji — sprzyjały umacnianiu autorytetu rad i całego systemu samorządu terytorialnego w jego nowym ustawowym kształcie.

Następnie Rada Państwa rozpatrzyła projekt informacji o swojej działalności w kadencji 1980—1985 i postanowiła przedłożyć ją Sejmowi. Informacja omawia realizację konstytucyjnych i ustawowych zadań Rady Państwa na tle węzłowych problemów, jakie stawały przed państwem w okresie kadencji oraz rozszerzenia jej kompetencji wynikających ze zmian w ustawodawstwie.

Rada Państwa mianowała Witolda Dynowskiego na stanowisko ambasadora nadzwyczajnego i pełnomocnego PRL we Wschodniej Republice Urugwajskiej.

WITOLD DYNOWSKI urodził się w 1935 r. w rodzinie chłopskiej w Sosnowie. W 1956 r. ukończył studia na Wydziale Dyplomatyczno-Konsularnym w Szkole Głównej Służby Zagranicznej i w tym samym roku podjął prace w Ministerstwie Spraw Zagranicznych, gdzie pełnił odpowiedzialne stanowiska w służbie dyplomatyczno-konsularnej w kraju i za granicą. Był m. in. konsulem w Mediolanie i Lyonie. Od 1983 r. pełni funkcję charge d'affaires a.i. PRL w Urugwaju. Jest członkiem PZPR.

Otwarte wodowanie m/s „Powstaniec Styczniowy"

JUTRO w Stoczni Szczecińskiej im. A. Warskiego odbędzie się o godz. 14.00 otwarte wodowanie nowego masowca uniwersalnego, m/s „Powstaniec Styczniowy". Statek zbudowany został dla Polskiej Żeglugi Morskiej. Matką chrzestną masowca będzie Janina Bukowska-Prokop (wiceprzewodnicząca Ogólnopolskiej Rady Klubów Matek Chrzestnych).

Wodowanie nastąpi na pochylni „Wulkan". Stoczniowcy zapraszają na tę uroczystość. (c)

Wczasy dla emerytów i rencistów

Jednak taniej!

W ZWIĄZKU z naszą informacją o tańszych wczasach dla emerytów i rencistów. Czytelnicy wyrazili wiele wątpliwości w telefonach do redakcji. Potwierdzamy więc raz jeszcze, że od 20 września obowiązują nowe zasady odpłatności za skierowania wczasowe dla tej grupy osób.

Odpłatność oblicza się w zależności od dochodu na członka rodziny. Jeżeli dochód ten wynosi do 5 400 zł, emeryt płaci 10 procent ceny skierowania wczasowego, od 5 401 do 7 000 zł — 15 procent, od 7 001 do 8 000 zł — 20 procent, od 8 001 do 9 000 zł — 25 procent, od 9 001 do 10 000 zł — 30 procent, od 10 001 do 11 000 zł — 40 procent, od 11 001 do 12 000 zł — 50 procent od 12 001 do 13 000 zł — 60 procent, od 13 001 do 15 000 zł — 70 procent. Powyżej 15 000 zł dochodu na członka rodziny emeryt czy rencista płaci 80 procent ceny skierowania wczasowego.

Jak więc widać, oferta FWP jest dla rencistów i emerytów znacznie korzystniejsza od poprzedniej. Przypomnijmy, że przedtem już przy dochodzie ponad 10 000 zł na członka rodziny, trzeba było zapłacić pełną cenę skierowania.

Okręgowe Biuro Skierowań FWP ma jeszcze sporo miejsc na wczasach w październiku, listopadzie, grudniu. Zachęcamy więc emerytów i rencistów do skorzystania z nich.

Prosimy również Czytelnika, który telefonował do nas w sprawie nadpłaty za wczasy do Zakopanego, aby skontaktował się z Biurem Skierowań FWP, w celu wyjaśnienia tej kwestii. (tur)

Karygodne niedbalstwo

Zepsucie się mięsa

WARSZAWA PAP. Jak informuje rzecznik prasowy Prokuratury Generalnej, prokurator rejonowy w Tychach prowadzi intensywne śledztwo w sprawie zepsucia się 4544 kg mięsa i wędlin różnych gatunków wartości 719 tys. zł w Zakładzie Masarskim nr 1 Gminnej Spółdzielni „Samopomoc Chłopska" w Orzeszu.

Wszczęcie postępowania nastąpiło na podstawie meldunku Okręgowego Inspektoratu PIH w Katowicach.

Dotychczas ustalono, że przyczyną zniszczenia mięsa było niewłaściwe przechowywanie, a zwłaszcza brak kontroli temperatur w szafach chłodniczych oraz niewłaściwa rotacja mięsa pobieranego z tych szaf do produkcji.

Pod zarzutem popełnienia karalnej niegospodarności prokurator aresztował tymczasowo Zbigniewa Lorka, wiceprezesa ds. produkcji Gminnej Spółdzielni.

Uroczystości kościelne z okazji 40-lecia

WROCŁAW PAP. 16 bm. w Bazylice św. Jadwigi w Trzebnicy koło Wrocławia odbyły się uroczystości religijne kończące tegoroczne obchody 40-lecia powrotu polskiego Kościoła katolickiego na Ziemie Zachodnie i Północne. Gospodarzem uroczystości był metropolita wrocławski, kardynał Henryk Gulbinowicz. Obecni byli biskupi z całej Polski. Mszę celebrował goszczący w Polsce arcybiskup Luigi Poggi, nuncjusz papieski do specjalnych poruczeń, kierujący zespołem do spraw stałych kontaktów roboczych stolicy apostolskiej z rządem PRL.

Okolicznościową homilię wygłosił ordynariusz diecezji katowickiej ks. biskup Damian Zimoń, który — po poruszeniu wątków ściśle religijnych — zaakcentował potrzebę konsolidacji jedności Polaków w rzetelnej pracy dla dobra Polski. 40 lat temu wraz z pionierami — osadnikami, na Ziemie Zachodnie i Północne Polski — przypomniał — wrócili duchowni, księża, którzy także nie szczędzili trudu w odbudowie zniszczeń wojennych. Odbudowane miasta i wsie, odrestaurowane, a także nowo wybudowane świątynie i kościoły, są — m. in. na Dolnośląskiej Ziemi — niepodważalnym świadectwem pokojowej pracy Polaków na swoim piastowskim dziedzictwie. Dorobek minionego 40-lecia — powiedział biskup — należy utrwalać, kierując się zasadami humanizmu, miłości, tolerancji, a także poczuciem odpowiedzialności za przyszłość Polski.

„Lekarze ziemi"

(Dokończenie ze str. 1)

i Melioracyjnych. Z tej okazji rozmawiamy z przewodniczącym szczecińskiego oddziału stowarzyszenia mgr. inż. **Stanisławem Gustolkiem.**

— Dla laika nazwa stowarzyszenia brzmi cokolwiek tajemniczo. Czym się właściwie zajmujecie?

— Obchodzimy właśnie 40-lecie naszej pracy na Ziemiach Odzyskanych. Zrzeszamy ponad 600 członków choć z sympatykami i współpracownikami jest nas dwa razy więcej. Reprezentujemy różne zawody. Do większości pasuje jednak określenie „lekarze ziemi". Jest to ciężka służba. Pod gołym niebem, z dala od domu. Wspomnę tylko iż w ciągu minionego 40-lecia zmeliorowaliśmy na naszym terenie ok. 200 tys. ha ziemi ornej, zbudowaliśmy ok. 500 km wałów przeciwpowodziowych. Jest to kawał dobrej roboty. Nic dziwnego, że w gronie licznych przedsiębiorstw fundujących nam sztandar znajduje się wiele PGR-ów.

— JAKA jest specyfika Ziemi Szczecińskiej, widziana oczami ludzi parających się gospodarką wodną i melioracyjną?

— Dostrzegamy przede wszystkim fakt, iż posiadamy jeszcze ok. 70 tys. ha ziemi nie zmeliorowanej. Gdyby znaleźć środki na ten cel, zaprocentowałyby one w postaci 10 kwintali zboża z każdego tego hektara. Jest też 30 tys. ha użytków zielonych, wykorzystywanych nie najlepiej. Paszę dla bydła produkuje się na ziemiach, które mogłyby rodzić zboże...

Zaopatrzenie wsi w wodę — za pośrednictwem wodociągów. Niby niezłe, 60-procentowy wskaźnik stawia nas na dobrym miejscu w kraju. Należy jednak pamiętać, iż na liczbę tę rzutuje fakt sporego nasycenia szczecińskiego sektora rolniczego gospodarstwami państwowymi. Na wsiach typowo chłopskich nie jest już tak dobrze. Poza tym trzeba dodać, iż w wielu odwiertach woda nie nadaje się nawet do uzdatnienia.

— Jesteśmy też województwem nadmorskim, regionem portowym.

— Właśnie. Budowle morskie. Tu, jak na dłoni, ujawniają się rozliczne problemy, dla nas tak typowe. „Cofka", powodzie spowodowane zarówno wiatrem jak i wylaniem Odry. To kwestia nawodnień, ale także i odwodnień terenów rolniczych, ochrony brzegu morskiego i zalewowego. Sam Zalew Szczeciński to bardzo trudny akwen. Potężne masy przemieszczającego się mułu. Zachodzi ponadto konieczność regulacji wszystkich naszych rzek wpadających do morza: Regi, Iny, Odry.

— Jak to zrobić?

— Mamy zamiar mówić i o tym na zjeździe. Jesteśmy jednym z nielicznych województw, gdzie potrzebna jest codzienna, ścisła współpraca aż 3 resortów: Ministerstwa Rolnictwa, Urzędu Gospodarki Morskiej i Urzędu Ochrony Środowiska i Gospodarki Wodnej. Co jakiś czas Rega wylewa i... nie bardzo wiadomo, który resort ma się tym zainteresować...

— Inżynierowie i technicy wodni oraz melioranci zrzeszeni w Naczelnej Organizacji Technicznej to kadra, która powinna być twórczą siłą.

— Owszem. Nasze stowarzyszenie prowadzi ożywioną działalność szkoleniową. Są to liczne kursy, na wielu szczeblach od majstra budowy począwszy na inżynierach skończywszy. Nie tak dawno np. zakończyło się przeszkolenie w zakresie układania sączków drenażowych, są też kursy dla przedstawicieli służb rolnych zajmujących się gospodarką wodną na wsiach.

Uczestniczymy w wielu konkretnych pracach, działamy przy projektowaniu nowych układów wodnych. Wspomnę tu tylko o budowie wałów przeciwpowodziowych (przy pomocy refulatów) na odcinku od Trzebieży do Nowego Warpna, o koncepcji magazynowania wody z Odry w Siodle Górnym i przesyłania jej dla celów rolniczych w zachodnie części aglomeracji, o projekcie przerzutów wody z Regi, z którą ciągle są kłopoty. Niekiedy jednak droga od przemysłu do realizacji jest bardzo długa...

— Dziękujemy za rozmowę.

Rozmawiał: Henryk MORAWSKI

Dla bezpieczeństwa ludzi morza

(Dokończenie ze str. 1)

sumie ponad tysiąc tych ubrań.

Jednak polscy armatorzy mają możliwość uczestniczenia w ciągle jeszcze odbywających się pokazach organizowanych przez inne firmy. Nie jest naszą rzeczą i nie jesteśmy kompetentni w wydawaniu sądów, który kombinezon jest najlepszy. Ale chyba najwyższy już czas, żeby jednoznaczne i ostateczne stanowisko w tej kwestii zajął Urząd Gospodarki Morskiej i inne uprawnione instytucje, tak, aby nie było sytuacji, w której powstają niezdrowe emocje bez racjonalnych przesłanek. Najlepszym chyba rozwiązaniem wydaje się być ujednolicenie wyposażenia polskich statków w ubrania ratunkowe tak pod względem jakościowym wyrobu, jak i ekonomicznym. (pe)

Święto narodowe Jemeńskiej Republiki

Depesza z Polski

WARSZAWA PAP. Z okazji święta narodowego Jemeńskiej Republiki Ludowo-Demokratycznej, przypadającego 14 bm., I sekretarz KC PZPR, prezes Rady Ministrów Wojciech Jaruzelski i przewodniczący Rady Państwa Henryk Jabłoński wystosowali depeszę gratulacyjną do sekretarza generalnego KC Jemeńskiej Partii Socjalistycznej, przewodniczącego Prezydium Najwyższej Rady Ludowej JRL-D Ali Nasera Muhammada.

Mleczarnia kupowała mleko w... mleczarni

(Dokończenie ze str. 1)

Choć istnieje społeczne uzasadnienie stosowania dotacji, niosą one wiele ujemnych aspektów ekonomicznych. Badała je NIK — przeprowadzając na przełomie ubiegłego i bieżącego roku kontrolę w 106 przedsiębiorstwach, 13 urzędach i 17 izbach skarbowych. Na podstawie wyników analiz można stwierdzić, że wysokie dopłaty budżetu do produkcji wyrobów lub świadczonych usług nie sprzyjały podnoszeniu efektywności gospodarowania oraz obniżce kosztów produkcji. W 60 przedsiębiorstwach (56 proc. skontrolowanych) ujawniono różnej natury zjawiska, w efekcie których skutki finansowe obciążały albo bezpośrednio koszty wyrobów (usług) dotowanych, albo obniżały wyniki finansowe; to ostatnie wynikało z „zimnej" kalkulacji, aby ewentualne wypracowane lepsze wyniki finansowe nie spowodowały zmniejszenia dotacji z budżetu. Łącznie kontrolerzy izby ujawnili blisko 1,3 mld zł nienależnych dotacji — którą to kwotę winne przedsiębiorstwa będą musiały zwrócić.

A oto kilka przykładów nieracjonalnego działania, marnotrawstwa i niedbalstwa, będącego przyczyną niepotrzebnego sięgania po pieniądze budżetu państwa. Okręgowa Spółdzielnia Mleczarska w Nowym Sączu objęła na terenie swojej działalności zaledwie 1/4 gospodarstw rolnych. Aby wykorzystać moce produkcyjne, zakupowała mleko i śmietanę w innych spółdzielniach. Powstały w ten sposób w 1984 r. nieuzasadnione gospodarczą koszty, wynikające z różnicy między wyższą ceną płaconą za mleko i śmietanę innym spółdzielniom a cenami płaconymi na własnym terenie — w łącznej wysokości 32 mln zł. Cena tony cukru wyprodukowanego w przedsiębiorstwach „Cukrownie Dolnośląskie" wzrosła w kampanii 1984—85 w stosunku do poprzedniej o ponad 3 tys. zł na 1 tonie, co wynikało ze wzrostu kosztów o 420 mln zł. Złożyły się na to m. in. większe ubytki buraków i strat cukru, ponadnormatywne zużycie materiałów technicznych, paliw i energii, wzrost funduszu płac nie znajdujący pokrycia we wzroście produkcji. Wojewódzkie Przedsiębiorstwo Przemysłu Zbożowo-Młynarskiego „PZZ" w Słupsku poniosło w okresie 3 kwartałów ub. r. nieuzasadnione koszty bądź straty na kwotę ok. 15 mln zł, w tym — z powodu ponadnormatywnych ubytków i strat zbóż w przechowalnictwie i przeróbce oraz z powodu braków, kosztów reklamacji ziarna złej jakości.

Ogólnie kontrola wykazała, że sytuacje takie wynikały tylko z powodu niedbalstwa, co z braku kontroli wewnętrznej lub niewłaściwego jej funkcjonowania, nieanalizowania kosztów produkcji oraz przyczyn ich wzrostu. NIK krytycznie wypowiada się również pod adresem ministerstw gospodarczych, nie zapewniających w pełni racjonalnego i oszczędnego rozdziału dotacji oraz urzędów i izb skarbowych — ich kontrole miały niekiedy charakter wyłącznie formalny, ograniczając się do sprawdzenia poprawności rachunków.

Wyniki kontroli omówiono podczas narad pokontrolnych. Za dopuszczenie do powstania stwierdzonych zaniedbań ukarano 123 pracowników, w tym 20 zajmujących stanowiska kierownicze.

Marek i Wacek zagrają w Szczecinie!

(Dokończenie ze str. 1)

instrumentach elektronicznych (rzecz jasna produkcji „Yamaha"...).

Występ Marka i Wacka stanowić będzie pierwszy akord szeroko zakrojonej imprezy kulturalnej pod hasłem „POLSKA — AFRYCE", przedsięwzięcia zrodzonego w Szczecinie, któremu przyświeca wielki humanitarny cel — pomoc głodującym narodom Czarnego Lądu, zwłaszcza dzieciom.

Bilety są już do nabycia w kasie PSJ przy al. Bohaterów Warszawy pok. 13 (tel. 890-21 w. 250). (law)

Prokurator ma głos

Raz gumiaki, innym razem złoty pierścionek...

GDZIE te czasy, gdy legendarny Szpicbródka podkopywał się pod gmach banku! Dziś łupem złodzieja padają... gumowe buty, tzw. gumofilce...

Tak było na jednej z budów w Gardnie, w gm. Gryfino, gdzie zatrzymano 38-letniego Janusza Kaczmarka, pracownika budowy. Zakradał się on dwukrotnie do kontenerowego magazynu, w którym przechowywano odzież ochronną dla junaków hufca OHP. W sumie na J. Kaczmarku ciąży zarzut kradzieży 5 par gumiaków. Ale to nie wszystko...

Okazało się w toku dochodzeń, iż pewnego wrześniowego dnia tego roku odwiedził on nad ranem mieszkanie małżeństwa K. Pretekstem wizyty była — jak twierdził — chęć spotkania się z jednym z domowników. Gdy gospodarze obudzili się zauważyli brak złotej i srebrnej biżuterii pani domu, którą położyła na stoliku—ławie. Udało się jeszcze zatrzymać rannego gościa. Wyparł się zabrania pierścionków, oznajmiając, iż w drzwiach minął się z jakimś nieznanym mu mężczyzną, który „wyrzucał coś do kubła na śmieci z kieszeni." Przeszukano kubeł i rzeczywiście odnaleziono biżuterię. J. Kaczmarka zatrzymano do chwili przybycia milicji.

Zatrzymany przyznał się do usiłowania kradzieży pierścionków małżeństwa K., ponadto przyznał się także do ukradzenia gumiaków z budowy. Akt oskarżenia przeciwko J. Kaczmarkowi skierowano do sądu. (Wij)

P.S. Prokurator pozwolił ujawnić nazwisko oskarżonego.

Na kartki, bez kartek

(Dokończenie ze str. 1)

— Proporcje w dostawach masła świeżego i mrożonego zależą od producentów. Na ogół jest to pół na pół. Nie da się uniknąć masła mrożonego ze względu na sezonowe wahania w skupie mleka, jednak w tym kwartale mleczarze obiecują, że świeżego masła będzie 60 proc.

— A co z olejem i margaryną?

— Surowca jest pod dostatkiem, jednak moce produkcyjne nadal są ograniczone, stąd trudno liczyć na zwiększenie dostaw ponad dotychczasowy poziom.

— Jeśli tak gładko odeszliśmy od reglamentacji tłuszczów, mąki i przetworów, to może i z cukrem udałaby się taka operacja?

— Handel jest za zniesieniem wszelkiej reglamentacji, ale przy spełnieniu pewnych warunków gwarantujących zaopatrzenie odpowiednie do potrzeb. W przypadku cukru w grę wchodzi — naszym zdaniem — potrzeba dość znacznego wzrostu podaży. Ponadto poprawić musi się rytmika dostaw z przemysłu. Opóźnienia grożą natychmiastowym „rozchwianiem" rynku, który będzo trudno uspokoić, nawet je żeli później sklepy otrzymają zwiększone ilości.

Obecnie handel otrzymuje od przemysłu 1 120 tys. ton cukru rocznie. 75 proc. tej puli — przeznacza się na zaopatrzenie kartkowe, ok. 2—3 tys. ton miesięcznie to sprzedaż zamienna za mięso. 16 proc. miesięcznych dostaw otrzymują rzemieślnicy piekący ciastka, lub wytwarzający wody gazowane. Jak dotychczas kartki na cukier są w pełni realizowane przez ludność.

— Być może jednak po ich zniesieniu jedni kupowaliby więcej, drudzy mniej. Tak jak to było z innymi reglamentowanymi artykułami. A wtedy wzrost dostaw do handlu nie musiałby być taki wysoki...

— Być może, ale przede wszystkim trzeba wiedzieć, czym w tym roku będziemy dysponować. A o tym zadecyduje kampania cukrownicza.

— Czwarty kwartał, to kwartał „świąteczny". Na co możemy liczyć w sklepach?

— Spodziewamy się nieco pokaźniejszych dostaw kawy i herbaty, w tym i poszukiwanej „Earl Grey". Pojawi się w sklepach trochę gałki muszkatołowej, pieprzu, liści laurowych. Z Kuby otrzymujemy 30 tys. ton cytrusów. Nieco więcej będzie konserw rybnych. Nieźle zapowiadają się dostawy karpia, ale słodkowodni rybacy „śrubują ceny". Ponadto częściowo wróci prawdziwa czekolada. Co prawda nie będą to pełne tabliczki, tylko oblewane batoniki, ale zawsze to już pewien postęp.

Rozmawiała: Elżbieta DĄBEK

Komunikat wojewody szczecińskiego

W ZWIĄZKU z licznymi zapytaniami zakładów pracy, podaje do wiadomości, że zgodnie z decyzją Rządu PRL opublikowaną w „Rzeczypospolitej" (nr 208 z dnia 6 września 1985 r.) w sprawie zmiany dni wolnych od pracy w II półroczu 1985 r określonych rozporządzeniem Rady Ministrów z dnia 1985.07.05. zmieniającym rozporządzenie w sprawie zasad stosowania czasu pracy w uspołecznionych zakładach pracy oraz zmian niektórych przepisów o czasie pracy (Dz. U. nr 32, poz 145 z 1985 r.) po konsultacji z większymi zakładami pracy, zmieniam termin soboty pracującej w miesiącu listopadzie 1985 r. dla jednostek gospodarczych i budżetowych (podany w „Głosie Szczecińskim") z 2 listopada na 9 listopada br.

W związku z powyższym uprzejmie proszę o podjęcie stosownych działań organizacyjnych, zapewniających normalne funkcjonowanie placówek użyteczności publicznej w dniu 9 listopada br. jak w każdą sobotę pracującą.

Natomiast zasady udzielania dodatkowych dni wolnych od pracy w 1985 r. zostały szczegółowo podane w Komunikacie Ministerstwa Pracy, Płac i Spraw Socjalnych („Głos Szczeciński" z dnia 11 października 1985 r.).

Nagroda Nobla z fizyki i chemii

SZTOKHOLM PAP. Nagrodę Nobla w dziedzinie fizyki za rok 1985 otrzymał zachodnioniemiecki naukowiec prof. Klaus von Klitzing.

Szwedzka Królewska Akademia Nauk uzasadniając swój wybór stwierdza, że nagrodę przyznano za odkrycie nowych zjawisk w fizyce kwantowej mających ogromne znaczenie dla pomiaru oporu elektrycznego.

Prof. Klaus von Klitzing ma 42 lata. Jest on pracownikiem Instytutu Maxa Plancka w Stuttgarcie.

Natomiast amerykańscy profesorowie Herbert Hauptman i Jerome Karle otrzymali Nagrodę Nobla w dziedzinie chemii za 1985 rok. Przyznano ją za wybitne osiągnięcia w dziedzinie rozwoju bezpośrednich metod określania struktur kryształu.

Filipiny

Zatonął statek

W CIEŚNINIE Luzon zatonął we wtorek statek filipiński z 95 pasażerami na pokładzie. 55 osób uznano za zaginione.

Przegląd wydarzeń

◇ W ŚRODĘ w Budapeszcie kontynuowało obrady Europejskie Forum Kulturalne, w którym uczestniczą przedstawiciele 35 państw KBWE. Na przedpołudniowej sesji plenarnej przemawiał przewodniczący delegacji polskiej, minister kultury i sztuki, prof. Kazimierz Zygulski.

◇ SEKRETARZ generalny ONZ, Javier Perez de Cuellar potępił planowaną egzekucję Benjamina Moloise i wezwał władze RPA do natychmiastowej zmiany wyroku. Stracenie południowoafrykańskiego patrioty przyczyni się do dalszego pogorszenia sytuacji w RPA — podkreślił de Cuellar.

◇ KIEROWNICTWO Włoskiej Partii Republikańskiej, jednej z pięciu partii koalicji rządowej, postanowiło w środę, że wycofa wszystkich trzech republikańskich ministrów z gabinetu premiera Bettino Craxiego, co może oznaczać rozbicie koalicji i doprowadzić bezpośrednio do kryzysu rządowego we Włoszech.

Ogłoszenie wycofania się republikanów z rządu nastąpiło bezpośrednio po zakończeniu spotkania między premierem Craxim a jego ministrem obrony i przywódcą PRI, Giovannim Spadolinim. Oczekiwane z napięciem przez koła rządowe spotkanie nie doprowadziło do zbliżenia stanowisk szefa rządu i Spadolinego, który stanął na czele mniejszości koalicyjnej solidaryzującej się z krytyką prezydenta Reagana, wobec Włoch z powodu niezatrzymania przez władze włoskie dwóch mediatorów palestyńskich.

Reperkusje uprowadzenia „Achille Lauro"

Pilotowi egipskiemu grożono zestrzeleniem samolotu

KAIR, RZYM, WASZYNGTON PAP. Kapitan Ahmed Moneeb — pilot egipskiego samolotu pasażerskiego przechwyconego przez myśliwce amerykańskie, przewożącego porywaczy „Achille Lauro", oświadczył w środę na konferencji prasowej w Kairze, że zagrożono mu zestrzeleniem maszyny w przypadku niespełnienia rozkazów Amerykanów tj. lądowania w Sigonella — bazie wojskowej NATO na Sycylii.

RELACJA egipskiego kapitana ujawniła szczegóły brutalnej akcji USA przeprowadzonej na polecenie prezydenta Reagana. Dowiodła, że Stany Zjednoczone w celu odniesienia sukcesu politycznego i uprowadzenia porywaczy „Achille Lauro" gotowe były narazić na śmierć pasażerów egipskiego samolotu i zniszczyć tę maszynę. Decyzja prezydenta Reagana spowodowała poważne napięcia na linii Waszyngton — Kair i Waszyngton — Rzym.

Stany Zjednoczone nadal zajmują nieustępliwe stanowisko. Prezydent Reagan odmówił przeproszenia Egipcjan czego domagał się Hosni Mubarak, a minister obrony USA, Caspar Weinberger podczas satelitarnej konferencji prasowej bronił operacji lotnictwa amerykańskiego podjętej w następstwie uprowadzenia „Achille Lauro".

Operacja myśliwców amerykańskich, uznana przez prezydenta Egiptu Hosni Mubaraka za, akt piractwa powietrznego, wywołała ogromne oburzenie w całym Egipcie.

W środę w Kairze tysiące studentów egipskich wznosiło hasła antyamerykańskie i antyizraelskie w czasie gdy prezydent Mubarak omawiał z przedstawicielami partii opozycyjnych incydent dotyczący zaatakowania przez amerykańskie myśliwce egipskiego samolotu. Przedstawiciele tych ugrupowań zażądali zerwania stosunków dyplomatycznych ze Stanami Zjednoczonymi.

Wydarzenia, które nastąpiły po uprowadzeniu włoskiego statku wycieczkowego „Achille Lauro" i ingerencja prezydenta Reagana, nie wahającego się naruszyć suwerenności Włoch wystawiły na ciężką próbę rząd premiera Bettino Craxiego. Na poniedziałkowe posiedzenie dotyczące tej sprawy nie przybył minister obrony Giovanni Spadolini. W środę odbyło się trwające dwie i pół godziny spotkanie Craxiego ze Spadolinim, po którym włoski minister obrony odmówił wszelkich komentarzy.

W środę po zakończeniu wizyty w Wiedniu udał się do Waszyngtonu premier Izraela, Szimon Peres. Zdaniem komentatorów agencji zachodnich, jednym z tematów jego rozmów z prezydentem Stanów Zjednoczonych Ronaldem Reaganem będą sprawy dotyczące przeprowadzonego 1 bm. nalotu lotnictwa izraelskiego na siedzibę OWP w Tunisie i kwestie związane z uprowadzeniem „Achille Lauro".

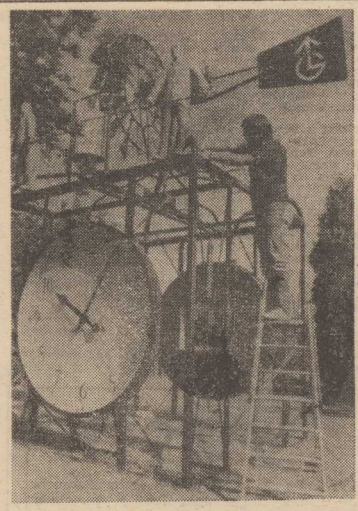

WKRÓTCE przed budynkiem studia telewizyjnego w Manchesterze (W. Brytania) stanie ta oto oryginalna konstrukcja zmontowana ze... złomu. Największy element to zegary, podobno dobrze chodzące, na pędzane energią wiatru...

CAF—AP

Kalejdoskop

POLSKA — FRANCJA W TENISIE STOŁOWYM

WCZORAJ w Płocku odbył się mecz superligi europejskiej tenisa stołowego, w którym Polska wygrała z Francją 4:3.

DWIE POLSKIE PARY W GRAND PRIX EUROPY

CZTERECH polskich kolarzy wystąpi 29 bm. w wyścigu o wielką nagrodę Europy w jeździe na czas dwójkami. Polska I pojedzie w składzie Lech Piasecki, Zenon Jaskuła (Orlęta Gorzów), a zespół Polski II — to bracia Paweł i Mariusz Bartkowiakowie (Unia Leszno).

DYSKWALIFIKACJE IAAF

MIĘDZYNARODOWA Federacja Lekkoatletyczna (IAAF) zdyskwalifikowała dożywotnio pięcioro lekkoatletów za stosowanie środków dopingujących.

Wśród zdyskwalifikowanych są: rekordzistka świata w skoku wzwyż Ludmiła Andonowa (Bułgaria) i rekordzistka świata w rzucie dyskiem Zdenka Silhava (Czechosłowacja).

Ponadto zdyskwalifikowani zostali: oszczepniczka kubańska Maria Villa oraz dwaj młotacze Gary Willicky (USA) — dysk, a także Remigiusz Machura (Czechosłowacja) — pchnięcie kulą.

Dożywotnia dyskwalifikacja ukarany został również czołowy amerykański młotacz kulą August Wolf (4 na igrzyskach olimpijskich w 1984 roku w Los Angeles), który odmówił poddania się kontrolom antydopingowym.

Oglądając serial „Na życzenie telewidzów"

W NIEDZIELĘ obejrzeliśmy ostatni odcinek australijskiego serialu „Powrót do Edenu". Potem zaserwowano nam niespodziankę: rozmowę z główną bohaterką, aktorką Rebeccą Gilling. I cóż się okazało? Otóż nie żegnamy się wcale ze Stefanią alias Tarą! Powodzenie filmu było tak duże, że producent zdecydował się na kontynuowanie serialu. Przedstawiciel Polskiej Telewizji już obiecuje sprowadzić do nas świeżo ukończone odcinki. A więc w przyszłym roku jeszcze piętnaście (na razie) wieczorów ze Stefanią.

Różne są opinie o „Powrocie do Edenu", ale przecież oglądany był chętnie. Nakręcono go według powieści. Co robić, skoro dalszych tomów brak — a widownia domaga się kontynuowania losów bohaterów? Spokojnie, to sprawa scenarzysty...

Pamiętamy „Pogodę dla bogaczy". Serial nakręcono według książki Irwina Shawa. Powodzenie zmusiło pisarza do napisania scenariusza dalszych odcinków. Powstał z nich potem ostatni tom powieści. W ten sposób kolejność została odwrócona: książka napisana na motywach serialu telewizyjnego.

Wola telewidzów jest święta. Na ich życzenie kontynuowano przecież „Szpital na peryferiach", i „07 zgłoś się". Za to scenarzysta „Polskich Dróg", Jerzy Janicki, przezornie uśmiercił swoich bohaterów, by nie żądano od niego ich dalszych przygód.

Ta sama zasada — konieczność wyzyskania sukcesu — do końca — obowiązuje również w kinematografii, przede wszystkim amerykańskiej. Nie zawsze, co prawda, wychodzi to filmom na dobre.

„Oliver story" była słabsza od „Love story", choć pisarz i scenarzysta Erich Segal starał się powtórzyć sukces swego melodramatu.

Sylvester Stallon niezmordowanie ciągnął przygody Rocky'ego ale „Rocky IV" nie miał już wdzięku i świeżości pierwszego filmu. Aktor i scenarzysta w jednej osobie, przerzucił się więc na dwuznaczną moralnie postać supermena Rambo walczącego w Wietnamie... Australijczyk Mel Gibson wciela się z kolei w „szalonego Maxa" już po raz czwarty z rzędu. Przykłady można by mnożyć, ale po co? Na życzenie publiczności, z korzyścią dla twórców kręci się takie seriale kinowe bez końca. U nas pierwszy był Juliusz Machulski i jego „Vabank" i „Vabank II".

Czy serial jest twórem epoki kina i telewizji? Oczywiście, że nie. Od kiedy istniała literatura, publiczność przywiązywała się do ulubionych bohaterów i żądała ciągle nowych ich przygód. Wiele powieści powstała właśnie „na życzenie". Jak chociażby „Ania z Zielonego Wzgórza". Po pierwszym tomie czytelnicy i wydawcy latami zmuszali autorkę do kontynuowania losów Ani. Napisała więc jeszcze dziewięć książek. Również Artur Conan Doyle postać Sherlocka Holmesa stworzył przypadkowo. Udręczony prośbami czytelników i wydawców, przerażony i znużony koniecznością wymyślania ciągle nowych perypetii swego bohatera, pisarz uśmiercił go wreszcie w słynnym opowiadaniu „Ostatnia zagadka". Oburzenie wielbicieli Holmesa było jednak tak wielkie, że... Conan Doyle musiał go wskrzesić w nowelce „Pusty dom".

Nic nowego pod słońcem. Czyż pierwszą autorką serialu nie była Szeherezada, która ciągnęła swą opowieść przez tysiąc i jedną noc, by uratować głowę i zaspokoić ciekawość króla?

Lidia BŁASZCZYK

KLUB ŚRODOWISKOWY AZS

w Szczecinie

ogłasza zapisy do sekcji judo dziewcząt od 11 lat.

Zapisy i treningi odbywają się w terminach:

— dla starszych grup w poniedziałek środy i piątki w godz. 19.15—20.45

— dla dzieci w soboty w godz. 14.45—16.15 i w niedziele 9.30—11.00

w sali judo na Torze Kolarskim przy al. Wojska Polskiego 246.

5929-K

Pracownicy poszukiwani

DYREKCJA WOJEWÓDZKIEGO SZPITALA ZESPOLONEGO w Szczecinie

zatrudni:

- kierownika działu technicznego
- specjalistę ds. paliwowo-energetycznych
- inżynierów elektroników
- techników automatyków
- szefa kuchni
- magazynierów
- dietetyczki
- praczki
- sanitariuszy
- kucharzy
- pomoce kuchenne
- kierowców wózków akumulatorowych
- portierów
- dozorcę
- pracowników terenowych.

Bliższych informacji udziela Dział Służb Pracowniczych, tel. 712-51 w. 9, 14, 15.

Kierownik Pracowni Elektromedycznej, tel. 712-41 w. 290. Kierownik Działu Administracyjno-Ekonomicznego, tel. 709-49, 712-51 w. 40, 122.

5931-K

INSTAL

PRZEDSIĘBIORSTWO INSTALACJI PRZEMYSŁOWYCH „INSTAL" w Szczecinie, ul. Andrzeja Struga 19

zatrudni natychmiast na korzystnych warunkach:

- spawaczy,
- izolerów instalacji przemysłowych,
- monterów (z praktyką montażu instalacji przemysłowych),
- ślusarzy,
- wartowników straży przemysłowej.

Przedsiębiorstwo zapewnia:

— zakwaterowanie w hotelu robotniczym

— wczasy i kolonie dla dzieci w górach i nad morzem,

— płace wg zakładowego systemu wynagradzania.

Przedsiębiorstwo prowadzi budowy eksportowe na terenie: NRD, Bułgarii, Czechosłowacji, Austrii i Iraku.

Zgłoszenia przyjmuje i bliższych informacji udziela: Dział Kadr i Szkolenia Szczecin, ul. A. Struga 19, tel. 613-001 wew. 200. Dojazd autobusem nr 71, 73.

5919-K

NAUKA

MGR matematyka, fizyka, 46-541. 27315-G

POLSKI, 22-99-22. 29142-G

KOREPETYCJE — angielski, niemiecki, Odzieżowa 19/11 po 18. 29178-G

JĘZYK niemiecki — tel. 22-30-23. 29114-G

KOREPETYCJE — matematyka, fizyka, polski, tel. 435-37. 29297-G

ANGIELSKI, tel. 705-80. 29292-G

POSZUKUJĘ nauczyciela języka szwedzkiego, tel. 474-80. 29191-G

MGR matematyka, tel. 724-43. 29336-G

MAGISTER matematyka — 224-110. 26351-G

PRACA

ZAKŁAD Tapicerski za trudni tapicera, Olsztyńska 16, Olczak. 29286-G

ZAOPIEKUJĘ się dzieckiem pl. Żołnierza Polskiego 17/2. 29186-G

PIEKARNIA — cukiernia Zbigniew Kucharski — zatrudni ucznia, pomoc do produkcji, tel. 23-63-41. 29022-G

UCZNIA zatrudni warsztat bieżnikowania opon, Łaciński, Szczecin, ul. Mostnika 5, tel. 366-03. 28994-G

JAN KAMIŃSKI przyjmie blacharza samochodowego. Wynagrodzenie do uzgodnienia. Choszczno, tel. 27-03. 28937-G

MATRYMONIALNE

INTELIGENTNY pan lat 57, zamożny z mieszkaniem pozna odpowiednią panią. Cel matrymonialny. Oferty Biuro Ogłoszeń Szczecin 29293.

KOMPUTEROWY System Matrymonialny „RAZEM". Tysiące ofert. Ośrodek Obliczeniowy 80-958 Gdańsk 59 skr. 195. 3347-K

NIERUCHOMOŚCI

PÓŁ bliźniaka zamienię na 3 pokoje własnościowe lub inne propozycje. Stargard Szczeciński, aleja Żołnierza Boczna 13. 29665-G

DOMEK z Policach kupię. Oferty Biuro Ogłoszeń Szczecin 28762.

PÓŁ domu — Pogodno zamienię na M-3. Oferty Biuro Ogłoszeń Szczecin 29291.

GOSPODARSTWO rolne 8 ha wraz z zabudowaniami sprzedam. Marian Malik, Stargard, Reymonta 53. 29275-G

DOMEK w szeregowcu na Pogodnie sprzedam lub zamienię na mieszkanie 2-pokojowe. Oferty Biuro Ogłoszeń Szczecin 29267.

ZDECYDOWANIE kupię działkę budowlaną (Pogodno, Gumieńce). Oferty Biuro Ogłoszeń Szczecin 29224.

DACHÓWCZARKĘ, 500 podkładów, działkę budowlaną sprzedam, tel. 97 Chociwel po 18. 29218-G

PÓŁ bliźniaka — 5 pokoi sprzedam w rozliczeniu M-4 (2 pokoje) z garażem. Oferty Biuro Ogłoszeń Szczecin 29173.

DOM z dużym ogrodem w Józefowie k. Warszawy na trasie kolei elektrycznej do Otwocka sprzedam. Wiadomość tel. 520-851 po godz. 20. 29172-G

DOMEK wolno stojący (cztery pokoje, dwie kuchnie) zamienię na M-3, M-4 własnościowe. Oferty Biuro Ogłoszeń Szczecin 29140.

DZIAŁKĘ pod warsztat samochodowy w okolicy Dąbia lub Zdrojów kupię. Oferty Biuro Ogłoszeń Szczecin 29137.

PARTER domu 107 m kw., 4 pokoje z tarasem, ogród zamienię na mieszkanie własnościowe 3-pokojowe. Oferty Biuro Ogłoszeń Szczecin 29106

PIĘTRO willi 95 m kw. Dąbie taras, ogród, garaż zamienię na M-3, M-4. Oferty Biuro Ogłoszeń Szczecin 29104.

WROCŁAW — dom dwurodzinny zamienię na podobny w Szczecinie, tel. 731-05. 29095-G

DZIAŁKĘ budowlaną 730 m kw. Mierzyn za Selfa z rozpoczętą budową zamienię na mieszkanie M-4 lub M-5 własnościowe. Oferty Biuro Ogłoszeń Szczecin 29076.

ROZPOCZĘTĄ budowę zamienię na mieszkanie 2-pokojowe. Metalowa 22b/5. 29013-G

DOM piętrowy w stanie surowym w centrum Stargardu Szcz. zamienię na mieszkanie lub domek parterowy w Szczecinie. Warunki do uzgodnienia. Oferty Biuro Ogłoszeń Szczecin 28968.

NIE WYKOŃCZONA budowę domku jednorodzinnego w Świnoujściu zamienię na mieszkanie 3- lub 4-pokojowe, własnościowe w nowym budownictwie w Goleniowie. Oferty Biuro Ogłoszeń Szczecin 28968.

KUPNO

POLIETYLEN, polipropylen, kupię tel. 528-156, 44-771 po 28. 29305-G

PIEC akumulacyjny kupię. 32-16-62. 29306-G

PRALKĘ automatyczną na gwarancji kupię, tel. 462-15. 29197-G

DRZWI przednie lewe, szybę przednią do Golfa kupię, tel. 74-998. 29192-G

PILNIE kupię lub wynajmę garaż w okolicy osiedla „Przyjaźń" tel. 523-424. 29262-G

RÓŻNE

PANI która dnia 14 września 1985 r. w Domu Towarowym „Centrum" kupowała futro z gusików w cenie 70 tys. zł płaciła 50 000 gotówką i 20 000 czekiem proszona jest o pilne skontaktowanie się z kierownikiem Domu Towarowego. 29346-G

KAZIMIERZ WOJTALA zamieszkały Szczecin, ul. Kreta 8 przeprasza Barbarę Tukan zamieszkałą w Szczecinie, ul. Jagiellońska 15/29 za zdarzenie 31.07.85 r. w Szczecinie na ul. Jagiellońskiej. 29213-G

WYROK

Wyrokiem Sądu Rejonowego w Szczecinie z dnia 21 grudnia 1984 r. Wojciech Walczak ur. 26.08.1959 r. w Staroźrebach, syn Józefa i Janiny zd. Sokół, zam. Police ul. Rew. Październikowej 11 oraz Romuald Kruś ur. 8 października 1959 r. w Ujściu, syn Henryka i Lidii zd. Kolanowska, zam. Police ul. Rew. Październikowej 11 skazani zostali na kary: W. Walczak — 4 lata pozbawienia wolności i 100 000 zł grzywny, R. Kruś — 3 lata i 6 miesięcy pozbawienia wolności i 60 000 zł grzywny za to, że w okresie od stycznia do marca 1984 r. w Policach działając czynem ciągłym wspólnie i w porozumieniu pełniąc obowiązki wartowników Straży Przemysłowej Zakładów Chemicznych „Police" i będąc z tytułu pełnionych obowiązków odpowiedzialnymi za ochronę mienia społecznego zagarnęli — po uprzednim wyłamaniu drzwi, wybiciu okna i wyłamaniu kłódki — narzędzia o łącznej kwocie 94 750 zł na szkodę Szczecińskiego Przedsiębiorstwa Budownictwa Przemysłowego; artykuły przemysłowe, papierosy i pieniądze o wartości 93 121 zł na szkodę RSW „Prasa—Książka—Ruch", a nadto Wojciech Walczak zagarnął mienie o łącznej wartości ok. 11 000 zł na szkodę Zakładów Chemicznych „Police" i zatrudnionych tam pracowników tj. za czyny z art. 200 § 1 kk w zb. z art. 208 kk. Ponadto zasądzono na rzecz poszkodowanych jednostek odszkodowanie pieniężne i zarządzono podanie treści wyroku do publicznej wiadomości.

5930-K

Koleżance

HALINIE RUTKOWSKIEJ

wyrazy szczerego współczucia z powodu śmierci

Ojca

składają:

koleżanki i koledzy ze Szkoły Podstawowej nr 70 w Szczecinie.

Pani

HALINIE HAMERSKIEJ

wyrazy szczerego współczucia z powodu śmierci

Ojca

składają:

koleżanki i koledzy ze Szkoły Podstawowej nr 70 w Szczecinie.

Koleżance

JANINIE BOCHEŃSKIEJ

wyrazy szczerego współczucia z powodu śmierci

Matki

składa:

dyrekcja i pracownicy Teatru Polskiego w Szczecinie.

Koledze

TADEUSZOWI SIEMIENIAK

wyrazy współczucia z powodu śmierci

Matki

składają:

Okręgowa Dyrekcja „CPN", NSZZ oraz współpracownicy.

Wszystkim uczestnikom uroczystości pogrzebowych

śp.

Piotra Bernera

za okazanie serca, dużą pomoc w bolesnych chwilach dziękują serdecznie

ŻONA I CÓRKI

Rodzinie, przyjaciołom oraz przedstawicielom zakładów pracy za pomoc i udział w pogrzebie naszej matki

śp.

Janiny Wiśniewskiej

składają:

CÓRKI I SYN.

Wszystkim, którzy okazali współczucie i uczestniczyli w ostatniej drodze na miejsce wiecznego spoczynku

śp.

Teodora Puszkarczyka

serdeczne podziękowanie

składają:

ŻONA, CÓRKA z MĘŻEM i SYNAMI oraz SYN z ŻONĄ i SYNEM.

Koleżance

EWIE JANKOWIAK

wyrazy głębokiego współczucia z powodu śmierci

Matki

składają:

koleżanki i koledzy z Zakładu Biochemii Klinicznej.

Koleżance

URSZULI WACHOWSKIEJ

wyrazy współczucia z powodu śmierci

Ojca

składają:

koleżanki i koledzy ze Szkoły Podstawowej nr 61.

Wszystkim, którzy wzięli udział w ostatnim pożegnaniu naszego ukochanego Męża i Ojca

śp.

Andrzeja Skiby

w szczególności pracownikom Zarządu Portu Szczecin i ZPO „Dana" za okazaną pomoc serdeczne podziękowanie

składa:

ŻONA Z CÓRKAMI

25 lat „Szczecińskich Słowików"

Śpiewający jubileusz

ZAŁOŻONY jako mały chór przy dużym chórze, czyli zespół chłopięcy, jako swego rodzaju „pęd boczny" od Chóru Politechniki Szczecińskiej, obchodzi w tym roku dwudziestopięciolecie. Jakże szybko minął ten czas, od chwili, gdy w roku 1960 przeprowadzono pierwszą rekrutację uzdolnionych muzycznie kilkulatków mających wysokie, dziecięce głosy — soprany.

Przez wiele lat pracą chóru kierowali Jan Szyrocki i Marian Foksa, oni też poprowadzili go do pierwszych sukcesów. Początkowo zespół wykonywał utwory najprostsze: piosenki ludowe, szkolne, łatwiejsze pieśni ze średniowiecznej, anonimowej literatury kościelnej. Ale jednocześnie opracowywano szereg pieśni z kręgu kompozycji renesansowych, barokowych, klasycznych, pieśni, których blask wyraża się poprzez czystość barwy sopranowych głosów chłopięcych. Do repertuaru wszedł Bach, Mozart, Palestrina, Schubert...

Z pierwszego 10-lecia odnotowania są rozpoczynające się wojaże artystyczne po całym kraju ale również i wyjazdy zagraniczne do CSRS, NRD, na Łotwę — występy, kontakty artystyczne, wchodzenie do grona europejskich młodzieżowych chórów.

W roku 1974 „Szczecińskie Słowiki" wzięła pod opiekę Elżbieta Berczyńska-Kus. W dwa lata później zaczęły spływać na zespół zaproszenia, nagrody, wyróżnienia. Po „Srebrnej Jodle" w Kielcach, po „Brązowych Słowikach" w Poznaniu, przychodzi niezwykłe uhonorowanie umiejętności chóru — nagroda specjalna w Celje w Jugosławii, gdzie „Słowiki" występowały... poza konkursem! To w 1977, a już po roku — I nagroda w grupie o najtrudniejszym programie na Europejskim Muzycznym Festiwalu Młodzieży w Neerpelt w Belgii.

CHŁOPCY koncertują w Belgii, Holandii, Szwajcarii, Bułgarii, Jugosławii, NRD, na Węgrzech, mają audycje telewizyjne i radiowe. Przychodzą zaproszenia z Francji, RFN, Włoch. I wszędzie, na festiwalach i konkursach przychodzą nagrody, które trzeba wyśpiewać naprawdę wielkimi umiejętnościami i które utrwalają wśród melomanów całej Europy nazwę naszego miasta i doskonałą opinię o poziomie kultury szczecińskiej. Recenzenci podkreślają w słowach pełnych superlatyw trudność, staranność, finezję wykonywanych programów muzycznych.

Mimo ogromnych sukcesów zagranicznych „Słowiki" nie stały się zespołem wyłącznie eksportowym. Wyniki ich pracy artystycznej prezentowane są stale szczecińskiej publiczności — od samego początku po dziś dzień. Uświetniają swymi występami wszystkie uroczystości i święta miasta i regionu, obecne są na festiwalach kamieńskich, międzynarodowych na Gryfiadach, występują w Filharmonii, w Zamku Książąt Pomorskich w Policach — dla dzieci niepełnosprawnych, na wszelkie okazje.

Mają „Słowiki" przygotowany repertuar, z którym śpiewają w Filharmonii (dwie Msze Michała Haydna, „Stabat Mater" Pergolesiego Palestrina, Mozart Bruckner), na uroczystościach (od przepięknie wyciemionowanego „Gaude Mater Polonia" przez pieśni czasów najdawniejszych po kompozycje współczesne), podczas spotkań rówieśniczych.

A PRZECIEŻ trzeba sobie zdawać sprawę, że jest to zespół zmieniający się stale, zespół, z którym ciągle od nowa przygotowuje się repertuar od początku. Chłopcy bowiem szybko wyrastają... ze swoich głosów. Toteż przez cały rok szkolny, a także i podczas wakacji, na obozach, toczy się intensywna praca. Czuwa nad nią Elżbieta Berczyńska-Kus wraz z Bożeną Oleszkiewicz, oraz gronem instruktorów.

Młodziutkie ćwierćwiecze — a tyle osiągnięć i tyle dla wszystkich — wykonawców i słuchaczy „radości w pieśni"!

Jolanta FRYDRYKIEWICZ

Magazyny pełne ścinków

Jak wykorzystać bawełnę?

ŚREDNA krajowa w skupie surowców wtórnych za pierwsze półrocze bieżącego roku wyniosła 5,51 kg na głowę jednego mieszkańca. W tym samym okresie województwo szczecińskie osiągnęło wskaźnik 6,44.

Na terenie miasta działają 23 punkty skupu zużytych surowców. Trafia do nich makulatura, szmaty i opakowania szklane ale nie tylko. Okręgowe Przedsiębiorstwo Surowców Wtórnych gromadzi swych magazynach bawełniane i bawełniane ścinki poprodukcyjne, poużytkowe worki z jutu, lnu i polipropylenu, tworzywa twarde i miękkie, zużyte materiały światłoczułe, złom gumowy oraz w ograniczonej ilości zużyte opony. Część surowców jak np. butelki i opakowania szklane trafia bezpośrednio do rozlewni i przetwórni gdzie jest ponownie wykorzystana. Przerób stłuczki szklanej prowadzi huta w Ujściu, folie odbierają zakłady w Koniecpolu i Międzyrzeczu, opony gumowe przerabia zakład w Bolechowie.

Ciągłość skupu i przetwórstwa zakłócona jest na jednym odcinku.

Magazyny Okręgowego Przedsiębiorstwa Surowców Wtórnych zalegają bawełniane ścinki poprodukcyjne. Jak się okazuje w praktyce, są one bezużyteczne. Żaden zakład na terenie kraju nie podejmuje się przerobu cennego surowca. Przyczyna tego stanu rzeczy jest prozaiczna: ścinki są zbyt małe i nie odpowiadają wymogom technologii przerobu bawełny. Cześć białych ścinek znajduje nabywców we Włoszech. Pozostała jednak ścinki kolorowe, praktycznie nie wiadomo, co z nimi zrobić. Być może recepta na rozwiązanie tego problemu będzie sfinalizowanie umowy z Jugosławią. OPSW przewiduje podpisanie tego kontraktu w przyszłości. Dziwi fakt, że przy odczuwalnym na rynku deficycie bawełny nie można tych odpadów w racjonalny sposób wykorzystać. Czy potrzeba uciekać się do takich posunięć jak wysyłanie surowców wtórnych za granicę?

(jak)

Zrozumieć kobietę...

„URODZONA na prowincji w Suwałkach, w smutnym dziewiętnastym wieku w przeciętnej i niebogatej rodzinie urzędnika Osierocona przedwcześnie przez matkę, wychowana w równie prowincjonalnym Kaliszu, wykształcona w warszawskiej pensji dla dziewcząt z dobrych domów wyrosła na całkiem przystojną pannę. Wydana za mąż w wieku lat dwudziestu skazana została na dożywotnie wychowywanie dzieci i przeciętne życie u boku męża — „małorolnego ziemianina". No cóż, życiorys jak każdy inny z nudnej pozytywistycznej powieści. Lecz dalszy ciąg równie pozytywistyczny: ciche, spokojne życie wieś, natura, dzieci, mąż trochę mrukowaty i gdzieś tam, w głębi — rozterki niewymancypowanej... i nagle! Trzydziestodwuletnia kobieta (zupełnie jak Marta Orzeszkowej) po przeczytaniu odnalezionych na strychu kilku książek — pragnie wiedzy: „Ujrzawszy się tak ciemną i nieudolną do dalszej drogi, gorąco zapragnęłam uczyć się, uczyć i jeszcze uczyć...". Więc dojrzewająca niewiasta, matka sześciorga dzieci rzuca się na lekturę i pożera zapalczywie Milla, Chevaliera, Buckle'a, Ribota i Drapera szukając wszędzie (jak sama o tym pisze) „pulsów życia, jego związków, praw jego rozwoju i wysokich celów udoskonalania...". Tak namiętnie zgłębia dzieła czołowych ekonomistów, filozofów, socjologów i historyków, okraszając ów kanon Dantem i Szekspirem, że panie z sąsiedztwa zdezorientowane postępowaniem koleżanki zza płotu nazywają ją w końcu „dziwaczką". I jak tu zrozumieć kobietę? Niby wszystko normalnie, życie się powoli toczy, a tu nagle taka zmiana, kura zaczyna się kształcić!

Uparta białogłowa wyjeżdża wkrótce w góry i wraca zmieniona nie do poznania. Tak ją coś natchnęło, że zaczyna pisać wierszel Wcześniejsze dotąd rymowała sobie czasem ale uważano to za upust jej damskiej nadwrażliwości, niechby śpiewała dzieciom kołysanki własnego pomysłu ale dlaczego od razu całe cykle liryków? I dlaczego od razu do gazety? Druk w poczytnym piśmie, debiut prowincjuszki okrzyczany sukcesem...

Kształciła się ciągle, czytała tomy książek, wkrótce zaprenumerowała tyle czasopism ile cała wieś dotąd nie oglądała (ciekaw jestem miny jej męża gdy oglądał rachunek). Ze wszystkim chciała być na bieżąco, wszystko chciała wiedzieć, jednym słowem — emancypowała się na potęgę. Mówią, że co za szybko, to niezdrowo, lecz nie dla niej. Z Mani zrobiła się poważna Maria, z kury — intelektualistka. Wciąż pisała, wciąż drukowała (śladem koleżanki z pensji — drugiej „zwariowanej literatki"). Odtąd życie jej nabrało kolorów i zmieniało się jak w kalejdoskopie. Sny o potędze, sławie stawały się z biegiem czasu coraz bardziej realne. Publiczność rozczytywała się w jej wierszach, przyklaskiwała, hołubiła.

Nazwisko: Konopnicka kojarzy się nam ze spokojem dziecinnym wierszem oglewającym kwiatki i ptaszki. Albo ze studenckim powiedzonkiem: „Jaś nie doczekał sierotki Marysi w dziwnej izbie..." czy też z trójkoczesnymi czwartoklasistami na chwilę przed lekcją: „jak poszedł królinawojne... Zapominamy o tym, że to nazwisko nosiła kobieta, zwyczajna z krwi i kości, ze swoją dziwną trochę historią, ze swojmi normalnymi babskimi kompleksami i rozterkami, istnieje dla nas nieśmiertelna, szkolna „Nasza szkapa", bajka z dzieciństwa, poważna „Rota", pamiętamy kilka wierszy i ogółem tego, że lubiła dzieci, nie wiemy nic o poetce-kobiecie.

Książka Marii Szypowskiej wydana przez szczeciński GLOB która leży właśnie na księgarskich półkach jest już szóstym wydaniem tej nieprzeciętnej biografii. Napisana lekko, przystępnie ale z ogromnym zacieciem filologicznym jest właściwie poetycką interpretacją kobiety przez kobietę. Szypowska wykorzystując obiektywne informacje, sprawdzone dokumenty, listy i wspomnienia z metodologiczną konsekwencją detektywa nadaje swej opowieści subiektywny i poetycki koloryt.

Marek STARK

Maria Szypowska, Konopnicka jakiej nie znamy. Wydawnictwo „Glob", Szczecin 1985, s. 638.

Przekład: Marcin Pacuła

129

Generał Miguel Cardoza-Molinos kontynuował powolną jazdę do pałacu rządowego, stojąc sztywno, niczym kamienny posąg, na przodzie samochodu, i Harry Shulz nie mógł powstrzymać się od myśli, że świadczyło to o wielkiej nieostrożności.

Czyżby nigdy nie słyszał o Dallas?

W sam dzień rewolucji tak się wystawiać na ciosy tych, których właśnie zwyciężył!

Czy chciał popisać się odwagą? A może pragnął w ten sposób umocnić swój autorytet?

W każdym razie świadczyło to o lekkomyślności. O niepotrzebnej brawurze! Niech no tylko jakiś zwolennik dotychczasowego rządu wdrapie się na dach i pośle serię z karabinu maszynowego, i już po nim! Już skończył się „salvador, padre del pueblo"!

Potem Harry spojrzał na Rolfa Robertsona. Miał go wreszcie prawie w zasięgu ręki.

Oczywiście, tu nie mógł wykonać kontraktu. Przede wszystkim nie miałby dokąd uciec. Poza tym musiał przedtem dowiedzieć się kto się krył za tą całą sprawą, jeżeli Johnny Kremer nie mylił się w swojej ocenie sytuacji. Dopóki nie dowiedział się tego, życie Rolfa Robertsona miało dla niego wartość drogocennego klejnotu.

— Tylko że to nie będzie takie łatwe dostać Robertsona w swoje ręce. Należał do bliskiego otoczenia generała Cardozy-Molinosa i było jasne, że Robertson po raz drugi doprowadził do wybuchu rewolucji jedynie w tym celu, żeby tamtemu ułatwić przejęcie władzy. A w konsekwencji musi go chronić cała armia „goryli". Czy nie trzeba by poczekać, aż po wykonaniu zadania generał ponownie opuści Peru?

Trzeba tak zrobić...

Bo w sytuacji, jaka powstała teraz w Limie, byłoby mu trudno stworzyć takie warunki, w których mógłby zmusić Robertsona do mówienia.

Samochód zajechał wreszcie przed pałac i zatrzymał się. Wysiadł z niego generał Cardoza-Molinos i wszedł na schody, a za nim Robertson i dwaj inni mężczyźni.

Harry Shulz nie spuszczał z oczu Robertsona. Tamten szedł ciężko, jakby ciągnął za sobą fortepian, kołysząc długimi jak u małpy rękami. Zgarbił się jakby pod wpływem zmie-

130

chęcenia, co wydawało się dziwne w dniu jego zwycięstwa.

Harry zauważył też, że lekko utyka.

Nie ma wątpliwości — cieszył się w duchu — to jest Rolf Robertson. Johnny Kremer mówił mu o tej drobnej ułomności.

Generał Cardoza-Molinos wszedł już na schody i odwrócił się, czekając na swoich towarzyszy. Owacja tłumów doszła do szczytu. Ludzie przepychali się i poszturchiwali, bo każdy chciał podejść jak najbliżej pałacu. Generał Cardoza-Molinos uniósł ręce i rozłożył je na kształt litery V. Znów buchnęły owacje. Generał poruszył rękami, nakazując ciszę. Za nim stał Rolf Robertson i tamci dwaj mężczyźni. Wypinając pierś, mierzyli z góry wzrokiem zgromadzone tłumy.

Gwar przycichł.

Harry Shulz zauważył, że jabłko Adama na grdyce generała przesuwa się tam i z powrotem. Pomyślał, że pewnie musiał przełknąć ślinę, zanim rozpocznie przemówienie, do którego właśnie się zabierał. Cardoza-Molinos jeszcze raz poruszył rękami i po chwili na placu zapanowała cisza.

— Pueblo de Lima!

Miał donośny głos, wibrujący, zaskakująco dźwięczny.

— Aqui yo te regresado otra vez para imponer la libertad!

Harry Shulz uśmiechnął się do siebie.

Słowo, którym tak hojnie szafowali prawicowi i lewicowi politycy całego świata! Libertad! Liberte! Freedom! Svoboda! Liberta! Słowo — klucz, słowo, którego używano i nadużywano, aby zwieść naiwnych.

Harry Shulz o mało nie parsknął głośnym śmiechem, lecz zastrzegł do tego chęć, gdy zobaczył, że nagle Robertson zaczął się cofać, stapając niepewnie. Okrzyki tłumu znów buchnęły ze zdwojoną siłą po ostatnich słowach generała Cardozy-Molinosa i patrząc na Robertsona odnosiło się wrażenie, że to podmuch owacji tłumu niczym policzek uderzył go w twarz.

Było jednak inaczej.

Pośrodku jego czoła pojawiła się czerwona plamka i rozrastała się, rozlewając wokoło krętymi strużkami. Robertson zachwiał się i padł do przodu, na plecy generała Cardozy-Molinosa, który zatoczył się, zbiegł parę stopni, pośliznął i przewrócił się ku zaskoczeniu zgromadzonych, a na niego runęło ciało Rolfa Robertsona. Leżało teraz na schodach jak uszkodzona lalka. Harry Shulz odwrócił się i utkwił oczy w sąsiednich budynkach.

Skąd padł strzał?

W hałasie, jaki tu panował, strzał mógł paść niepostrzeżenie. Harry obrzucił wzrokiem fasady domów, aż czarne od ludzi, którzy wyszli na balkony. Strach ich sparaliżował, jakby przygwoździł do miejsca. Po chwili ludzie stojący koło Harry'ego zaczęli się gwałtownie przepychać, miotając nim na wszystkie strony. Spieszyli w stronę pałacu. Żołnierze z trudem stawili czoła napierającym tłumom.

Harry Shulz zaklął po cichu.

Musieli zamordować Robertsona właśnie w chwili, gdy go odnalazł!

(cdn)

Było już 2:0 dla portowców

Pierwszy wyjazdowy remis Pogoni

I LIGA piłkarska: Zagłębie S. — Pogoń 2:2 (1:2). Bramki zdobyli, dla Zagłębia S. Tochel (27 min.) i Wyrobek z rzutu karnego (81 min.), a dla Pogoni Leśniak (19 min.) i Turowski (26 min.).

ZAGŁĘBIE S.: Bęben, Kowalski, Koterwa, Liszka, Kordysz, Wyrobek, Sączek, Tochel, Sołtysik (od 46 min. Krawiec), Spiewak, Rycek (od 75 min. Romański).

POGOŃ: Długosz, Kuras Makowski, Hawrylewicz, Sokołowski, Wolski (od 75 min. Gwizuń), Żelazowski, Ostrowski, Kensy, Turowski (od 82 min. Prokopowicz), Leśniak.

Mecz sędziował M. Listkiewicz z Warszawy.

Po rozegraniu słabego spotkania z Lechią, naszym piłkarzom nie dawano cienia szansy na zwycięstwo lub remis w meczu z Zagłębiem Sosnowiec. Z bardzo prostej przyczyny. Pogoń bowiem nie potrafi grać na wyjeździe. Jak na razie portowcy zanotowali tylko jedno zwycięstwo w Lubiniu z tamtejszym Zagłębiem. Natomiast ani razu w tym sezonie nie wywieźli z obcego terenu wyniku remisowego. Po raz pierwszy uczynili to wczoraj w Sosnowcu. Z relacji telefonicznej, jaką przekazał nam kierownik drużyny Zbigniew Czepan, wynikało że przy odrobinie szczęścia Pogoń mogła to spotkanie zakończyć zdobyciem kompletu punktów. Już po pierwszych dwudziestu sześciu minutach szczecinianie prowadzili 2:0.

Po kwadransie naporu przez piłkarzy Zagłębia, do głosu doszli portowcy. Akcja rozpoczęła się od **Kensego**. Podprowadził on piłkę do pola karnego, przekazał ją Wolskiemu. Ten zaś bez zastanowienia oddał piłkę **Leśniakowi**. Tym razem **Leśniak** zagrał jak za dobrych czasów, spokojnie „wjechał" na pole karne, ograł obrońców, wyciągnął Bębna i z pięciu metrów strzelił do pustej bramki. Takim obrotem sprawy przestraszyli się nieco sosnowiczanie. Rozluźnili szyki obronne.

Pogoń po objęciu prowadzenia, nadal miała ochotę do zdobywania kolejnych bramek. W 20 min świetną okazję do podwyższenia wyniku miał **Sokołowski**, któremu piłkę tuż przed oddaniem strzału wybił wślizgiem jeden z obrońców Zagłębia. **Sokołowskiemu** nie powiodło się natomiast **Turowskiemu** tak. W 26 min. otrzymał on piłkę od Leśniaka i z 12 metrów huknął tak mocno, że bramkarz Zagłębia nie bardzo wiedział co się z nią stało. Po odwróceniu się, pozostało mu tylko wyciągnąć piłkę z siatki i spojrzeć na tablicę, gdzie widniało 2:0 dla Pogoni. Na trzecią bramkę w tym meczu kibice czekali zaledwie minutę. Tym razem upragnionego gola zdobył głowa, po rzucie rożnym, **Tochel** (z 8 metrów).

Tak więc pierwsza połowa spotkania, która należała bez wątpienia do zawodników Pogoni, zakończyła się ich zwycięstwem. Przede wszystkim bardzo dobrze zagrali Kensy i Wolski oraz blok defensywny. W tej części pojedynku Zagłębie nie potrafiło znaleźć recepty na wreszcie dobrze dysponowanych Leśniaka i Turowskiego. Gdyby Pogoń zagrała podobnie w II połowie, mogła ten mecz wygrać. Niestety z minuty na minutę oddawała środek boiska. Sosnowiczanie zepchnęli naszych piłkarzy do głębokiej defensywy. Atakowali raz z prawej, a raz z lewej. Narzucili szalenie trudny styl. Mimo wszystko, obrońcy, wraz z dobrze spisującym się **Długoszem**, wychodzili obronną ręką z największych niebezpieczeństw. Przy tak zmasowanym ataku zawsze liczy się na rzut karny. Przede wszystkim w ostatnim okresie meczu, kiedy wynik jest niekorzystny. W 81 minucie **Kuras** podciął na polu karnym **Krawca** i arbiter meczu podyktował „11". Na bramkę zamienił ją **Wyrobek**. Później Zagłębie nadal ostro atakowało, ale obrona nie popełniła już żadnego błędu i wynik remisowy 2:2 pozostał do 90 min.

W zespole szczecińskiej Pogoni podobali się: Leśniak, Wolski, Ostrowski i Kensy, natomiast w zespole przeciwnika: Tochel i Śpiewak.

W najbliższą niedzielę Pogoń gra z Motorem w Szczecinie. Początek meczu — godz. 12.

B. T.

I liga piłkarska

Lech — GKS	2:0 (0:0)
ŁKS — Bałtyk	4:2 (1:1)
Śląsk — Stal	2:1 (0:0)
Górnik W — Zagłębie L.	3:1 (1:0)
Motor — Ruch	0:3 (0:1)
Zagłębie S — POGOŃ	2:2 (1:2)
Lechia — Legia	0:2 (0:0)
Górnik Z — Widzew	4:0 (1:0)

Tabela

1	Ruch	19	7	21—13
2	Widzew	19	7	19—11
3	Górnik Z.	18	8	35—11
4	Legia	18	8	27—16
5	Lech	16	10	14—10
6	Górnik W.	15	11	18—18
7	ŁKS	12	14	18 17
8	Śląsk	12	14	16—16
9	GKS	12	14	16—17
10	POGOŃ	12	14	15—21
11	Lechia	11	15	13—17
12	Zagłębie S.	11	5	14—21
13	Bałtyk	9	17	14—24
14	Motor	9	17	10—20
15.	Stal	8	18	9—17
16	Zagłębie L.	7	19	6—16

Koszykówka

Szczecinianki w reprezentacji

TRENER kadry narodowej w koszykówce — Ludwik **Miętta**, powołał nową 24-osobową reprezentację, w skład której weszły 3 zawodniczki Czarnych Szczecin. Są to: **Helena Ignatowicz, Mariola Jaworska i Alina Wasilewska.**

(mk)

40-lecie szczecińskiego OZPN-u

J. Cyzio i A. Chwedczuk w kadrze na mecze z ZSRR

OKRĘGOWY Związek Piłki Nożnej szykuje się do obchodów swego 40-lecia. Uświetnią je m. in. **dwa towarzyskie międzynarodowe mecze juniorów Polski i ZSRR.** Będą to zespoły złożone z zawodników do lat 18. Wśród powołanych na ten mecz do kadry trenera Mieczysława **Broniszewskiego** znajdują się dwaj piłkarze szczecińskiej Pogoni — Jacek **Cyzio** i Artur **Chwedczuk**. Pierwszy mecz Polska — ZSRR odbędzie się 20 bm. (niedziela) o godz. 14.30 na stadionie w Lasku Arkońskim. Poprzedzi go spotkanie juniorów Arkonii z reprezentacją Neubrandenburga, które rozpocznie się o godz. 12.30. Rewanż — 22 bm. (także o godz. 14.30) na stadionie Iny w Goleniowie. Jako przedmecz (początek o godz. 12.30) pojedynek juniorskich reprezentacji Szczecina i Neubrandenburga.

Z okazji 40-lecia szczecińskiego OZPN przyjedzie do nas kierownictwo PZPN. Być może także trener reprezentacji Antoni **Piechniczek. 26 bm. odbędzie się bowiem w naszym mieście wyjazdowe posiedzenie Prezydium Polskiego Związku Piłki Nożnej.**

W programie obchodów także kilka spotkań środowiska piłkarskiego. 19 bm. w Goleniowie spotkają się działacze tego miasta oraz Stargardu, Nowogardu, Łobza, Kamienia, Gryfic i Świnoujścia, a 20 bm. w Gryfinie aktyw z tego ośrodka oraz Chojny i Pyrzyc. Zaproszono także działaczy z Myślibórza, Barlinka, Dębna i Choszczna, którzy w okresie gdy miasta te należały do województwa szczecińskiego, wnosili znaczący wkład w rozwój naszego futbolu. Nadto z okazji jubileuszu ukaże się okolicznościowe wydawnictwo poświęcone szczecińskiej piłce nożnej.

Finałem obchodów będzie uroczysta akademia w Teatrze Współczesnym.

(jg)

„Mexico — 86"

WCZORAJ rozegrano kolejne mecze eliminacji piłkarskich mistrzostw świata — 86. W grupie III Rumunia przegrała z Irlandią Północną 0:1 (0:1).

Olbrzymiej szansy nie wykorzystali gospodarze tego spotkania.

Natomiast w tej samej grupie nie zmarnowali szansy piłkarze Anglii gromiąc na własnym boisku Turcję 5:0.

Po zwycięstwie nad Turcją „wysplarze" są już poza zasięgiem konkurentów.

W grupie VI Norwegia przegrała z Danią 1:5. Duńczycy umocnili pierwsze miejsce w tabeli. Już tylko teoretycznie, wyprzedzić ich mogą Szwajcarzy. Drugie miejsce, także premiowane awansem, zajmuje ZSRR, któremu wystarczy remis w ostatnim meczu z Norwegią u siebie. Drużyna ZSRR pokonała wczoraj Irlandię 2:0.

W grupie II RFN przegrała z Portugalią 0:1.

Piłkarze RFN, już wcześniej zapewnili sobie awans do finałów mistrzostw świata i potraktowali mecz nieco ulgowo. Portugalczycy walczyli o najwyższą stawkę. Zwycięstwo 1:0 dało im upragnione drugie miejsce w grupie i prawo gry w meksykańskim finale. W grupie tej CSRS pokonała Szwecję 2:1. Jednak obie drużyny zamykają tabelę.

Tak więc znamy już 13 finalistów Mexico-86". Po drużynach: Meksyku i Włoch oraz Węgrach, Polsce, RFN, Bułgarii, Hiszpanii, Argentyny, Brazylii, Urugwaju i Kanady, w środowy wieczór zapewniły sobie awans: Anglia i Portugalia, a Duńczycy mają już praktycznie również paszporty w kieszeni.

Natomiast w pierwszym barażowym meczu eliminacji „Mexico-86", Belgia pokonała w Brukseli Holandię 1:0.

Z okazji Dnia Edukacji Narodowej

Pedagodzy kontra maturzyści

STAŁO SIĘ już tradycją, że z okazji Dnia Edukacji Narodowej w VIII Liceum Ogólnokształcącym organizuje się spotkanie w koszykówce pomiędzy pedagogami i maturzystami. W tym roku będzie to dziesiąty jubileuszowy mecz. Zostanie on rozegrany w hali przy ul. Narutowicza (piątek — godz. 14).

(bt)

Kłopoty Sokoła Pyrzyce

NIEDAWNO do redakcji wpłynął list z Sokoła Pyrzyce, w którym czytamy m. in.: **„W lipcu 1983 roku odbyło się spotkanie pyrzyckich władz miejskich z przedstawicielami zakładów pracy. Podczas narady zobowiązały się one do regularnej pomocy finansowej i do bezpłatnego świadczenia usług transportowych (dwa razy do roku) na rzecz klubu Sokół".**

Jak na razie w 100 procentach wywiązuje się z podpisanych umów tylko jeden zakład — PBRol. Co roku regularnie przekazuje dotację oraz zapewnia samochód na spotkanie wyjazdowe.

„Największe kłopoty klub ma z transportem — czytamy dalej w liście. **Zgodnie z harmonogramem na mecz wyjazdowy do Trzebiatowa mieliśmy otrzymać autokar z MEPROZET-u. Niestety cztery dni przed planowanym wyjazdem otrzymaliśmy pismo, w którym jest mowa, że zakład pracy nie może bezpłatnie wypożyczyć samochodu. Załoga nie wyraża na to zgody. Dyrektor przedsiębiorstwa poinformował nas w owym piśmie, że jeśli klub chce otrzymać samochód to musi zapłacić z góry 25 tysięcy złotych".**

Czyżby MEPROZET zapomniał o lipcowej (1983 r.) umowie?

(bt) 314-41.

CZWARTEK, 17 PAŹDZIERNIKA

DZIŚ: Wiktora, Marity
JUTRO: Juliana, Łukasza

POGODA

ZACHMURZENIE duże z większymi przejaśnieniami. Miejscami niewielkie opady deszczu i mżawka. Temperatura do 13 stopni. Wiatry słabe, zmienne.

DZIŚ rano w Szczecinie ciśnienie wynosiło 1027 hPa (770 mm Hg). Wystąpi niewielki spadek ciśnienia.

TEATRY

WSPÓŁCZESNY (423-75) „Amadeusz" g. 18; **POLSKI** (22-16-2): „Lekarz mimo woli" g. 19; **MAŁA SCENA** — „Stara kobieta wysiaduje" g. 15; **MUZYCZNY** (389-02) „Straszny dwór" g. 19.

KINA

DELFIN (468-78) „Bal" g. 15.45, fr.-wł. 1. 15; płatek: g. 13.15, 15.45, 18, 20.15; „Roksiarz" g. 8.45 11, chiński, l. 15; **COLOSSEUM** (458-18) „Gliniarz z Beverly Hills" g. 16, 19, 20, USA, l. 18 (czwartek i piątek); **KOSMOS** (380-03) „Pechowiec" g. 16, 18.15, 20.30, fr., l. 12; płatek: „Greystoke — legenda Tarzana władcy małp" g. 9.30, 12, 15, 17.30, ang., l. 12; „Medium" g. 20, pol., l. 18; **BAŁTYK** (733-35) „Powrót Jedi" g. 14.30; „Komandosi z Nawarony" g. 17, 19.05 ang., l. 15; **POLONIA** (22-18-34) „Pospieszny nr 34" g. 14.30, radz., l. 12; „Imperium kontratakuje" g. 16, USA, l. 12; „Vabank II czyli riposta" g. 18.30, pol., l. 15 (czwartek i piątek); **PIONIER** (475-02) „Zaginiony" g. 11.15, 15.30, 18, 20.15 USA, l. 15; „Michał Strogow" g. 13.30, bułg., l. 15; „Różowa kotka" g. 9, 10, pol. (czwartek i piątek); **ZAMEK** (kino studyjne) „Nazonka" g. 17, 18, jug., l. 18; **MARS** — „O dzielnym kowalu" g. 16, CSRS; „Saturn 3" g. 18, 20, ang., l. 15; **SZMARAGDOWE** (Zdroje) „Tajemnica szyfru Marabuta" g. 17, pol.; „Thais" g. 18.30, pol., l. 18; **PRZYJAŹŃ** (Dąbie) „Zagadka nieśmiertelności" g. 17.30, 19.15, ang., l. 18; **1 MAJ** (Żydowce) „1941" g. 18, USA, l. 15; **ROBOTNIK** (Pyrzyce) „Smażalnia story" pol., l. 15; „Na ringu" rum., l. 15; **WISŁA** (Goleniów) „Zagadka nieśmiertelności" ang., l. 12; **INA** (Stargard) „Pechowiec" fr., l. 12; **WENUS** (Goleniów) „Cena strachu" USA, l. 18; **DAR-** (Stargard) „Wejście smoka" chiński, l. 15; „Strefa graniczna" radz., l. 12.

REPERTUAR KIN na podstawie informacji OPRF.

DYŻURY

SZPITALE

CHIR. DZIECIĘCA — Wojciecha 7; CHIR. DOROSŁYCH — Unii Lubelskiej, Zdunowo; WEWN., POŁOŻNICTWO, GINEKOLOGIA — rejonowe.

PRZYCHODNIE

DZIECIĘCA — Wojciecha 7 — g. 20—8; DOROSŁYCH — al. Jedności Narodowej 12 — g. 19—7; STOMATOLOGICZNA — al. Jedności Narodowej 12 — g. 20—7.

APTEKI

WOJ. POLSKIEGO 17 (dod. odtrutki) tel. 372-87; MARCINA 1 — 222-109; STOŁCZYN Nad Odrą 20 — 239-422; ZDROJE, Bat. Chłopskich 54 — 612-573.

INFORMACJE

PKS — tel. 469-80; Odjazdy autobusów pospiesznych — tel. 936; KOLEJOWA — tel. 935; pociągi odjeżdżające — tel. 933; pociągi przyjeżdżające — tel. 934; **SŁUŻBA ZDROWIA** — tel. 425-25 i 446-46 — g. 8—15; **OŚRODEK DOSKONALENIA KADR MEDYCZNYCH** — tel. 777-60 — g. 8—13; **USŁUGOWA** — tel. 428-14 — g. 7.30—15.30; **STAROSTA DRÓG** — tel. 980 — g. 7—21; **O RUCHU STATKÓW W PORCIE I NA MORZACH** — tel. 951; **RODZINA** (PLO, PZB, PZM, „Gryf", „Odra") — tel. 34-718 — g. 8—20; „TRANSOCEAN" — tel. 383-88 — g. 8—20.

POGOTOWIA

RATUNKOWE — tel. 999; MO — tel. 997; STRAŻ POŻARNA — tel. 998; DROGOWE — tel. 981; SPÓŁDZIELCZE — tel. 982; ELEKTROWNI — tel. 991; GAZOWE — tel. 992; WODNO-KANALIZACYJNE — tel. 994; LOKATORSKIE — tel. 986; POGOTOWIE WODNE MO — tel.

TELEWIZJA

PROGRAM I
14.50 Praca — technika dla kl. I. 16 Wiadomości. 16.05 „Tydzień na działce". 16.30 Dla młodych widzów — „O mnie, o tobie, o nas". 17.20 Wiadomości. 17.30 „Mówmy otwarcie". 17.55 „Witryna". 18.05 Magazyn lotniczy. 18.30 „Sonda". 19 Dobranoc. 19.10 Studio Konkursowe — XI Międzynarodowy Konkurs Pianistyczny im F. Chopina. 19.30 Dziennik 20 Publicystyka 20.15 Teatr Sensacji — „Nie mam ci nic do powiedzenia". 21.15 Komentarze. 21.40 Interstudio 22.40 Złota Tarka 85. 23.10 Wiadomości.

PROGRAM II
17 „Życie od kuchni". 17.30 Zbliżenia — czyli to i owo o filmie 18 „Zatrzymane w kadrze". 18.20 Przeboje Dwójki 18.30 Kronika (lok.). 19 Tylko dla panów". 19.30 Dziennik 20 Express reporterów. 20.15 Salon muzyczny — Festiwal im. Jana Kiepury 21.15 „Osażźni sami". 21.40 Film pol — „Zaraza". 23.25 Wiadomości

PIĄTEK

PROGRAM I
8.10 Geografia dla kl VI 9 Program dla kl III. 9.30 „Domator" 9.55 „Domowe przedszkole". 10 Wiadomości. 10.10 Film bułg. — „Zespół bez nazwy". 12 Jez polski dla kl. VII. 12.30 „Tylko dla ciebie". 12.40 Film dok — „Z dnia na dzień". 13.30 i 14 TTR. 14.50 Wokół nas — dla kl. III 15.35 „W szkole i w domu". 15.55 NURT. 16.25 Wiadomości. 16.30 Dla młodych widzów — „Majsterklepka". 16.55 „Płatek z Pankracym". 17.20 Wiadomości. 17.30 Reo „Garaże". 18 „Bez próby". 19 Dobranoc 19.10 „Studium". 19.30 Dziennik. 20 Monitor rządowy. 20.30 Film radz — „Wassa". 22.45 Komentarze. 23.15 „Pokój 408". 23.45 Wiadomości. 23.50 „Chopin przed północą".

PROGRAM II
17.30 Program lokalny. 18 XI Międzynarodowy Konkurs Pianistyczny im. Fr. Chopina. 19.05 Przeboje Dwójki. 19.30 Dziennik. 20 Galerie świata — Ermitaż. 20.30 „Brawo" 21.15 Antyczny świat prof. Krawczuka 21.35 Studio konkursowe. 22.45 Film USA — „Sprawa Jeffrey'a MacDonalda". 23.45 Wielki mecz Karpow — Kasparow 24 „Stan krytyczny" 0.30 Wiadomości.

UWAGA: TV zastrzega sobie prawo do zmian w programie.

PROGRAM BERLIŃSKI

PROGRAM I
16 Program dla szkół artystycznych. 16.25 Zawód dla ciebie. 16.50 Gimnastyka, wiadomości. 17.15 Widowisko dla dzieci 18 Zwierzęta przed kamerą. 18.50 TV dziecięca. 19 „Od stóp do głów". 19.25 Prognoza pogody, kronika. 20 Program rozrywkowy. 20.45 W obiektywie. 21.20 Film TV NRD — „Archiwum śmierci". 22.20 Kronika. 22.35 Program rozrywkowy. 23.35 Wiadomości.

PROGRAM II
17 „Moskiewski Uniwersytet". 17.25 Film TV radz. „Patrol". 17.50 TV dziecięca. 18 Film TV — „Czerwony dywany". 18.55 Wiadomości. 19 Film TV jug. — „Handel miłością". 20 Radz. film krym. — „Sprawca nieznany". 21.30 Kronika. 22 Szachy. 22.45 Film dok. — „Fantazja w szkle".

RADIO

PROGRAM I
14.55 Pięć minut o plastyce. 16.05 Muzyka i Aktualności. 17.30 Pozwarki nie tylko o piosence z Alicją Majewską. 18.05 Klub Zwolenników Reformy. 18.20 Interstudio 85. 19.25 Odpowiedzi na listy. 19.30 Radio — dzieciom — „Pingwiny pana Pappera" 20.15 Koncert życzeń 20.45 „Święty Manuel dobry męczennik". 21.15 Od Żelazowej Woli do Pere Lachaise 22.05 Na różnych instrumentach. 22.20 Turniej orkiestr 23.20 Panorama świata. 23.25 Jazzowe granie Andrzeja Jaroszewskiego.

PROGRAM II
15 Pamiętniki i wspomnienia 15.10 Muzyka na 33 i 45 obrotów. 16 Wielkie dzieła wielcy wykonawcy. 16.50 „Port lotniczy". 17.05 Felieton. 17.15 Dziennik. 17.20 Miłośnikom muzyki klasycznej. 17.40 Publicystyka. 18 Budujemy nowy dom. 18.20 Klub Stereo. 19.30 Wieczór w filharmonii. 21.10 Wieczorne refleksje. 21.15 Muzyka Seweryna Krajewskiego. 21.30 Wieczór literacko-muzyczny. 21.40 „Śpiew wiecznych tam-tamów". 22.10 Słuchajmy razem — zaprasza Tomasz Raczek. 23 „Lika". 23.20 Nowe nagrania radiowe. 24 Głosy instrumenty, nastroje. 0.45 Miniatura literacka.

PROGRAM III
15.05 Rockowe dygresje. 15.45 Reportaż Ślusarskiego. 16 Zapraszamy do Trójki. 17.30 Polityka dla wszystkich. 19 Reportaż Anny Arwanitt. 19.30 Troche swinga... 19.50 „Bunt". 20 Minimax. 20.45 Warsztaty literackie. 21 Antologia wczesnych nagrań Milesa Davisa. 21.45 I znów o książkach. 22.15 Blues wczoraj i dziś. 22.45 Posłuchać warto. 23 Zapraszamy do Trójki. 23.50 „Dziennik zlodzieja".

PROGRAM IV
14.25 Rozgłośnia Harcerska. 15.30 „Między nami". 16 Lektury nastolatków — „Brent". 16.10 Encyklopedia operetki. 16.30 „Królowie i książęta polscy". 17.05 Relacja z XI Międzynarodowego Konkursu Pianistycznego im. Fr. Chopina. 18 Przyjaciele — sympatycy — zainteresowani. 18.20 Muzyczne hobby. 18.40 Studio eksperymentów. 19.40 Jez. rosyjski. 19.55 NURT — Społeczna rola pisarza. 20.20 Wieczór muzyki i myśli — „Od PAT do PAP". 22 Kompozytorzy XX wieku. 22.30 Lektury Czwórki — „Tomasz Jefferson". 23 Muzykoterapia. 23.30 Człowiek i nauka — „Lektury i przemyślenia". 23.55 Kalendarz radiowy.

KUPNO

MADERĘ kupię, tel. 556-345. 27816-G

PONTON nadmuchiwany kupię, 753-06. 29174-G

ZDECYDOWANIE kupię garaż na Niebuszewie i robot kuchenny z sokowirówką, tel. 230-821. 29155-G

PIEC gazowy c.o. kupię, 524-242. 29072-G

FIATA 126p do trzech lat kupię, tel. 423-96. 28921-G

RÓŻNE

PRALKI Rozen, 711-41 (8—14). 29209-G

CYKLINOWANIE. 398-32, Bimek. 29053-G

13 PAŹDZIERNIKA zaginął 6-miesięczny seter irlandzki (rudy). Wynagrodzę każdą rzeczową informację, tel. 44-293. 29032-G

KOLOR — naprawy, przestrajanie fonii, inż. Tosiek 82-22-03. 29083-G

KOLOR — magnetowidy, przestrajanie Pal/Secam, inż. Turliński, 82-31-72. 27723-G

TELENAPRAWA. Paryski, 222-132. 28585-G

TELENAPRAWY, przestrajanie bezsumowe. Martyniuk, 88-474. 27571-G

TELENAPRAWY Solcker, 613-658. 28649-G

TELENAPRAWA. Miśkiewicz, 527-630. 29008-G

TELENAPRAWY. Bugajski, 82-71-46. 24773-G

COLOR telenaprawy. Uznański, 22-85-97. 27768-G

ANTENY instaluje. Kiziewicz, 380-57. 27902-G

ANTENY. Ostrowski, 349-21. 27691-G

ANTENY instaluję. 22-48-59. Waszkinel. 26662-G

TELEFONY — gniazdka Wysocki, 88-462. 28189-G

NAPRAWA lodówek sprężarkowych. 754-50. Kaczor. 27753-G

PRALKI — Mikucki, 802-183. 28579-G

CYKLINOWANIE. Penkalla, tel. 703-53 (15—19). 26708-G

CYKLINOWANIE. Sykała, 463-17. 28926-G

CYKLINOWANIE. Gościmiński, 22-49-06. 27351-G

TRANSPORT — przeprowadzki. Rybczyk, 552-856. 26177-G

PRZEPROWADZKI. 765-58, Kozłowski. 25560-G

PRALKI. programatory, Rutkowski, 57-46-58. 25905-G

SKLEP meblowy — Zdroje, Batalionów Chłopskich 39a — zaprasza. 29039-G

DUŻY wybór mebli poleca sklep, ul. Malinowa 19. 23635-G

MEBLE szwajcarskie poleca sklep, Urbańskich, Stargard Szcz., ul. Królowej Jadwigi 3 (przy ul. Jagiellońskiej). 28960-G

SUSZENIE drewna — Brzeziński, Łukowickiego 86. 29180-G

PRZEWYJAJANIE silników elektrycznych np. pralek automatycznych, wiertarek, odkurzaczy, 3-fazowe silniki. Długowy Zakład Elektromechaniki Ogólnej Szczecin, ul. Ratajczaka 12, tel. 781-37. 29101-G

OSOBE, która znalazła torbę z komputerem proszę o ponowny kontakt. Wysoka nagroda, tel. 820-271 pok. 401 B. 29016-G

POSZUKUJE garażu w śródmieściu. Oferty Biuro Ogłoszeń Szczecin 29191.

PRZYCZEPE do celów małej gastronomii kupię, wywierzawię. Oferty Biuro Ogłoszeń Szczecin 29105.

PRALKĘ automat zamienię na telewizor kolorowy, tel. 347-96. 29073-G

MASZYNĘ do szycia zamienię na pralkę automatyczną, tel. 79-10-44. 29078-G

SPRZEDAŻ

SPRZEDAM piec c.o. gazowy, tel. 82-48-37 — godz. 16—18. 29526-G

KOLUMNY Altus 116, sprzedam, tel. 458-23. 29752-G

ELEKTRONA. kamera, projektor Super 8, sprzedam. 446-95. 29696-G

MINI-WIEŻE Hi-Fi sprzedam, tel. 82-14-84. 29690-G

RENAULTA 18 Diesla sprzedam lub zamienię na Mercedesa benzynowego, tel. 52-40-47. 29694-G

FIATA 126p (1980) sprzedam, tel. 748-56. 29647-G

FIATA 125p stan bardzo dobry sprzedam, Łokietka 6/2. 29641-G

FIATA 125p (1980) sprzedam, 52-00-92. 29610-G

WILCZKA niemieckiego 5-miesięcznego, sprzedam, tel. 783-66. 29617-G

KOŻUCH damski i wózek NRD sprzedam, tel. 613-228. 29660-G

SKÓRY baranie wyprawione, kurtkę skórzaną sprzedam, tel. 620-952. 29653-G

KURTKĘ z lisa oraz skóry garbowane sprzedam. Drukarska 2/3. 44-298. 29632-G

KOLOR — naprawy, przestrajanie fonii, inż. Tosiek 82-22-03. 29083-G

KOLOR — magnetowidy, przestrajanie Pal/Secam, inż. Turliński, 82-31-72. 27723-G

TELENAPRAWA. Paryski, 222-132. 28585-G

TELENAPRAWY, przestrajanie bezsumowe. Martyniuk, 88-474. 27571-G

TELENAPRAWY Solcker, 613-658. 28649-G

TELENAPRAWA. Miśkiewicz, 527-630. 29008-G

TELENAPRAWY. Bugajski, 82-71-46. 24773-G

COLOR telenaprawy. Uznański, 22-85-97. 27768-G

ANTENY instaluje. Kiziewicz, 380-57. 27902-G

ANTENY. Ostrowski, 349-21. 27691-G

ANTENY instaluję. 22-48-59. Waszkinel. 26662-G

TELEFONY — gniazdka Wysocki, 88-462. 28189-G

NAPRAWA lodówek sprężarkowych. 754-50. Kaczor. 27753-G

PRALKI — Mikucki, 802-183. 28579-G

CYKLINOWANIE. Penkalla, tel. 703-53 (15—19). 26708-G

CYKLINOWANIE. Sykała, 463-17. 28926-G

CYKLINOWANIE. Gościmiński, 22-49-06. 27351-G

TRANSPORT — przeprowadzki. Rybczyk, 552-856. 26177-G

PRZEPROWADZKI. 765-58, Kozłowski. 25560-G

PRALKI. programatory, Rutkowski, 57-46-58. 25905-G

SKLEP meblowy — Zdroje, Batalionów Chłopskich 39a — zaprasza. 29039-G

DUŻY wybór mebli poleca sklep, ul. Malinowa 19. 23635-G

MEBLE szwajcarskie poleca sklep, Urbańskich, Stargard Szcz., ul. Królowej Jadwigi 3 (przy ul. Jagiellońskiej). 28960-G

SUSZENIE drewna — Brzeziński, Łukowickiego 86. 29180-G

PRZEWYJAJANIE silników elektrycznych np. pralek automatycznych, wiertarek, odkurzaczy, 3-fazowe silniki. Długowy Zakład Elektromechaniki Ogólnej Szczecin, ul. Ratajczaka 12, tel. 781-37. 29101-G

OSOBE, która znalazła torbę z komputerem proszę o ponowny kontakt. Wysoka nagroda, tel. 820-271 pok. 401 B. 29016-G

POSZUKUJE garażu w śródmieściu. Oferty Biuro Ogłoszeń Szczecin 29191.

PRZYCZEPE do celów małej gastronomii kupię, wywierzawię. Oferty Biuro Ogłoszeń Szczecin 29105.

PRALKĘ automat zamienię na telewizor kolorowy, tel. 347-96. 29073-G

MASZYNĘ wielooczynnościową zamienię na pralkę automatyczną, tel. 79-10-44. 29078-G

SPRZEDAŻ

SPRZEDAM piec c.o. gazowy, tel. 82-48-37 — godz. 16—18. 29526-G

KOLUMNY Altus 116, sprzedam, tel. 458-23. 29752-G

ELEKTRONA. kamera, projektor Super 8, sprzedam. 446-95. 29696-G

MINI-WIEŻE Hi-Fi sprzedam, tel. 82-14-84. 29690-G

PIANINO sprzedam, tel. 22-36-84. 29202-G

TUNER, wzmacniacz, kolumny sprzedam, tel. 22-19-88. 29283-G

SPRZEDAM komputer, kasety video, lampę błyskową, tel. 469-68. 28749-G

KOMPLETNE nadwozie Fiata 125p typ stary sprzedam, tel. 52-00-02 po 16. 29220-G

SYRENĘ 104 do remontu lub na części tanio sprzedam, tel. 45-543. 29222-G

JACHT Carina sprzedam, Poniatowskiego 10/1. 29240-G

SILNIK Mercedesa 220 D, sprzedam, Parkowa 33/36. 29243-G

ZAWORY 85 mm oraz części hydrauliczne sprzedam, tel. 22-09-41. 29260-G

ZASTAWĘ 750 do remontu lub na części tanio sprzedam, ul. Wiślowa 16/4, Stasiński. 29273-G

KOMPLETNĄ karoserię Wartburga 352 do remontu sprzedam. Stalmacha 6/30. 29235-G

CZ-350 z przyczepką okazyjnie sprzedam, tel. 747-35. 29238-G

GRAMOFON eksportowy (polski) — nowy niedrogo sprzedam. Waska 2A/12. 29250-G

RADIOMAGNETOFON „Sharp", sprzedam, tel. 42-106 po 14, Barbara Ziółkowska. 29274-G

VIDEO „Sharp" VC-4803S — nowy oraz 7 taśm sprzedam, tel. 22-39-73 od godz. 16. 28398-G

TELEWIZOR „Sony", 18 cali stan idealny oraz magnetofon Akai (nowy) sprzedam. Juranda 12/2. 29048-G

GARAŻ murowany sprzedam lub zamienię na małego Fiata, tel. 477-20 po 18. 29020-G

KOMPUTER Schneider-Amstrad CPC 464 na gwarancji z monitorem i oprogramowaniem sprzedam. Wiadomość: tel. Szczecin 807-863 (8—14). 29031-G

VIDEO 2024 sprzedam. Wiadomość. Świnoujście, tel. 74-006. 192-P

KOŻUCH męski długi, sprzedam, tel. 577-798. 29007-G

KURTKĘ z rudych lisów (nowa) i korale różowe, sprzedam, tel. 22-13-62 po godz. 16. 29070-G

FUTRO z popiełic, rozmiar duży sprzedam, tel. 23-31-93. 29086-G

FUTRO — nutrie, kurtkę skórzaną, sprzedam, tel. 82-25-17. 29112-G

KURTKĘ futrzaną i kożuszek damski, sprzedam, tel. 398-69 od godziny 13. 29035-G

KURTKĘ z nutrii sprzedam, tel. 577-449. 29143-G

MĘSKĄ kurtkę skórzaną, ocieplaną, sprzedam, tel. 786-38. 29144-G

BŁAM karakułowy czarny, sprzedam, tel. 477-37 po 18. 29145-G

SYRENĘ 105, kożuch dziewczęcy, kożuszek młodzieżowy sprzedam tanio, tel. 810-146. 29177-G

PŁASZCZ damski, bluze, marynarkę męską — skórzane, sprzedam, tel. 22-18-68. 29179-K

OCIEPLANA kurtkę dżinsową, spódnicę, sprzedam, tel. 23-21-47. 28307-G

WÓZEK głęboki ze spacerówką proć. NRD, sprzedam — ul. Bogusława 43/3. 29110-G

WÓZEK dziecięcy spacerowo-samochodowy, sprzedam, tel. 777-48. 29176-G

PALME „feniks", sprzedam. Szczecin, Nad Odrą 109/3. 29168-G

NOWY segment Jarocin 1 biurko sprzedam. Bogusława 4/6 od godz. 17. 29099-G

KANAPE oraz biblioteczkę mahoń. sprzedam, tel. 22-85-84. 187-P

DWA komfortowe fotele, amerykanke 3-osobową, kożuch damski z kapturem (średni), sprzedam, tel. 527-168. 29044-G

MEBLE kuchenne, kuchnie elektryczne, fotele rozkładane, i meble goleniowskie, sprzedam, tel. 705-48. 29040-G

KOMPLET wypoczynkowy węgierski, welurowy (nowy) w cenie zakupu sprzedam oraz segment NRD, tel. 733-44 29103-G

SEGMENT „Zefam", sprzedam, Rewolucji Październikowej 24/13. 29126-G

TANIO sprzedam dywan wełniany 3×4, tel. 22-73-36. 29127-G

DYWAN japoński 2,5×3,5 i płaszcz skórzany damski, rozmiar średni sprzedam, tel. 469-64. 29193-G

TERAKOTĘ, glazurę, drzwi, lastriko, rowerlańcuszek rozrządu Fiata, płaszcz skórzany damski, chemosil, tel. 750-13. 28861-G

DRZWI pokojowe, felgi do Mercedesa i BMW sprzedam, tel. 22-96-26. 28942-G

JESION — parkiet, sprzedam, 773-68 po 16. 28985-G

WCIĄG warsztatowy i budowlany sprzedam, 78-128. 28972-G

OKNA 205×145 sprzedam. Nowotarska 17. 28941-G

BETONIARKĘ 150 l, subit, encyklopedię 4-tomową maszynę do pisania sprzedam, tel. 768-66 po 17. 29047-G

PAPIER ścierny, modrzew, bojler, kafle, cegłę, pilarkę, rower, motorower, epidian, farbę olejną, chemosil, sprzedam. Oferty Biuro Ogłoszeń Szczecin 29062.

SILNIK Peugeota 404 D, sprzedam, tel. 786-56. 29067-G

PRZYCZEPĘ dostawczą do samochodu osobowego sprzedam, tel. 914-32. 29043-G

KLEMENTY karoserii Zaporożca 961 sprzedam, tel. 233-706. 29034-G

OPONY 155×14 i 590×13 oraz piec c.o. 2 m sześc., sprzedam, tel. 554-322. 29056-G

SILNIK Fiata 125p przebieg 50 tys., rozrusznik, sprzęgło do Golfa 1500 D, sprzedam, tel. 740-92. 29116-G

SAMOCHÓD TV 51-L Diesel uniwersalny, terenowo - osobowo - ciężarowy z wyp. campingowym w dobrym stanie sprzedam. Olchowo 6 k Nowogardu. 29119-G

JAWĘ LUX 350, spodnie skórzane tanio sprzedam, ul. Mieszka I 47/4. 29131-G

SILNIK typ Ford oraz BMC 1500 D sprzedam. Oferty Biuro Ogłoszeń Szczecin 29141.

NOWEGO Fiata 126p sprzedam. Stargard, tel. 77-21-44 29142-G

WYREMONTOWANEGO Fiata 128 sprzedam, ul. Niemcewicza 38/5 29166-G

JAWĘ CZ 175 „Sport" sprzedam. Szczecin, ul. Rosenbergów 41 codziennie po godz. 17. 29182-G

POLONEZA 1500 rok produkcji 1980 sprzedam, tel. 37-68. Gryfice po 18. 186-P

CIĄGNIK Ursus C-330 w bardzo dobrym stanie sprzedam. Debno Lubuskie, ul. Wojska Polskiego 24, tel. 24-28. 187-P

SILNIK 2304 Peugeota 504 D, rozrusznik do 2100 sprzedam, tel. 22-40-76. 26358-G

CITROENA GS na części lub w całości sprzedam. Szczecin, Krzywoustego 59/71. 29000-G

SILNIK Fiata 1300 skrzynię biegów, sprzedam, tel. 808-94. 29075-G

PUDELKI srebrne sprzedam. Noakowskiego 16/5. 27971-G

ZAMRAŻARKĘ, kafelki podłogowe, 44 sztuki duralexu, płaszcz skórzany, sprzedam, tel. 77-185. 29023-G

LODÓWKĘ Donbas gwarancja, sprzedam. Jarowita 5/6. 29138-G

KIOSK spożywczo-rolny „Kontener" oraz Żuka sprzedam, tel. 175-684 po 18. 29194-G

DOMEK z ogrodem sprzedam. Maszewo, ul. Chopina 33, inf. tel. 30-98 Goleniów. 162-P

PRALKĘ i palmę sprzedam tel. 222-906. 29171-G

WIELKI słownik niemiecki, angielski i encyklopedię, sprzedam, tel. 395-00 godz. 15—20. 29001-G

GABINET stomatologiczny kompletnie wyposażony (z przystawką turbinową), sprzedam. Wiadomość Trzebiatów, tel. 093-77-491, dzwonić w poniedziałki i środy godz. 16.30—19. 28989-G

NOWĄ pralkę automatyczną sprzedam. Oferty Biuro Ogłoszeń Szczecin 29035

PRALKĘ automatyczną na gwarancji sprzedam. Santocka 13E/11 po 17. 29162-G

MAGIEL elektryczny sprzedam tel. 389-83. 29004-G

NOWĄ wielooczynnościową maszynę „Łucznik" sprzedam, tel. 22-83-30 od 16 do 18. 29516-G

PIEC kuchenny gazowo - czteropalnikowy sprzedam. Odzieżowa 16/31 29015-G

PIEC c.o. stalowy tanio sprzedam, 77-968 29016-G

LOKALE

INŻYNIER poszukuje kawalerki na umowę z zakładem pracy, tel. 242-755 do 15. 29807-G

MIESZKANIE 4-pokojowe sprzedam, tel. 50-06-46. 29676-G

DWA duże pokoje zamienię na jeden. Oferty Biuro Ogłoszeń Szczecin 29642.

WYNAJMĘ pokój — wszelkie wygody, kulturalnej rencistce w zamian za częściową opiekę nad starszą panią. Oferty Biuro Ogłoszeń Szczecin 29640.

POKÓJ do wynajęcia. Rencwygka. 8. 29648-G

MALBORK — mieszkanie kwaterunkowe 2-pokojowe zamienię na jeden pokój w Szczecinie. Oferty Biuro Ogłoszeń Szczecin 29196.

DWA mieszkania M-2 własnościowe nowe budownictwo zamienię na 3-pokojowe komfortowe własnościowe, tel. 349-77 od 17. 29214-G

DWA mieszkania M-2, komfortowe w śródmieściu, nowe budownictwo z telefonem zamienię na segment lub domek. Oferty Biuro Ogłoszeń Szczecin 29215

MIESZKANIE kwaterunkowe, 53 m kw., stare budownictwo, wysoki parter, centrum, 2 pokoje, kuchnia, łazienka, parkiet, telefon c.o. z ciepłownią zamienię na podobne mniejsze 2-pokojowe z nowego budownictwa, chętnie z garażem. Oferty tel. 222-632. 29241-G

SZCZECINEK — własnościowe 1/2 domku 3 pokoje, łazienka, c.o., ogród zamienię na 2 pokoje w Szczecinie. Pisemne wykluczone, tel. 23-91-91. 29247-G

WARSZAWA — spółdzielcze 3 pokoje (51 m kw.), komfort, telefon, balkon zamienię na równorzędne w Szczecinie, tel. 387-64 (wieczorem) w Szczecinie. 29254-G

M-2 nowe budownictwo 34 m kw. zamienię na 3 pokoje, stare budownictwo niewykluczone, tel 22-90-54. 29278-G

KWATERUNKOWE 4-pokojowe, śródmieście II p. 50 m kw., c.o., telefon, zamienię na M-5 z telefonem lub domek kwaterunkowy. Chętnie parter tel 464-17 lub 522-931. 29314-G

Z żalem zawiadamiamy, że 14 października 1985 roku zmarł nasz pracownik

Mirosław Kowalewski

Uroczystości pogrzebowe odbędą się 18 października 1985 r. o godz. 9 z kaplicy Cmentarza Centralnego.

Rodzinie Zmarłego składamy wyrazy głębokiego współczucia:

dyrekcja, POP, związek zawodowy, rada pracownicza i współpracownicy PWS i R „WARS" O/Resturacji w Szczecinie.

Koleżance
BARBARZE DRZAZGA

wyrazy współczucia z powodu nagłej śmierci

Ojca

składają:

współpracownicy, koleżanki i koledzy z Działu Pomocy Doraźnej WSZ.

Z wielkim żalem zawiadamiamy, że 15 października 1985 roku zmarł nasz wuj

Jan Sanak

Pogrzeb odbędzie się 18 października o godz. 11.30 na Cmentarzu Centralnym.

Pogrążona w smutku

RODZINA

Z głębokim żalem zawiadamiamy, że 14 października 1985 roku zmarła tragicznie nasza kochana Mama, Teściowa i Babcia

Eugenia Bolesta

Pogrzeb odbędzie się 18 października 1985 roku o godz. 12 na Cmentarzu Centralnym, o czym zawiadamia pogrążona w smutku

RODZINA

Z głębokim żalem zawiadamiamy, że 13 października 1985 roku zmarł nasz najdroższy Syn, Mąż, Brat, Szwagier i Wujek

Władysław Bieńkowski

Uroczystości pogrzebowe odbędą się 18 października 1985 roku o godz. 8.30 z kaplicy Cmentarza Centralnego, o czym powiadamiają przyjaciół i znajomych

RODZICE, ŻONA, RODZEŃSTWO i RODZINA

Pani
EWIE MALINOWSKIEJ

wyrazy głębokiego współczucia z powodu śmierci

Ojca

składają

współpracownicy z Zakładu Biochemii Klinicznej.

Wszystkim przyjaciołom, krewnym oraz znajomym, którzy okazali pomoc, współczucie i zrozumienie w tak bolesnych dla mnie chwilach oraz uczestniczyli w ostatniej drodze mojego ukochanego Męża

Zenona Bińkowskiego

serdeczne podziękowania składa pogrążona w smutku

ŻONA

„KURIER SZCZECIŃSKI" — dziennik RSW „Prasa—Książka—Ruch" WYDAWCA: Szczecińskie Wydawnictwo Prasowe 70-550 Szczecin pl. Hołdu Pruskiego 8 REDAKCJA 70-550 Szczecin, pl. Hołdu Pruskiego 8 (skr. poczt. 70-925 Szczecin) redaktor naczelny — Ireneusz Jelonek. DRUK: Szczecińskie Zakłady Graficzne TELEFONY: centrala 430-21 sekretariat red. naczelnego 437-41, sekretarz redakcji 467-21, dz. miejski 462-35 dz. ekonom.-morski 422-77 dz. sportowy 370-50, dz. łączności z Czytelnikami 450-21 OGŁOSZENIA przyjmuje Biuro Reklam i Ogłoszeń 70-550 Szczecin, pl. Hołdu Pruskiego 8, tel. 394-34 Cena prenumeraty miesięczna 147 zł kwartalna 441 zł półroczna 882 zł, roczna 1 764 zł. Za treść i termin druku ogłoszeń redakcja nie ponosi odpowiedzialności. Materiałów nie zamówionych redakcja nie zwraca T-9

Od dziś WPEC przyjmuje reklamacje

Gdzie zimne kaloryfery?

ZIMNO w domach powoduje irytację lokatorów. Najwięcej telefonów z interwencjami w ostatnich dniach odbieraliśmy od przemarzniętych mieszkańców domów ogrzewanych (a właściwie nie ogrzewanych) z miejskich elektrociepłowni.

ROZMOWCY byli zdenerwowani, bo nie grzały kaloryfery choć to już środa, a rozruch zaczął się niby w poniedziałek. Na domiar złego w blokach na os. Kaliny, Przyjaźni i Reda, przez kilka dni nie było ciepłej wody...

— Przyjedźcie to zobaczycie jaką mam temperaturę w pokoju! Ziąb niczym w psiarni, w kożuchu trzeba popijać herbatę by nie zgrabiały ręce i nogi. Dlaczego nie dotrzymano terminu rozpoczęcia sezonu grzewczego? — pytali ludzie.

— NIKT o nas nie dba. Gazeta tłumaczy i usprawiedliwia sobie państwo WPEC. Administracje też nas mają w nosie. Nie ma ciepłej wody, kaloryfery lodowate, ale w teorii wszystko gra — czynsz zapłacimy normalnie bez ulg, choć należnych wygód nie było — krzyczał do słuchawki mężczyzna.

Inni grozili podaniem WPEC do sądu.

Trudne to były dni — dla wszystkich: lokatorów, dyrektorów WPEC i... dziennikarzy. Reporterzy codziennie monitowali dyrektora A. Burkowskiego bądź jego zastępcę ds. tech., T. Grabonia o aktualne informacje. Domagali się odpowiedzi na konkretne pretensje i zarzuty.

Dziś w większości mieszkań zrobiło się przytulnie i ciepło. Kaloryfery nareszcie zaczęły grzać.

Dyrektor T. Graboń z WPEC tłumaczy, że sezon rozpoczęto zgodnie z wcześniejszymi deklaracjami, a nawet przyspieszono o jeden dzień (zgodnie z decyzją wojewody) rozruch systemu. Termin 15 października oznacza właśnie rozruch, a nie ciepłe kaloryfery w domach. **WPEC jest ponoć w zgodzie ze wszystkimi formalno-prawnymi przepisami w tym zakresie.**

JUŻ w poniedziałek były ciepłe kaloryfery na os. Słonecznym, bo tam ciepłownia jest mała, ale były problemy z EC Pomorzany i EC Portową. Wczoraj wieczorem do większości mieszkań ogrzewanych z miejskich elektrociepłowni dopłynęło upragnione ciepło. Dziś WPEC przyjmuje reklamacje dotyczące braku ciepła — każdy lokator, którego mieszkanie ogrzewane jest z EC Pomorzany lub z EC Portowa, a ma zimne kaloryfery — winien dzwonić pod nr tel. 993.

(wys)

Kurs sióstr Pogotowia PCK

ZW PCK organizuje 2-miesięczny kurs sióstr Pogotowia PCK. Ukończenie szkolenia zapewnia stałe zatrudnienie w jednym z prowadzonych przez PCK punktów opieki nad samotnym chorym w domu.

Zajęcia odbywać się będą 2 razy tygodniowo po południu. Warunki przyjęcia na kurs to: wiek 18—50 lat, dobry stan zdrowia oraz ukończenie szkoły podstawowej. Zgłoszenia kierować należy do ZW PCK przy al. Wojska Polskiego 63 pok. nr 9, tel. 465-53 w godz. 8—15.30 w terminie do 25 bm.

(I)

Pirat za kierownicą

W UBIEGŁYM tygodniu przed przejściem dla pieszych na placu Żołnierza (koło „Desy") zatrzymały się dwa samochody, aby udzielić pierwszefstwa przechodzącej matce z dzieckiem i pchającej wózek z niemowlakiem. W chwili, gdy piesi znajdowali się w połowie drogi wjechał na pasy samochód „Dacia" (nr rej. SZC 86-32). Tylko dzięki refleksowi matki nie doszło do żadnej tragedii, bowiem rozpędzony pirat drogowy nie zwolnił szybkości i nawet nie przeprosił przestraszonej kobiety, która długo nie mogła dojść do siebie po takim wstrząsie.

(mk)

Tapicer — szansą dla sentymentalnych...

Meble z renowacji jak nowe

JEŚLI dziś ktoś chce nabyć kanapę, albo fotele, nie jest to wielki problem.

W SKLEPACH widzimy spory wybór mebli tapicerowanych, zarówno tych produkowanych przez przemysł kluczowy, jak i tych ze szczecińskiego „Meblosprzętu". Mimo to zakłady tapicerskie wcale nie uskarżają się na brak klientów. Rzemieślniczych warsztatów tego typu jest w Szczecinie 14, „Meblosprzęt" ma dwa punkty usługowe, doliczyć do tego trzeba jeszcze zakłady spółdzielczości pracy. Generalną zasadą jest, że klient sam musi dostarczyć meble do fachowca i — po naprawie — zawieźć so bie do domu. W wielu przypadkach oznacza to wcale niebagatelne dodatkowe koszty.

ULICA Kaszubska 67. Tu, w podwórzu zlokalizowany jest zakład „Meblosprzętu". Na miejscu dowiadujemy się, iż na wykonanie usługi czeka się od kilku dni — do tygodnia. Wybór pokryć? To zależy od dostawy. Klienci oczywiście zawsze chcą materiał tani, mocny i gustowny. Niestety, rzadko udaje się te zalety pogodzić. Najdroższe są oczywiście welury i tzw. gobeliny. Za metr płaci się niekiedy i z tysiące zł. Tymczasem na pokrycie kanapy idzie ponad 4 metry tkaniny... Ceny usług. Trudno to dokładnie określić, bowiem każdy mebel jest szacowany indywidualnie. Przyjąć jednak można, iż za renowację kanapy trzeba w sumie zapłacić kilkanaście tysięcy zł, duży fotel kosztuje kilka tysięcy zł.

Jednym z bardziej „wziętych" rzemieślniczych zakładów tapicerskich, jest warsztat pana Zenona Pydyna.

— Terminy u mnie? Od 3 dni do dwóch tygodni. Pracuję tylko sam, podobnie jak większość moich kolegów z tej branży. Po prostu nie opłaci się uczniów trzymać... — stwierdza nasz rozmówca. — Z materiałami obiciowymi jest problem. Hurtownia rzemieślnicza oferuje pokrycia nieciekawe dla klienta, dlatego musimy szukać na własny rachunek. Jeździ się — do Gdańska, Koszalina, po firmach polonijnych. Ostatnio w modzie jest objąbienie boków foteli i kanap dermą. Nie wyciera się tak szybko, można umyć. Ile kosztuje renowacja kanapy? Sama robocizna to 7 tys. 300 zł.

MIMO stosunkowo wysokich cen za usługi tapicerskie nadal jest na nie popyt. Sami rzemieślnicy twierdzą, że dla zaspokojenia potrzeb klientów przydałoby się więcej warsztatów. Widać mamy sentyment do starych, wysłużonych mebli. Po zmianie pokrycia będą wprawdzie jak nowe, ale też trzeba będzie za nie zapłacić prawie tyle samo co za nowe...

(mor)

Gościnnie w „Traviacie" i „Tosce"

Zaśpiewa Józef Figas

20 BM. w „Traviacie" Verdiego oraz 27 bm. w „Tosce" Pucciniego wystąpi w szczecińskim Teatrze Muzycznym gościnnie znany tenor — solista stołecznego Teatru Wielkiego oraz Opery Bałtyckiej Józef Figas.

Obok niego tytułowe partie kobiece śpiewać będzie Ewa Rossa-Gowor. W ogóle w 2 wymienionych przedstawieniach wystąpi czołowa obsada Teatru Muzycznego w Szczecinie.

(I)

CHRYZANTEMY na ulicach, a więc naprawdę jesień. A nam jest szkoda lata...

Foto: Z. Jodkowski

Dni otwartych drzwi

Szkoły zapraszają ośmioklasistów

WOJEWÓDZKA Poradnia Wychowawczo-Zawodowa w Szczecinie we współpracy ze szkołami ponadpodstawowymi organizuje dla uczniów klas ósmych „Dni otwartych drzwi". Szkoły można zwiedzać od 10 do 13. Ich dyrektorzy proszą o wcześniejsze zgłaszanie zorganizowanych grup uczniów.

19.10.1985 r. zaprasza Zespół Szkół Budowlanych (ul. Unisławy 32/33 tel. 229—343). Zespół Szkół Gospodarczych (ul. Sowińskiego tel. 895-41 VIII Liceum Ogólnokształcące (ul. czych (ul. Sowińskiego 3 tel. 895-41).

26.10.1985 r. zaprasza Zespół Szkół Budowlanych i Poligraficznych (ul. Szafera 4. tel 781-51). Zespół Szkół Budowy Okrętów (ul Willowa 2/4. tel. 228-133). Zespół Szkół Ekonomicznych (ul. 3 Maja 1a. tel. 372-40). Zespół Szkół Mechanicznych (ul. Hoża 6. tel. 529-933). III Liceum Ogólnokształcące (ul. Pomorska 150 tel. 610-123).

9.11.1985 r. — Zespół Szkół Ogrodniczych (ul. Bat. Chłopskich 115 tel 612-379). Liceum Zawodowe (ul. Rew. Październikowej 17a tel 221-484). Zasadnicza Szkoła Zawodowa Zakładów Doskonalenia Zawodowego (ul. Kilińskiego 3. tel 232-071). Technikum Budowy Okrętów (ul. Ludowa 11. tel 221-227)

16.11.1985 r — Zespół Szkół Mechanicznych (ul. Kopernika 16a tel 467-20). Zespół Szkół Zawodowych Zarządu Portu Szczecin (ul. Nadodrzańska 4a tel. 308-827). IV Liceum Ogólnokształcące (ul. Św Kingi 2. tel. 742-44).

23.11.1985 r — Zespół Szkół Łączności (ul. Dworcowa 20a tel 449-55). Zespół Szkół Ekonomicznych (ul. Sowińskiego 1 tel. 890-71) Technikum Kolejowe (ul Kusocińskiego 3 tel 393-28)

30.11.1985 r. — Zespół Szkół Rolniczych (ul Portowa 21. tel 612-458) II Liceum Ogólnokształcące i Technikum Chemiczne (ul. H Pobożnego 2. tel. 361-17) Zespół Szkół Zawodowych Stoczni Remontowej (ul Hoża 3 tel. 529-901)

W tych samych dniach można przyjść po informacje uczniowie klas IV liceów ogólnokształcących którzy chcieliby kontynuować naukę w Studium Nauczycielskim (kierunek wych. fizyczne) mieszczącym się w VIII Liceum Ogólnokształcącym. Do Zespołu Szkół Ogrodniczych zgłosić się może uczniowie kl. IV LO zainteresowani sadownictwem szkółkarstwem warzywnictwem, kwiaciarstwem a do Zespołu Szkół Rolniczych — uprawa roślin i hodowla zwierząt. (fur)

Komunikat

PAŃSTWOWY Terenowy Inspektor Sanitarny w Szczecinie, ul. Dubois 6, tel. 22-66-38 lub 355-09 wzywa do niezwłocznego zgłoszenia się kierowcy białego samochodu (prawdopodobnie Wartburga) z rejestracją szczecińską, który 10 października br. około godziny 18.00 na trasie Stargard — Szczecin potrącił dzika, a następnie pomógł go załadować do innego samochodu. Dzika stwierdzono wściekliznę!

Notatnik szczeciński

● SM „DĄB" zaprasza do SP-12 (ul. F. Szarego os. Podjuchy) 19 bm. o godz. 10 na giełdę rozmaitości.

● PAŁAC Młodzieży zaprasza 19 bm. o godz. 10 na inaugurację roku w MTN. Wykład (w sali kinowej) wygłosi doc. Tadeusz Rewaj nt. „Słońce nie tylko grzeje i opala" po wykładzie projekcja filmu „Klasztor Shaolin" Natomiast o godz. 16 spotkanie z p. Andrzejem Bieryłło nt. „42 lata LWP". Po spotkaniu projekcja filmu „Zerwany most".

● ZARZĄD Koła Byłych Więźniów Politycznych Hitlerowskich Obozów Koncentracyjnych i Więzień zaprasza członków koła na zebranie sprawozdawcze, które odbędzie się 18 bm o godz. 17 w sali konferencyjnej Urzędu Skarbowego przy ul. Roosevelta 1/2.

Ludzie naszego miasta

33 lata w „trójce"

JEDNA z najstarszych placówek oświatowych w Szczecinie jest Szkoła Podstawowa nr 3 przy ul. Reymonta, która w listopadzie br obchodzić będzie 40-lecie swojego istnienia. W szkole tej nieprzerwanie — od 1952 roku pracuje pani Henryka Karbowiak, uczająca obecnie wielu wnuków swoich pierwszych uczniów.

33 lata temu po ukończeniu 4-letniego Liceum Pedagogicznego rozpoczęła pracę w tej szkole jako nauczycielka fizyki. Uczyła również klasy najmłodsze — bowiem takie szerokie przygotowanie pedagogiczne mieli absolwenci LP. Kilka lat później, w roku 1958 zainaugurowało swoją działalność Studium Nauczycielskie. Henryka Karbowiak została studentką kierunku kształcącego nauczycieli rysunku plastycznego i zajęć praktycznych.

— Przepracowała pani w jednej szkole 33 lata. Jest to długi okres pozwalający na wysunięcie wielu własnych refleksji i spostrzeżeń. Prosimy o podzielenie się nimi z Czytelnikami.

— Kiedy rozpoczynałam pracę w szkole warunki lokalowe były ciężkie. Brakowało wielu pomocy naukowych, które jednak wspólnie z uczniami wykonywaliśmy sami. Widać było ogromne zaangażowanie uczniów i ich rodziców. Wszyscy żyli problemami szkoły i czuli się z nią związani. Teraz tego się już nie spotyka. Szkoły są przepełnione, brakuje kontaktu z wieloma rodzicami. To wszystko nie ułatwia pracy nauczycielom. Również wielu uczniów nie przykłada się do nauki. Widać to doskonale na przykładzie klas wyrównawczych — czyli słabszych w nauce. Kiedyś do takiej klasy wybierało się uczniów słabszych z kilku klas, a obecnie jest odwrotnie: z kilku słabszych klas można stworzyć jedną dobrą. Mimo tych wszystkich mankamentów nie żałuję podjętej decyzji, że zostałam nauczycielką. Jest to piękny zawód dający wiele satysfakcji. Spełniło się marzenie mojego dzieciństwa — mówi H. Karbowiak — i nie uważam, abym straciła miniony czas.

Podobnego zdania są także nauczyciele „trójki" ceniący panią Karbowiak za solidność i fachowość. Właśnie za taki stosunek do pracy wyróżniona była nagrodą ministra oświaty i wychowania oraz kuratora. Mimo że od dwóch lat jest na zasłużonej emeryturze pracuje nadal w SP 3 (w nieełnym wymiarze godzin), bowiem o nowych i dobrych nauczycieli jest obecnie trudno.

(MK)

W Filharmonii

Requiem pamięci T. Bursztynowicza

PROGRAM piątkowego (godz. 19) i sobotniego (godz 17) koncertów w Filharmonii wypełni Symfonia d-moll C Francka oraz Requiem Gabriela Fauré. Ten ostatni utwór będzie poświęcony pamięci Tadeusza Bursztynowicza, zmarłego niedawno dyrektora PTM w Szczecinie. Jego wykonawcami będą orkiestra symfoniczna PFS oraz chór Teatru Muzycznego pod dyr. Bohdana Boguszewskiego, a także soliści: Romana Jakubowska-Handke (sopran) i Mirosław Kosiński (baryton).

(Up)

W Nowym Warpnie chór „Melodia"

Z OKAZJI Dnia Wojska Polskiego oraz Dnia Edukacji Narodowej Ośrodek Kultury w Nowym Warpnie zorganizował uroczystość, uświetnioną występami zespołu chóralnego „Melodia", działającego przy CKM „Słowianin" w Szczecinie pod dyr. Zdzisława Surowieckiego. Własne wiersze recytowała Feliksa Piersińska.

Przypominamy, że „Melodia" na ogólnopolskim przeglądzie „ARS-85" za program o Szczecinie otrzymała Puchar Wojewódzkiego Ośrodka Kultury w Bydgoszczy, zaś Zdzisław Surowiecki jest znanym i zasłużonym dla miasta i regionu szczecińskiego organizatorem życia artystycznego

(Up)

Przy Bramie Portowej i ul. Krzywoustego

Wystawa i sprzedaż „cepeliowskich cudów"

DZIŚ w „Cepelii" przy Bramie Portowej oraz w „Salonie Srebra" przy ul. Krzywoustego zaprezentowano na wystawach i rozpoczęto sprzedaż wyrobów artystycznych spółdzielni „Folklor" z Poznania oraz srebrnej biżuterii firmy „Orno" z Warszawy. Klienci podziwiają rzeźby z drewna, ceramikę wileńską, serwety obrusy, kilimy i gobeliny, miseczki, tacki, biżuterię i galanterię metalo-plastyczną, bursztyny. Uderza mnogość pierścionków, naszyjników, bransolet, wisiorków. Są też cukiernice, dzbanki, łyżeczki — każdy znajdzie tu coś interesującego dla siebie lub swych bliskich.

Wystawa i sprzedaż potrwają do końca października.

(wys)

Kronika wypadków

WCZORAJ na ul. Witkiewicza w Szczecinie Tadeusz F. prowadzący „Skodę" nr SZA 4107 potrącił 14-letniego Marcina S., który nagle wtargnął na jezdnię. Chłopiec doznał obrażeń ciała i został przewieziony do szpitala przy ul. Wojciecha.

PODOBNY wypadek miał miejsce o godz. 15.10 na skrzyżowaniu ul. Barnima i Szerokiej w Goleniowie. Pod kołami „Żuka" nr SZA 993U kierowanego przez Krzysztofa R. obrażeń doznał 7-letni Marcin U., który nagle wybiegł na jezdnię. Rannego przewieziono do szpitala.

WIECZOREM w Kozielicach (gmina Golczewo) Janusz L. ruszając ciągnikiem uderzył w metalową bramę, która przewróciła się przygniatając stojącego za nią Bogdana P. Mężczyzna doznał poważnych obrażeń ciała, które wymagają leczenia szpitalnego.

(wz)