PL ISSN 0137-9240 Nr indeksu 35024

Kurier Szczeciński

8 stron

26·IV·1945 NIE RZUCIM ZIEMI SKĄD NASZ RÓD

WTOREK, 15 PAŹDZIERNIKA 1985 ROKU

Nr 201 (12 340) Rok założenia 1945 Nakład: 80 000 egz. Cena 6 zł

Kartka z historii

Polski podpis pod Kartą Narodów Zjednoczonych

35 LAT TEMU, 16 października 1945 r. przedstawiciel Polski złożył podpis pod Kartą Narodów Zjednoczonych. Jak wiadomo, Karta Narodów Zjednoczonych została podpisana w San Francisco 26 czerwca 1945, po trwającej od kwietnia tegoż roku konferencji założycielskiej ONZ, na którą przybyły delegacje 46 państw.

NIE zaproszono na tę konferencję Polski, kraju, który pierwszy stawił czoła agresji hitlerowskiej i walczył nieprzerwanie na wszystkich frontach, ponosząc olbrzymie ofiary. Dlaczego? Istniała rozbieżność stanowisk mocarstw zachodnich i ZSRR w sprawie uznania ludowego rządu polskiego. Zachód uznawał nadal formalnie emigracyjny rząd w Londynie. W oświadczeniu skierowanym do mocarstw zapraszających z 22 marca 1945 r. Rząd Tymczasowy RP stwierdzał, że Polska „jest najgłębiej zainteresowana w utworzeniu międzynarodowej organizacji zabezpieczającej utrwalenie pokoju, a wobec tego jest zainteresowana w uczestnictwie w obradach w San Francisco. (...). Fakt, że komisja powołana na konferencji krymskiej dla konsultacji w sprawie polskiej nie zakończyła jeszcze swej pracy, nie może stanowić ani podstawy do pominięcia Polski, ani przeszkody do zaproszenia rządu Rzeczypospolitej do San Francisco".

Po decyzji „wielkiej czwór-

(Dokończenie na str. 3)

Min. Urban w „Interpressie"

Co wiadomo o wyborach?

W PONIEDZIAŁEK, 14 października br., rzecznik prasowy rządu min. Jerzy Urban zwołał nadzwyczajną konferencję dla korespondentów zagranicznych środków przekazu, aby poinformować, że:

— Trwa proces obliczania głosów w wyborach powszechnych do Sejmu PRL. Państwowa Komisja Wyborcza ogłosi pełne wyniki nie wcześniej, niż we wtorek, 15 października w późnych godzinach wieczornych. Na razie dysponuję, zastrzegam że nieoficjalnymi, danymi szacunkowymi. Wynika z nich, że na ogólną liczbę 26 milionów obywateli uprawnionych do głosowania, w wyborach wzięło udział 20 milionów ludzi. Dla porównania — w ubiegłorocznych wyborach do rad narodowych głosowało ok. 19 milionów 380 tysięcy uprawnionych. Ze wstępnych danych, 29 województw na ogólną liczbę 49 wynika, że w całej Polsce głosowało ponad 78 procent uprawnionych. W wynikach oficjalnych podawane będą dwie liczby tzw. frekwencji — oddzielnie na listę centralną i na listy lokalne.

Wiadomo już jednak, jaka liczba wyborców głosowała w niektórych województwach. I tak w Bydgoszczy — 83 proc., w Ciechanowie — 88 proc. w Elblągu — 76, w Gdańsku — 70, w Katowicach — 79, w Nowym Sączu — 78, podobnie w Poznaniu i Wrocławiu, w Toruniu — 75, w województwie leszczyńskim — 87 proc.

Nie znane są jeszcze wyniki wyborów na polskich statkach, znajdujących się za granicą, które to głosy zaliczone zosta-

(Dokończenie na str. 2)

W Budapeszcie

Europejskie forum kultury

BUDAPESZT PAP. W stolicy Węgier rozpoczyna się dziś europejskie forum kultury. Decyzje w sprawie zwołania takiego forum powzięto na madryckim spotkaniu przedstawicieli państw — sygnatariuszy Aktu Końcowego Konferencji w sprawie Bezpieczeństwa i Współpracy w Europie. Zbiera się ono w momencie, kiedy w zasadzie dobiega końca sztokholmska konferencja w sprawie środków budowy zaufania i bezpieczeństwa oraz rozbrojenia na naszym kontynencie.

Delegacjom na konferencję budapeszteńską będą przewodniczyć ministrowie kultury. Wezmą w niej udział przedstawiciele 33 państw europejskich, a ponadto Stanów Zjednoczonych i Kanady.

Na okres trwania forum zaplanowano wiele imprez artystycznych z udziałem wybitnych orkiestr i wykonawców. Zapowiedziano m. in. wykonanie utworów Krzysztofa Pendereckiego.

Dziś wybory w Liberii

LONDYN PAP. Dziś odbędą się wybory parlamentarne i prezydenckie w Liberii, najstarszej republice afrykańskiej. Będą to pierwsze wybory od czasu obalenia w 1980 roku ówczesnego sierżanta Samuela Doe (dziś 35-letniego generała) czarnej elity Williama Tolberta związanej z międzynarodowymi koncernami przemysłowymi.

Japonia

Pomidory na... drzewie

TOKIO PAP. Japońscy rolnicy na ogół nie mogą skarżyć się na pogodę. Rzecz jasna zdarzają się też anomalie, jednak w nieznacznym stopniu odbija się to na wynikach gospodarstw rolnych. Uzyskują one kilka zbiorów ryżu oraz jarzyny i owoce przez cały rok... Selekcjonerzy nadal jednak poszukują sposobów rozszyfrowania tajemnic wieloletniej urodzajności roślin.

Okazuje się np., że dość prostą sprawą jest przekształcenie zwykłego krzaka pomidorowego w twarde, mocne drzewko z silnym pniem. Z warzywa sezonowego pomidory mogą stać się roślinami wieloletnimi. W tym celu trzeba tylko po zebraniu owoców radykalnie i systematycznie obcinać gałęzie. Dzięki temu umacnia się system korzeniowy i pień.

Jeden Polak

III etap Konkursu Chopinowskiego

ILJA IWARI Z ZSRR zapoczątkuje przesłuchania III etapu XI Międzynarodowego Konkursu Pianistycznego im. Fryderyka Chopina. Dzisiaj wystąpi też dwoje innych pianistów z ZSRR, po troje z Francji i Japonii oraz jedyny Polak w tym etapie — Krzysztof Jabłoński.

Dziś i jutro

Nagranie „Hamleta" w Teatrze Polskiego Radia

WARSZAWA PAP. Miłośników teatru wyobraźni czekają dwa wieczory godne szczególnej uwagi: w dniach 15 i 16 bm. będzie można usłyszeć w programie IV niedawno zrealizowane, a pierwsze po wojnie radiowe nagranie „Hamleta". Emisja obu części nagrania dzieła Szekspira wypełni ponad 3 godziny.

Reżyser słuchowiska — Zdzisław Dąbrowski odszedł od przyjętej na ogół w inscenizacjach teatralnych tęgo dramatu zasady przedstawiania tytułowego bohatera jako człowieka bardziej dojrzałego niż wynikało to z oryginalnego tekstu. W radiowej wersji, dla osiągnięcia pełniejszego wrażenia młodości Hamleta, rolę tę powierzono młodemu aktorowi warszawskiego Teatru Rozmaitości — Andrzejowi Ferencowi. Postać Ofelii odtwarza Joanna Żółkowska, Gertrudy — Anna Romantowska, Poloniusza gra Bronisław Pawlik, Klaudiusza — Krzysztof Wakuliński, Laertesa — Marek Obertyn.

W Tatrach — zima

Remont kolejki na Kasprowy

ZAKOPANE PAP. W Tatrach — trochę zimy. Na Kasprowym Wierchu w niedzielny poranek było sześć stopni mrozu, mgła ograniczała widoczność niemal do zera, padał śnieg. Po górach wiał zimny, północny wiatr.

Od wczoraj 14 X. kolejka na Kasprowy Wierch jest nieczynna przez miesiąc: w tym czasie przejdzie ona niezbędny remont.

Pracuje Państwowa Komisja Wyborcza

WARSZAWA PAP. Wczoraj rozpoczęły się prace Państwowej Komisji Wyborczej, związane z ustaleniem wyników wyborów. Uczestniczą w nich mężowie zaufania wyznaczeni przez Ogólnopolski Konwent Wyborczy. Są to członkowie Komitetu Wykonawczego RK PRON: kompozytorka Katarzyna Gaertner, profesor Wydziału Prawa i Administracji UMCS w Lublinie, Henryk Groszyk oraz tokarz w Zakładach Mechanicznych im. Nowotki w Warszawie, Stanisław Piotrowski.

Za wybranych na posłów z okręgowych list wyborczych — zgodnie z ordynacją wyborczą — uznani będą ci kandydaci, którzy otrzymali więcej niż połowę ważnych głosów, jeśli w głosowaniu wzięło udział co najmniej 50 proc. uprawnionych w danym okręgu wyborczym, a z listy krajowej — ci kandydaci, którzy otrzymali więcej niż połowę wszystkich głosów ważnych, oddanych na krajową listę wyborczą.

Prace związane z obliczaniem wyników wyborów przypuszczalnie zakończone będą dzisiaj, 15 bm. Wyniki podane zostaną do wiadomości publicznej w postaci obwieszczenia publikowanego w środkach masowego przekazu i w dzienniku urzędowym PRL Monitor Polski. Posłom wybranym do Sejmu Państwowa Komisja Wyborcza wyda zaświadczenia o wyborze.

„Stefan Batory" wraca do Gdyni

DZIŚ w Gdyni spodziewany jest „Stefan Batory", który zakończy kolejny, piąty w br. rejs liniowy przez Atlantyk. Na statku znajduje się 307 pasażerów, którzy zakrętowali w Montrealu a następnie w Londynie i Rotterdamie. Za kilka dni „Stefan Batory" rozpocznie ostatni w br. rejs z Gdyni do Montrealu. Będzie to 131 podróż naszego transatlantyka od chwili rozpoczęcia eksploatacji statku w 1969 r.

Zimbabwe

Pływacki maraton... słoni

ALGIER PAP. Trzy afrykańskie słonie ustanowiły w Zimbabwe rekord długości trasy pokonanej wpław. Wystartowały one z parku narodowego Matusa-Dona przez zbiornik wodny Kariba. Podczas maratonu „pływacy" pomagali sobie wzajemnie: kiedy jedno ze zwierząt odpoczywało, opierało głowę i przednie nogi na tułowiu drugiego. Słonie pomyślnie dotarły do brzegu, przepływając w ciągu 30 godzin dystans ok. 35 kilometrów.

A ja czekam i czekam...
Fot.: Z. Jodkowski

Po porwaniu „Achille Lauro" i egipskiego „Boeinga"

Reagan chce dostać współpracownika Arafata

WASZYNGTON PAP. Rząd prezydenta Reagana dał do zrozumienia, że byłby głęboko poruszony i zawiedziony, jeśli władze w Belgradzie zezwoliłyby na opuszczenie terytorium jugosłowiańskiego przez przywódcę palestyńskiego, 38-letniego współpracownika Arafata, Abu Abbasa, któremu Waszyngton zarzuca współodpowiedzialność za porwanie włoskiego transatlantyku „Achille Lauro". Minister sprawiedliwości USA, Edwin Meese powiedział, że Abu Abbas jest przez władze amerykańskie uważany za zbiega i będzie ścigany jak każdy inny przestępca.

* * *

NOWY JORK PAP. Korespondent amerykańskiej sieci telewizyjnej ABC w Tunisie zdołał w poniedziałek połączyć się telefonicznie z Abu Abbasem, przebywającym w Wiedniu. Palestyński przywódca ponowił ofertę udania się osobiście do Stanów Zjednoczonych dla udowodnienia niewinności przed amerykańską Temidą, pod warunkiem wszakże, iż prezydent

(Dokończenie na str. 3)

D410

58/85

Jubileuszowe życzenia

W DALSZYM ciągu napływają do naszej redakcji listy i telegramy gratulacyjne z okazji jubileuszu 40-lecia „Kuriera Szczecińskiego".

„Doniosłemu jubileuszowi towarzyszy głęboka refleksja z dokonań naszego miasta, regionu i kraju, w których żywotnie uczestniczyła redakcja „Kuriera Szczecińskiego". Z tej okazji dziękujemy za okazywaną uczelni życzliwość i utrzymywaną współpracę. Będziemy szczerze zobowiązani za okazywanie dalszego zainteresowania sprawami rolnictwa i rybactwa morskiego oraz życia akademickiego" — czytamy m.in. w liście gratulacyjnym przesłanym nam przez rektora Akademii Rolniczej w Szczecinie prof. dr. hab. Jerzego Piaseckiego.

Serdeczne życzenia otrzymaliśmy również od załogi Szczecińskich Zakładów Papierniczych „Skotwin". Czytamy w nich m.in. **„Wasza prężność, wrażliwość na sprawy ludzkie i jednoznaczność postawy zjednują Wam rzesze Czytelników i przysparzają popularności. Szczecińscy papiernicy ze swej strony dołożą starań, aby papieru było więcej, o wyższej jakości, aby produkt naszej pracy dobrze służył Waszym zadaniom".**

Wyrazy uznania wraz z pozdrowieniami i gratulacjami otrzymaliśmy również od: Zarządu Wojewódzkiej Federacji Sportu, Pomorskiej Dyrekcji Okręgowej Kolei Państwowych, Fabryki Mechanizmów Samochodowych „Polmo", Klubu Polaków Byłych Żołnierzy Armii Radzieckiej, Kombinatu Państwowych Gospodarstw Rolnych w Witnicy, Wydziału Kultury Fizycznej i Sportu Urzędu Wojewódzkiego, Fabryki Kontenerów „Unikon", Przedsiębiorstwa Turystycznego „Pomerania", Pracowni Konserwacji Zabytków, Wojewódzkiego Przedsiębiorstwa Komunikacji Miejskiej, zespołu Teatru Muzycznego, Szczecińskiego Towarzystwa Kultury, redakcji rumuńskiego dziennika „Dobrogea Noua" z Konstancy, Naczelnej Redakcji Krajowej Polskiej Agencji „Interpress", redakcji tygodnika „Ziemia i Morze", a także od Czytelników: Bernarda Kisera z Warszawy, Kamili Kotras i Apolonii Neratz ze Szczecina.

Dziękujemy!

Ciągnikiem z przyczepą po... 8 butelek piwa

GDAŃSK PAP. Jest publiczną tajemnicą, że racjonalne, ekonomiczne wykorzystanie transportu samochodowego pozostawia wiele do życzenia. Beztroska i brak gospodarności kierowców samochodów ciężarowych oraz eksploatujących je przedsiębiorstw są niekiedy szokujące.

Potwierdziła to kontrola dokonana przez inspektorów gospodarki samochodowej Urzędu Wojewódzkiego w Gdańsku. Dwie grupy inspektorów wraz z funkcjonariuszami służby drogowej WUSW przyjrzały się bliżej, kto i czym przyjeżdża po napoje alkoholowe do sklepów.

Zatrzymano 20 pojazdów gospodarki uspołecznionej, których kierowcy kupowali alkohol w godzinach pracy, a następnie wwozili na teren zakładów pracy. Wyniki kontroli przeszły wszelkie oczekiwania, niestety w sensie negatywnym.

Rekord „pomysłowości" pobiła brygada ze Spółdzielni Mieszkaniowej „Zasza" w Gdańsku. Ciągnikiem „Ursus" z przyczepą przyjechało 4 mężczyzn w kombinezonach roboczych po... 8 butelek piwa. Nasuwa się wniosek, że musiało ich mocno... suszyć na przysłowiowym „kacu". Podobnie kierowca z Gdańskiej Stoczni Remontowej przyjechał ciężarówką po 7 butelek piwa. Również w innych wypadkach dostawy napojów alkoholowych podczas godzin pracy zostały zakwestionowane przez inspektorów. Zatrzymano 19 dowodów rejestracyjnych oraz wiele nieprawidłowo wypełnionych bądź nie wypełnionych kart drogowych. Przy okazji stwierdzono także zły stan techniczny wielu samochodów.

W Świnoujściu

Wysoka fala

CHOCIAŻ za oknami świeci słońce, temperatura nie podniosła się zbytnio. Dziś — poinformował nas dyżurny synoptyk Szczecińskiego Biura Prognoz temperatura podniesie się do ok. 13 st. C. Znajdujemy się na skraju obszaru podwyższonego ciśnienia i w związku z tym wieje dość silny i chłodny wiatr z północy, osiągający na Zatoce Pomorskiej 4—5 st. B, a w rejonie Trójmiasta nawet 6 st. B. Silny północny wiatr spowodował w rejonie Świnoujścia dość wysoką przybojową falę i podniesienie się poziomu wody.

Jutro można się spodziewać przelotnych opadów deszczu.

Wykoleiło się 12 wagonów z węglem

Katastrofa kolejowa koło Lisiego Pola

W NIEDZIELĘ o godz. 22 między Lisim Polem a Krzywinem doszło do wykolejenia się 12 wagonów z węglem pociągu towarowego relacji Knurów — Dolna Odra. Przyczyną katastrofy było ukręcenie się osi w pierwszym wagonie za lokomotywą. Ofiar w ludziach nie było. Usunięcie skutków wykolejenia potrwa kilka dni. Wczoraj po południu służby kolejowe naprawiły jeden z torów co pozwoliło na częściowe kursowanie pociągów na tej trasie. Ruch dalekobieżny odbywa się tymczasowo drogą okrężną przez Stargard, Pyrzyce i Gadków. Linię lokalną Chojna — Widuchowa obsłuża autobusy PKS. Straty wynikłe z katastrofy nie są jeszcze znane.

(wg)

Obrady Prezydium Rządu

Przygotowania do zimy

WCZORAJ obradowało Prezydium Rządu. Omawiano przygotowania gospodarki komunalnej i mieszkaniowej do tegorocznego sezonu jesienno-zimowego. Dyskusja koncentrowała się na problemach związanych z zapewnieniem właściwego funkcjonowania urządzeń ciepłowniczych i wodociągowych oraz komunikacji miejskiej. Rozważano również możliwości większych dostaw materiałów budowlanych, izolacyjnych i ocieplających w celu przyspieszania remontów. Dotychczas zgromadzono zapasy węgla i koksu w ciepłowniach komunalnych w ilości łącznie większej niż w roku ubiegłym.

Najtrudniejszy problem stwarzają zużyte urządzenia sieci ciepłowniczej, zwłaszcza w dużych aglomeracjach. W tym roku remontami objęto 150 km przewodów sieci cieplnej. Podjęto również przedsięwzięcia organizacyjno-techniczne, które pozwolą zminimalizować skutki ewentualnych awarii.

Dla emerytów i rencistów

Tańsze wczasy

OD 20 września br. renciści i emeryci mogą kupować w okręgowych biurach FWP skierowania na wczasy po obniżonych cenach.

Stawki obowiązujące od 1983 roku przestały być aktualne. Przewidywały one, że przy miesięcznym dochodzie na członka rodziny wyższym niż 10 tys. zł. emeryt musiał płacić pełną cenę skierowania. Tymczasem ceny rosły bardzo szybko (w minionym sezonie podskoczyły o 20—30 procent w porównaniu z rokiem ubiegłym), emerytury natomiast znacznie wolniej. W konsekwencji wiele tysięcy skierowań wczasowych dla emerytów, na dopłaty których przeznaczono w roku bieżącym ponad miliard złotych, nie zostało sprzedanych. Koszty wypoczynku to przecież nie tylko cena skierowania, ale również przejazdu w obie strony, wydatków na miejscu itp. Nowe ustalenia przewidują że nawet przy dochodzie powyżej 15 tys. zł na osobę w rodzinach emerytów i rencistów, odpłatność za skierowanie wynosi 80 procent ceny, a przy dochodach do 5400 zł miesięcznie płaci się tylko 10 proc. ceny skierowania (czyli w roku bieżącym średnio 820 zł, albo i mniej).

Nowa regulacja odpłatności za skierowania na wczasy profilaktyczno-lecznicze nastąpi w terminie późniejszym.

(j)

Co wiadomo o wyborach?

(Dokończenie ze str. 1)

ną w okręgach wyborczych w Szczecinie, w Gdańsku, oraz wyborów w placówkach dyplomatycznych poza granicami Polski, zaliczane w okręgu warszawskim. Z tych samych danych szacunkowych (o których mówiłem), wynika, że głosowała 1/4 duchownych Kościoła katolickiego oraz ponad 90 proc. duchownych innych wyznań.

Następnie min. Urban odpowiadał na pytania.

— Wałęsa oświadczył w Gdańsku, że w wyborach wzięło udział 50 proc. ludności z tego miasta. Jak rozumieć tę różnicę 20 procent, bo pan podał dane mówiące o 70 procentach głosujących w Gdańsku? (agencja Reutera).

— To nie jest poważna wypowiedź. Są to usiłowania pana Wałęsy natury propagandowej, mające zaświadczyć, że on też ma coś do powiedzenia. „Głos Ameryki" podał w niedzielę o 20, że Wałęsa podał wyniki wyborów w Gdańsku już w porze obiadowej, kiedy wybory były w połowie.

— Jeśli potwierdzą się dane, jakie nam pan podał, to jakie jest znaczenie tych 22 procent obywateli nie głosujących? („Washington Post").

— Oczywiście należy zakładać możliwość małego błędu, w jedną lub w drugą stronę. Liczba nie głosujących oznacza, że różne były motywy niegłosowania, np. jakieś zajęcia natury inwestycyjnej na wsiach czy w miastach lub niewygoda usytuowania punktu wyborczego, nadto pewnej liczby obywateli nie interesuje sfera życia politycznego, wreszcie część jest „przeciw" naszej polityce i ci obywatele dali temu wyraz nie przystępując do wyborów. Ale to jest niewielka część tych 22 procent, o których mówimy. Inna sprawa, że z pewnością podziemie będzie się legitymować całą liczbą nie głosujących, wbrew oczywistym faktom.

— Jak należy rozumieć te szacunkowe dane o wyborach, w porównaniu z poprzednimi wyborami do Sejmu, kiedy frekwencja wynosiła 99 procent z przecinkiem? („New York Times").

— Tych wyborów z poprzednimi nie można porównywać. Wówczas istniało przyzwyczajenie, nawyk pójścia na wybory. Dziś mamy do czynienia z inną epoką. Dziś ludzie idą głosować ze świadomego wyboru. Dlatego uważam, że ciężar 78 procent w roku 1985 jest większy od ciężaru 99 procent głosujących w latach siedemdziesiątych...

Janusz ATLAS

Powrót prymasa Polski — wizyta arcybiskupa L. Poggiego

WARSZAWA PAP. 14 bm. powrócił z Rzymu do Warszawy, prymas Polski, kardynał Józef Glemp a wraz z nim metropolita krakowski, kardynał Franciszek Macharski oraz grupa biskupów. Uczestniczyli oni w europejskiej konferencji biskupów, która obradowała w Watykanie w dniach 7—14 października oraz w końcowych uroczystościach związanych z obchodami roku metodiańskiego.

Tym samym samolotem przybył do Polski arcybiskup Luigi Poggi, nuncjusz papieski do specjalnych poruczeń, kierujący zespołem do spraw stałych kontaktów roboczych między Stolicą Apostolską a rządem PRL. Towarzyszy mu ks. prałat J. Bolonek, radca w radzie do spraw publicznych Kościoła.

Na lotnisku warszawskim prymasa J. Glempa i arcybiskupa L. Poggi powitali kierownik Urzędu ds. Wyznań, minister Adam Łopatka oraz sekretarz Episkopatu Polski arcybiskup Bronisław Dąbrowski.

Na 60 miejsc

Zakonnice budują dom pogodnej jesieni

LUBLIN PAP. w Leopoldowie koło Ryk na Ziemi Lubelskiej powstaje dom pogodnej jesieni. Jego fundatorkami są siostry zakonne ze zgromadzenia sióstr franciszkanek rodziny Marii. Zamieszka w nim 60 samotnych starszych osób.

Inicjatorem budowy obiektu jest 65-letnia siostra Helena Drozdowska, która we wczesnej młodości uratowała przed Niemcami kilkudziesięciu rannych jeńców radzieckich i wiele dzieci żydowskich.

Roboty budowlane ruszyły w lipcu br. i wszystko zdaje się wskazywać na to, że dom pogodnej jesieni będzie gotów latem przyszłego roku. Wznoszony on jest z funduszy zgromadzenia, rodziny Drozdowskich, indywidualnych wpłat i dobrowolnych świadczeń osób korzystających z porad ziołoleczniczych, jakich udziela siostra Helena Drozdowska. Wysiłek sióstr z Leopoldowa spotyka się z życzliwością i wsparciem miejsko-gminnych i wojewódzkich władz administracyjnych.

Przejrzysta manipulacja

WARSZAWA PAP. Przebieg wyborów do Sejmu PRL nie dostarczył zachodnim środkom masowego przekazu materiału ułatwiającego zrealizowanie zamiarów, które w poprzedzającym 13 października tygodniu ujawnił rzecznik prasowy rządu. Pełna powagi, patriotyczna atmosfera towarzysząca aktowi głosowania, wysoka frekwencja w lokalach wyborczych, jednoznacznie negatywne stanowisko wobec bojkotu przez przytłaczającą większość społeczeństwa, znikome próby zakłócenia spokoju społecznego, szybka i pełna informacja w radiu i telewizji — uniemożliwiły deprecjonowanie przebiegu wyborów. Akredytowani w Warszawie korespondenci zachodni — wobec wymowy faktów — przyjęli więc konwencję ostrożnego, wyważonego relacjonowania wydarzeń.

W korespondencjach niektórych agencji nie zrezygnowano jednak z napomknięć, że będą one usiłowały zakwestionować wyniki wyborów — przedstawione przez Państwową Komisję Wyborczą — w oparciu o obliczenia dokonane przez tzw. podziemie. Amerykańska agencja AP poinformowała z całą powagą w korespondencji Mathew C. Vity, że „obliczenia frekwencji dokonane przez „Solidarność" nie są oczekiwane wcześniej aniżeli w drugiej połowie tygodnia". Francuska agencja AFP — ujawniając swe skryte życzenia — stwierdziła, że „Solidarność" nie powiedziała ostatniego słowa, że sondaże przeprowadzone w niedzielę przez podziemie pozwalają na oczekiwanie znacznego rozdźwięku między ich wynikami a liczbami oficjalnymi. Francuskie radio RFI — powołując się na dziennik „Le Monde" — oświadczyło autorytatywnie, że „opozycja ma już doświadczenie w szacunkowym liczeniu realnie oddanych głosów". Jakież są to doświadczenia?

Po co liczyć wszystkich, skoro łatwiej policzyć niektórych — w ten sposób resztki politycznego podziemia chciały „niezależnie" ustalić „rzeczywistą" frekwencję przy wyborczych urnach. Z góry zakładano, iż znacznie niższą od urzędowych danych.

Miało to wyglądać tak. Na ulicy stoi człowiek i liczy. Liczy na wsi, liczy w mieście i w miasteczku. Jak kraj długi i szeroki. Tych, co wchodzą do lokalu wyborczego. Przez pięć minut. Trzykrotnie lub czterokrotnie. Następnie wyciąga średnią z tych obserwacji. Potem już tylko tabliczka mnożenia. Przez 12 — i wiadomo, ilu wyborców przyszło głosować w ciągu godziny. Przez 16 — i już wiemy, ilu przyszło w ogóle. Im mniej, tym lepiej. Nazywać się to miało: metoda minutowa.

Nie możemy rzeczywiście policzyć głosów, bo nie mamy możliwości prowadzenia dokładnych statystyk — wyjaśnił w prasowym wywiadzie jeden z jej autorów, pan Jerzy Milewski, rezydujący obecnie w Brukseli: ocenimy je na podstawie „próbek", jak w matematyce statystycznej. To wszystko, co możemy zrobić — przyznawał nie bez żalu. A co będzie, jeżeli bojkot nie przybierze spodziewanych rozmiarów — nie dawał za wygraną dziennikarz. Nic — brzmiała odpowiedź. — Przecież nie jesteśmy nastawieni na to, aby koniecznie odnosić sukces za sukcesem. Wręcz przeciwnie, liczymy raczej, że nie uda się osiągnąć żadnego spektakularnego zwycięstwa w najbliższym czasie.

Czy „rachunki" takie można w ogóle traktować poważnie?

Aby obliczyć absencję wyborczą, trzeba przede wszystkim znać liczbę osób uprawnionych do głosowania. Dokumentuje ją jedno tylko źródło — aktualizowane, aż do przedednia wyborów, spisy wyborców. Taki jest sens ich wcześniejszego sprawdzania przez obywateli. I efekty pracy tysięcy obwodowych komisji wyborczych. Albo więc liczbę tę znasię dokładnie, albo jest się skazanym na domysły.

Co proponują zatem autorzy „metody minutowej"? Nie mając dostępu do urzędowych list wyborców sięgają po mistyfikacje. Chcą wykorzystać listy mieszkańców. Wiszą one na każdej scha-

Polski podpis pod Kartą Narodów Zjednoczonych

(Dokończenie ze str. 1)

ki" rozszerzenia Rządu Tymczasowego o 5 przedstawicieli partii reprezentowanych w Rządzie Londyńskim, utworzony został w Polsce, 28 czerwca 1945 r., a więc 2 dni po podpisaniu Karty NZ, Tymczasowy Rząd Jedności Narodowej. Dla złagodzenia krzywdy przede wszystkim moralnej, wyrządzonej Polsce, konferencja w San Francisco uchwaliła specjalną rezolucję z wyrazami ubolewania i postanowiła zarezerwować dla naszego kraju miejsce członka-założyciela ONZ. Po uznaniu na przełomie czerwca i lipca 1945 r. rządu w Warszawie kolejno przez Francję, W. Brytanię i USA, w dniu 16 października tego roku w imieniu Polski złożył podpis pod oryginalnym tekstem karty NZ minister spraw zagranicznych Wincenty Rzymowski. Złożył przy tym oficjalne oświadczenie stwierdzające m. in., że „rząd Polski ocenia w należyty sposób system bezpieczeństwa zbiorowego ustalony w Karcie NZ i gotów jest w miarę swych sił współpracować z innymi członkami tej organizacji nad utrzymaniem pokoju świata i odbudową pomyślności i dobrobytu narodów".

Jak tego dowiodło powojenne czterdziestolecie, kraj nasz w pełni wywiązał się z podjętego wówczas zobowiązania.

Witold GRUSZKA

Nagrody Nobla w dziedzinie medycyny

SZTOKHOLM PAP. Tegoroczną Nagrodę Nobla w dziedzinie medycyny przyznano dwom naukowcom amerykańskim — Michaelowi Brownowi i Josephowi Goldsteinowi za prace w dziedzinie przemiany cholesterolu.

Instytut Królewski w Sztokholmie uzasadniając przyznanie tej nagrody stwierdził, że prace Brown i Goldsteina zrewolucjonizowały leczenie chorób spowodowanych nieprawidłowym poziomem cholesterolu we krwi. Podkreślono, że ich odkrycia stworzyły nowe zasady leczenia i zapobiegania miażdżycy tętnic.

Michael Brown i Joseph Goldstein są pracownikami wydziału genetyki molekularnej na uniwersytecie Texas w Dallas.

Brown i Goldstein podzielą nagrodę, której wartość wynosi obecnie 1,8 mln koron, czyli 225 tys. dolarów.

Silne trzęsienie ziemi w Tadżykistanie

MOSKWA PAP. W niedzielę o godz. 19.00 czasu moskiewskiego — jak podaje Agencja TASS — na terytorium Tadżykistanu w radzieckiej Azji Środkowej wystąpiło silne trzęsienie ziemi.

Według doniesienia stacji sejsmicznej „Duszanbe", epicentrum ruchów tektonicznych znajdowało się 230 km na północny-wschód od stolicy tej radzieckiej republiki, 40 km na wschód od Leninabadu, gdzie natężenie wstrząsów osiągnęło 8 st. W miastach Duszanbe, Kułab, Nurek siła podziemnych drgań sięgnęła 3—4 st.

Trzęsienie spowodowało szkody w obiektach przemysłowych i budynkach administracyjnych, domach mieszkalnych i obiektach socjalno-kulturalnych i komunalnych w Kajrakum i w rejonie Chodzentu. Są ofiary w ludziach i ranni. Poszkodowanym udzielono niezbędnej pomocy, prowadzone są prace przy usuwaniu zniszczeń i akcje ratunkowe.

Kalejdoskop

MIŁA NIESPODZIANKA

SUKCESEM zakończył się udział reprezentacji Polski kobiet w hokeju na trawie w silnie obsadzonym turnieju międzynarodowym w Wiedniu. Polskie hokeistki pod wodzą trenera Andrzeja Wybieralskiego, pokonały kolejno Włochy 3:0, Szwajcarię 3:0 i Austrię 1:0.

SKARŻYŃSKI DZIEWIĄTY W COLUMBUS

JERZY SKARŻYŃSKI (Budowlani Szczecin) zajął dziewiąte miejsce w biegu maratońskim, który odbył się w Columbus. Polak uzyskał czas 2:20.04. Zwyciężył Kenijczyk Joseph Nzau — 2:15.23 przed Johnem Tuttia (USA) — 2:15.26.

W SUPERLIDZE Z FRANCJĄ

POLSCY tenisiści stołowi rozpoczęli rozgrywki europejskiej superligi od zwycięstwa 7:0 nad zespołem RFN. W najbliższą środę spotkają się w Płocku z Francją, która w I rundzie zanotowała porażkę 0:7 w meczu ze Szwecją. Już chociażby ten fakt stawia Polaków w roli faworytów.

IVAN LENDL NA CZELE

IVAN LENDL jest nadal liderem w klasyfikacji najlepszych tenisistów świata prowadzonej przez ATP. Dalsze miejsca zajmują John McEnroe, Mats Wilander i Jimmy Connors. Na piąta pozycję awansował po zwycięstwie w Tuluzie Yannick Noah zajmując to miejsce ex aequo z Borisem Beckerem.

Reagan chce dostać współpracownika Arafata

(Dokończenie ze str. 1)

Reagan zapewni mu bezpieczeństwo. Abu Abbas potwierdził, że amerykański zakładnik z „Achille Lauro", 69-letni Leon Klinghofer, nie został zgładzony przez terrorystów, lecz zmarł wskutek ataku serca. Przesłuchiwani w więzieniu w Syrakuzach na Sycylii 4 porywacze statku włoskiego również obstają przy tej wersji przebiegu wydarzeń. Telewizja ABC utrzymuje, że Abu Abbas, po opuszczeniu Jugosławii, tylko na krótko zatrzymał się w Wiedniu, skąd jeszcze w poniedziałek udał się do Jemenu Południowego.

* * *

WASZYNGTON PAP. Rzecznik Departamentu Stanu USA, Dan Lawler oświadczył w poniedziałek, że władze syryjskie znalazły na wybrzeżu w rejonie portu Tartus zwłoki starszego mężczyzny, którym mógł być właśnie Klinghofer. Na razie nie zidentyfikowano zwłok, jak również nie ustalono przyczyn śmierci. W pobliżu Tartusu przez pewien czas stał podczas dwudniowej odysei porwany statek „Achille Lauro".

RZYM PAP. Incydent z porwanym włoskim transatlantykiem i następstwa tej afery wywołały burzę polityczną o międzynarodowych reperkusjach. W samych Włoszech, w koalicyjnym gabinecie Bettino Craxiego doszło w poniedziałek do otwartego rozłamu w związku z zakwestionowaniem przez ministra obrony z partii republikańskiej, Giovanniego Spadoliniego decyzji władz w sprawie opuszczenia przez Abu Abbasa terytorium Włoch. Spadolini wyraził rozczarowanie w związku ze „zniknięciem" Abu Abbasa i na znak protestu postanowił wycofać się z poniedziałkowego posiedzenia rady ministrów. Rząd włoski umotywował zgodę na wyjazd Abu Abbasa faktem posiadania przezeń paszportu iracklego, gwarantującego przywódcy palestyńskiemu immunitet dyplomatyczny.

* * *

KAIR PAP. Prezydent Egiptu, Hosni Mubarak odrzucił podejmowane przez administrację Reagana próby zażegnania polemiki między obu stolicami w związku z porwaniem przez amerykańskie myśliwce samolotu z porywaczami „Achille Lauro" i stwierdził w poniedziałek, że nie otrzymał od Waszyngtonu „żadnego stosownego" wytłumaczenia postępowania z przeprosinami.

Tunel kolejowy pod Bosforem

STAMBUŁ PAP. W Turcji rozpoczęły się wstępne prace związane z realizacją projektu budowy podwodnego tunelu kolejowego pod cieśniną Bosfor. Na wodę wypłynęła specjalna pływająca platforma, wyposażona w urządzenia wiertnicze. Prowadzi ona badania dna Bosforu.

Projekt zakłada, że tunel wydrążony zostanie na odcinku zatoki między dzielnicą Sakandżak — po azjatyckiej części Stambułu i Harem — po stronie europejskiej. Jak informuje prasa, budowa powinna rozpocząć się w 1989 roku. Oddanie tunelu do eksploatacji oznaczać będzie urzeczywistnienie dawnego marzenia: połączenia systemów kolejowych Europy oraz Bliskiego i Środkowego Wschodu.

Włochy

Napad na samochód pocztowy

RZYM PAP. 8 zamaskowanych mężczyzn napadło w poniedziałek pod Neapolem na samochód pocztowy, rozbroiło 3 strażników i zbiegło z 2 mld lirów (około 1 100 tys. dolarów).

Jak podała miejscowa policja, uzbrojeni bandyci posłużyli się w akcji dwoma skradzionymi samochodami. Jednym z nich staranowali samochód policyjny eskortujący pojazd pocztowy, a następnie wyciągnęli strażników pilnujących przewożonych pieniędzy, zabrali im broń i po zagarnięciu gotówki zbiegli z miejsca napadu.

Zmarł „ojciec chrzestny" tureckiej mafii

ANKARA PAP. W poniedziałek na atak serca zmarł Beszir Celenk, 50-letni „ojciec chrzestny" tureckiej mafii, oskarżony przez Ali Agcę o współudział w zamachu na papieża 13 maja 1981 roku. Celenk został uwięziony 11 lipca br., był oskarżony o przemyt broni i narkotyków. Jego proces rozpoczął się 18 września, na 13 bm. wyznaczono wznowienie postępowania. Turecka agencja, „Anatolia" potwierdziła, że Celenk zmarł w czasie przewożenia z wojskowego więzienia Mamak do szpitala wojskowego Gulnane w Ankarze.

Najwyższa kara dla mężobójczyni

WASZYNGTON PAP. Jury trybunału w Teksasie żąda najwyższego wyroku dla byłej kelnerki, której udowodniono zabicie swego piątego męża. Po dokonaniu morderstwa ukryła ona ciało w studni.

48-letnia Betty Lou Beets oskarżona jest ponadto o zabicie drugiego ze swoich poprzednich małżonków oraz o usiłowanie zabójstwa trzeciego, do którego oddała serię strzałów z rewolweru.

Gdy w ubiegły piątek trybunał uznał ją winną zamordowania Jimmy don Beetsa, kapitana straży pożarnej w Dallas, Betty Beets zasłabła i musiano udzielić jej pomocy w szpitalu.

Zgodnie z prawem stanu Teksas, sąd ma obowiązek zastosować się do decyzji jury trybunału.

Główny oskarżyciel twierdzi, iż pani Beets popełniła zbrodnie w celu otrzymania renty po swoim małżonku oraz odszkodowania, ponieważ był ubezpieczony na życie.

Prowadzący śledztwo na próżno szukali ciała mężczyzny w jeziorze, gdzie — według zeznań oskarżonej — miał się utopić w sierpniu 1983 r. W końcu ciało ofiary znaleziono w studni.

Przegląd wydarzeń

◇ RADIO „Polonia", docierające do 1,5 miliona mieszkańców USA polskiego pochodzenia, nadało w niedzielę 16-minutowy wywiad, jakiego udzielił tej rozgłośni premier Wojciech Jaruzelski podczas pobytu na 41 jubileuszowej sesji Zgromadzenia Ogólnego NZ w Nowym Jorku.

◇ W PONIEDZIAŁEK na Kremlu podpisano dokumenty radziecko-libijskie. Michaił Gorbaczow i Muammar Kadafi podpisali długofalowy program rozwoju współpracy gospodarczej, naukowo-technicznej i handlowej między ZSRR i Libijską Dżamahiriją.

◇ KILKU czołowych działaczy hiszpańskiej Socjalistycznej Partii Robotniczej wezwało w poniedziałek do wycofania się ich kraju z NATO. Apel ten, wystosowany przez ruch na rzecz pokoju, rozbrojenia i wolności (MPDL) stwierdza, że Hiszpania nie powinna należeć do żadnego układu militarnego.

◇ SENSACJĄ dnia stało się w Londynie anulowanie w poniedziałek rozmów brytyjsko-palestyńskich, które miały zapoczątkować nową erę w stosunkach W. Brytanii z krajami arabskimi i zwiększyć udział brytyjski w poszukiwaniu rozwiązania impasu bliskowschodniego.

Odmładzanie kadr

SUKEMASA IRIE, sędziwy 80-letni kwatermistrz przy japońskim dworze cesarskim, ustąpił ze swego stanowiska ze względu na podeszły wiek. Na miejsce ustępującego kwatermistrza powołany został przez rząd tokijski 78-letni Yoshihiro Tokugawa, dotychczasowy zastępca Sukemasy. W kołach zbliżonych do dworu zmianę tę ocenia się podobno jako przejaw procesu „odmładzania" kadr na dworze.

Hiszpania

Odbudowa „olbrzymów" La Manchy

MADRYT PAP. Czy pamiętacie walkę Don Kichota z „olbrzymami"? Właśnie te same wiatraki La Manchy, w Hiszpanii, staną się wkrótce eksponatami ogromnego muzeum pod otwartym niebem.

Pierwsze wiatraki pojawiły się w tym rejonie już w I wieku, zaś ich masową budowę rozpoczęto w XVI stuleciu. Wiatraki stały się symbolem architektury ludowej kraju. Wielki Cervantes rozsławił je na wieki w swej nieśmiertelnej powieści. Ostatnio przystąpiono do rekonstrukcji i restauracji wiatraków La Manchy. Utworzony tam również zostanie międzynarodowy ośrodek badania twórczości Miguela de Cervantesa.

Na szczudłach z Paryża do Londynu

PARYŻ PAP. 23-letni francuski student, Philippe Robart wyruszył w niedzielę na szczudłach z Paryża, z zamiarem dotarcia do Londynu przed upływem 5 dni.

Młody człowiek liczy, iż będzie pokonywał tę trasę z prędkością 8 km na godzinę, znajdując się na wysokości 1,15 m nad ziemią.

Zamierza pobić rekord ustanowiony w 1980 r. w tej „konkurencji" przez swego rodaka, Christiana Derrieumerlou, który 320-kilometrowy dystans z Paryża do Londynu przebył w czasie pełnych 8 dni.

Agencje nie podają, w jaki sposób Robart pokona kanał La Manche.

i naiwny chwyt

dowej klatce. Mniejsza o to, że wykazy te — co wszyscy wiemy z własnego doświadczenia — są często nieaktualne. I że można z nich wyczytać nazwisko głównego lokatora, a nie wszystkich dorosłych domowników. Trudno dyskutować z pomysłem, aby liczyć po prostu mieszkańców i potem przemnażać je przez dwa, trzy itd. Uśmiech politowania wywołać musi instrukcja, aby liczbę wyborców ustalić na podstawie parafialnych spisów, dotyczących urodzeń, zgonów czy kościelnych małżeństw. O ile można się przy takich metodach pomylić? Równie dobrze o 10, jak i o 50 proc.

O jeszcze większe błędy nie trudno przy liczeniu rzeczywiście głosujących. Nie wystarczy wystawać przed lokalem wyborczym kilka, czy nawet kilkanaście minut. Wiadomo przecież powszechnie, że ludzie przychodzą głosować nierównomiernie. Raz w lokalu wyborczym ustawia się kolejka, innym razem oddają swe głosy pojedyncze osoby. Nie ma w tym względzie żadnej prawidłowości. Wynik obserwacji będzie zupełnie dowolny. Trudno tu nawet określić przypuszczalną gra nicę błędu.

„Metodę minutową" chce się „uwiarygodnić" przy pomocy kilku matematycznych wzorów. Wzięto je żywcem ze szkolnych podręczników. Dotyczą rachunku prawdopodobieństwa. Wzory są poprawne. Cóż z tego, jednak, gdy ich przydatność zależy od wiarygodności podstawionych pod ma tematyczne symbole danych. Z tym zaś, jak widać, kłopotów nie brakuje. Chce się stworzyć pozory, że „metoda" jest obiektywna. Jej projektodawcy nie zapomnieli nawet o tzw. ruchu wahadłowym. Chodzi o osoby, które wchodzą i wychodzą z lokali wyborczych, ale nie głosują. Mogą to być np. ci, którzy przez przypadkowe roztargnienie nie zabrali ze sobą dokumentów tożsamości. Wrócą za jakiś czas. Rzecz dotyczy na pewno pojedynczych sytuacji.

Ale skoro liczenie ma być rzetelne — stwierdzają autorzy „metody minutowej" — poprawka jest konieczna. Jak ją liczyć — tego nikt nie wie, bo ona w ogóle do liczenia nie służy.

O co w tym wszystkim chodzi? Cel tych zabiegów jest aż nazbyt przejrzysty. Tak naprawdę ponowie z podziemia czuli przez skórę, że bojkot — jak to się już parę razy zdarzało — nie chwyci, że udział społeczeństwa w wyborach może być wyższy niż w ubiegłorocznych do rad narodowych. Trzeba go więc — uznali — za wszelką cenę pomniejszyć. Służyć temu miała „metoda minutowa". Można nad nią jedynie wzruszyć ramionami.

W istocie był to kolejny chwyt propagandowy. Równie prymitywny, jak wiele wcześniejszych. Równie nieskuteczny. Obliczony chyba tylko na naiwnych, i przez to tak obraźliwy dla polskiego społeczeństwa. Oszczerczy wobec 260 tysięcy członków komisji wyborczych wszystkich szczebli i mężów zaufania, którzy obliczali wyniki wyborów i których chciano oskarżyć o zbiorowe fałszerstwo.

PRACOWNICY POSZUKIWANI

SZCZECIŃSKIE WYDAWNICTWO PRASOWE
Pl. Hołdu Pruskiego 8

zatrudni zaraz

● księgową w Dziale Księgowości

● inspektora na 1/2 etatu w Dziale Dokumentacji Prasowej

Kandydaci winni się zgłaszać w budynku Wydawnictwa, Pl. Hołdu Pruskiego 8, telefony: Dział Księgowości — 430-21 w. 87, Dział Dokumentacji Prasowej — 430-21 w. 34.

5899-K

Jesienna przecena, jesienna moda

Burasy w pepitkę

PAŹDZIERNIK jest miesiącem oszczędności, a więc handel organizuje przeceny. Po to m. in. byśmy mogli mniejszym kosztem nabyć jesienno-zimowy przyodziewek. Przy okazji pod młotek przeceny idą koszmarne pamiątki, buciki na „le we nogi", zabawki, które się po tem mogą przyśnić... No i oczywiście odzież: płaszcze, dziewiarstwo, sweterki, spódniczki, spodnie. W województwach: elbląskim sklepy społemowskie przecenią konfekcję o wartości 4,6 mln zł, w olsztyńskim dziewiarstwo i odzież za ponad 8,7 mln zł, w pilskim konfekcję i dziewiarstwo za 13 mln zł, w częstochowskim konfekcję, dziewiarstwo i ubiory za 3,2 mln zł, w białostockim konfekcję i dziewiarstwo za 6,1 mln zł... Przykłady można by mnożyć, ale przecież nie w tym rzecz. Przeceniono i dobrze, kupimy ta niej. Ale dlaczego przeceniono?

Na tak postawione pytanie indagowani zwykle odpowiadają okrężną drogą: że to towary pełnowartościowe, nie uszkodzone, funkcjonalne, a przeceniono je, bo zbyt długo zalegały magazyny... Składowanie kosztuje, więc stąd obniżka, bo bardziej się opłaca sprzedać taniej, niż mieć zapchane magazyny. I tu jesteśmy w domu. Każdy bowiem zdaje sobie sprawę z tego, co w magazynach leżakuje. Zatrzymajmy się na ubraniach. Niemodny krój, smutne, bure kolory, upiorne bistorki... Tak, to wciąż jeszcze pokutuje w sklepach. I jak tu się dziwić, że większość kobiet, chodzących po naszych ulicach, wygląda szaro i nieciekawie? Doprawdy i panna Shields straciłaby poważnie na urodzie, gdyby ją odziać w stębnowane pomarańczową nitką buractwo. A na to skazana jest większość Polek.

Czy nasi projektanci nie potrafią zrobić czegoś modnego i ładnego? A potrafią, potrafią, sama widziałam. Na pokazie konfekcji u ministra Grzywy, zorganizowanym wczesnym latem. Miałam wrażenie, że jestem w „Pewexie" czy jakimś superbutiku. Piękne bluzy i płaszcze, rwące oko sukienki i kurtki. Ceny? Nawet i dla bardzo skromnej kieszeni. Modne kolory, madera, teksas i sztruks, obszerne góry i wąskie spódnice. Rozmiary zadały kłam teorii, że polski przemysł widzi tylko chude niewiasty. Ale kto widział te cuda w sklepie?!

Modna odzież bywa oczywiście i w sklepach państwowych, ale w ilości tak śladowej, że nie ma o czym mówić. Modne ubranie wymaga dodatków, większej ilości materiału, wysiłku myślowego ze strony projektanta. Wszystko to może nieco drożej kosztować, ale powinno być. „Moda Polska" jest nie dla wszystkich, nie na każdą czy raczej na mało którą kieszeń są komisowe atrakcje. Dla czego zatem wciąż opłaca się produkować przeceniane później buractwa, a nie opłaca się — odzieży ładnej i modnej? Bo nasz przemysł odzieżowy jest nieruchawy, tłucze latami te same wzory, odpowiednie dla każdej figury i każdego wieku. Nijakie i brzydkie. Nie kalkuluje się przestawiać maszyn na jeden czy dwa sezony. A że pewne kierunki w modzie utrzymują się już ładnych parę lat? Nikomu to nie przeszkadza, przemysłowi odzieżowemu w każdym razie jakby najmniej.

Są jednak przedsiębiorstwa, którym się opłaca pomyśleć, których kurtek i sukien nigdy nie zobaczymy na stoiskach z przeceną. Bublotwórców odsyłam do „Astry", „Apisa", „Corv" czy „Danv". Szyją tanio, ładnie, modnie. Być może, kierownictwo tych przedsiębiorstw zdradzi innym sekrety produkcji. Jeśli nie, czekają nas następne lata szarej przeceny i szarej ulicy, na której tle rozkwitają co zasobniejsze panie, jak egzotyczne kwiaty na wydeptanym trawniku.

Apeluje więc do Ważnych Osób, które decydują o podatkach i przydziałach materiałów oraz surowców dla przemysłu lekkiego. Dajcie nam ładnie wyglądać! Nie mordujcie pomysłów podatkami. Obłóżcie nimi producentów buractwa w pepitkę. Trzeba ich też obciążyć kosztami przecen. Niech wreszcie partactwo przestanie się opłacać, a w sklepach roztoczy się tęcza modnych ciuchów, dostępnych nawet dla emerytki ze starego portfela. Nie zapominajcie że kobietą jest się do śmierci i zawsze pragnie się być modną...

Stella SAWAJNER

Jesień

CAF — Frelek

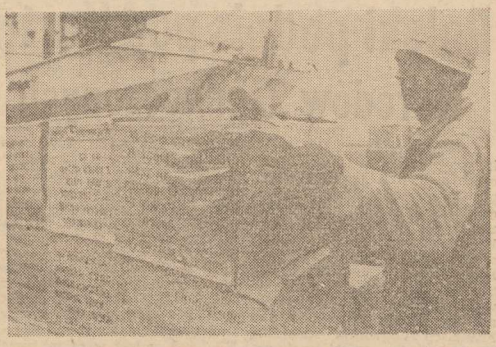

CENTRALA HANDLOWA „Rybex" zawarła kontrakt z ZSRR na dostawę do Polski 30 tys. ton konserw rybnych, co równa się 120 mln szt. puszek sardynek, ostroboka, makreli i śledzia. Na zdjęciu — wyładunek transportu w porcie gdyńskim.

CAF — Uklejewski

Wokół ustawy o młodzieży

Start w dorosłe życie

TRWA społeczna konsultacja projektu ustawy o rozszerzeniu udziału młodzieży w życiu społeczno-politycznym, gospodarczym i kulturalnym kraju. Zamiarem ustawy jest stworzenie warunków prawnych w celu polepszenia startu życiowego i zawodowego młodym oraz możliwość ich intelektualnego i fizycznego rozwoju.

Oprócz wielu precyzyjnie określonych tez w założeniach chodzi przede wszystkim o to, aby decyzje dotyczące młodego pokolenia były konsultowane i uzgadniane z jego zorganizowaną reprezentacją.

Tezy do ustawy mówią także o rozszerzeniu działalności gospodarczej młodzieży i jej organizacji, o tworzeniu spółdzielni mieszkaniowych, młodzieżowych brygad, a więc praktycznego uczenia ekonomii, zdolności organizatorskich.

Do dyskusji nad proponowanym dokumentem zaprosiliśmy szefa biura podróży Związku Studentów Polskich „Juwentur" Romualda Księżopolskiego. Oto jego wypowiedź:

Żadna ustawa problemu młodych nie rozwiąże na pewno jednak spowoduje, że niektóre inicjatywy nie będą napotykały na bezduszny opór ze strony administracji. Skuteczność ustawy zależeć będzie od nas samych, a życie skorygują funkcjonowanie tego dokumentu. Propozycje tez zawierają rejestr obowiązków spoczywających na młodzieży, a także pewne uprawnienia. Nie może jednak stworzyć z ludzi w wieku 15—35 lat grupy uprzywilejowanej. Ponieważ propozycja zawiera rejestr obowiązków spoczywających na młodzieży, sądzę, że hasło: „nic o młodych bez młodych" będzie dobrze służyło wszystkim grupom społecznym.

W projekcie ustawy o młodzieży wiele miejsca poświęca się wychowaniu przez pracę. Specjalny zapis dotyczący Ochotniczych Hufców Pracy interpretuje zastępca komendanta ZW OHP ppłk. Zdzisław Olczak.

Teza 10 i 11 projektu ustawy jest właściwie potwierdzeniem 27-letnich osiągnięć OHP jako organizacji działającej w myśl hasła: wychowanie, nauka, praca.

W naszym województwie przeszło 1200 młodych ludzi zorganizowanych jest w 11 hufcach stacjonarnych i 6 dochodzących. Większość z nich, z różnych przyczyn, znalazła się poza systemem edukacji — nie uczyła się i nie pracowała. Byli oni szczególnie narażeni na wpływy otoczenia. Dajemy im życiową szansę — ukończenia szkoły podstawowej, zdobycia zawodu i przygotowania do dorosłego życia. Młodzież męska w wieku poborowym zorganizowana jest w jednostkach obrony cywilnej w Policach i Fabryce Mechanizmów Samochodowych „Polmo". Nasi junacy pracują przede wszystkim w resorcie budownictwa, służbie zdrowia, rolnictwie, a ostatnio w szczecińskiej poligrafii.

W okresie letnim ok. 10 tys. młodzieży ze szkół ponadpodstawowych i studentów pracowało na terenie naszego województwa w różnych przedsiębiorstwach. Zarobki, często wysokie, przeznaczane były na dalsze spędzanie wakacji i osobiste zakupy.

Sądzę, że projekt uchwały jest ważną inicjatywą młodych — dla młodych.

Pa.

Nauczycielskie specjalizacje zawodowe

Mistrzostwo głaskane ambicjami

ZARZĄDZENIE MINISTRA OŚWIATY I WYCHOWANIA z 30 lipca 1982 roku w sprawie szczegółowych zasad i warunków uzyskiwania przez nauczycieli stopni specjalizacji zawodowej wzbudziło w środowisku nauczycielskim wiele kontrowersyjnych ocen i opinii, choć sama idea przez to środowisko była wywołana.

PODNOSZENIE kwalifikacji zawodowych, osiąganie mistrzostwa w zawodzie było niejako prywatną sprawą pedagoga. Nauczyciel dobry, nie najlepszy czy też wybitny otrzymywał to samo wynagrodzenie. Teraz dążenia te honorowane są dyplomem i dodatkiem do pensji. Aby je otrzymać, trzeba złożyć egzamin praktyczny i teoretyczny, spełniając przy tym wymagane warunki, uzależnione od zdobywanego stopnia specjalizacji zawodowej. Jest to szansa dla najlepszych. Decyzja o przystąpieniu do egzaminu należy do samych zainteresowanych. Zdobywanie stopni nie jest obligatoryjne.

Zarządzenie weszło w życie z dniem 1 września 1983 r. Wówczas też do Oddziału Doskonalenia Nauczycieli w Szczecinie wpłynęły pierwsze zgłoszenia. Przy ODN funkcjonuje bowiem wojewódzka komisja kwalifikacyjna, której przewodniczy doc. dr Kazimierz Suska. Komisja działa w 28 zespołach specjalistycznych i 19 zespołach egzaminacyjnych, ma uprawnienia do nadawania I i II stopnia specjalizacji zawodowej. Ponieważ nauczyciele mogą je zdobywać w około 60 specjalnościach, zdają również egzaminy w innych komisjach wojewódzkich, które je prowadzą. Egzamin teoretyczny na III stopień specjalizacji składany jest w Warszawie przed główną komisją kwalifikacyjną.

ODN obsługuje pracę komisji wojewódzkiej, gromadząc dokumentację, zapewniając warunki do jej działania.

EGZAMINY rozciągnięte są w czasie, absorbują nauczyciela przez cały rok. Zgłoszenia przyjmowane są w styczniu i lutym, w maju lub w czerwcu odbywają się egzaminy praktyczne, a jesienią — teoretyczne.

W roku ubiegłym wystartowało do nich 290 osób, nie zdało 12. Dwieście sięgnęło od razu po drugi, 90 zdawało na I stopień. W tym samym czasie kilkanaście osób przystąpiło do egzaminu na stopień III. Zarządzenie stwarza bowiem możliwość ubiegania się przez okres sześciu lat o wyższe stopnie specjalizacji z pominięciem tych niższych, później trzeba je będzie już zdobywać kolejno.

I jest to ukłon w stronę nauczycieli z dużym stażem, z dużym doświadczeniem i niemałymi nieraz osiągnięciami, III stopień zdobywać można mając 18 lat pracy, II — 12, a I — po 5 latach.

— Dostrzegliśmy to, że ciężko będzie zdawać egzaminy nauczycielom starszym — mówi wicedyrektor ODN Zdzisław Chmiel. — Stąd i nasz stosunek do nich był może troche inny. Oczywiście, nie ulgowy. Staraliśmy się natomiast wyeksponować ich doświadczenie, wiedzę.

— Udało nam się uniknąć skarg — kontynuuje Zdzisław Chmiel. — Było może trochę nieporozumień czy tarć w momencie składania dokumentów, ale później, dzięki dyspozycji nauczycieli metodyków przygotowania do egzaminów przebiegały już dobrze.

ZA DUŻO biurokracji — to był krzyk powszechny. Zbieranie i kompletowanie dokumentacji zabierało wiele czasu. Nie każdy nauczyciel gromadził ją wcześniej. Teraz jest jeden kwestionariusz wypełniany przez dyrektora szkoły, który niejako desygnuje swojego nauczyciela do egzaminu. Zdzisław Chmiel uważa, że powinny być wprowadzone karty nauczycielskich osiągnięć, w których byłoby zapisane wszystko od momentu podjęcia pracy w zawodzie. Nie byłoby wówczas takich kłopotów, jak obecnie z udokumentowaniem owych osiągnięć. Wiadomo, że ktoś tam kiedyś prowadził koło zainteresowań, ale jakie miał efekty? Nie zawsze tę ocenę można znaleźć. Stąd bierze się i zarzut formalizmu w przedstawionych w zarządzeniu kryteriach. Widnieje w nich warunek wykazania się pewnymi osiągnięciami w różnych dziedzinach, np. w kierowaniu pracą zespołu metodycznego, prowadzeniu drużyny narcerskiej, pedagogizacji rodziców, opiece nad praktykantami itd. Wykraczają one poza obowiązki zawodowe i wzbudzają również wiele dyskusji. Jedni twierdzą, że możliwości wybory jest za dużo, inni natomiast, że kryteria nie uwzględniają wszystkich sfer nauczycielskiej aktywności.

PRZEWODNICZĄCA Zarządu Oddziału ZNP w Szczecinie, Krystyna Kustra, podkreśla rangę doradztwa pedagogicznego. Stopnie kwalifikacji zawodowej są z nim ściśle powiązane i dlatego status pracownika metodycznego powinien być wyraźnie określony. Chodzi o to, żeby pozyskać tu najlepszych nauczycieli, dysponujących doskonałą bazą, służących radą i pomocą tym, którzy chcą podwyższyć swoje kwalifikacje zawodowe.

Związek ma wiele istotnych uwag do wprowadzanego systemu. Obawia się m.in. traktowania egzaminów w sposób zbyt teoretyczny bez ściślejszego powiązania z działalnością dydaktyczno-wychowawczą i opiekuńczą nauczycieli. Uważa, że w większym stopniu należy eksponować zasadę indywidualizacji w rozpatrywaniu dorobku nauczyciela i ukończonych przez niego form doskonalenia. Proponuje połączenie egzaminu praktycznego z teoretycznym.

TE I INNE uwagi powinny znaleźć odbicie w funkcjonowaniu systemu w przyszłości. Prawda jest bowiem taka, że po pierwszej fali zdających nastąpił pewien regres. W tym roku zgłosiło się już tylko 100 nauczycieli, z czego 88 spełniało postawione warunki. Wymagania są duże, a opinia o egzaminach nie zawsze obiektywna.

TO Z PEWNOŚCIĄ odstrasza. Nie zachęca też ów dodatek do pensji. Opinia, że nauczyciele to ludzie ambitny i nie należy pieniędzmi mierzyć jego zaangażowania, jest ze wszech miar chwalebna, ale kłóci się ze zdrowym rozsądkiem i licznymi na ten temat wypowiedziami samych zainteresowanych. 700, 1000 i 1500 złotych dodatku za kolejne stopnie nie dopingują do aż takiego wysiłku, nie rekompensuje pozycji i pracy „mistrza w zawodzie". Po co się męczyć, kiedy można z powodzeniem wziąć kilka godzin nadliczbowych. Propozycje ZNP by ustalić dodatek procentowy od uposażenia zasadniczego są więc słuszne. Podobnie jak te, by później te kadry wykwalifikowanych pedagogów odpowiednio wykorzystać jako metodyków, wizytatorów, przewodniczących zespołów przedmiotowych itd.

BULWERSUJE środowisko dopuszczenie możliwości cofnięcia zdobytego stopnia. Dewaluuje to jego wartość i sprzyja skutecznie opiniom negującym cały system.

Nie jest ich na szczęście zbyt wiele. Motywacje do lepszej, efektywniejszej pracy są w zawodzie nauczycielskim bardzo potrzebne. Nauczyciel nie może się starzeć razem ze swoją wiedzą. Właśnie on musi systematycznie się dokształcać, stale doskonalić swój warsztat pracy. Temu m.in. służyć mają kolejne stopnie specjalizacji zawodowej. I pod tym kątem trzeba również modelować i doskonalić cały system. **(tur)**

PARACELSUS®
Herbatka z kopru włoskiego
dla niemowląt i dzieci

Działanie:
Uspokajające
Pobudzające apetyt
Spazmolityczne
(przeciw zaparciom i wzdęciom)

Pewex
Dostępny w sklepach „Pewexu"

Obrona prac doktorskich

29 października 1985 roku w gmachu Rektoratu PAM przy ul. Rybackiej 1 w Szczecinie odbędą się publiczne obrony prac doktorskich:

— w sali 102 o godz. 8 lek. **ZOFII ZADROŻNEJ** z Wojewódzkiego Szpitala Zespolonego w Gorzowie Wielkopolskim.

Temat rozprawy: „Nadciśnienie tętnicze i niektóre jego zależności w populacji miasta Gorzowa Wielkopolskiego".

Promotor: doc. dr hab. Eugeniusz Szmatloch.
Praca do wglądu w Bibliotece Głównej PAM.

— w sali 102 o godz. 9 lek. **MARII ILNICKIEJ-MADRY** z ZOZ Szczecin Przychodnia Rejonowa nr 1.

Temat rozprawy: „Lipoliza indukowana heparyną u mężczyzna z nadwagą".

Promotor: prof. dr hab. Janusz Gregorczyk
Praca do wglądu w Bibliotece Głównej PAM.

— w sali 109 o godz. 9 lek. stom. **DANUTY WEGORSKIEJ** z Katedry i Zakładu Stomatologii Zachowawczej PAM.

Temat rozprawy: „Stężenie fluorów w płytce bakteryjnej i ślinie a stan przyzębia u dzieci mieszkających w strefie fluorkowanej i niefluorkowanej wody wodociągowej".

Promotor: prof. dr hab Zbigniew Jańczuk.
Praca do wglądu w Bibliotece Głównej PAM.

— w sali 102 o godz. 10 lek. **RYSZARDA KRZYKAWSKIEGO** z Kliniki Ortopedii PAM.

Temat rozprawy: „Wybrane problemy etiopatogenezy jałowej martwicy kości udowej dorosłych w świetle badań klinicznych i biochemicznych".

Promotor: prof. dr hab. Tomasz Żuk.
Prace do wglądu w Bibliotece Głównej PAM.

5872

SZCZECIŃSKIE PRZEDSIĘBIORSTWO BUDOWNICTWA OGÓLNEGO NR 2

informuje

użytkowników dróg, że od 18 do 24 października 1985 r. odcinek ulicy Rydla w rejonie sklepu Helios będzie zamknięty dla ruchu wszelkich pojazdów.

5874-K

Pracownicy poszukiwani

POLITECHNIKA SZCZECIŃSKA DZIAŁ ENERGETYCZNY

poszukuje kandydatów na stanowiska:

- **palaczy kotłów wysokoprężnych** — wymagane uprawnienie energetyczne w zakresie eksploatacji kotłów parowych
- **palaczy kotłów c.o.** — wymagany kurs palaczy centralnego ogrzewania
- **pomocników palaczy**

Oferty prosimy kierować pod adresem Politechnika Szczecińska, al. Piastów 18, Dział Energetyczny, telefon 49-41-16.

5875-K

WOJEWÓDZKIE PRZEDSIĘBIORSTWO PRZEMYSŁU MIĘSNEGO w Szczecinie, ul. Pomorska 115 b

zatrudni

bez skierowania z Wydziału Zatrudnienia i Spraw Socjalnych Urzędu Miejskiego:

- ▲ **robotników wykwalifikowanych do bez pośredniej produkcji**
- ▲ **wartowników straży przemysłowej**
- ▲ **turbinistów elektrociepłowni**
- ▲ **elektryków**
- ▲ **murarzy**
- ▲ **szklarzy**
- ▲ **spawaczy z uprawnieniami gaz. + elektrycznymi**
- ▲ **robotników niewykwalifikowanych.**

Zgłaszać należy się do Sekcji Kadr WPPMs. w dni robocze do godziny 12.

Od kandydatów na pracowników wymagana jest karta zdrowia.

5876-K

POLMO

FABRYKA MECHANIZMÓW SAMOCHODOWYCH

„POLMO"

w Szczecinie
al. Wojska Polskiego 186

zatrudni

- technologów
- konstruktorów
- technologów obróbki cieplnej
- elektromonterów
- hartowników
- robotników wykwalifikowanych z zakresu obróbki skrawaniem
- robotników magazynowych
- robotników transportowych z prowadzeniem wózków akumulatorowych i sztaplarek
- mężczyzn i kobiety do przyuczenia na stanowisko operator obrabiarek skrawających.

Warunki płacy wg nowych zasad wynagrodzenia.
Bliższych informacji udziela dział osobowy w godz. od 8 do 14, telefon 760-01, wew. 226 lub 266.

5783-K

WYROK

Prawomocnym wyrokiem Sądu Rejonowego w Goleniowie z dn. 15.08.1985 w sprawie sygn. II K. 443/85 Andrzej Wierzbicki s. Benedykta, ur. 29.11.1964, zam. Goleniów, ul. Lipowa 1a/6 został skazany na mocy art. 214 § 2 kk na karę 1 roku i 6 miesięcy pozbawienia wolności za to, że: w nocy z 13/14 sierpnia 1985 r. w Goleniowie zabrał w celu krótkotrwałego użycia samochód m-ki „Fiat 125 p" na szkodę osoby prywatnej, a następnie w czasie jazdy uszkodził go i porzucił w okolicy miejscowości Stepnica. Zarządzono podanie wyroku do publicznej wiadomości w „Kurierze Szczecińskim".

5684-K

Przetarg

SPÓŁDZIELNIA PRACY „MEBLOSPRZĘT"
w Szczecinie
tel. 82-15-53

ogłasza przetarg nieograniczony

na sprzedaż samochodu dostawczego Syrena R-20, nr silnika 408402, nr podwozia 266618, cena wywoławcza pojazdu 65 000 złotych.

Przetarg odbędzie się w dniu 29.10.85 o godzinie 11 w świetlicy przy ul. Chmielewskiego 18.

Przystępujący do przetargu winni wpłacić wadium w wysokości 10 proc. ceny wywoławczej.

5873-K

SPRZEDAŻ

SEGMENT „Delfin" — sprzedam, ul. Rewolucji Październikowej 11/9. 28808-G

NARZUTĘ wełniana na tapczan i 2 fotele — sprzedam, 732-46. 28868-G

DYWAN 2,5×3,5 sprzedam. Parkowa 36/13 po godz. 16. 28492-G

TELEWIZOR Neptun, nowy czarno-biały — sprzedam, tel. 39-539. 28504-G

TELEWIZOR kolorowy „Nordmende" nie przestrojony sprzedam. Wiadomość, Klemensiewicza 13/6 po godz. 18. 28516-G

TELEWIZOR kolorowy Elektron 716D, stan bardzo dobry, sprzedam, tel. 79-36-86. 28316-G

ZAPOROŻCA sprzedam Maszewo, ul. Żeromskiego 18, tel. 63. 28481-G

FIATA 125p pilnie sprzedam, os. Słoneczne, ul. K. Napierskiego 82/52 po godz. 16. 28502-G

FIATA 126 650 2-letniego wiśnia wersja eksportowa sprzedam. Oferty Biuro Ogłoszeń Szczecin 28519.

FIATA 125p tanio sprzedam. Niemcewicza 6/4 po 18. 28534-G

OPLA Rekorda 1700 (1972) w dobrym stanie sprzedam Oferty Biuro Ogłoszeń Szczecin 28546.

FIATA 126p fabrycznie nowego sprzedam. Oferty Biuro Ogłoszeń Szczecin 28548.

SYRENĘ 105 do remontu sprzedam. tel. 22-54-94. 28551-G

SYRENĘ 105 po remoncie na części sprzedam Żabia 4/4 po 16. 28553-G

SILNIK Mercedesa 200 D sprzedam, tel. 789-22. 228544-G

FIATA 126p sprzedam. tel. 77-820. 28555-G

DACIE 1300 (1973) i łódź kabinowa z silnikiem Wicher M-28 — sprzedam Boryny 32/3. 28565-G

FIATA 126p (1979) sprzedam. Wiadomość 16—18. Szczecin. Judyma 20. 28534-G

OPONY, błotniki do 126p, mozaikę parkietową, sprzedam. ul. Zawadzkiego 63/16. 28701-G

FIATA 125p sprzedam ul. 26 Kwietnia 55/35. 28730-G

SKODĘ 105 L 3-letnia wersja eksportowa, stan bardzo dobry zamienię na Ładę do 3 lat. Oferty Biuro Ogłoszeń Szczecin 28734.

SAMOCHÓD NSU-1200C oraz nowe radio Klaudia RMS-801, sprzedam, Goleniów, tel. 41-28. 28711-G

SYRENĘ 105 tanio — sprzedam, ul. Śląska 34/4. 28738-G

ŁOŻYSKA do Zaporożca, sprzedam. tel. 75-901. 28766-G

SYRENĘ 104 sprzedam, tel. 79-46-76 po godzinie 17. 28779-G

ŻUKA po remoncie zamienię na osobowy lub sprzedam po 15. Goleniów 1 Maja 33/4. 28822-G

CIĄGNIK C-360 sprzedam. Ryszard Jońca, Rurzyca 57, gm. Goleniów 28897-G

FIATA 125p (1982) — sprzedam. tel. 22-15-06. 28909-G

PRZYCZEPKĘ towarową, dużą do samochodu osobowego, sprzedam. Pyrzyce Taxi bagażowa 4 Jedynak. 28913-G

FIATA 125p combi — sprzedam lub zamienię na mniejszy. Szczecin — Podjuchy, ul. Metalowa 27A/1. 28920-G

GARAŻ blaszany, nowy, wymiar 5×3 m typ G-01 sprzedam. Reduty Ordona 72a/3. 28685-G

GARAŻ blaszany na os. Książąt Pomorskich sprzedam. tel. 521-591. 28782-G

Wielki mecz — raz jeszcze

30 tys. zł na budowę hali

DOKŁADNIE 30 459 złotych i 60 groszy przekazaliśmy wczoraj na konto budowy hali sportowo-widowiskowej. Tyle właśnie pieniędzy uzbierało się z dobrowolnych datków szczecinian przed piątkowym meczem koszykówki „Głos" — „Kurier". Niemała to kwota jeśli przyjąć, że na widowni WDS zasiadło około 800 osób. Dziękujemy pięknie wszystkim.

WIDOWISKO sportowe, które zorganizowaliśmy dla uświetnienia 40-lecia naszej gazety, przechodzi powoli do historii. By je utrwalić w pamięci — zamieszczamy dziś kilka foto-migawek ze wspólnej zabawy. Nad jej przygotowaniem pracował społecznie spory zespół ludzi. Zewsząd też mieliśmy dowody życzliwości i bezinteresownej pomocy, bez której trudno sobie wyobrazić całe przedsięwzięcie. Dziękujemy więc kierownictwu WDS-u z Ryszardem Mielczarkiem na czele, wykładowcom i studentom Instytutu Kultury Fizycznej US, zawodnikom KS Pionier i Akademickiego Klubu Karate, zespołowi Dixie Lovers i kierownictwu klubu „Trans", Izbie Rzemieślniczej, szczecińskiemu oddziałowi CZSS „Społem", Liceum Medyczne mu przy pl. Orła Białego, działaczom ZW TKKF, porządkowym Bernardowi Gburczykowi i Eugeniuszowi Kozłowskiemu i wielu innym. Dziękujemy fundatorom nagród: WFS, dyrekcji Szczecińskiego Wydawnictwa Prasowego, „Ruchu", Zarządu Portu Szczecin-Świnoujście, Browaru Szczecińskiego, „Pomeranii", dowództwu 12 Dywizji Zmechanizowanej, kierownictwu spółdzielni „Iskra" Mierzyn i kawiarni „Zamkowa".

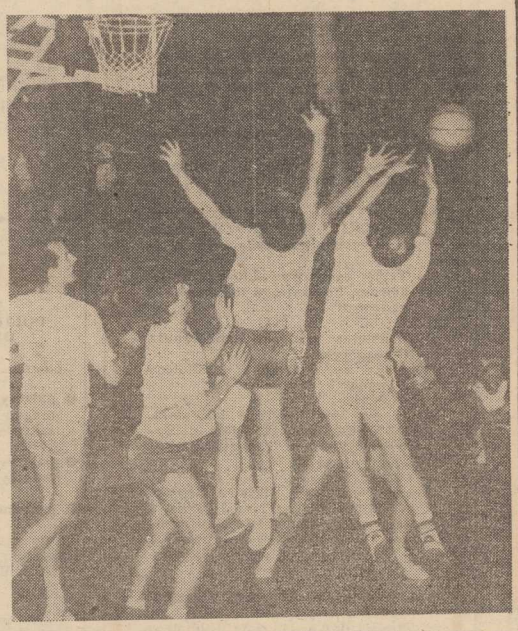

Dzięki wszystkim w fundamencie hali sportowo-widowiskowej przybyła jeszcze jedna, znacząca cegiełka. (jas)

W Stali Stocznia podsumowano sezon w pływaniu

W pogoni za europejską czołówką

NAJWAŻNIEJSZYMI osiągnięciami sezonu letniego były starty pływaków Stali Stocznia w reprezentacji Polski. Przede wszystkim w „Zawodach Przyjaźni", gdzie **Krzysztof Chojnowski** wywalczył 3 razy miejsce w finale i ustanowił rekord Polski na 1500 m stylem dowolnym. Nasi reprezentanci startowali także w mistrzostwach Europy juniorów w Genewie (Dariusz **Jarzyna** i Piotr **Albiński**). Niestety uzyskali bardzo słabe wyniki. Jedynym i poważnym kandydatem do reprezentowania naszego kraju w mistrzostwach Europy był Tomasz **Gawroński**. Niestety, nie znalazł on uznania wśród selekcjonerów kadry. Szkoda, bo wynik uzyskany przez niego w tym samym czasie na 1500 m st. dowolnym dawałby mu siódmą lokatę w sofijskich finałach.

PŁYWACY Stali Stocznia ustanowili w sezonie letnim cztery rekordy Polski seniorów i sześć rekordów w kategorii juniorów. Dla porównania, w ubiegłym roku w kat. juniorów żaden z zawodników nie ustanowił nowego rekordowego rezultatu. Wynika z tego, i tak jest w rzeczywistości, że w stosunku do 1984 roku nastąpił zdecydowany postęp wyników całej sekcji. Również bilans medalowy mistrzostw Polski jest na korzyść roku 1985.

Nieco słabiej niż planowano reprezentowali się nasi młodzi pływacy na XII Ogólnopolskiej Spartakiadzie Młodzieży. Było to powodem m. in. zatrucia całej ekipy Szczecina podczas trwania zawodów. Mimo wszystko łączna punktacja juniorów młodszych i starszych utrzymała sekcję Stali Stocznia na pierwszym miejscu.

Biorąc pod uwagę zestawienie osiągnięć medalowych sezonu 1984/85 (halowy i letni), wynika, że nastąpił wzrost medalowy o 23 krążków w stosunku do roku ubiegłego. Nic też dziwnego, że Polski Związek Pływacki wysoko ocenił pracę naszych trenerów. Świadczy o tym również powołanie przez Wydział Szkolenia PZP, na podstawie wyników ostatniego sezonu, pływaków Stali do kadry narodowej: sześciu do pierwszej, również sześciu do rezerw, a dwunastu do reprezentacji Polski juniorów.

— Czy są szanse doprowadzić naszych pływaków do czołówki światowej i europejskiej?

— Jest to bardzo trudne pytanie — mówi koordynator Stali Stocznia Jerzy Troszczyński. — Musimy przede wszystkim stworzyć znakomite warunki najbardziej uzdolnionym zawodnikom. W pierwszej kolejności poprawić warunki treningowe na basenie przez ostrzejszą selekcję wśród seniorów (łącznie z zawodnikami kadry narodowej), zwiększyć starania o poprawienie jakości wyżywienia zawodników, uzupełnić brakujący sprzęt treningowy. Ponadto trzeba utrzymać niezbędną ilość zgrupowań oraz zapewnić naszym pływakom starty w silnej obsadzie międzynarodowej. Jeżeli chodzi o utrzymanie prymatu w grupach młodzieżowych, to musimy poprawić współpracę ze szkołą sportową oraz oceniać i rozliczać trenerów za jakość wykonywanej pracy. Jeżeli te warunki, tak szereg innych o nieco mniejszym znaczeniu, zostaną stworzone, nasze pływanie nadal będzie w czołówce krajowej i zbliżać się będzie do poziomu europejskiego. Z takim celem przystępujemy do pracy. (bt)

W BŁYSKAWICZNYM konkursie na hasło dla „Kuriera" wygrała bezapelacyjnie młodzież Liceum Ogólnokształcącego nr 8.

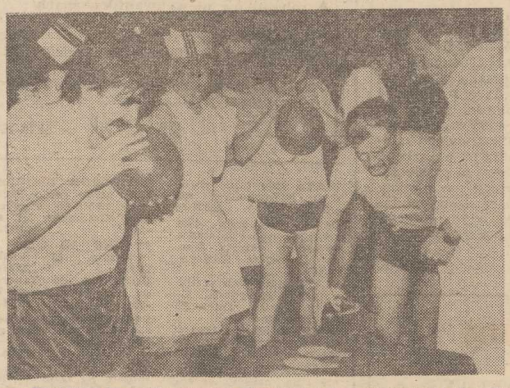

KONTROLA antydopingowa. Okazało się, że nadmuchanie balonika nie jest takie łatwe...

Publiczności podobały się pokazy mistrzów karate.

Zdjęcia: Zb. Jodkowski

Mecz Górnik Z. — Widzew atrakcją nr 1 piłkarskiej środy

Portowcy grają w Sosnowcu

JUTRO piłkarska środa w ekstraklasie. Grają (w nawiasach wyniki z poprzedniego sezonu): Lech — GKS (0:0 i 1:1), ŁKS — Bałtyk (3:0 i 1:0), Śląsk — Stal, Górnik W. — Zagłębie L. (goście są beniaminkami), Motor — Ruch (1:0 i 0:1), Zagłębie S. — Pogoń (1:3 i 3:3), Lechia — Legia (0:2 i 0:1), Górnik Z. — Widzew (2:0 i 2:1).

Po 12 ligowych kolejkach sytuacja w tabeli przedstawia się następująco: Widzew — 19 pkt., Ruch — 17, Górnik Z. i Legia — po 16, Lech — 14, Górnik W. — 13, GKS — 12, Lechia i Pogoń — po 11, ŁKS, Śląsk i Zagłębie S. — po 10, Motor i Bałtyk — po 9, Stal 8 i Zagłębie L. — 7 pkt.

CHOĆ łódzki Widzew nie jest obecnie tak markowym zespołem, jak był w poprzednich sezonach, to jednak **właśnie on nadaje ton ligowym grom. Wciąż jest — jako jedyna drużyna ligi — niepokonany.** W sobotę udało mu się odskoczyć od wicelidera, którym został Ruch Chorzów, o dwa punkty. Dobra to zaliczka przed jutrzejszym wyjazdowym meczem z zabrzańskim Górnikiem. Ten zapewne zechce się zrewanżować za pogrom 1:4, jakiego doznał w Warszawie z Legią. **Tą porażką górnicy kolejny raz udowodnili, że grają w kratkę.** Efektem tego utrata pozycji wicelidera i doścignięcie zabrzan przez legionistów. Za czołową czwórką Lech, lecz już w tej chwili bez szans na włączenie się do walki o tytuł mistrza jesieni. Bardziej grozi mu obsunięcie się w klasyfikacji gdyż Górnik Wałbrzych i GKS Katowice mocno naciskają. **Tuż za tymi drużynami z dorobkiem 11 punktów plasują się Lechia i Pogoń.**

Nasza drużyna wciąż gra poniżej oczekiwań. W sobotę wreszcie, po serii 5 remisów w Szczecinie, zeszła z murawy przy Twardowskiego jako zwycięzca, lecz nikogo chyba swą postawą nie zachwyciła. Sukces w meczu z Lechią nie był bowiem sukcesem efektownym.

A swoją drogą — jak już nie raz pisaliśmy — dziwna jest ta nasza liga. **Pogoń przy swej obecnej formie, gdyby tylko wykorzystała część z supersytuacji, jakie stworzyła na własnym boisku, mogłaby być jedną z czołowych drużyn ekstraklasy.** 5 razy bowiem straciła u siebie po 1 punkcie, każdorazowo zaprzepaszczając znakomite szanse na zwycięstwo. Mogłaby więc mieć z powodzeniem o te 5 punktów więcej. 1 to (choć była od rywali lepsza) przy grze niezbyt efektownej.

W meczu z Lechią trener **Jezierski** zastąpił **Turowskiego Prokopowiczem**, który zdobył bramkę. Choć w sumie rewelacyjnie nie grał, to jednak uzyskany gol nakazuje by próbować tego zawodnika, stawiać na niego z nadzieją, że w kolejnych meczach zaprezentuje się jeszcze korzystniej.

SPOTKANIE w Sosnowcu rozpoczyna się o godz. 14.30. W Pogoni nie zagra kontuzjowany **Biernat** i ukarany czerwoną kartką **Miązek**. Dolegliwości odczuwają również **Urbanowicz** i **Włoch**. Następny mistrzowski mecz szczecinianie stoczą w najbliższą niedzielę na własnym boisku z Motorem. (jg)

Z okazji 40-lecia „Kuriera"

Spotkanie w WFS

Z OKAZJI 40-lecia naszej gazety odbyło się spotkanie kierownictwa Wojewódzkiej Federacji Sportu z gronem dziennikarzy „Kuriera", zajmujących się problematyką sportową. Prezes federacji — Władysław **Kaczanowski** przekazał na ręce z-cy redaktora naczelnego Eugeniusza **Pawłowskiego** list gratulacyjny wysoko oceniający publicystyczno-informacyjny i organizatorski dorobek gazety w dziele popularyzacji sportu. Stwierdził jednocześnie iż „Kurier" jest nie tylko propagatorem i inspiratorem wielu działań na tej niwie, lecz także ich wnikliwym i krytycznym obserwatorem, dopomagającym w ten sposób w rozwiązywaniu wielu problemów. Oceniając wzajemną współpracę jako bardzo dobrą prezes WFS wyraził przekonanie iż nadal będzie się ona podobnie rozwijać. (jg)

Rekreacja w zakładzie pracy

Dopisała pogoda i frekwencja

JEDNO z najbardziej prężnych ognisk TKKF funkcjonuje w Załomiu. Działa ono przy tamtejszej fabryce kabli. Niemal w każdy wolny od pracy dzień szef ogniska Andrzej Dedyński organizuje z prawdziwego zdarzenia festyny sportowo-rekreacyjne. Ostatni odbył się w miniona niedziele. Dopisała pogoda i frekwencja. W kilkunastu konkurencjach brało udział ponad 600 osób. Największym zainteresowaniem cieszyły się biegi na dystansie 2 km. W kategorii dziewcząt zwyciężyła Dorota Nowak a wśród chłopców Ryszard Kroplewski. Natomiast w strzelaniu z wiatrówki pierwsze miejsce zajął Ryszard Kroplewski.

Najlepiej zbudowani walczyli w konkurencji podnoszenia ciężarka, najsprawniejsi w skakance. Rzucano także do celu. Dla dzieci przygotowano szereg atrakcyjnych zabaw. Największym wzięciem cieszyła się jazda konno. Te atrakcje przygotowała sekcja jeździecka, działająca przy FK „Załom".

NASTĘPNE spotkanie z rekreacją w Załomiu odbędzie się z okazji „Gonitwy za Lisem" — w dniu 3 listopada br. (bt)

WTOREK, 15 PAŹDZIERNIKA

DZIŚ: Teresy, Jadwigi
JUTRO: Gawła, Florentyny

POGODA

ZACHMURZENIE umiarkowane. Temperatura do 14 stopni. Wiatry słabe i umiarkowane z kierunków północnych.

DZIŚ rano w Szczecinie ciśnienie wynosiło 1025 hPa (769 mm Hg). W ciągu dnia wystąpi wzrost ciśnienia.

TEATRY

WSPÓŁCZESNY (423-75) „Amadeusz" g. 18; **POLSKI** (22-16-21) „Lekarz mimo woli" g. 19; **MAŁA SCENA** — „Stara kobieta wysiaduje" g. 17.

KINA

DELFIN (468-78) „Bal" g. 15.45, 20.15, fr.-wł., l. 15; środa: g. 9, 11.15, 13.30, 15.45, 18, 20.15; **COLOSSEUM** (458-18) „Star 80" g. 16, 18, 20. USA, l. 18; środa: „Gliniarz z Beverly Hills" g. 16, 18, 20, USA, l. 18; **KORAB** — „Poszukiwacze zaginionej arki" g. 17, USA, l. 12; „Prawdziwe życie Drakuli" g. 19.15, rumu., l. 15; **KOSMOS** (380-03) „Pechowiec" g. 9, 11.15, 13.30, 16, 18.15, 20.30, fr., l. 12 (wtorek i środa); **BAŁTYK** (733-35) „Powrót Jedi" g. 14.30, USA, l. 12; „Komandosi z Nawarony" g. 17, 19.15, ang., l. 15 (wtorek i środa); **POLONIA** (22-18-34) „Imperium kontratakuje" g. 16, USA, l. 12; „Błękitny grom" g. 14, 18.30, USA, l. 15; **PIONIER** (475-02) „Ucieczka z Nowego Jorku" g. 17, 19, USA, l. 18; „Przeklęte Oko Proroka" g. 13, 15, pol., l. 12; środa: „Zaginiony" g. 9, 11.15, 15.30, 18, 20.15, USA, l. 15; „Michał Strogow" g. 13.30, bułg., l. 15; **ZAMEK** (kino seniora) „Sprawa Kramerów" g. 17, USA, l. 15; „Nagonka" g. 19, jug., l. 18; **MARS** — „O dzielnym kowalu" g. 16, CSRS; „Sąturn 3" g. 18, 20, ang., l. 15; **SZMARAGDOWE** (Zdroje) „Tajemnica szyfru Marabuta" g. 17, pol.; „Thale" g. 18.30, rum., l. 18; **PRZYJAŹŃ** (Dąbie) „Zagadka nieśmiertelności" g. 17.30, 19.15, ang., l. 18; **1 MAJ** (Żydowce) „1941" g. 18, USA, l. 15; **BAJKA** (Police) „Superman III" g. 17, 19.15, USA, l. 12; **JUTRZENKA** (Chojna) „Dwa dni razem" radz., l. 15; **GRYF** (Gryfino) „Butch Cassidy i Sundance Kid" USA, l. 15; **ROBOTNIK** (Pyrzyce) „Smażalnia story" pol., l. 15; „Na ringu" rum., l. 15; **WISŁA** (Goleniów) „Zagadka nieśmiertelności" ang., l. 18; **INA** (Stargard) „Pechowiec" fr., l. 12; „Przemytnicy" pol., l. 18; **WENUS** (Goleniów) „Cena strachu" USA, l. 18; **DAR** (Stargard) „Wejście smoka" chiński, l. 15; „Strefa graniczna" radz., l. 12; **CUKROWNIK** (Stargard) „Katapulta" CSRS, l. 18.
REPERTUAR KIN na podstawie informacji OPRF.

DYŻURY

SZPITALE
CHIR. DZIECIĘCA — Unii Lubelskiej (dyżur ogólny); **DYŻUR OPARZENIOWY** — Wojciecha 7; **CHIR. DOROSŁYCH** — Arkońska; **WEWN., POŁOŻNICTWO, GINEKOLOGIA** — rejonowe.
PRZYCHODNIE
DZIECIĘCA — Wojciecha 7 — g. 20—8; **DOROSŁYCH** — al. Jedności Narodowej 12 — g. 19—7; **STOMATOLOGICZNA** — al. Jedności Narodowej 12 — g. 20—7.
APTEKI
WOJ. POLSKIEGO 17 (dod. odtrutki) tel. 352-61; **MARCINA** 1 — 222-109; **STOCZYN**, Nad Odrą 20 — 239-422; **ZDROJE**, Bat. Chłopskich 54 — 612-573.
INFORMACJE
PKS — tel. 469-30; Odjazdy autobusów pospiesznych — tel. 936; **KOLEJOWA** — tel. 935; pociągi odjeżdżające — tel. 933; pociągi przyjeżdżające — tel. 934; **SŁUŻBA ZDROWIA** — tel. 425-25 i 445-46 — g. 8—15; **OŚRODEK DOSKONALENIA KADR MEDYCZNYCH** — tel. 770—60 — g. 8—13; **USŁUGOWA** — tel. 428-14 — g. 7.30—15.30; **STAN DRÓG** — tel. 980 — g. 7—21; **O RUCHU STATKÓW W PORCIE I NA MORZACH** — tel. 951; **RODZINA** (PLO, PZB, PZM, „Gryf", „Odra") — tel. 34-716 — g. 8—20; „**TRANSOCEAN**" — tel. 393-68 — g. 8—20.
POGOTOWIA
RATUNKOWE — tel. 999; **MO** — tel. 997; **STRAŻ POŻARNA** — tel. 998; **DROGOWE** — tel. 981; **SPÓŁDZIELCZE** — tel. 982; **ELEKTROWNI** — tel. 991; **GAZOWE** — tel. 992; **WODNO-KANALIZACYJNE** — tel. 994; **LOKATORSKIE** — tel. 986; **POGOTOWIE WODNE MO** — tel. 318-81.

TELEWIZJA

PROGRAM I
14.50 Plastyka dla kl. II. 16.25 Wiadomości. 16.30 „Akademia muzyczna" 16.55 Teleturniej dla dzieci — „Cojak". 17.20 Wiadomości. 17.30 Powtórzenie filmu — „Powrót do Edenu" 18.15 TV informator wydawniczy. 18.40 „Diagnoza" 19 Dobranoc. 19.10 Studio konkursowe — XI Międzynarodowego Konkursu Pianistycznego im. Fr. Chopina. 19.30 Dziennik. 20 Program publicystyczny. 20.30 Film TV jap. — „Oshin". 21.30 Komentarze. 21.55 „Zielony eksport". 22.40 „Muzyczne penetracje". 22.55 Wiadomości.
PROGRAM II
17 „Te nieznośne dzieciaki w życiu i w filmie". 17.30 „Pobocza sportu". 18 Rep. muzyczny — „Rawa blues 85". 18.20 Przeboje Dwójki. 18.30 Kronika (lok.). 19 „Życie i styl". 19.30 Dziennik. 20 Express reporterów. 20.15 Gwiazdy wielkiego sportu. 21 Powroty — Rewal. 21.30 Film RFN „Matka Küsters wedruje do nieba". 23.10 Wiadomości.
ŚRODA
PROGRAM I
8.10 Historia dla kl. VIII. 9 Dla kl. IV — Krajobrazy Polski. 9.30 „Domator". 9.35 „Domowe przedszkole". 10 Wiadomości. 10.10 Film „Zaproszenie". 11.45 „Zielono nam". 12 Nauka o człowieku dla kl. VIII. 12.50 Jęz. polski dla kl. III lic. 13.35 i 14.05 TTR. 14.50 Krajobrazy Polski — dla kl. IV. 15.55 NURT. 16.25 Wiadomości. 16.30 Mag. harcerzy. 16.55 Dla dzieci — „Tik-tak". 17.20 Wiadomości. 17.30 Losowanie Express Lotka i Małego Lotka. 17.40 Archiwum XX wieku. 18 Sport. 19 Dobranoc. 19.10 XI Międzynarodowy Konkurs Pianistyczny im. Fr. Chopina. 19.30 Dziennik. 20 Publicystyka. 20.15 Film fr. „Zaproszenie". 21.50 Komentarze. 22.15 Spotkania w Gorzowie Wlkp. 22.35 Program publicystyczny. 23.05 Wiadomości.
PROGRAM II
17.05 „Konsylium kliniki zdrowego człowieka". 17.30 Impuls. 18 „Pies w literaturze". 18.20 Przeboje Dwójki. 18.30 Kronika. 19 Zdarzenie dnia codziennego. 19.30 Dziennik. 20 „Co pana do nas sprowadza". 20.15 „Dookoła świata". 21 Sport. 22.40 „Oddźmy Ręce". 23.25 Wiadomości.
PROGRAM BERLIŃSKI
PROGRAM I
14.25 Jęz. angielski. 14.55 Jęz. rosyjski 16.50 Gimnastyka. 17 Wiadomości. 17.15 Widowisko dla dzieci. 17.45 Film TV — „Dominic" 18.15 Film animowany. 18.50 TV dziecięca. 19 Hobby. 19.25 Prognoza pogody, kronika. 20 Filmy z waszego wyboru. 21.30 Pon 85. 22.30 Kronika. 22.45 „Trofea Ladislava Bazso"
PROGRAM II
17.35 Gimnastyka. 17.45 Wiadomości. 17.50 TV dziecięca. 18 „Młode talenty". 18.25 Czarny kanał. 18.55 Wiadomości. 19 Film TV fr. — „Cyrkówka Dorotki". 20 Program rozrywkowy. 21.15 Studio Drezno. 21.30 Kronika. 22 Film chiński — „Pod mostem".

RADIO

PROGRAM I
16.05 Muzyka i Aktualności. 17.30 Ten stary dobry jazz 18.20 Z radiowych studiów 19 Magazyn informacyjny 19.30 Radio Olsztyn. 20.15 Koncert życzeń. 20.45 „Święty Manuel dobry męczennik" 21.05 Kronika sportowa. 21.15 Reportaż z III etapu XI Konkursu Pianistycznego. 22.05 Na różnych instrumentach. 22.20 Kronika muzycznych wspomnień. 23.30 Poetyckie prezentacje. 23.50 Melodie na dobranoc.
PROGRAM II
15 Pamiętniki i wspomnienia. 15.10 Romantycy — muzyki rockowej. 16 Studio Konkursu Chopinowskiego 16.50 „Port lotniczy". 17.05 Felieton. 17.15 Dziennik. 17.20 Szczeńskie na grania. 17.40 Technika i postęp. 18 Ludzie i sprawy. 18.30 Klub Stereo. 19.30 XXVIII Międzynarodowy Festiwal Muzyki Współczesnej. 21.05 Wieczorne refleksje. 21.10 Muzyka Seweryna Krajewskiego. 21.30 Wieczór literacko-muzyczny. 21.40 Teatrem poetana 22.10 Studio Konkursu Chopinowskiego. 23 I. Bunin — „Łąka". 23.20 Słuchajmy razem. 0.10 Głosy, instrumenty, nastroje. 0.45 Miniatura literacka.
PROGRAM III
15.05 Rockowe archiwum. 15.45 Reportaż. 16 Zapraszamy do Trójki. 17.30 Polityka dla wszystkich. 19 Jak wyżywić świat. 19.30 Troche swinga... 19.50 „Bunt". 20 Cały ten rock. 20.45 Warsztaty muzyczne. 21 Shlomo... era Paganiniego. 21.45 Książka tygodnia — „Przezrocza". 22.15 Duke Ellington i jego muzyka. 22.45 Posłuchać warto. 23 Zapraszamy do Trójki. 23.50 „Dziennik złodzieja".
PROGRAM IV
14 Klub Niebieskiej Tarczy. 14.25 Rozgłośnia Harcerska. 15.30 „Między nami". 16 Lektury nastolatków. 16.10 Katalog polskich pianistów jazzowych. 16.30 Widnokrąg. 17.05 Relacja z XI Międzynarodowego Konkursu Pianistycznego. 18 W poszukiwaniu harmonii. 18.20 Muzyczne hobby. 18.40 Studio ekspertów. 19.40 Jęz. niemiecki. 19.55 NURT. 20.20 Wieczór muzyki i myśli. 23 Album plytowy. 23.50 Lektury Czwórki. 23 Muzykoterapia. 23.30 Człowiek i nauka.

NAUKA

STUDENT — matematyka, tel. 77-806. 28777-G

NIEMIECKI — lekcje, tłumaczenia, konwersacje, tel. 619-133. 28748-G

JĘZYK angielski — tel. 612-322. 28697-G

STUDENT — matematyka, 22-19-12. 28627-G

PRACA

ZAOPIEKUJĘ się dzieckiem od 3 lat. Włościańska 59/5. 28709-G

ZAKŁAD Malarski. Marian Fluk — zatrudni tapeciarza i malarza rencistę, tel. 231-765. 28670-G

PANI poszukuje pracy w sektorze prywatnym, tel. 354-34. 28664-G

POSZUKUJĘ opiekunki do półrocznego dziecka na pare godzin, ul. Dunikowskiego 46/45. 28576-G

MATRYMONIALNE

ROZWIEDZIONY lat 43 pozna panią do lat 49. Cel matrymonialny. Oferty Biuro Ogłoszeń Szczecin 29357.

PANOWIE! Oferty czarujących Pań znajdziecie w Biurze Matrymonialnym Uniwersum, Gdańsk 37, skr. 91. 26342-G

PANI lat 36, duże mieszkanie, prywatny zakład, wykształcenie wyższe pozna pana. Cel matrymonialny. Oferty Biuro Ogłoszeń Szczecin 26523.

ROZWIEDZIONY, przystojny, inżynier z samochodem, pozna panią, ładną o miłej prezencji do lat 38. Cel matrymonialny. Oferty Biuro Ogłoszeń Szczecin 28842.

NIERUCHOMOŚCI

DZIAŁKĘ budowlana, uzbrojoną w Szczecinie kupię. Oferty Biuro Ogłoszeń Szczecin 27697.

SPRZEDAM pół domu w Goleniowie. Wiadomość kiosk warzywny przy dworcu lub dzwonić po godz. 18 tel. 43-09. 28505-G

DZIAŁKĘ budowlana, duża w okolicach Świnoujścia lub w Międzyzdrojach kupię. Oferty Biuro Ogłoszeń Szczecin 28911.

DOMEK komfortowy w Świeciu n. Wisłą zamienię na mieszkanie lub domek w Szczecinie, tel. Świecie n. Wisłą 11-356. 28881-G

SEGMENT stan zerowy, materiały — sprzedam. Oferty Biuro Ogłoszeń Szczecin 28849.

PÓŁ bliźniaka sprzedam w rozliczeniu M-4, telefon, garaż, tel. 740-76. 28326-G

ODSTĄPIĘ działkę ogrodniczą — Warszewo. Oferty Biuro Ogłoszeń Szczecin 28784.

MIĘDZYZDROJE — sprzedam dom komfortowy blisko morza. Oferty Biuro Ogłoszeń Szczecin 28720.

DOMEK własnościowy szeregowy z działką w Szczecinie-Gumieńcach, Poronińska 10a zamienię na własnościowe 3-pokojowe w Szczecinie lub Łodzi. 28633-G

DOMEK zamienię na mieszkanie lub sprzedam, tel. 22-78-89. 28595-G

DZIAŁKĘ warzywną Szosa Polska — sprzedam, Bukowe, Różowa 18/4. 28527-G

RÓŻNE

ZLECĘ fachowcom dokończenie więźby dachowej, tel. 22-41-76. 28312-G

TELEPOGOTOWIE — przestrajanie telewizorów i radioodbiorników — Martyniuk, tel. 88-474. 24480-G

KOLOR Jowisz, 22-77-95 — Radek. 26015-G

TELENAPRAWA. Miśkiewicz, 527-686. 23906-G

TELENAPRAWY. Solcker, 613-658. 25519-G

MAGNETOWIDY przestrajam, inż. Mastowski, 752-65. 26514-G

TELEPOGOTOWIE — Czernik, 809-04. 26551-G

COLOR telenaprawy — Uznański, 22-85-97. 27766-G

TELENAPRAWY — śród mieście, Sirowy, 524-158. 28535-G

KOLOR — Jowisz, Neptun, Helios, Wela, Wenus, Rubin 202 oraz przestrajanie fonii wszelkich typów OTV, Stanisław Szczepański, ul. Asnyka 25, Gryfino, tel. 32-33. 28839-G

ANTENY instaluje, tel. 22-48-59, Waszkinel. 28661-G

ANTENY. Dawid, 22-14-41. 26673-G

ANTENY instaluje. Kiziewicz, 380-57. 27903-G

CZYSZCZENIE kożuchów, futer, skór, barwienie kożuchów, skór, Szczecin, Bol. Krzywoustego 15. Adam Dzikowski. 27953-G

CZYSZCZENIE dywanów, wykładzin. Grela, 838-03 (8—16). 27676-G

NAPRAWA lodówek sprężarkowych. 768-50. Kaczor. 27752-G

TRANSPORT — przeprowadzki. Rybczyk — 522-856. 26176-G

PRZEPROWADZKI. 765-58, Kozłowski. 25558-G

DUŻY wybór mebli po leca sklep, ul. Malinowa 15. 21845-G

TAPETOWANIE — malowanie. Wojciech Przekwas, tel. 22-70-54. 25346-G

USŁUGI hydrauliczne. Jaworski, tel. 521-773. 22474-G

PRALKI, programatory. Rutkowski, 52-46-56. 25903-G

PRALKI — Mikucki, 822-183. 28580-G

PRALKI, programatory 758-08. Konieczny. 25233-G

TAPICERKA drzwi. Książkiewicz, 230-840. 27257-G

GOŚCIMIŃSKI, cyklinowanie. 22-49-06. 27550-G

CYKLINOWANIE. Penkalla, tel. 708-53 (15—19). 28707-G

ZESPOŁY muzyczne na wesela, zabawy poleca Biuro Pośrednictwa — 52-15-97. Maksylewicz. 27894-G

GARAŻ do wynajęcia, Gumieńce, Białostocka 86. 28744-G

FABRYCZNIE nowego Fiata 125 zamienię na fabrycznie nowego Fiata 126 p. Oferty Biuro Ogłoszeń Szczecin 28873.

ŚWIADKOWIE zajścia w barze „Bolko" w dniu 05.09.85 ok. godz. 12.30 proszeni są o kontakt telefoniczny z numerem 703-37. 28818-G

KUPNO

BONY PeKaO kupię, tel. 23-23-86. 29259-G

MASZYNĘ kuśnierską kupię. Ruglańska 16/61 lub Stargard, os. XXX-lecia PRL B9/D9 po 19. 27962-G

MUROWANY garaż okolice Szpitala Kolejowego, kupię, wynajmę. Oferty Biuro Ogłoszeń Szczecin 27699.

ZX SPECTRUM 48-K, kupię, tel. 62-19-17 po 15. 28905-G

GARAŻ os. Kopernika kupię, Stargard, 77-10-94 28373-G

MUSZLĘ lub minerał kupię. Oferty Biuro Ogłoszeń Szczecin 28833.

RÓŻNE książki kupię. Oferty Biuro Ogłoszeń Szczecin 28838.

DACHÓWKĘ kupię, tel. 754-65 po godz. 17. 28797-G

KIOSK warzywno-owocowy kupię. Oferty Biuro Ogłoszeń Szczecin 28566.

KRZESEŁKO niemowlęce kupię, tel. 823-858. 28550-G

GARAŻ w rejonie ul. Kadłubka kupię, telefon 230-848. 28549-G

PIEC gazowy c.o. oraz koślacke do trawy kupię, tel. 767-82. 28518-G

KAROSERIĘ Zastawy 1100 kupię, tel. 39-539. 28503-G

SPRZEDAŻ

NEPTUN kolor. części Skody sprzedam, tel. 613-611. 23344-G

PRALKĘ automatyczną (nowa), tostownice oraz schładzarki do napojów (nowe), sprzedam, ul. Arkońska 16/2, tel. 709-63. 29309-G

LODÓWKĘ Polar, akordeon Weltmeister sprzedam, tel. 469-25. 29058-G

SZLIFIERKĘ taśmową stolarską sprzedam, tel. 22-65-36. 29294-G

BOAZERIĘ sprzedam, tel. 176-831. 29256-G

PERKUSJĘ elektroniczną sprzedam, restauracja „Bajka" zespół muzyczny. 29226-G

ZX Spectrum sprzedam, tel. 785-24. 29307-G

KOŻUCH damski, krótki (turecki), sprzedam, Chopina 55 pokój 410. 29064-G

KOŻUCH damski sprzedam, tel. grzecz. 388-33. 29069-G

KOŻUCH damski, mały rozmiar i kurtkę skórzaną sprzedam — tel. 752-16. 27833-G

JAMNIKI 6-tygodniowe sprzedam, Szczecin, Jagiellońska 92/32. 28629-G

MOTOCYKL CZ 350 — sprzedam, tel. 178-202, po 16. 29349-G

HANOMAGA F-45 — skrzyniowego sprzedam. Oferty Biuro Ogłoszeń Szczecin 29276.

WOŁGĘ Gaz 24 (1980), stan bardzo dobry zamienię na mniejszy lub sprzedam, tel. 73-51-67. 29312-G

NOWE opony Uni Royal 165×13, telewizor czarno-biały Neptun oraz Elektronika miniaturowy, sprzedam, tel. 709-83. 29310-G

PRALKĘ automatyczną, polską, nową, sprzedam. Oferty Biuro Ogłoszeń Szczecin 28532.

PRALKĘ automatyczną, piec akumulacyjny (nowe), sprzedam, telefon 472-96. 28568-G

LODÓWKĘ Polar na gwarancji — sprzedam. Ofiar Oświęcimia 16/89. 28877-G

LODÓWKĘ sprzedam, zamienię na zamrażarkę, tel. 22-87-96. 28742-G

LODÓWKĘ Polar 160 — sprzedam, Jagiellońska 2/6. 28387-G

LODÓWKĘ i pralkę, używana — sprzedam, tel. 521-591. 28783-G

PRALKĘ automatyczną sprzedam. 383-30. 28791-G

DOMOWY magiel elektryczny „Kalinka" — sprzedam. Oferty Biuro Ogłoszeń Szczecin 28704.

NOWĄ wieloczynnościową maszynę „Łucznik" sprzedam, tel. 22-83-30 (od 16 do 18). 28515-G

WANNĘ 1,70 sprzedam, tel. 703-84. 28366-G

PŁYTY Żerań, tanio — sprzedam, tel. 71-993. 28721-G

CEGŁĘ klinkierową — sprzedam, oraz tanio grzejniki panelowe, tel. 613-956. 28483-G

PIEC c.o. gazowy — sprzedam, tel. 23-26-32. 28853-G

DEKORACYJNEGO fikusa, sprzedam. Sikorskiego 7/27 od 15 do 17. 28600-G

POMPĘ cyrkulacyjną do c.o. sprzedam 734-09. 28749-G

KOMPUTER, lampę bluskową sprzedam, tel. 469-09. 28749-G

SPECTRUM z literaturą sprzedam, 619-766. 28654-G

KOMPUTER Commodore 116, sprzedam, tel. 734-23. 28835-G

WÓZEK głęboki ze spacerówką, sprzedam, tel. 22-03-04. 28788-G

WIERTARKĘ, aparat do masażu, samowar, buty z łyżwami, płaszcz skórzany zamszowy, kurtkę skórzaną, kożuszek, dywan, sprzęt stereo z kolumnami prod. japońskiej, akordeon 40-basowy, płaszcz zimowy, komplet kreślarski — radziecki, futro karakułowe duże, sprzedam, tel. 224-998. 28484-G

PŁOT metalowy sprzedam. Oferty Biuro Ogłoszeń Szczecin 28798.

PENTACON SIX TL — nowy, pilnie sprzedam. Oferty Biuro Ogłoszeń Szczecin 28716.

AGREGAT prądotwórczy, benzynowy, sprzedam, tel. 768-78. 28747-G

AKWALUNG — nowy sprzedam. Oferty Biuro Ogłoszeń Szczecin 28745.

DZIAŁKĘ gospodarczą oraz konstrukcje stalową 4 namiotów w okolicy Szczecina sprzedam. Oferty Biuro Ogłoszeń Szczecin 28635.

PIANINO (nowe) sprzedam. Goleniów, ul. Piaskowa 7/7 po 15. 28480-G

NOWE video Philips 2020 z kasetami sprzedam, tel. 22-55-40. 28496-G

VIDEO VHS — Sharp, sprzedam, tel. 22-83-48 po godz. 18. 28863-G

SYNTHESIZER Vermony na gwarancji. Flagier BP-2 BOSS-ROLAND DA, sprzedam, tel. 612-031. 28726-G

AKORDEON — nowy sprzedam, tel. 22-50-61. 28719-G

MAGNETOFON Dama Pik, WSH-111, sprzedam, tel. 741-68. 28793-G

WELTMEISTER 96, Elektron 738 color, lisy wyprawione, radiomagnetofon Sanyo, kożuszki oraz płaszcz skórzany turecki — nowy, sprzedam, Police, Bieruta 11/2. 28795-G

GRAMOFON GS-433, czarny, sprzedam, tel. 707-53. 28331-G

RADIOMAGNETOFON Philips stereo, alarm zabezpieczający mieszkania, sprzedam, tel. 500-593. 28841-G

KOMPLET wypoczynkowy jugosłowiański, welurowy, zielony — sprzedam. Kruszwicka 7. 28987-G

ŁÓŻKO piętrowe sprzedam, 52-39-88. 28511-G

BIURKO młodzieżowe nowe sprzedam, Goleniów, tel. 34-21 po 16. 28514-G

JASNĄ biblioteczkę tanio sprzedam, tel. 394-03. 28531-G

NOWĄ „Ine" i nowy dywan belgijski 2,5×3,5 sprzedam, tel. 620-583 (wieczorem). 28541-G

ZESTAW wypoczynkowy jugosłowiański bordo skay tanio sprzedam, tel. 22-54-94. 28552-G

NARZUTY wełniane włochate, sprzedam, tel. 22-50-75. 28657-G

MEBLOŚCIANKĘ Barnim szafę sprzedam, tel. 22-30-46 po 16. 28699-G

LOKALE

DWA mieszkania M-3 w Świnoujściu zamienię na większe. Oferty Biuro Ogłoszeń Szczecin 29370.

MIESZKANIE 2—3-pokojowe w Szczecinie kupię, tel. 753-83. 29335-G

MIESZKANIE M-3 kupię, tel. 83-23-24. 29242-G

MIESZKANIE 3-pokojowe, centrum, sprzedam, tel. 39-833. 29336-G

---

11 października 1985 r. po krótkiej i ciężkiej chorobie zmarł nasz ukochany Mąż, Tatuś, Teść, Dziadziuś i Brat

Roman Drusko

lat 53

Opatrzony św. sakramentami. Msza żałobna odbędzie się 16 października o godz. 8 w kościele pod wezwaniem św. Krzyża.

Pogrzeb na Cmentarzu Centralnym o godz. 13, o czym powiadamia pogrążona w smutku

ŻONA z DZIEĆMI

„KURIER SZCZECIŃSKI" — dziennik RSW „Prasa—Książka—Ruch" WYDAWCA: Szczecińskie Wydawnictwo Prasowe 70-550 Szczecin pl. Hołdu Pruskiego 8. REDAKCJA 70-550 Szczecin, pl. Hołdu Pruskiego 8 (skr. poczt. 70-923 Szczecin) redaktor naczelny — Ireneusz Jelonek DRUK: Szczecińskie Zakłady Graficzne TELEFONY: centrala 430-21 sekretariat red. naczelnego 457-41, sekretarz redakcji 467-21, dz. miejski 462-35 dz. ekonom.-morski 427-77 dz. sportowy 379-50 dz. łączności z Czytelnikami 450-21 OGŁOSZENIA przyjmuje Biuro Reklam i Ogłoszeń 70-550 Szczecin pl. Hołdu Pruskiego 8, tel. 394-34 Cena prenumeraty miesięczna 147 zł kwartalna 441 zł, półroczna 882 zł, roczna 1 764 zł. Za treść i termin druku ogłoszeń redakcja nie ponosi odpowiedzialności. Materiałów nie zamówionych redakcja nie zwraca J-9

Rozmowa z dyr. WPHW mgr. Adamem Jankowskim

Co to znaczy „wzorcowy sklep"?

— PANIE dyrektorze, powstają coraz to nowe sklepy wzorcowe PSS „Społem" — a co z waszymi? Czy także włączacie się do tej ogólnopolskiej akcji?

— Jak najbardziej, i chcemy się do niej dobrze przygotować. Wzorcowy sklep musi mieć dobrą i pełną obsadę, estetyczny wygląd, niezłą ofertę handlową. Wiadomo, że w branży przemysłowej trudniej o towar niż w spożywczej. Założyliśmy sobie, że do końca przyszłego roku powstanie w województwie 14 sklepów wzorcowych WPHW. Najwięcej będzie ich oczywiście w samym Szczecinie. „Platan", „Heban", „Domos", „Odzieżowiec" to w bliskiej przyszłości właśnie nasze wzorcowe placówki handlowe, oferujące klientom artykuły przemysłowe.

— Z tego wniosek, że już niedługo nadejdzie czas, gdy BEZ PRZEDPŁATY można będzie wreszcie nabyć pralkę, lodówkę, telewizor czarno-biały, odkurzacz, meble...

— Zmierzamy do tego. Sądzę jednak, że prędzej do takiego stanu dojdzie w terenie niż w mieście. Sytuacja będzie klarować się powoli.

NAJWIĘCEJ przedpłat do realizacji mamy np. na zamrażarki. Szybciej powinien ustabilizować się rynek w lodówkach, odkurzaczach, elektrycznych młynkach, telewizorach. Ważne bardzo w tym dziele jest zaopatrzenie punktów napraw w potrzebne części zamienne. W kraju muszą być stworzone warunki ku temu, by detale stosowane w naprawach opłacało się produkować. Już w tym roku chyba zlikwidujemy ostatecznie przedpłaty na meble. W tej branży więc rynek ustabilizuje się najprędzej.

— DLACZEGO jednak po telewizory kolorowe szczecinianie muszą jeździć do Stargardu, Bydgoszczy albo na Śląsk? Ten towar wciąż pozostaje u nas rarytasem.

— W naszym mieście więcej niż gdzie indziej jest ludzi dysponujących sporą gotówką. Telewizory to artykuły centralnie dzielone. Szczecińskie WPHW udzieliło rok temu pożyczki Gdańskim Zakładom Elektronicznym „Unimor" produkującym „Neptuny" (kolor i czarno-białe) dlatego też nasze miasto poza rozdzielnikiem otrzymuje dodatkowo 2 tysiące telewizorów rocznie. To spory zastrzyk i tak będzie jeszcze 2 lata. Producent rzetelnie wywiązuje się z umowy.

— JAK WYGLĄDAJĄ w WPHW kontrakty importowe?

— Prócz tych utrzymywanych przez resort — mamy własne. Rozwijamy kontakty z tzw. wymiany przygranicznej z NRD. Ostatnio przebranżowiliśmy sklep rowerowy przy ul. Mazurskiej i stworzyliśmy tam sondażową placówkę z artykułami sprowadzanymi z NRD. Tam kieruję wszystkich zainteresowanych bielizną męską i damską, artykułami niemowlęcymi i dziecięcymi. W ten sposób próbujemy zorientować się co idzie najlepiej, by ukierunkować się na potrzebne artykuły, skutecznie uzupełnić ofertę krajową.

— Czy jest pan zadowolony z wyników WPHW?

— Trudno być tak bez reszty zadowolonym mając świadomość, że nie spełniamy wszystkich oczekiwań klientów. Jestem jednak optymistą. Generalnie — przedsiębiorstwo ma naprawdę dobre wyniki. Jeśli chodzi o dynamikę obrotu wszystkich podstawowych branż — uplasowaliśmy się w krajowej czołówce. Pod tym względem wyprzedziliśmy w województwie takie kolosy jak PSS „Społem" i WZSR. Na rok przyszły zakładamy dalszy wzrost dynamiki obrotów o 25 proc. Będzie zatem więcej towarów. Przy będzie również nieco powierzchni handlowej: rozbudowany „Helios", nowy pawilon w Świnoujściu przy ul. Matejki oferujący towary do wyposażenia wnętrz. Na r. 1986 planujemy również generalną modernizację „Odzieżowca". Najwięcej będzie tam ubiorów.

— A co z branżą spożywczą? Nieoczekiwanie 3 lata temu WPHW zaczęło handlować artykułami żywnościowymi. Czy nadal ów trend będzie utrzymany?

— Docelowo 30 proc. obrotów chciałbym uzyskiwać w branży spożywczej. Każda większa organizacja handlowa na świecie organizuje branżę spożywczą (pochłania najmniej środków obrotowych i prawie sama się finansuje). Ekonomicznie jest to opłacalne — dlatego będziemy trzymać się takiej koncepcji.

— REKAPITULUJĄC — rzec można, że WPHW stawia na operatywność i nowoczesność, a to powinno zaprocentować w przyszłości.

— Tak właśnie sądzę. Obecnie mamy strukturę nie spotykaną w kraju: 8 samodzielnych zakładów (5 w mieście i 3 w terenie) funkcjonujących na zasadzie pełnej samodzielności i konkurencji w stosunku do pozostałych. Od dobrej organizacji pracy każde z samodzielnego zakładu zależą zarobki i premie pracowników. To ludzi bardzo mobilizuje, a klient powinien zobaczyć coraz więcej towarów atrakcyjnych, dobrych jakościowo, poszukiwanych...

Rozm.: Danuta WYSOCKA

Kiedy nowe telefony?

KILKAKROTNIE pisaliśmy na naszych łamach o kłopotach z uruchomieniem nowej centrali telefonicznej w Policach. Niestety i tym razem nie usatysfakcjonujemy przyszłych abonentów oczekujących na otrzymanie nowych numerów.

Jak się dowiadujemy w dyrekcji WUT, inwestor centrali, czyli Zakłady Chemiczne wciąż zwlekają z przekazaniem obiektu łącznościowcom. Mało tego, odwiekane są spotkania koordynacyjne z udziałem przedstawicieli „Polic" i WUT. Wydaje się nam, że nadszedł już najwyższy czas by „Police" określiły wreszcie faktyczny termin przekazania centrali i zobowiązania tego dotrzymały.

(wab)

Od jutra

Wystawa morskich projektów wynalazczych

JUTRO o godz. 13 otwarta zostanie interesująca wystawa organizowana przez Klub Techniki i Racjonalizacji „Eureka". Na ekspozycji która trwać będzie do 26 października, w siedzibie klubu przy pl. Batorego 4, zaprezentowane zostaną najnowsze projekty wynalazcze z przedsiębiorstw gospodarki morskiej. Organizatorzy zapraszają, za naszym pośrednictwem, wszystkich entuzjastów techniki i racjonalizacji, a szczególnie młodzież szkolną do obejrzenia tej wystawy.

(wab)

Notatnik szczeciński

● SZCZECIŃSKIE Towarzystwo Naukowe, Wydział Nauk Przyrodniczych i Rolniczych oraz Instytut Ekonomiki, Organizacji i Kierowania Akademii Rolniczej zapraszają zainteresowanych na odczyt prof. dr hab. Stanisława Stachaka nt. „Racjonalność gospodarowania i jej uwarunkowania". Odczyt odbędzie się 16 bm. o godz. 12 w sali nr 255 przy ul. Słowackiego 17.

● KLUB Turystów Pieszych „Wierzchlesy" zaprasza 17 bm. o godz. 18.30 do DK „Śródmieście" na pokaz przeźroczy z letnich wycieczek. Przyjmowane będą zapisy do klubu.

● DK SM „Wspólny Dom" (ul. Marcina 2) przyjmuje zapisy na kursy — kroju i modelowania, tkactwa artystycznego, haftu ręcznego. Informacje tel. 22-14-30 lub w DK pok. nr 8.

Las pielęgnuje się także siekierą

Uratujmy Lasek Arkoński!

OBWÓD LEŚNY GŁĘBOKIE (o powierzchni 539 hektarów) rozciąga się od ul. Zegadłowicza do Pilchowa, poprzez Osów aż do jeziora Goplana w Lasku Arkońskim. Obejmuje on swoim zasięgiem najładniejsze miejsca spacerowe i rekreacyjne naszego miasta.

TUTEJSZE lasy są swoistym rezerwatem flory i fauny. Żyją w nich sarny, dziki, lisy, kuny, gronostaje i wiewiórki. 70 procent drzew to iglaste (przewaga sosny), a reszta to liściaste (dąb, buk, brzoza, jawor, olcha, jesion). Od wielu lat zachwycamy się tym wspaniałym miejscem wypoczynku, nie zdając sobie z tego sprawy, że lasom komunalnym w Szczecinie grozi totalna zagłada! Za dwa lata znikną — jako pierwsze — świerki, a po nich przyjdzie kolej na inne gatunki drzew.

PAMIĘTNA zima 1978/79 spowodowała straty w drzewostanie sięgające od 5 do 100 procent na powierzchni 300 hektarów. W latach minionych plaga mniszki brudnicy dokonała dalszego spustoszenia. Często wiejące silne wiatry wywracają starsze drzewa, które latami czekają na uprzątnięcie i są wylęgarnią robactwa szerzącego ogromne straty. O ludziach dewastujących szkółki leśne i palących w nich ogniska — lepiej nie wspominać... Jest to istna plaga, którą dokonuje dzieła zniszczenia do reszty.

Obecnie 12 tys. metrów sześciennych drzewa oczekuje na usunięcie, a rocznie likwiduje się zaledwie jeden tysiąc... Czyli dopiero za 12 lat zostanie uporządkiwana całość połamanych drzew i oczekujących na wycinkę ze względów sanitarnych. Ale kiedy uda się doprowadzić całość prac pielęgnacyjnych do końca? — z takim pytaniem zwróciliśmy się do Ryszarda Papieża, leśniczego tutejszych lasów od 20 lat.

— Gdybym miał do dyspozycji dziesięciu mężczyzn zamiast czterech — jak obecnie — takiego wielkiego problemu by nie było. Brakuje przede wszystkim dwóch motorowych, dla których pracy jest tu najwięcej. Nie posiadamy dobrego sprzętu w postaci pił motorowych oraz małych pilarek do bieżącej pielęgnacji drzew. O specjalistycznym traktorze mogę tylko marzyć. Las wymaga stałej pielęgnacji siekierą, a brak ludzi hamuje wszelkie roboty. Żaden wykwalifikowany pracownik nie chce przyjść tutaj do pracy, bo brakuje mieszkań. Bez problemu otrzymuje się je w Zarządzie Lasów Państwowych, ale my podlegamy — jako lasy komunalne — pod PZM. Rozebrano kilka lat temu mieszkania służbowe na terenie Osowa, gdyż nie nadawały się do remontu. Nowych oczywiście nie przybyło.

RÓWNIEŻ niskie zarobki za ciężką pracę w zmiennych warunkach atmosferycznych nikogo nie przyciągają. A przecież czekające na wycinkę drzewa tracą swoją wartość. Metr sześcienny drzewa tartacznego kosztuje 4650 zł. Po roku oczekiwania na ścięcie — nadaje się ono już tylko na opał, którego cena wynosi 300 zł. Czy stać nas na takie marnotrawstwo? Tutejszym lasom grozi zagłada i jedynym ratunkiem jest ściągnięcie fachowców. Ze sprzedaży drzewa wszystkie nakłady finansowe zwrócą się z nawiązką.

NIE ROZWIĄŻE sytuacji pomoc młodzieży, gdyż nie wykona się z jej pomocą niebezpiecznych prac. Lasek Arkoński ulega systematycznej dewastacji. Powstałe kilka lat temu społecznym wysiłkiem tereny gier i zabaw są w opłakanym stanie. O 11 stawach leżących odłogiem na tym terenie przykro mówić. Ludzie dewastują i niszczą las, a ja nie mogę ich nawet ukarać mandatem. — Kończy swoją wypowiedź R. Papież.

OD WIELU lat Szczecin szczyci się tym, że jest najbardziej zielonym miastem w kraju. Wycięciu każdego drzewa w mieście towarzyszy wiele dyskusji. Tymczasem istnieje konieczność prowadzenia zabiegów sanitarnych w lesie. Ale tego się od wielu lat w Lasku Arkońskim nie czyni, co może niebawem przynieść opłakane skutki. Szczecińskie „zielone płuca" domagają się jak najszybszej pomocy, bez której mogą niebawem zniknąć z naszego krajobrazu. Do takiej sytuacji nie można w żadnym przypadku dopuścić.

(MK)

Zaśpiewają na Zamku

JUTRO (16 bm.) o godz. 18 w Sali Bogusława Zamku Książąt Pomorskich wystąpią: Chór Szkoły Muzycznej z Kalundborg (Dania) pod dyr. Margrethe Oesderaard oraz Chór Szkoły Podstawowej nr 2 w Szczecinie „Belcanto". Słowo wiążące do koncertu wygłosi Mikołaj Szczęsny. Bilety są do nabycia w kasie Zamku.

(i)

Milicja drogowa prosi świadków

11 PAŹDZIERNIKA ok. godz. 11.45 na Szosie Stargardzkiej (wiadukt nad autostradą) samochód „Volkswagen" z Berlina Zachodniego potrącił pieszego, który poniósł śmierć na miejscu. Świadkowie tego wypadku proszeni są o zgłoszenie się do RUSW Wydział Ruchu Drogowego ul. Kaszubska 35, pok. 13, tel. 30-73-46.

Kronika wypadków

WCZORAJ rano autobus „Ikarus" nr SZA 968D kierowany przez Edmunda Cz. jadąc aleją Wojska Polskiego i wykonując manewr skrętu w prawo potrącił pieszą z dzieckiem. 23-letnia Lidia Cz. i jej córka 4-letnia Magda doznały obrażeń ciała i zostały przewiezione do szpitala.

• • •

W DARZOWICACH (gmina Wolin) „Żuk" nr SZR 6115 kierowany przez Bogdana R. zajechał drogę i zderzył się z motorowerzystą Edwardem D., który doznał obrażeń ciała i został przewieziony do szpitala.

(wg)

Znaleziono

5 BM. na ul. Wilczej znaleziono czarną damską marynarkę. Wiadomość ul. Świętoborzyców 32/6.

PRZYBŁĄKAŁ się chart afgański. Pies ma obrożę i numerek 8506. Wiadomość tel. 505-993.

12 BM. na Niebuszewie przybłąkał się czarny piesek. Wiadomość tel. 525-037 po godz. 16.

W REDAKCJI „Kuriera" w pokoju nr 66 odebrać można dowód rejestracyjny na nazwisko Paweł Kozłowski.

Źle informują

GDYBY ktoś znajdujący się na pl. Kościuszki chciał dojść do Pomnika Czynu Polaków kierując się ustawionymi tam tabliczkami wskazującymi ponoć drogę do pomnika, to na pewno zaszedłby w zupełnie inny rejon miasta. Pisaliśmy już o źle ustawionych tabliczkach, ale widocznie nie ma kto się nimi zająć...

(b)

Spektakl iluzji i czarnej magii

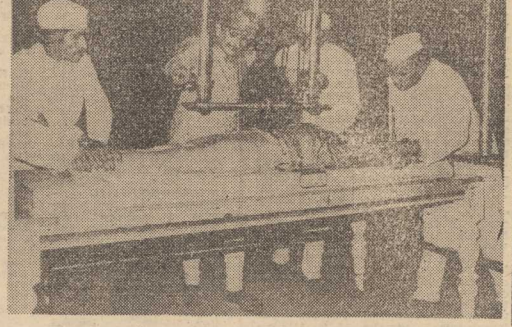

TEGO jeszcze naprawdę nie było! Pod patronatem Ministerstw Kultury (tak!) Indii i PRL rozpoczyna występy w naszym kraju światowej sławy iluzionista P. C. Sorcar jr. Towarzyszy mu trzydziestoosobowa grupa asystentów i muzyków, a wszyscy razem dają 80-minutowy spektakl niezwykłej czarnej magii. 1,5 tony sprzętu, rekwizytów i barwnych, egzotycznych strojów stanowią jego dodatkową oprawę.

Hinduski mag występował ze swoimi iluzjami bodaj we wszystkich państwach naszego globu, także dla koronowanych głów i szefów państw, zaś cały czarodziejski show był wielokrotnie wyróżniony międzynarodowymi nagrodami. Dodajmy, iż większość prezentowanych przez P. C. Sorcara iluzji jest zastrzeżona... patentami.

Mistrz magii wystąpi także w Szczecinie (2, 3, 4 listopada, kino „Promień"). Informacje telefoniczne — nr 436-39.

W „Rarytasie" ciemno

„RARYTAS" przy al. Niepodległości jest sklepem wzorcowym nie tylko z nazwy. Można by o tej placówce pisać wyłącznie w superlatywach gdyby nie fakt, iż klienci mają zastrzeżenia do oświetlenia sklepu. Okna wystawowe tak bardzo tam zabudowano, iż praktycznie przez cały dzień musi być włączone światło. Przy tym tak skonstruowano system oświetleniowy, iż sklep bardziej przypomina lokal gastronomiczny niż miejsce, gdzie dokonuje się zakupów.

Nastrojowe oświetlenie potrzebne jest, owszem, przy piciu kawy. Ale niekoniecznie przy jej kupowaniu.

(m)

Nie zabraknie sanek i łyżew

NIEBAWEM w sklepach najbardziej poszukiwanymi towarami będzie sprzęt sportowy przeznaczony do zimowych szaleństw. W porównaniu z rokiem minionym specjalnych rewelacji jednak nie będzie, gdyż większej dostawy najbardziej poszukiwanego towaru nie przewiduje się. Najwięcej kłopotu będą mieli narciarze z zakupem nart i wiązań zjazdowych, których ilości na półkach będą znikome. Nie powinno zabraknąć łyżew (dętnie kupcy mogą być z numeracją) i sanek, które w minionym sezonie zimowym zalegały sklepy.

(mk)