PL ISSN 0137-9240 Nr indeksu 4583

Kurier Szczeciński

8 stron

26·IV·1945 NIE RZUCIM ZIEMI SKĄD NASZ RÓD

WTOREK, 10 WRZEŚNIA 1985 ROKU

Nr 176 (12 315) Rok założenia 1945 Nakład: 70 000 egz. Cena 6 zł

Pax americana lub eskalacja agresji

Tajne plany Waszyngtonu wobec Ameryki Środkowej

WASZYNGTON PAP. Rząd Stanów Zjednoczonych nie jest zadowolony z rozwoju sytuacji w Ameryce Środkowej i nie może oczekiwać miliarnego zwycięstwa swych sojuszników w Salwadorze i Nikaragui. W związku z tym potrzebuje dalszych funduszy, na które zgodę wydać musi Kongres. Tak w największym skrócie wyglądają główne tezy tajnego dokumentu opracowanego przez Departament Stanu i przedstawionego na „wyjazdowym" posiedzeniu 22 wyższych oficjeli waszyngtońskich, do którego doszło podczas ostatniego weekendu w Panamie.

TREŚĆ tego dokumentu, który na spotkaniu zaprezentował zastępca sekretarza stanu Elliott Abrams, opublikowała agencja Associated Press.

DOKUMENT stwierdza optymistycznie, że nastąpił postęp jeśli chodzi o zrozumienie obecnej polityki rządu przez Kongres i opinię publiczną w USA, jednakże w dalszym ciągu nie może on liczyć na poparcie Kongresu, w szczególności jeśli chodzi o rzekomo niezbędne dodatkowe fundusze. Agencja powołując się na jednego z doradców stwierdza, że chodzi o znaczną sumę — pół miliarda dolarów, co w świetle trudności budżetowych ma niewielkie szanse uzyskania aprobaty ze strony Kongresu.

Dodatkowe pół miliarda ma być uzupełnieniem obecnie wydawanej olbrzymiej kwoty miliarda dwustu milionów dolarów, którą Stany Zjednoczone w ciągu roku przeznaczają na wspieranie proamerykańskich reżimów w Salwadorze, Hondurasie, Kostaryce i Gwatemali oraz kontrrewolucjonistów nikaraguańskich.

Alternatywa zarysowana w dokumencie: pax americana albo dalsza eskalacja agresji niepokoi opinię publiczną nie tylko w Ameryce Łacińskiej, ale i na całym świecie.

Zakładom z Dąbia potrzebna jest pomoc!

Kombinat mięsny przed groźbą bankructwa

ZE SŁÓW Władysława Szumskiego — dyrektora Wojewódzkiego Przedsiębiorstwa Przemysłu Mięsnego — wynika, że zakładom grozi bankructwo. A jeśli już nie kompletna klapa, to przynajmniej powołanie komisarycznego zarządu i program (trudno go sobie wyobrazić) uzdrowienia firmy.

Skąd się bierze tak trudna sytuacja w przedsiębiorstwie, które miało być wzorem nowo-

(Dokończenie na str. 2)

Zagadkowa śmierć córki Shirley Bassey

LONDYN PAP. Jak podały agencje zachodnie w przepływającej przez Bristol rzece Avon znaleziono ciało 22-letniej Samanthy Novak, córki słynnej brytyjskiej gwiazdy estrady — piosenkarki Shirley Bassey.

Okoliczności śmierci nie są znane. Nie wiadomo, czy był to nieszczęśliwy wypadek czy samobójstwo. Policja prowadząca śledztwo odmawia wszelkich informacji. Na zwłokach, które wyłowiono niedaleko mostu Clifton — ulubionego mostu samobójców, nie znaleziono żadnych obrażeń.

Nieoczekiwany wzrost kursu dolara

LONDYN PAP. Wczoraj dość nieoczekiwanie kurs dolara wzrósł w stosunku do wszystkich najważniejszych walut zachodnich — poza dolarem kanadyjskim. Jednocześnie wzrastała cena złota. Na wzroście kursu dolara w największym stopniu ucierpiał funt szterling. Jego kurs w Londynie zmalał z 1,3255 dolara za funta w chwili otwarcia giełdy do 1,3052.

W Austrii

Kolejna afera — tym razem piwna

WIEDEŃ PAP. Jeszcze nie przebrzmiały pierwsze echa skandalu z winem („podnoszenie" jakości wina przez dodanie trującego glikolu) a już Austria znalazła się w wirze afery piwnej. Okazuje się, że napój ten bywa skażony w

(Dokończenie na str. 3)

Zarejestrowano listy kandydatów na posłów

Obywatelska akceptacja

Od najbliższej niedzieli – sprawdzamy spisy wyborców

W CAŁYM KRAJU obradowały wojewódzkie konwenty wyborcze, które biorąc pod uwagę oceny i opinie przedstawione przez obywateli podczas zebrań konsultacyjnych, dokonały raz jeszcze szczegółowej analizy kandydatur na posłów i sporządziły listy wyborcze. Jak wiadomo, wojewódzkie konwenty w całym kraju na ok. 2 tys. zebrań obywatelskich przedstawiły wyborcom ponad 1700 osób. Na okręgowych listach wyborczych może się znaleźć tylko 820 nazwisk, gdyż zawierają one w sumie 410 mandatów. Zgodnie z nową ordynacją wyborczą, we wszystkich okręgach o każdy mandat walczyć będzie 13 października br. dwóch kandydatów.

WCZORAJ w Szczecinie odbyło się wspólne posiedzenie Okręgowych Komisji Wyborczych nr 63 i 64. Podczas posiedzenia przewodniczący Wojewódzkiego Konwentu Wyborczego prof. Waldemar Grzywacz zgłosił obu komisjom listy wyborcze ustalone przez to gremium.

Okręgowej Komisji Wyborczej nr 63 (Stargard Szczeciński) WKW zgłosił listę, zawierającą wykaz 8 nazwisk, ustawionych parami w obrębie 4 mandatów. Z kolei Okręgowej Komisji Wyborczej nr 64 WKW zgłosił listę wyborczą, zawierającą wykaz 14 nazwisk, ustawionych parami w obrębie 7 mandatów. Do każdej z list WKW dołączył pisemne oświadczenia kandydatów na posłów o wyrażeniu zgody na kandydowanie.

Obie Okręgowe Komisje Wyborcze po stwierdzeniu prawidłowości sporządzenia list wyborczych oraz oświadczeń o zgodzie na kandydowanie, zarejestrowały wspomniane listy po przez sporządzenie protokołów zarejestrowania list

OKRĘG WYBORCZY NR 63

Mandat nr 1

1. **Longin Łozowicki**, l. 59, oficer LWP
2. **Wiesław Wojciechowski**, l. 61, oficer LWP

Mandat nr 2

1. **Eugeniusz Malinowski**, l. 37, inż. rolnik, dyrektor KPGR Starogród Łobeski
2. **Marian Ilnicki**, l. 52, zawodowe, mechanizator rolnictwa, prezes RKS w Witkowie

Mandat nr 3

1. **Krzysztof Stempień**, l. 33, inż. rolnik, rolnik indywidualny w Gryficach
2. **Stefan Walas**, l. 54, podstawowe, rolnik indywidualny w Kołbaskowie

Mandat nr 4

1. **Halina Mastalerz**, l. 35, zasadnicze zawodowe, brygadzistka w PPDiUR „Odra" w Świnoujściu

(Dokończenie na str. 2)

WYBORY 13-X-1985

W każdej dobrej sprawie pomogę

— mówi kandydat z listy krajowej doc. Aleksander Legatowicz

DOCENT Aleksander Legatowicz jest kierownikiem Zakładu Ekonomii i Handlu Zagranicznego na Wydziale Ekonomiczno-Socjologicznym Uniwersytetu Łódzkiego. Został zaproszony przez Warszawski Konwent Wyborczy jako kandydat na posła. Prezydium Komitetu Wykonawczego Rady Krajowej PRON postanowiło zgłosić do Ogólnopolskiego Konwentu Wyborczego jego kandydaturę na listę krajową.

PONIŻEJ zamieszczamy obszerne fragmenty wywiadu z Aleksandrem Legatowiczem, który zamieściło „Życie Warszawy".

(...) Jaka jest ta dzisiejsza młodzież akademicka? Podobno sfrustrowana, rezygnująca z aspiracji społecznych, apolityczna, zamykająca się w prywatności... Słowem stracone dla sprawy społecznej pokolenia przyszłej inteligencji. Tak się mówi...

— Myślę, że nie stracone, ale na pewno zagrożone. W swoich odruchach, reakcjach, a także aspiracjach społecznych młodzież jest normalna, ma tylko nienormalne warunki do samorealizacji. Nie chodzi tu tylko o możliwości materialne, są inne przyczyny, może dla kształtowania postaw prospołecznych nawet ważniejsze. Myślę tu o możliwości wyboru. Młodzi ludzie mają bardzo silne pragnienie prawa do stanowienia o sobie, wyboru drogi życiowej, do wyboru wartości ideowych również. Nie jestem socjologiem nie badałem tych zjawisk, według jednak moich obserwacji, młodzi nie mają w dostatecznym stopniu poczucia swobody wyboru. I to ich frustruje, zniechęca do życia społecznego, spycha w bezideowość, a nieraz i na manowce życia.

— Powiedział pan, że młodzież chce mieć prawo wyboru i to jest warunkiem angażowania się w sprawy społeczne. Czy rzeczywiście młodzież zawsze wie, czego chce?

(Dokończenie na str. 2)

NA WYBRZEŻU, podobnie jak w całym kraju — padał śnieg. Turyści na molo w Sopocie (natrz — zdjęcie) są otuleni śpiworami. Rysuje się jednak nadzieja na poprawę pogody. Od 11 do 15 bm. ma nastąpić stopniowe ocieplenie.

Program rozwoju Szczecińskiego Ośrodka Radiowego

WCZORAJSZE posiedzenie Egzekutywy KW PZPR było poświęcone m. in. programowi rozwoju Szczecińskiego Ośrodka Radiowego. W tej części posiedzenia uczestniczył przewodniczący Komitetu ds. Radia i Telewizji Mirosław Wojciechowski. Egzekutywa KW zapoznała się z realizacją zespołu studiów radiowych, który zostanie przekazany do użytku w br. Dzięki uzyskaniu najnowocześniejszego i największego, poza Warszawą, zespołu studiów, będzie można rozwijać nowe inicjatywy programowe. Egzekutywa KW uznała za konieczne rozpoczęcie w przyszłym roku budowy IV etapu Ośrodka RTV — zespołów studiów telewizyjnych.

Co się wydarzyło na środkowym Bałtyku?

Tajemnica statku „Cone"

GDAŃSK PAP. Została zakończona trwająca nieprzerwanie przez dwie doby akcja poszukiwawcza najprawdopodobniej statku bandery szwedzkiej „Cone".

W MINIONĄ sobotę po dwukrotnym odebraniu przez Witowo-Radio sygnału wzywającego pomocy „May Day" i ustaleniu miejsca katastrofy w rejonie środkowego Bałtyku na północny zachód od Ustki, w morze zostało natychmiast skierowanych 6 pływających jednostek Polskiego Ratownictwa Okrętowego. Do szeroko zakrojonej

(Dokończenie na str. 2)

Egz. obow. 49/85

Zarejestrowano listy kandydatów na posłów

(Dokończenie ze str. 1)

2. Zofia Kozłowska, l. 34, technik dziewiarz, mistrzyni w ZPD „Luxpol" w Stargardzie

OKRĘG WYBORCZY NR 64

Mandat nr 1

1. Stanisława Malinowska, l. 40, średnie, mistrzyni w ZPO „Odra"

2. Halina Dziedziewicz, l. 44, średnie, kierowniczka sklepu PSS „Społem"

Mandat nr 2

1. Stanisław Miśkiewicz, l. 43, inż. mechanik, I sekretarz KW PZPR w Szczecinie

2. Wojciech Polaczek, l. 51, wyższe, ekonomista, dyrektor Spółki z o.o. „Rybex"

Mandat nr 3

1. Jacek Piechota, l. 26, inż. chemik, komendant Hufca ZHP Szczecin Nad Odrą

2. Mirosław Sobczyk, l. 28, inż. rolnik, kierownik wydziału w ZW ZSMP w Szczecinie

Mandat nr 4

1. Józef Suchecki, l. 40, technik mechanik, mistrz w SSR „Gryfia"

2. Stanisław Tomczewski l. 32, technik, elektromechanik w Elektrowni „Dolna Odra".

Mandat nr 5

1. Ryszard Szunke, l. 51, inż. rolnik, prezes WK ZSL w Szczecinie

2. Janusz Prost, l. 52, dr nauk weterynaryjnych, kierownik zakładu w Wojewódzkim Zakładzie Weterynarii

Mandat nr 6

1. Tadeusz Stadniczeńko, l. 59, wyższe, ekonomista, członek Prezydium WK SD w Szczecinie

2. Jan Kościelniak, l. 49, inż. budowlany, dyrektor RPGKiM w Policach

Mandat nr 7

1. Jerzy Goliński, l. 53, wyższe prawnicze, przewodniczący ZO Stowarzyszenia PAX

2. Krzysztof Puc, l. 43, wyższe ekonomiczne, kierownik wydziału w ZO Stowarzyszenia PAX

W DALSZEJ części posiedzenia członkowie Okręgowych Komisji Wyborczych po wysłuchaniu informacji kierownika Wojewódzkiego Biura Wyborczego, wicewojewody Stanisława Wójcika, o przebiegu prac przedwyborczych, stwierdzili iż przebiegają one zgodnie z harmonogramem.

Lokale obwodowych komisji wyborczych są już przygotowane do swych funkcji. **W najbliższą niedzielę 15 bm. w lokalach tych zostaną wyłożone po raz pierwszy do publicznego wglądu spisy wyborców. Sprawdzać spisy będzie można przez dwa tygodnie w dni powszednie w godz. 13—18 i w dni świąteczne w godz. 10—15.**

Tajemnica statku "Cone"

(Dokończenie ze str. 1)

akcji poszukiwawczej włączono także przepływające w pobliżu statki handlowe, w tym m. in. naszych armatorów: „Siarkopol", „Sanok", „Mielec" i „Regulus". Oprócz polskich statków do akcji włączyło się również 5 statków radzieckich. Łącznie uczestniczyło 16 jednostek pływających.

DLA bardziej dokładnej penetracji wyznaczonego obszaru od Jarosławca do Rozewia zaangażowano także śmigłowce PRO i szwedzkich służb ratowniczych oraz samolot Urzędu Morskiego w Gdyni. W tym czasie już trzecią dobę na Bałtyku utrzymywała się sztormowa pogoda o sile wiatru dochodzącej w porywach do 9 stopni w skali Beauforta.

Niestety, tak szeroko zakrojona akcja poszukiwawczo-ratownicza, prowadzona z dużym nakładem sił i środków nie przyniosła żadnych efektów. Jedynie statek PRO „Posejdon" odnalazł dryfujące bardzo zniszczone koło ratunkowe, co znacznie utrudnia ustalenie z jakiej pochodzi jednostki.

Tragedia statku „Cone" jest jednak pełna znaków zapytania. Zastanawia przede wszystkim brak jakichkolwiek śladów katastrofy, chociaż z odebranej informacji wynikało, że wzywający pomocy statek płonął i przypuszczalnie tonął. Na domiar złego jak dotychczas nie można zidentyfikować samego statku, który przypuszczalnie uległ katastrofie.

Noże maszyny poszatkowały człowieka

WCZORAJ w godzinach przedpołudniowych na polu Kombinatu PGR Babin gm. Dolice (gospodarstwo Zalęcin) traktorzysta, 58-letni Józef Grzelak obsługujący ciągnik „Ursus", który napędzał tzw. dmuchawę (urządzenie służące do wydmuchiwania słomy na stertę) pod czas rozruchu tej maszyny wpadł do niej i został wirującymi nożami pocięty na kawałki.

Wyjaśnieniem bliższych okoliczności makabrycznego wypadku zajęła się MO.

(ap)

Posiedzenie Prezydium Rządu

WARSZAWA PAP. 9 bm. Prezydium Rządu omówiło problemy ludzi starszych, inwalidów i osób niepełnosprawnych. W trosce o pomoc ludziom będącym w potrzebie rozpatrzono możliwości zapewnienia im lepszych warunków materialnych oraz złagodzenia uciążliwości codziennego życia. Rozważano wnioski dotyczące rozwoju produkcji sprzętu ortopedycznego, usuwania barier architektonicznych w obiektach użytku publicznego i przystosowywania mieszkań dla osób niepełnosprawnych, a także zapewnienia warunków do korzystania w szerszym zakresie z różnorodnych form wypoczynku oraz opieki socjalnej ze strony zakładów pracy.

Prezydium Rządu zapoznało się również z przygotowaniami do nowego roku akademickiego i dokonało oceny realizacji zadań dotyczących produkcji książek.

Spotkanie nauczycieli

Obywatelskie wychowanie

W TOCZĄCYCH SIĘ obecnie rozmowach nad kształtem naszego parlamentu nie może zabraknąć młodzieży. Formowanie obywatelskich postaw jest jednym z ważnych zadań placówek oświatowo-wychowawczych od przedszkola począwszy. Dlatego też sprawy wyborów do Sejmu PRL winny zyskać szczególną rangę w pracy wychowawczej z młodzieżą.

O roli i zadaniach nauczycieli w tej mierze mówiono wczoraj na spotkaniu dyrektorów szkół i placówek oświatowo-wychowawczych, sekretarzy podstawowych organizacji partyjnych oraz prezesów ognisk ZNP, zorganizowanym z inicjatywy KM PZPR.

INFORMACJĘ o przebiegu przed wyborczych konsultacji przedstawił sekretarz KM PZPR Bonifacy Wiącek. Kurator oświaty i wychowania Stanisław Orłowski podkreślił natomiast, iż nauczyciele winni dokładnie zapoznać młodzież z problematyką wyborczą, włączyć do poczynań związanych z wyborami także rodziców i zakłady opiekuńcze. Wiele punktów wyborczych mieścić się będzie przecież w szkołach i muszą być one do tego przygotowane.

Problematyka wyborcza jest jednym z głównych kierunków pracy wychowawczo-dydaktycznej w nowym roku szkolnym. Omówił je obszernie inspektor oświaty i wychowania Hubert Kawecki, przedstawiając m. in. zadania stojące przed radami pedagogicznymi, zespołami kierowniczymi szkół, wychowawcami klas. Ważne miejsce przypada tu również młodzieżowym organizacjom ideowo-wychowawczym i społecznym. Stworzenie możliwości pełnego ich rozwoju, zapewnienie samorządnego działania i dobrych warunków do wykonywania założeń programowych należy do istotnych zadań szkoły. Szczególną uwagę zwrócił się również na formy pracy opiekuńczej, głównie świetlice, półinternaty z dożywianiem, zajęcia pozalekcyjne i pozaszkolne.

Na spotkaniu przedstawiono także aktualne problemy pracy związkowej.

(tur)

Kombinat mięsny

(Dokończenie ze str. 1)

czesności i światowej techniki przerobu mięsa — największym zakładzie tej branży w Polsce? Przede wszystkim stąd, że mięsny kolos pracuje zaledwie na „pół gwizdka". Prawda jest taka, że produkcja mięsa jest zaledwie na poziomie 60 proc. zdolności produkcyjnych, a wędlin — w połowie potencjalnych możliwości.

Przyczyna tego jest prosta — schabu i karkówki można wyprodukować tylko tyle, ile dostarczy się żywca ze skupu. Na początku lat siedemdziesiątych, gdy projektowano ten zakład założenia były hurra-optymistyczne, stąd też przyjęto dużą skalę fabryki, a w zasadzie kombinatu mięsnego.

NIE POPRAWIA sytuacji zakładu i ten fakt, iż dopiero od niedawna rozpoczął się rozruch technologiczny wydziału szynek i konserw. Niestety — a prawda ta jest przykra — tam gdzie wskutek oszczędności dewizowych wstawiono krajowe maszyny, występują częste awarie. Dla przykładu, nienależycie pracują urządzenia do produkcji konserw. Jedyne co można zamknąć, jak na razie, w blachę — to pasztety i mięsne sosy. O puszkowej szynce, jak na razie można w Dabiu jedynie pomarzyć.

To wszystko wołynęło na to, że wielkość zysku firmy jest mniejsza od wielkości podatku na Fundusz Aktywizacji Zawodowej. Na taką sytuację wpływ miało i to, że dla firmy będącej w rozruchu przyjęto wskaźniki kosztów równe średnim w branży. Jest to przykład na typowe myślenie urzędnicze. Jakoś szybko zapomniano o tym, że decyzje o budowie mięsnego kolosa podejmowało centrum, a dopiero od niedawna została ona zaliczona do inwestycji przedsiębiorstwa, realizowanej przy pomocy kredytu bankowego. Stąd koszty spłacania pożyczki mają wpływ na to, że kiełbasa z Dabia jest „droższa" niż gdzie indziej.

Ciekawa jest w tym względzie opinia bankowców. Uważają oni, że przedsiębiorstwo funkcjonuje prawidłowo, ale nijak nie pasuje do założeń reformy. Używając cybernetycznych pojęć — ani na wejściu, ani na wyjściu — nie ma o niej mowy. Przecież funkcjonuja urzędowe ceny skupu i sprzedaży mięsa. Gdzie więc tu możliwości ustalania w miarę obiektywnych cen na swoje wyroby. Konieczna jest więc tu pomoc centrum.

Nierzz prezentowaliśmy opinie sprzeciwiające się stosowaniu ulg i preferencji, ale w tym przypadku trudno nie zgodzić się ze stanowiskiem kierownictwa zakładu i przedstawicieli banku. Zakłady w Dabiu potrzebują ulg podatkowych.

Tymczasem do końca roku zostało już zaledwie trzy i pół miesiąca, a nikt w Dabiu nie potrafi określić najbliższej perspektywy przedsiębiorstwa. Jesteśmy przekonani, że nikt nie podejmie decyzji o zawieszeniu produkcji kombinatu mięsnego, ale nie można z nowymi uregulowaniami finansowymi czekać do końca roku. Widmo bankructwa wcale nie nastraja optymistycznie do rozmyślań nad powiększeniem asortymentu produkcji. Choć i o tym w zakładach mięsnych myśli się konkretnie.

NA RYNEK trafiają nowe wyroby garmażeryjne z podrobów, ale nie rozwiążą one generalnych problemów związanych z niskim skupem w stosunku do możliwości fabryki. Powtórzmy to raz jeszcze. Konieczne są jak najszybsze decyzje centrum, by sytuacja finansowa WPPM stała się jasna i czytelna.

(wab)

Milicja drogowa prosi świadków

1 BM. o godz. 7.05 na pl. Zwycięstwa 14-letni rowerzysta potrącił na przejściu dla pieszych kobietę, którą z urazem głowy odwieziono do szpitala. Milicja drogowa prosi świadków wydarzenia oraz rowerzystę o zgłoszenie się w RUSW przy ul. Kaszubskiej 35 pok. 6, tel. 307-345 w godz. 8—16.

Delegacja z Pilzna — w Szczecinie

OD wczoraj przebywa w Szczecinie delegacja Zachodnioczeskiego Komitetu Wojewódzkiego Komunistycznej Partii Czechosłowacji w Pilznie. W pierwszym dniu pobytu na Ziemi Szczecińskiej czescy goście odwiedzili Policę. Zapoznali się z Zakładami Chemicznymi „Police". Uczestniczyli też w spotkaniu z aktywem partyjnym miasta i gminy. Dzisiaj natomiast przewidywana jest m. in. wizyta w stargardzkich Zakładach Naprawczych Taboru Kolejowego oraz w Kombinacie PGR w Ulikowie.

„Pobojowisko" na ekranach kin

WARSZAWA PAP. Na ekrany kin wszedł nowy polski film — „Pobojowisko" reż. Jana Budkiewicza, który jest również autorem scenariusza, opartego na powieści Wacława Bilińskiego „Wrócić do siebie".

Jest to dramat sensacyjny o konfliktach rozdzierających społeczność małego portowego miasta na Ziemiach Odzyskanych, tuż po zakończeniu działań wojennych.

W każdej dobrej sprawie pomogę

(Dokończenie ze str. 1)

— Prawda, nie zawsze. Ale jeśli są możliwości wyboru, to chce o tym decydować sama. Nieraz, oczywiście, są to wybory błędne, ale w ten sposób uczy się życia. Autonomia, prawo do samostanowienia o sobie, również w kwestiach wyborów ideowych i poglądów politycznych, jest bardzo silną potrzebą człowieka. Młodzi odczuwają tę potrzebę szczególnie. Jest jeszcze inna cecha młodzieży: nie lubi symulować, udawać. Oczywiście są też tacy, którzy dobrze się czują w narzuconych im rolach i potrafią czerpać z tego korzyści, ale jakie będą tego skutki? Zresztą mówimy o większości. A ci chcą być sobą. Jeśli nie mogą być, zamykają się w prywatności, stronią od działalności społecznej.

—"Stronią od działalności na rzecz innych ludzi również. Jak pan, jako działacz katolicki, ocenia to zjawisko w aspekcie katolickiej doktryny wychowania, misji Kościoła w wychowaniu człowieka do życia w społeczeństwie, dla innych?

— Najpierw sprostowanie: nie jestem zawodowym działaczem katolickim, nie mam do tego tytułu. Nie jestem bowiem członkiem żadnej organizacji, nikogo więc nie reprezentuję. Przez wiele lat byłem wprawdzie działaczem Klubu Inteligencji Katolickiej, do niedawna członkiem Polskiego Związku Katolicko-Społecznego, ale teraz nie jestem zrzeszony. Jestem przedstawicielem tych środowisk katolickich, które są bliskie ideom kardynała Wyszyńskiego oraz naukom i postawie prymasa Glempa. Mogę się wypowiadać tylko jako katolik, członek wspólnoty wiernych, ale tylko w swoim imieniu.

A teraz do rzeczy. Pyta pan, jak się ma nauka Kościoła do zjawisk bierności wśród młodzieży, jej ucieczki od zaangażowania społecznego. Kościół naucza i wychowuje w duchu pracy, poświęcenia się dla innych ludzi. Pragnie też zrozumieć człowieka, poznać przyczyny jego zachowań.

— Ale czy, pana zdaniem, Kościół w swoich naukach wystarczająco często i mocno eksponuje tę potrzebę wykorzystując swój autorytet moralny?

— Trudno mi oceniać, może jeszcze niewystarczająco. Ale proszę zwrócić uwagę, to zjawisko występuje w innym układzie stosunków, na które Kościół nie ma wpływu. Przyczyny leżą poza jego zasięgiem, nie można zaś usunąć zła, jeśli się przyczyn nie usunie. Myślę, że ta sprawa powinna być przedmiotem dialogu społecznego, współdziałania Kościoła i państwa, wspólną troską. Przygotowanie młodego pokolenia do życia w społeczeństwie jest wielką sprawą narodową. Współpracować z sobą mogą jednak ludzie, którzy mając jakiś wspólny cel, mają jednak prawa do zachowania własnej tożsamości, do odmienności w widzeniu spraw i ich ocenie. Bez tego nie może być dialogu, będą tylko wzajemne pretensje i obwinianie się. Musimy próbować tak urządzić nasze życie zbiorowe, aby każdy czuł się w nim równoprawny, niezależnie od wyznawanego światopoglądu, poglądów, czy akceptowanej przez siebie doktryny. Dopiero na tej bazie może kształtować się kultura współżycia, cnota zrozumienia partnera, jego racji, co jest warunkiem każdego dialogu i współdziałania.

— Jest pan kandydatem na posła. Czym się pan kierował przyjmując tę propozycję?

— Między innymi potrzebą uczestnictwa w tworzeniu na forum Sejmu i poprzez Sejm na całym obszarze naszego życia zbiorowego warunków do partnerskiego dialogu i współdziałania opartego na zachowaniu prawa do własnej tożsamości jego uczestników, szacunku dla odmiennych poglądów i stanowisk. Myślę, że jest to bardzo ważne dla przyszłości naszego narodu. Sądzę, że Sejm może być forum takiego właśnie dialogu.

Jest również inny powód mojej decyzji, bardziej pragmatyczny. Jako ekonomista patrzę z troską na stan naszej gospodarki, na proces jej reformowania. Obszarem moich naukowych zainteresowań są systemowe rozwiązania w gospodarce. Myślę, że mam w tych sprawach coś do powiedzenia. Chcę więc oddać swoją wiedzę, obserwacje i przemyślenia na potrzeby tej wielkiej sprawy. Myślę, że Sejm jest tą instytucją, gdzie o tych problemach w sposób systemowy powinno się decydować. Jeśli znajdę warunki do takiej działalności, to będę chciał się do niej włączyć.

— W Sejmie podejmuje się nieraz trudne decyzje, wybory rodzą często dylematy...

— Wiem i rozumiem to. Rzecz w tym, by z różnych możliwości wybrać tę najlepszą. To zaś można osiągnąć tylko po wnikliwej, równoprawnej dyskusji, w której nikt a priori nie ma racji. Mogą oczywiście zaistnieć sytuacje, w których nie będę mógł decyzji Sejmu potwierdzić swoim głosem, chcę jednak, by było to traktowane normalnie, jako niezbywalne prawo do zachowania własnego zdania, pozostania sobą. Inaczej sobie Sejmu nie wyobrażam.

— Różnice są cechą każdego dialogu. Społeczeństwo polskie jest zróżnicowane, istnieją podziały. Przeniosą się one zapewne również na forum Sejmu, reprezentatywnego przecież przedstawicielstwa narodu. Są jednak sprawy wspólne, które trzeba podejmować ponad różnicami i podziałami. To powinność Sejmu. Jak łagodzić te różnice i zmniejszać potrzeby?

— Rzeczywiście, nasze społeczeństwo jest dziś jeszcze podzielone. Mówi o tym z troską często prymas Glemp. Zresztą uważam, że różnice dzielące nas nie są same w sobie nieszczęściem. Groźne są dopiero wówczas, gdy powodują ostre konflikty. Trzeba więc tworzyć taki układ społeczny, aby było w nim miejsce na odmienności, nie było zaś miejsca na niszczące konflikty. Dużo, może nawet wszystko, zależy od tego, czy w rozwiązaniach generalnych uwzględnia się opinię społeczną, jej rzeczywisty interes, a w decyzjach zawsze uwzględnia prawa osoby ludzkiej. Jest to bardzo ważne w systemie sprawowania władzy.

— Właśnie, tworzy się u nas koalicyjny system sprawowania władzy. Widoczne jest to w ogniwach centralnych, np. w rządzie. Czy pana zdaniem w układzie terenowym, lokalnym koalicyjność jako forma władzy już zaistniała?

— Nie mam pełnego rozpoznania koeszystencji, tolerowania się, ale forma jeszcze nie jest stosowana w niższych ogniwach. Jest zjawisko koegzystencji tolerowania się, ale chyba współdziałania we władzy, zwłaszcza wykonawczej, nie ma. Ja w każdym razie nie znam przypadku, aby jakiś działacz katolicki pełnił np. funkcję wiceprezydenta, czy wiceprezydenta miasta. Zastrzegam się jednak, że nie mam pełnego rozeznania w tej sprawie, więc mogę się mylić.

— Czy udział w sprawowaniu władzy wykonawczej lub ustawodawczej jest takimi dylematem dla zaangażowanego członka wspólnoty katolików?

— Dla mnie kandydowanie na posła jest pewnym dylematem, ale są potrzeby, którym trzeba służyć. Myślę, że znajdę w tym zrozumienie opinii katolickiej, w tym również Kościoła. Będzie to zresztą zależne od tego, jak będę w Sejmie postępował. Chciałbym, aby ta weryfikacja wypadła jak najlepiej, a w każdej dobrej sprawie jestem gotów pomóc.

Rozmawiał:
Władysław TYBURA

Nieudany zamach stanu

W Tajlandii — bez zmian

DELHI PAP. Podczas zakończonego niepowodzeniem zamachu stanu, którego wczoraj usiłowali dokonać w Tajlandii zdymisjonowani dowódcy wojskowi, co najmniej 4 osoby zginęły, a 59, w tym 19 osób cywilnych, odniosło obrażenia. Wśród ofiar śmiertelnych znalazło się dwóch dziennikarzy zagranicznych: Australijczyk Neil Davis — szef biura amerykańskiej sieci telewizyjnej NBC w Bangkoku i pracownik tego samego biura — Amerykanin William Latch.

MNIEJ więcej w 10 godzin po podjęciu próby zamachu stanu zbuntowane oddziały określające się jako „ugrupowanie rewolucyjne" poddały się. Wkrótce po tym napłynęły doniesienia o kapitulacji głównych inspiratorów puczu — pułkownika Manoona Roopkhachorna i jego brata noszącego imię Manasa — dowódcy eskadry lotniczej. Jak oświadczył rząd tajlandzki, obaj będą sądzeni zgodnie z obowiązującym prawem.

NATOMIAST według komunikatu nadanego przez zbuntowane oddziały sił zbrojnych, które opanowały na jakiś czas wojskową rozgłośnię radiową, inspiratorem zamachu był b. naczelny dowódca sił zbrojnych, gen. Serm Na Nakon. Informacji tej nie potwierdziły władze Tajlandii. W komunikacie nadanym w imieniu byłego dowódcy naczelnego zamachowcy stwierdzili, że przejmują władzę w kraju w celu przywrócenia stabilizacji gospodarczej. Zbuntowane wojsko i czołgi otoczyły budynki rządowe, parlament i naczelne dowództwo. Doszło do wymiany ognia między zbuntowanymi oddziałami a wojskiem podporządkowanym rządowi. Zastępca naczelnego dowódcy sił zbrojnych Tajlandii, gen. Thienchai Sirisamphan ogłosił stan wyjątkowy w Bangkoku, gdzie zostały ściągnięte specjalne jednostki komandosów w celu stłumienia buntu. Zbuntowane oddziały poddały się wkrótce po ogłoszeniu przez rząd ultimatum wzywającego do złożenia broni i grożącego karą śmierci w przypadku niepodporządkowania się rozkazowi.

Zdaniem Thienchai Sirisamphana, który pod nieobecność naczelnego dowódcy, gen. Arthita Kamlang-ek dowodził wojskami rządowymi, w puczu wzięło udział od 400 do 500 żołnierzy i 22 czołgi.

Przebywający z oficjalną wizytą w Indonezji premier Tajlandii Prem Tinsulanonda powrócił do kraju gdy wojska rządowe zdołały już opanować sytuację w stolicy. Do Bangkoku powrócił również gen. Arthita Kamlang-ek, który przebywał z wizytą w Szwecji. Naczelny dowódca odmówił skomentowania próby puczu.

W CIĄGU ostatnich 50 lat w Tajlandii co najmniej 15 razy dokonywano lub podejmowano próby dokonania zamachu stanu. Główny inspirator poniedziałkowego puczu, pułkownik Manoon Roopkhachorn w kwietniu 1981 r. stał na czele grupy zamachowców, ktorzy usiłowali obalić rząd premiera Prema Tinsulanondy. Po 55 godzinach pucz został stłumiony, a jedynym posunięciem represyjnym wobec przywódców zamachowców było ich zdymisjonowanie.

Przegląd wydarzeń

◆ DO CHIN udaje się dziś prezydent Austrii, Kirchschlaeger. Nie będzie to wizyta kurtuazyjna. Austria zabiega o współpracę gospodarczą z Chinami.

◆ W Norwegii odbywały się 9 bm. wybory parlamentarne. Po niedzielnych opadach deszczu i śniegu w poniedziałek powróciła słoneczna, jesienna pogoda, co nie powinno pozostać bez wpływu na frekwencję.

◆ W ostatnich dniach znów nasiliły się walki na froncie iracko-irańskim. Wczoraj rzecznik wojskowy w Bagdadzie poinformował o zbombardowaniu przez samoloty irackie irańskiej stacji przeładunkowej ropy na wyspie Charg oraz o zaciętych walkach na północnym odcinku frontu.

◆ W Republice Południowej Afryki trwają protesty czarnej ludności przeciwko rasistowskiej polityce Pretorii. W starciach z siłami bezpieczeństwa zginęły w ciągu doby dwie osoby.

◆ W San Francisco zakończyła się czwarta konferencja przedstawicieli społeczeństwa ZSRR i USA, poświęcona aktualnym problemom stosunków radziecko-amerykańskich i sytuacji międzynarodowej.

Kolejna afera — tym razem piwna

(Dokończenie ze str. 1)

Austrii trującym środkiem chemicznym, służącym do odkażania beczek i pojemników do przechowywania piwa i moszczu winnego.

NA polecenie władz sanitarnych skonfiskowano wszystkie butelki z piwem wyprodukowanym przez pewien browar z dolnej Austrii. Nazwy browaru nie podano. W grę wchodzi kwas bromo-octowy — według władz sanitarnych konsumpcja piwa z zawartością 0,7 — 3,5 mg tego kwasu w litrze piwa może powodować poważne komplikacje zdrowotne, polegające na zakłóceniu pracy wątroby i nerek. W zakwestionowanym piwie znajdowało się 4 mg w litrze... Ponieważ środek ten jest nie do wykrycia normalnymi metodami — browary zazwyczaj stosują wspomniany kwas w połączeniu ze związkami chemicznymi, które niszczą piwo, jeśli pozostanie w zbiorniku ilość kwasu większa niż dopuszczalna. Jeszcze w latach czterdziestych kwas bromo-octowy powszechnie stosowano do konserwowania wina i piwa, lecz później zabroniono jego używania w tym charakterze i utrzymał się tylko jako środek dezynfekujący.

Przy okazji poinformowano prasę, że kwas rozkłada się na nieszkodliwe związki, jeśli piwo jest przechowywane przez dłuższy czas.

Wielka Brytania

Eksport broni uratuje gospodarkę?

LONDYN PAP. Brytyjski rząd konserwatywny usiłuje usprawiedliwić rosnący eksport broni, w tym do krajów Trzeciego Świata potrzebami gospodarki borykającej się z rekordowym bezrobociem. Jak poinformował podsekretarz obrony John Lee, Wielka Brytania wyeksportowała w ub. roku sprzęt wojskowy wartości 2,5 mld funtów, tj. około 3,3 mld dolarów. Według brytyjskiego ministra zaspokajało to 6 proc. światowego popytu na sprzęt wojskowy. Konieczność utrzymania eksportu uzasadnił on sytuacją na brytyjskim rynku pracy.

K. Barcikowski z wizytą w RFN

9 BM. przybyła do RFN na zaproszenie przewodniczącego frakcji parlamentarnej SPD Hansa Jochena Vogla delegacja parlamentarna PZPR pod przewodnictwem członka Biura Politycznego, sekretarza KC Kazimierza Barcikowskiego.

W OŚWIADCZENIU złożonym na lotnisku w Kolonii Kazimierz Barcikowski podkreślił, iż Polska przy wiązuje dużą wagę do dalszej odbudowy procesów normalizacji i porozumienia z RFN na gruncie jednoznacznego ducha i litery układu z grudnia 1970 r.

Przypominając, iż obecna wizyta odbywa się w ramach dialogu między grupami parlamentarnymi PZPR i SPD, K. Barcikowski wyraził zadowolenie z możliwości spotkania z czołowymi przedstawicielami SPD, a także wymiany poglądów z reprezentantami innych sił politycznych Republiki Federalnej.

Salvador Dali zaprojektował plac w Madrycie

MADRYT PAP. Słynny hiszpański malarz — surrealista Salvador Dali opracował projekt zabudowy placu, który ma powstać do końca przyszłego roku w jednej z eleganckich dzielnic Madrytu — Salamanca.

81-letni artysta, który przebywa w swej posiadłości w Figueras w Katalonii oświadczył, że nie udostępni szkiców tego projektu dopóki główni architekci miasta nie sporządzą ostatecznych planów zabudowy.

Projekt Salvadora Dali jest wyrazem wdzięczności mistrza dla władz miejskich Madrytu, które patronowały wystawie poświęconej pamięci żony Salvadora Dali, Gali, zmarłej w 1982 r.

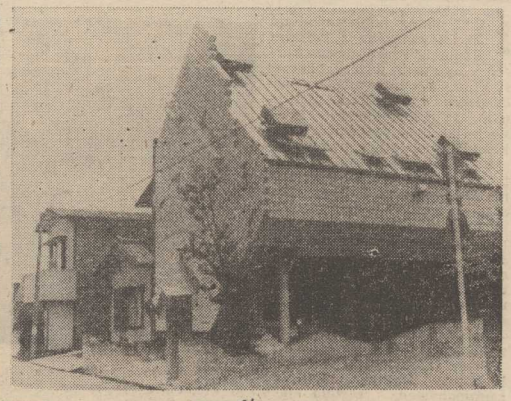

DOM prawie do góry nogami. Tak go zaprojektował i wybudował sobie 39-letni architekt japoński Shizuo Kurisaka.

CAF — Pana

Rozpoczyna się VII sesja konferencji sztokholmskiej

SZTOKHOLM PAP. W stolicy Szwecji została dziś wznowiona konferencja w sprawie budowy środków zaufania i bezpieczeństwa oraz rozbrojenia w Europie. Jest to początek VII sesji po przerwaniu obrad 5 lipca br. Uczestniczą w niej przedstawiciele 35 państw — sygnatariuszy Aktu Końcowego europejskiej konferencji w sprawie bezpieczeństwa i współpracy, w tym Polska.

Zdradziło ich prześcieradło...

RZYM PAP. Scena była jak z marnego filmu: wróciwszy do domu wcześniej niż zwykle 39-letni Sycylijczyk Santo Emmi zastał o 15 lat młodszą żonę Antoninę w małżeńskim łożu w objęciach siostrzeńca, Luciano. Wypadki potoczyły się niezgodnie z sycylijską tradycją, nakazującą zdradzonemu małżonkowi zabicie tych, którzy splamili jego honor.

Młodzi kochankowie rzucili się na osłupiałego Santo i udusili go obrożą dla psa. Zwłoki zawinęli w prześcieradło i wrzucili do pobliskiej rzeki Alcantara.

Antonina zgłosiła policji zaginięcie męża i nie krępując się już niczym kochankowie spędzali wspólnie czas. Idylla nie trwała długo: po 3 dniach zwłoki zamordowanego wyłowił pewien geolog. Zabójców zdradziło prześcieradło, w które zawinęli ciało Santo. Policja natychmiast odkryła identyczne w domu Emmich. Antonina i Luciano wylądowali w więzieniu.

5 tys. dolarów za niemowlę

Matka i córka handlowały meksykańskimi dziećmi

NOWY JORK PAP. Towarzystwo telewizyjne ABC poinformowało w tych dniach, że władze aresztowały dwie mieszkanki miasta San Diego (Kalifornia) — matkę i jej córkę, które zarabiały spore pieniądze na handlu niemowlętami. M. in. wykorzystując trudną sytuację materialną samotnych matek, żyjących w pobliżu pogranicznego meksykańskiego miasta Tijuana, kupowały one i sprzedawały w USA niemowlęta, niekiedy mające zaledwie pięć dni.

Utworzona przez przestępców podziemna organizacja działała w istocie jako legalne prywatne przedsiębiorstwo. Bezwzględnie wykorzystując uczucia rodziców amerykańskich, którzy nie mogąc mieć dzieci gotowi byli wiele oddać za możliwość ich wychowywania, kombinatorzy żądali od 5 tys. dolarów za „towar". W ciągu kilku lat sprzedano ponad 200 dzieci...

Podając szczegóły przestępczej działalności członków bandy, dla których od dawna straciły znaczenie takie pojęcia, jak sumienie czy normy moralne, towarzystwo ABC podkreśla, że wiele rodzin amerykańskich, które „zajmowały kolejkę w oczekiwaniu na dziecko", nawet nie podejrzewało, że ma do czynienia z przestępcami i wierzyło, że transakcja odbywa się na całkowicie legalnych zasadach.

„Thanato — wideo" czyli...

Testament z ekranu

„OTO jest moja ostatnia wola, którą sporządzam pod koniec życia poświęconego Bogu i oszczędności. Kuzynce Gerdzie pozostawiam książki, obrazy, zawartość sejfu bankowego i ubezpieczenie na życie w wysokości 10 tys. marek. Meble i zbiór przedmiotów z cyny przekazuję muzeum w Norymberdze, moim rodzinnym mieście. Wszystko pozostałe stanowi dar dla sierocińca. Ciocię Elwirę, która tak gorąco pragnęła odziedziczyć mój majątek, proszę o rozważenie mojej decyzji, która mogłaby być inna, gdyby w jej stosunku do mnie było więcej oddania, a mniej jadu".

Kamera zatrzymuje się, reflektory gasną. Skończyło się nagrywanie testamentu na kolorową wideokasetę. Przyszły „drogi zmarły" nazywa się **Johann Wolfgang Fleischhauer**, jest 57-letnim starym kawalerem, urzędnikiem ubezpieczalni, który tak oto komentuje swe ponure wystąpienie na tle żałobnych draperii i świeczników: **„Niezadowolony jestem tylko z tego, że nie zobaczę miny moich spadkobierców i wydziedziczonych w chwili wyświetlania tego filmu".**

JAKO pierwszy w RFN wpadł na pomysł telewizyjnych testamentów 39-letni Udo Schinowski z Hamburga, producent filmów krótkometrażowych. Ten „wideolog", jak sam siebie nazywa, oferuje coraz liczniejszej klienteli swe nowe usługi w czterech wersjach: 1) oficjalnej (klient mówi do dużego mikrofonu na podium przy mahoniowym stole); 2) menedżerskiej (siedzi przy biurku z telefonem w tle); 3) religijnej (z krucyfiksem i muzyką kościelną); 4) rodzinnej (kanapa, obrazy i dywan perski). Cena jednakowa — 1200 marek.

„NASZ OPERATOR — informuje reklamowa ulotka — **przychodzi do mieszkania klienta lub też nakręca sceny według życzenia, na cmentarzu, na ulicy czy gdzie indziej".** Pewien właściciel restauracji w ten właśnie sposób przedstawił spadkobiercom dokładnie całe swe przedsiębiorstwo wraz z personelem. Jeszcze bardziej niezwykłą aranżację wybrał pewien handlowiec. Pragnąc skłonić synów do utrzymywania kontaktów południowoamerykańskich swą ostatnią wolę wygłosił z hamaka wśród palm, przy dźwięku gitar i z miejscową pięknością przy boku.

Schinowski ma realne szanse na sukces, ponieważ w RFN umiera co roku ponad 700 tys. osób, spośród których 62 proc. uważa za konieczne sporządzenie testamentu. Ponadto w Europie jest coraz więcej magnetowidów, podobnie jak w USA, skąd pochodzi thanato-wideo (thanatos znaczy po grecku zmarły).

Trzeba jednak wiedzieć, że wideokaseta z ostatnią wolą nie ma żadnego znaczenia z prawnego punktu widzenia. Działa tu jednak moment psychologiczny: człowiek przed kamerą ma wrażenie, że oznajmia swą decyzję bezpośrednio spadkobiercom, a więc tym, których ona dotyczy.

(Opr. ad)

Pierwszy atlas Chin

DELHI PAP. W Chinach zostanie opublikowany wkrótce pierwszy atlas w wersji chińsko- i angielskojęzycznej. Ma on być sprzedawany również za granicą.

Atlas będzie zawierać 140 map oraz szczegółowe informacje statystyczne o narodowościach zamieszkujących Chiny, wykształceniu i strukturze zawodowej ludności.

Krystyna Zielińska — kandydat na posła

„Nigdy nie zatajam żadnych faktów"

JEST znaną publicystką, od 35 lat związana z Polskim Radiem. Pracę dziennikarską rozpoczęła jeszcze podczas studiów, a studiowała na wydziałach: filozoficzno-społecznym i dziennikarstwa. Przez wiele lat była aktywnym członkiem i wieloletnią przewodniczącą Klubu Publicystyki Polityczno-Społecznej Stowarzyszenia Dziennikarzy Polskich. Jest autorką licznych komentarzy radiowych i felietonów w prasie, napisała dwie książki, ma stałą swoją audycję w radiu. Otrzymuje wiele listów od słuchaczy i czytelników. Za swoją działalność zawodową wyróżniona została licznymi nagrodami. Jest — jak twierdzą niektórzy — instytucją.

Przez Ogólnopolski Konwent Wyborczy Krystyna Zielińska zaproponowana została jako kandydat na posła do Sejmu PRL z listy krajowej. Jest to z pewnością kolejne wyróżnienie. Na pytanie — czym chciałaby się zajmować w Sejmie jeżeli zostanie wybrana posłanką? — odpowiada:

— Pociągałaby mnie praca w dwóch komisjach — Do Spraw Rynku Wewnętrznego, Drobnej Wytwórczości i Usług oraz Polityki Społecznej. Jest to bowiem sfera moich zainteresowań i zakres problemów, którymi się param w pracy dziennikarskiej. Na tym najwyższym forum, walczyłabym o to samo i z tym samym z czym walczę na antenie radiowej i telewizyjnej i na łamach prasy. To, że otrzymuję wiele listów, świadczy o zaufaniu do mnie i do tego co robię. Jeżeli zostanę posłanką to będę musiała się jeszcze wiele nauczyć, aby nie zawieść zaufania okazywanego mi przez wyborców. W każdym razie, jeżeli zostanę wybrana posłanką, walczyć będę również na forum sejmowym z inflacją, z nieporządkiem i brakiem szacunku do pracy. Zajęć mi z pewnością nie zabraknie, a w swojej działalności publicystycznej opierać się będę, jakdotychczas, na głosach czytelników i słuchaczy, sygnalizujących mi rozmaite nieprawidłowości i problemy do rozwiązania.

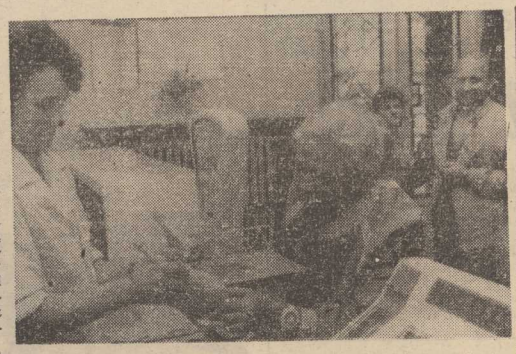

JEST często bardzo krytycznym klientem, za co cenią ją inni klienci, a nie zawsze kochają handlowcy...

KAŻDEGO dnia poczta dostarcza listy od czytelników i radiosłuchaczy, na niektóre trzeba odpowiedzieć, a inne znajdują swoje odbicie w publicystyce Krystyny Zielińskiej.

— A jak został przyjęty przez radiosłuchaczy, telewidzów i czytelników fakt umieszczenia pani nazwiska na krajowej liście propozycji kandydatów na posłów. Czy znalazło to odbicie w listach, które pani codziennie otrzymuje?

— Owszem. Otrzymuję np. tego typu listy „Cała nasza rodzina, a jest nas 6 osób uprawnionych do głosowania, odda głosy na Panią. Także nasi sąsiedzi, którzy znają Panią z radia i TV. Tylko niech Pani nadal pozostanie sobą".

— A nie było żadnych głosów krytycznych?

— Nie. Ani jednego.

— A gdyby były to przyznałaby się pani do tego?

— Oczywiście! Nigdy nie zatajam żadnych faktów, nawet wtedy gdy są dla mnie nieprzyjemne.

Rozmawiał: D. KWIATKOWSKI

Polityka czy tylko ruch kadrowy...

Na co personalna nie ma czasu?

JAK SIĘGNĘ PAMIĘCIĄ zawsze badaliśmy przyczyny nadmiernej fluktuacji. A im głębsza była nasza wiedza o tym problemie, tym... mniejszy był wpływ na zachowania pracownicze. Fluktuacja raz tęgo rosła, raz nieco malała, ale nigdy nie była mała. Teraz przekracza rocznie dwa miliony osób.

TE miliony w ruchu, to dziesiątki milionów straconych roboczodni. To mniej produkcji, mniej usług. Strata dla gospodarki i strata dla społeczeństwa. Pytanie: **jak temu przeciwdziałać, jak ograniczyć to zjawisko w nadmiarze niekoszystne?** I nie tylko to. Bo straty czasu pracy, wynikające z absencji pracowników, są dużo wyższe niż spowodowane przez samą fluktuację.

MOŻNA powiedzieć tak: człowiek trzyma się tej pracy, która mu daje satysfakcję zawodową i materialną. Najlepiej więc, gdy jest to właściwy pracownik, na właściwym miejscu i właściwie w stosunku do nakładu swej pracy opłacany. Gdyby sądzić z rozmiarów ruchu pracowniczego i nastrojów pracowniczych — zbyt wielu ludzi w naszym kraju pracuje nie tam gdzie chce i nie za tyle, na ile siebie ocenia.

Zdaje się, że nie jesteśmy tu zbyt dalecy od prawdy. Przypadkowość w zatrudnieniu, niedostosowanie taryfikatorów płacowych do jakości i uciążliwości pracy — to u nas wciąż jeszcze „normalka". Przypadkowość ta wynika z absolutnego rozregulowania rynku pracy. A niedostosowanie — z braku naukowych ocen uciążliwości i obciążenia pracą.

O ILE taryfikację i związane z nią stawki płacowe usiłuje się mozolnie racjonalizować, o tyle nie widać poczynań mających na celu kierowanie właściwych ludzi na właściwe miejsca. Tu nie chodzi o to, że tokarz powinien stać przy tokarce, a szlifierz przy szlifierce — przez w tym, żeby stanął przy takiej robocie, na takim wydziale, gdzie będzie się czuł dobrze, skąd nie będzie chciał uciekać.

POLITYKA kadrowa w przedsiębiorstwach wygląda — mówiąc z lekką przesadą — tak: przyszedł człowiek, jest wolne miejsce — no to już! Dalej nikt się nim nie interesuje. Nikt go nie zapyta, czy mu robota odpowiada, czy może chciałby ją zmienić. Nikt później nie pomyśli o tym, że człowiek powinien mieć z pracy satysfakcję.

Zauważmy: ruch pracowniczy wewnątrz przedsiębiorstwa prawie nie istnieje. Do rzadkich przypadków należy, że ktoś przechodzi z wydziału do wydziału, że wyraziwszy niechęć do wykonywania jednego rodzaju czynności, uzyskuje możliwość zajęcia się — w ramach swych kwalifikacji — inną robotą. Kto ma czas na takie fanaberie? Produkcja czeka, a ludzi mało.

Dużo czy mało — to kwestia dyskusyjna. **Natomiast nie ulega wątpliwości, iż ludzie są dosyć często wykorzystywani nieracjonalnie. Nie tam, gdzie mogliby z siebie dać znacznie więcej. Działy kadrowe stały się biurami przyjęć i zwolnień pracowników. Zaginęła ta ich rola, która wiązała się z kształtowaniem zatrudnienia w przedsiębiorstwie, integrowaniem załogi. Współpraca działów kadr z mistrzami jest na ogół formalna. Pozbawiona treści merytorycznych.**

Więc kręci się karuzela kadrowa. A działy kadr są coraz bardziej zajęte, bo przecież przy takim ruchu nie mają czasu na nic innego. I tak się dzieje od lat, chociaż zapewne mogłoby być inaczej...

Ludwik BURSKI

Z doświadczeń poślizgowca

Niech będzie nawet „rumianek"...

WPADŁEM w POŚLIZG. W ten całkowicie kontrolowany. A może lepiej — sterowany? Jak go zwał, tak go zwał — w każdym razie chodzi o ponad roczny poślizg z jakim nabyłem wreszcie „malucha" na przedpłaty. Po 7 latach znów nowy wóz! Cóż z tego, że tej samej klasy (nie ma się tej żyłki handlowej rodaków), ale nowy! W „Polmozbyt" na Białowieskiej procedura wydawania pojazdów sprawna, szczególnie jeśli chodzi o sprawy papierkowe (rejestracja, ubezpieczenie, kartki benzynowe...), później na hali zaczynają się pewne drobne problemy, gdyż wybór — szczególnie jeśli chodzi o kolorystykę — więcej niż ubogi. W dniu kiedy odbierałem, dominowała tak zwana fachowo „szałwia".

Niech będzie nawet „rumianek", byle z jakimiś ulepszeniami! Tyle się człowiek naczytał o tych „FACE-LIFTINGach", czyli modernizacjach 126-ki że też chciałby mieć nieco usprawnionego „malucha". To jednak czysta loteria. Mnie trafił się jakiś — ponoć — odrzut eksportowy do Chin. Patrzcie państwo, Chińczycy odrzucili, a ja biorę z pocałowaniem ręki! Ciekawe co im się w nim nie podobało? Na oko wygląda całkiem jak nowy. A co z atrakcji modernizacyjnych? No więc po pierwsze — **alternator.** To bardzo ważne, o rozładowanie akumulatora można się nie martwić. Dalej **cewka z dwoma wyjściami i aparat rozdzielczy bez „palca"** — świece dostają iskrę równocześnie (jedno wyładowanie w pustym cylindrze). Niewątpliwie usprawnienie, choć świece przy tym systemie zużywają się szybciej. Inny istotny dodatek to tzw. **miękka kierownica.** I wreszcie ostatni luksus, czyli **regulowane oparcia siedzeń,** do położenia (rozłożenia) włącznie. To wszystko oczywiście za dodatkową opłatą.

W porównaniu z modelem, który miałem uprzednio, odnotowuję jednak inne dalsze zmiany: zamocowanie rękojeści służącej do otwierania bagażnika przeniesione z prawej strony kolumny kierownicy (niezbyt wygodne, ale producent wystety, fatalne wycięcie na pedał gazu, nie można go wcisnąć do końca!). Tapicerka także wydaje się znacznie gorszej jakości nie ta sprzed lat, natomiast tzw. rozprężana podsufitka to niewątpliwy plus.

Zadziwia brak dodatkowego zabezpieczenia antykorozyjnego, szczególnie podwozia. Trzeba zlecać dodatkowo, w całkiem innym miejscu i czasie.

TERAZ wrażenia z pierwszych kilometrów eksploatacji. Po „600" czuje się znacznie większy „ciąg", ale pojazd ma — już tak na pierwszy rzut oka — kilka istotnych (nie powinien być z nimi, moim zdaniem, wypuszczony) niedoróbek. Już po 30 kilometrach przestał raźnie skrócił sobie długość cięgna), światła awaryjne, trzy położenia głównego włącznika świateł (uprzednio 2), wzmocnione hamulce, inny rozstaw śrub na felgach, fabryczne zabezpieczenie reflektorów przed kradzieżą...

Rozczarowanie in minus — brak firmowych dywaników. Zapytany pan mechanik, mówi: **— Nigdy ich nie dawaliśmy...** Młody człowieku — myślę sobie — w 1979 były w każdym wozie oryginalne fiatowskie, teraz przyjdzie kupić w prywatnym sklepie lub te polickie (nie działać wskaźnik paliwa. „Zatonął pływak" — zawyrokowali koledzy — fachowcy. Przy bliższych oględzinach okazało się, że spadła niedbale nałożona na zestaw wskaźników tzw. kostka z przewodami. Tradycyjnie też znaczna część śrub i śrubek dokręcona „na pół gwizdka". Pal sześć w miejscach obojętnych (czy są takie?), ale kiedy — tak na wszelki wypadek — wziąłem klucz i wszedłem pod samochód aby sprawdzić zamocowanie miski olejowej, włosy stanęły mi dęba — śruby ledwo, ledwo przykręcone! Mimo wszystko ufam, że całe zawieszenie, bak, amortyzatory i co tam jeszcze jest producent oraz sprzedawca zamontowali i sprawdzili solidnie. Wolę bardziej liczyć na to, niż na otrzymaną gwarancję.

P.O. MORSKI

PS. Wytwórca mógłby łaskawie informować do czego służy z pół tuzina luźnych przyłączy (kabelków) w bagażniku. Sam rozszyfrowałem co najmniej dwa (sygnalizacja poziomu płynu hamulcowego w zbiorniku (gdzie taki czujnik można kupić), ale dla ludzi niezbyt dobrze radzących sobie ze schematami, to czarna magia!

(p.o.m.)

zaświecisz

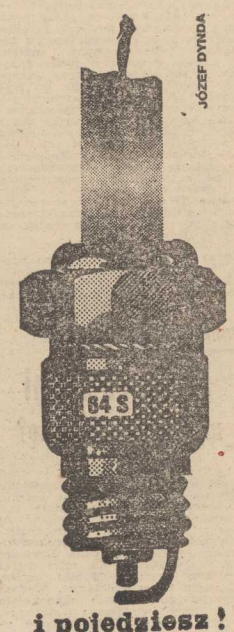

i pojedziesz!

INTER - FRAGRANCES LA FORET

60-401 Poznań, ul. Polska 114

oferuje do sprzedaży

TONIC SYROP

w wersji angielskiej i francuskiej

Doskonała baza do produkcji wód gazowanych. Termin realizacji odwrotny — w opakowaniu uzgodnionym z odbiorcą — uzależniony od wpływu zamówienia.

Zgłoszenia przyjmuje i informacji udziela DZIAŁ HANDLOWY INTER - FRAGRANCES LA FORET, POZNAŃ, tel. 480-611, 411-611, Szczecin tel. 714-01.

3794-K

KOMUNALNE PRZEDSIĘBIORSTWO REMONTOWO-BUDOWLANE NR 2
w Szczecinie
ul. 26 Kwietnia 81
wspólnie
z Wojewódzką Komendą OHP

przyjmie

chłopców w wieku 16—18 lat do dochodzącego OHP w celu przyuczenia do zawodu:

- murarz-tynkarz,
- cieśla,
- stolarz,
- zdun,
- dekarz-blacharz,
- elektromonter,
- instalator wod.-kan. i c.o.,
- malarz,
- posadzkarz.

Przyuczenie do zawodu trwa 2 lata.
W czasie przyuczenia junacy otrzymują:
— wynagrodzenie wg obowiązujących stawek,
— premię do 30 proc. wynagrodzenia.
— odzież ochronną i roboczą.
Chłopcy przyjmowani są z ukończoną 6 klasą szkoły podstawowej. Zgłoszenia należy kierować na adres przedsiębiorstwa jw. pokój nr 20 — telefon 523-251, wewn. 220. Przedsiębiorstwo nie posiada zakwaterowania.

5323-K

Koleżance

mgr
JANINIE
SOBOLEWSKIEJ

wyrazy głębokiego współczucia z powodu śmierci

Męża

składają:
dyrekcja, POP, związek zawodowy oraz współpracownicy z PSiTWMel. w Szczecinie

OBRONA PRAC DOKTORSKICH

W dniu 24 września 1985 roku o godzinie 8.30 w sali 109 gmachu Rektoratu PAM przy ul. Rybackiej 1 w Szczecinie odbędzie się publiczna obrona rozprawy doktorskiej lek. **HENRYKA DZIĘCIELSKIEGO** z Wojewódzkiego Szpitala w Koszalinie.

Temat rozprawy: **„Ocena nasienia męskiego w przypadku zakażenia chlamydiami".**

Praca do wglądu w Bibliotece Głównej PAM.
Promotor:
doc. dr hab. Zdzisław Maciejewski.

W dniu 24 września 1985 roku o godzinie 9.30 w sali 102 gmachu Rektoratu PAM przy ul. Rybackiej 1 w Szczecinie odbędzie się publiczna obrona rozprawy doktorskiej lek med. **WIESŁAWA RESZCZYNSKIEGO** ze Szpitala ZOZ w Złocieńcu.

Temat rozprawy: **„Ocena retrospektywna wartości czynników rokowniczych u chorych na niedokrwistość aplastyczną".**

Praca do wglądu w Bibliotece Głównej PAM.
Promotor:
prof. dr hab. Ignacy Urosiński.

Pracownicy poszukiwani

PRZEDSIĘBIORSTWO PAŃSTWOWE „CUKROWNIE SZCZECIŃSKIE"

zatrudni

w zakładach:

- Cukrownia „Gryfice" — 72-300 Gryfice, ul. Fabryczna 2
- Cukrownia „Kluczewo" — 73-102 Stargard Szczeciński, ul. Broniewskiego 2
- Cukrownia „Szczecin" — 71-004 Szczecin, ul. Cukrowa 67

pracowników sezonowych na okres kampanii cukrowniczej na stanowiskach:

- **wagowych,**
- **procentmistrzów,**
- **pomocy wagowych,**
- **robotników niewykwalifikowanych.**

Zgłoszenia do pracy cukrownie przyjmują od dnia 1 września 1985 r.
Szczegółowych informacji odnośnie terminu zatrudnienia, warunków pracy i płacy wg zakładowego systemu wynagrodzeń udzielać będzie Dział Kadr cukrowni.
Pracownicy sezonowi otrzymują dodatkowo:

— zamiejscowi: bezpłatny przejazd z miejsca zamieszkania i powrotny po przepracowaniu całej kampanii,
— bezpłatne zakwaterowanie w hotelu robotniczym lub kwaterach prywatnych,
— obiady w stołówce zakładowej w cenie ulgowej.

3828-K

NAUKA

POSZUKUJE nauczyciela j. norweskiego, tel. 36-233, poniedziałek — piątek, godz. 9—15. 25378-G

KOREPETYCJE z jęz. włoskiego dla zaawansowanych i początkujących, tel. 222-443. 24764-G

PRACA

PRZYJMĘ pracę chałupniczą, tel. 703-10. 25382-G

BIURO ZBYTU SPRZĘTU POMIAROWO-KONTROLNEGO „MERAZET"
SALON SPRZEDAŻY DETALICZNEJ APARATURY KONTROLNO-POMIAROWEJ
w Szczecinie, ul. Pocztowa 24

poszukuje

na okres 6 miesięcy — czas generalnego remontu salonu — pomieszczenia o powierzchni od 50—100 m kw. na cele magazynowe.
Oferty prosimy kierować na adres salonu.

5215-K

Pracownicy poszukiwani

ZARZĄD ODZIEŻOWEJ SPÓŁDZIELNI INWALIDÓW
w Szczecinie
przy ul. Mickiewicza nr 34
tel. 460-01, w. 16

zatrudni:

- **nakładaczki na krojownię,** praca w systemie dwuzmianowym, wynagrodzenie akordowe,
- **maszyniarki do zakładu zwartego,** system pracy dwuzmianowy, z grupą inwalidzką.

5321-K

ZAKŁADY STOLARKI BUDOWLANEJ „STOLBUD"
w Sępolnie Kr
ul. Kościuszki 15
tel. 22-11, w. 73

zatrudnią
w Zakładzie Montażowym
w Stargardzie Szcz., ul. Podleśna 5:

- kierownika zakładu
- kierowników budów.

Warunki zatrudnienia:
— wykształcenie co najmniej średnie budowlane,
— kierownik zakładu: 4-letni staż pracy na stanowiskach kierowniczych,
— kierownicy budów: uprawnienia budowlane.
Oferty składać na adres przedsiębiorstwa.

5322-K

WARSZTAT Mechaniczny. Przygodzki, zatrudni absolwenta szkoły średniej, tel. 82-39-86. 24749-G

NIERUCHOMOŚCI

POGODNO — mieszkanie 120 m kw., garaże, ogród, ogrzewanie co., gaz — sprzedam. Oferty Biuro Ogłoszeń Szczecin 24824.

DOM jednorodzinny na Pogodnie sprzedam. W rozliczeniu mieszkanie 2-pokojowe. Biuro Ogłoszeń Szczecin 24731.

RÓŻNE

CYKLINOWANIE, Syka la, 468-17. 25346-G
CYKLINOWANIE, 316-32 Bimek. 25133-G
ANTENY, 22-56-75, Joachimiak. 25495-G
ZAGINĄŁ kundelek czarny, końce łapek krawacik biały, tel. 522-233. Nagroda. 25450-G
WYNAJMĘ pomieszczenia na warsztat lub za mieszkanie. Wiadomość, tel. 715-05. 24774-G
GARAŻ wynajmę — Pogodno, tel. 231-310. 24737-G
WYCISZANIE drzwi, wykładanie wykładzin podłogowych. Danuta Misiaruy, al. Piastów 97, tel. 89-172. 24753-G
WYMIANA śrub w oknach na zatrzaski, tel. 220-353, Dobrowolski. 24744-G
POŚREDNICZYMY i doradzamy w uzyskaniu świadczeń i odszkodowań w PZU, ZUS i „Warta". Ziejewski-Kozłowski, Szczecin, ul. Okrzei 47, tel. 709-72. 24315-G

KUPNO

SAMOCHÓD o małym przebiegu, małolitrażowy kupię, 220-751. 24708-G
MARMUR z umywalek, stolików kupię, tel. 52-11-83. 25399-G

SPRZEDAŻ

BONANZĘ, komplet wypoczynkowy Liwia, telewizor color. Elektron, lodówka szwedzka 400 l, — sprzedam, ul. Powstańców Wlkp. 51/66 po 19. 25256-G
CEGŁĘ rozbiórkową — sprzedam. Oferty Biuro Ogłoszeń Szczecin 25435.
KURTKĘ z białych nutrii, kożuch damski długi, suknie ślubna, obrączkę męską sprzedam, tel. 364-64. 25388-G
LODÓWKĘ Silesia — sprzedam, tel. 461-11. 25328-G
NOWĄ pralkę automatyczną sprzedam, tel. 22-70-48 po 16. 25404-G

APARATY telefoniczne towarzyskie sprzedam, 420-53. 25380-G
VERMONE 100 W VOC, sprzedam, tel. 22-49-58. 25385-G
TALERZE PAISTE — sprzedam, 469-21. 25343-G
MOTOROWER Romet sprzedam, tel. 344-66. 25341-G
SADZONKI winorośli „Skarb Panonii" sprzedam, tel. 22-99-32 po 20. 25333-G
JAMNIKI suczki czarne sprzedam, 420-53. 25381-G
MERCEDESA 200 D (1975) silnik 60 tys. — sprzedam, tel. 220-192. 25188-G
TRABANTA combi (1980), os. Majowe, ul. Kosynierów 13/11 po 17. 25322-G
SILNIK Fiata 1300, skrzynię biegów mały przebieg, części Moskwicza 407 sprzedam, tel. 308-94. 25414-G
NOWE radio „Zodiak" z kolumnami tanio sprzedam, tel. 22-61-71. 24307-G
DINACORD 100 watów wokal., Fiata 125 p (1980) — sprzedam, 23-22-64 po 17. 24836-G
PUSTAKI — sprzedam, tel. 342-28 po 16. 24816-G
WÓZEK głęboki NRD — sprzedam, tel. 719-85. 24309-G
ŚWINIARNIE i fermę lisów sprzedam, tel. 522-346. 24789-G
PILARKĘ ręczną 1200 watów, strugarkę ręczną 1000 W — sprzedam, tel. 52-06-08. 24730-G
PIEC gazowy c.o. sprzedam, tel. 22-91-79. 24727-G
BOKSERY szczenięta rodowodowe sprzedam, Kazimierza Królewicza 59/24. 24743-G
KOMPLET wypoczynkowy swarzędzki, stan bardzo dobry sprzedam, tel. 22-62-51. 24719-G
WŁOCHACZ, narzutę wełnianą, suknię ślubną sprzedam, tel. 232-812. 24773-G
KOJEC, szyby do Dacii sprzedam, Kingi 30A. 24754-G
KUSZĘ pneumatyczną sprzedam, tel. 52-06-06. 24729-G
SILNIK 220 D Mercedesa, TV — Telefunken kolor z wejściem na wideo, pianino — klawesyn Hohner, sprzedam, tel. grzecz. 23-03-78 lub ul. Szybowcowa 109. 24720-G
BARKASA sprzedam lub zamienię na inny, tel. 610-485. 24762-G
SKODĘ S-100 w dobrym stanie sprzedam, tel. 307-86. 24777-G
SILNIK 404 „D" Peugeot sprzedam, 463-04. 24732-G
FIATA 125 p (1980) — sprzedam, tel. 386-32. 24737-G
FIATA 126 p (1979) sprzedam, tel. 524-235. 24800-G
GARAŻ blaszany, gramofon Fonomaster 76 — sprzedam, tel. 72-690. 24796-G
GARAŻ blaszany przy ulicy Szafera — sprzedam, tel. 614-114. 24736-G
DYWANY częściowe 2X3, 2,5X3,5 sprzedam, tel. 61-91-63. 24400-G
ROBOT kuchenny, uniwersalny, nowy sprzedam. Oferty Biuro Ogłoszeń Szczecin 23664.
NOWE Camino 1.5, dwa człony zapasowe sprzedam, 734-58. 24132-G

NOWY płaszcz skórzany tureckl, damski tanio sprzedam, tel. 379-47. 24124-G
SKLEP motoryzacyjny sprzedam. Oferty Biuro Ogłoszeń Szczecin 24112.
AGREGAT prądotwórczy i cegłę rozbiórkową sprzedam, tel. 23-96-79. 24104-G
BUTY dziecięce rozm. 13 sprzedam, tel. 354-67 24060-G
BONY PeKaO sprzedam, tel. 500-894. 24044-G
MAGIEL — prasowaczka elektryczna domowa, zagraniczna, maszyna dziewiarska jednoskrzydłowa „Moda" — sprzedam, tel. 79-31-13 od 19. 24129-G
MAGIEL elektryczny „Kalinka" sprzedam, tel. 706-75 23963-G
8-TYGODNIOWE owczarki szkockie collie — sprzedam, Szczecin, ul. Krakowska 12. 24092-G
SZCZENIAKI sznaucer olbrzym z rodowodem sprzedam Osów, ul. Miodowa 30 23646-G
DO Ładv 1500 sprzedam fabrycznie nowe podzespoły i części zamienne oraz niektóre blachy karoserii, tel. 716-08. 23343-G

ZGUBY

ZGUBIONO pieczątkę: Malowanie szyldów, Kazimierz Fijałkowski, Szczecin, ul. Jakuba Bojki 36. 24698-G
ZGUBIONO dokumenty, prawo jazdy, Grzegorz Kitowski. 24529-G
ZGUBIONO prawo jazdy na nazwisko Henryk Pawłowski. 24527-G
ZBIGNIEW MAŁECKI zgubił prawo jazdy kat. B. 24371-G
ZGUBIONO prawo jazdy na nazwisko Ewa Karpińska. 24343-G
23 SIERPNIA zgubiono w tramwaju torebkę z dokumentami na nazwisko Sabina Tomczak. Znalazce proszę o zwrot za nagrodą. 24247-G

LOKALE

MAŁŻEŃSTWO z dzieckiem poszukuje zaraz samodzielnego pokoju z kuchnią, tel. 82-14-12 od 17. 25426-G
MIESZKANIE 2-pokojowe, komfortowe w Podjeach, osiedle, zamienię na korzystnych warunkach w Szczecinie, tel. 22-13-65. 25379-G
2-POKOJOWE mieszkanie własnościowe, centrum zamienię na 3-pokojowe lub domek jednorodzinny w Szczecinie, tel. 776-85. 24737-G
M-4 2-pokojowe, nowe budownictwo zamienię na dwie kawalerki. Dunikowskiego 30/53. 24814-G
MIESZKANIE 2-pokojowe na osiedlu Przyjaźń sprzedam. Oferty Biuro Ogłoszeń Szczecin 24770.
MIESZKANIE 3-pokojowe, 63 m kw., nowe budownictwo, na Starówce, sprzedam, tel. 368-39. 22383-G
PILNIE poszukuję samodzielnego mieszkania, najchętniej z telefonem. Oferty Biuro Ogłoszeń Szczecin 24734.

„KURIER SZCZECIŃSKI" — dziennik RSW „Prasa—Książka—Ruch" WYDAWCA: Szczecińskie Wydawnictwo Prasowe 70-550 Szczecin, pl. Hołdu Pruskiego 8. REDAKCJA 70-550 Szczecin, pl. Hołdu Pruskiego 8 (skr. poczt. 70-925 Szczecin) redaktor naczelny — Ireneusz Jelonek. DRUK: Szczecińskie Zakłady Graficzne. TELEFONY: centrala 430-21, sekretariat red. naczelnego 457-41, sekretarz redakcji 467-21, dz. miejski 462-35, dz. ekonom.-morski 427-77, dz. sportowy 379-50, dz. łączności z Czytelnikami 450-21. OGŁOSZENIA przyjmuje Biuro Reklam i Ogłoszeń 70-550 Szczecin, pl. Hołdu Pruskiego 8, tel. 394-34. Za treść i termin druku ogłoszeń redakcja nie ponosi odpowiedzialności. Materiałów nie zamówionych redakcja nie zwraca

FRAGMENT treningu polskich piłkarzy na zgrupowaniu w Wiśle.
NA ZDJĘCIU: Marek Ostrowski (pierwszy z lewej) i Waldemar Matysik.
CAF—St. Jakubowski—telefoto

Przed decydującym meczem

Polska czy Belgia?

PIŁKARZE Polski czy Belgii zdobędą awans z grupy 1 do finałów meksykańskich mistrzostw świata? Odpowiedź na to pytanie zapadnie jutro wieczorem na Stadionie Śląskim w Chorzowie. Los zrządził, iż piłkarze obu tych drużyn w swym ostatnim meczu eliminacyjnym rozstrzygną sprawę zwycięstwa w tej grupie eliminacyjnej, równoznaczną z prawem gry na meksykańskich boiskach w przyszłym roku. W korzystniejszej sytuacji jest nasza drużyna, której już remis daje „paszporty do Meksyku". Zresztą zespół, któremu się nie powiedzie na Stadionie Śląskim nie straci szansy gry w „Mexico-86", ale czeka go jeszcze baraż z Holandią.

POLSKA drużyna do meczu z Belgią przygotowywała się w Wiśle. Nasi piłkarze w okresie przygotowań do tego meczu życzyli sobie przede wszystkim... spokoju. Skupienie, wewnętrzna mobilizacja towarzyszyły treningom.

A jakie są opinie Belgów przed środowym meczem? Wielu kibiców wątpi w powodzenie drużyny belgijskiej w Chorzowie. Podkreśla się, że polscy piłkarze zazwyczaj są bardzo groźni na własnym stadionie. W takiej tonacji wypowiada się m. in. dziennik „Le Soir", który podkreśla także, iż dla belgijskiej piłki wybiła decydująca godzina". Niektórzy komentatorzy wyrazili zdziwienie, że w składzie kadry belgijskiej na chorzowski mecz zabrakło Alexandra Czerniatynskiego, którego nominał trener Guy Thys mimo że zawodnik ten znajduje się w wysokiej formie.

Belgowie liczą na skuteczność czołowego strzelca Erwina Vanderbergha oraz na powrót do drużyny Erica Geretsa, jak pisze „Le Soir" — podpory moralnej drużyny, zawodnika znanego z siły charakteru.

Z inicjatywy IKF Uniwersytetu Szczecińskiego

Spotkania z historią kultury fizycznej

W MINIONY czwartek z inicjatywy Instytutu Kultury Fizycznej Uniwersytetu Szczecińskiego, a przede wszystkim doc. dr. hab. Henryka **Laskiewicza** odbyło się pierwsze (z wielu zaplanowanych) spotkanie z historią kf na Pomorzu Zachodnim.

Pierwszymi gośćmi wykładowców i studentów byli pionierzy kultury fizycznej na Pomorzu Zachodnim Maria Gertner, Antoni i Jadwiga Drac-Daszewska. Obydwie panie w pierwszych powojennych latach zajmowały się wychowaniem fizycznym w szczecińskich szkołach.

— W 1955 roku ukończyłam studium wf Uniwersytetu Jagiellońskiego w Krakowie. Po zakończeniu działań wojennych postanowiłam — mówi p. Maria Gertner — przenieść się do Szczecina. Pierwszą moją szkołą było I Państwowe Gimnazjum Żeńskie, które mieściło się przy al. Piastów. Proszę mi wierzyć byłam pierwszą nauczycielką wychowania fizycznego, która zgłosiła się do tej szkoły. Kierowała nią, dziś niestety nieżyjąca, Janina Szczerska.

— Moja droga jest nieco inna — mówi Jadwiga Drac-Daszewska. — Ukończyłam co prawda Akademię Wychowania Fizycznego w Warszawie, ale przez blisko 40 lat występowałam na deskach szczecińskich teatrów Niemal w dzień po ukończeniu AWF, zdałam eksternistyczny egzamin z aktorstwa. W czasie okupacji, wraz z mężem, prowadziłam tajne studium wf.

Uczestniczki pierwszego spotkania zwiedziły specjalnie przygotowaną wystawę na temat 40-lecia kultury fizycznej na Pomorzu Zachodnim, a następnie ponownie dzieliły się wspomnieniami z lat pionierskich.

Było to sympatyczne i żywe spotkanie z historią kultury fizycznej. Czekamy na następne. (bt)

Co słychać u piłkarzy Pogoni?

- **Mecz z Unionem**
- **J. Cyzio zatwierdzony**

ZE zgrupowania w Międzywodziu powrócili do Szczecina piłkarze Pogoni. Dziś o godz. 17 rozegrają oni (na stadionie przy ul. Twardowskiego) towarzyski, międzynarodowy mecz z berlińskim Unionem. W naszej drużynie zabraknie kontuzjowanych: Adama **Kensego** i Leszka **Wolskiego**, których nie zobaczymy najprawdopodobniej również w sobotnim (godz. 17) ligowym meczu Pogoni z Lechem. Spotkanie to — planowane na niedzielę 15 bm. — na prośbę drużyny poznańskiej, uczestniczącej w rozgrywkach o Puchar UEFA (pierwsze mecze 18 bm.) zostało przeniesione na sobotę.

Jednocześnie informujemy, że PZPN zatwierdził do Pogoni piłkarza Jacka **Cyzio**, dotychczas występującego w Cracovii. Być może zawodnik ten zaprezentuje się szczecińskiej publiczności już w dzisiejszym spotkaniu z Unionem... (jg)

Kolarstwo torowe

Srebrna czwórka wystąpi w Kolumbii

DZIŚ wylatuje z Warszawy na tournee po Kolumbii czwórka polskich kolarzy — wicemistrzów świata w wyścigu drużynowym na 4 km. **Dawidowicz** i **Sikorski** (Gryf Szczecin), **Turowski** (Legia) i **Stępniewski** (Żyrardowianka) wezmą tam udział w cyklu zawodów torowych. Ich pobyt w Ameryce Południowej potrwa około dwóch tygodni. (jg)

O puchar ZG ZSMP w piłce nożnej

Szczecin w finale

W LESZNIE rozgrywany był finał strefowy X ogólnopolskiego turnieju piłki nożnej o puchar Zarządu Głównego ZSMP. Startowały w nim trzy drużyny: Szczecin (reprezentowany przez ZNTK Stargard), Gdańsk i Leszno. Nasza ekipa pokonała Gdańsk 4:3 w rzutach karnych (w normalnym czasie uzyskano wynik 2:2) i reprezentacje Leszna 4:3. Szczecinianie zdobywając pierwsze miejsce wywalczyli tym samym prawo startu w finale ogólnopolskim, który odbędzie się w dniach 20—22 bm. w Mielcu. (bt)

Z ukosa

Wycieczka do USA...

DZIEWCZĘTA Czarnych postanowiły wybrać się za ocean — aż do Stanów Zjednoczonych, aby tam w ojczyźnie basketu znaleźć 2 koszykarki, które wzmocniłyby ich zespół. I-ligowa drużyna ze Szczecina, okrzyknięta w minionym sezonie ligowym rewelacją, ma bowiem poważne kłopoty kadrowe. Wystarczy powiedzieć, że cała sekcja spółdzielczego klubu liczy sobie 13 koszykarek. Powtarzam — sekcja, a nie drużyna. Przez ostatnie lata zaledwo (nie tylko w tym klubie) prace z zapleczem młodzieżowym. Teraz w nagrodę za taki stan rzeczy kilku panów — ilu dokładnie nie wiadomo — ma zamiar jechać za państwowe (?) pieniądze do USA. Czy jest to dobry interes? Bilet lotniczy z Warszawy do Nowego Jorku kosztuje 180 tys. zł w obie strony. Natomiast w Stanach złotówka nie ma jeszcze takiej siły przebicia jak dolar i za podróż po tym kraju trzeba płacić zielonymi. Nie mówię już o hotelach i wyżywieniu. Nie myślę także o ewentualnej negatywnej decyzji Immigration Office, które może odesłać emigrantkę z Szczecina do Polski już na lotnisku, w Nowym Jorku. Ciekawi mnie jak zostanie opłacona podróż amerykańskich koszykarek do Polski, gdyż obywatel USA korzystający z usług „Lotu" zobowiązany jest zakupić bilet za 500 dolarów (w obie strony). Polski podniebny przewoźnik nie przyjmuje zapłaty od obywateli państw kapitalistycznych w złotówkach.

ZAKŁADAJĄC, że nawet 2 studentki amerykańskie zgodzą się na przyjazd do Szczecina, to czy Czarni są w stanie zapewnić im warunki socjalne (mieszkanie, nieodpłatne, samochód?). Ciekawe też kto ponosi koszty atrakcyjnej wycieczki turystycznej w przypadku, gdy transakcja nie dojdzie do skutku? Lekka ręka zmarnuje się kilkaset tysięcy zł i w przypadku niepowodzenia w licznych rozgrywkach zwali się wszystko na trudności kadrowe zapominając o własnych błędach z przeszłości.

Nie mam nic przeciwko takiemu (atrakcyjnemu) wzmocnieniu zespołu, ale cena wydaje mi się zbyt wyśrubowana. Przykładem takiej transakcji jest sprawa koszykarza Gregoru Stoierczka, który miał być wzmocnieniem Lecha w sezonie 1984, ale okazał się mało wartościowym zawodnikiem, wprost przeciwnie do ceny. (MK)

Po raz pierwszy w Polsce

Co to jest keirin?

NA TORZE w Warszawie, podczas zawodów o Puchar Prasy, odbył się m.in. wyścig keirin. **Przeprowadzono go w Polsce po raz pierwszy.** Mistrz świata w kolarstwie szosowym Lech Piasecki wygrał swój pierwszy wyścig eliminacyjny, lecz w finałach musiał uznać wyższość torowców. Zwyciężył **Stępniewski.**

W związku z tym, że keirin nie jest u nas znany (zawodowcy mają go w programie mistrzostw świata) poprosiliśmy trenera Gryfa — Waldemara **Mosbauera** o wyjaśnienie reguł rywalizacji.

— W wyścigu tym — mówi nasz rozmówca — startuje zazwyczaj 6—8 zawodników. Rozprowadza ich po torze derna. Jest to specjalny motocykl o pojemności motoroweru. Po 4 rundach motocyklista „odskakuje" od kolarzy, którzy toczą między sobą rywalizację. Gdy zakończy się modernizacja szczecińskiego toru spróbujemy i u nas zorganizować taki wyścig. (jg)

WTOREK, 10 WRZEŚNIA

DZIŚ: Łukasza, Mikołaja
JUTRO: Jacka, Dagny

POGODA

ZACHMURZENIE umiarkowane, okresami duże. Temp. do 16 st. Wiatry umiarkowane, zachodnie i północno-zachodnie.

DZIŚ rano w Szczecinie ciśnienie wynosiło 1020 hPa (765 mm Hg). W ciągu dnia niewielki wzrost ciśnienia.

TEATRY

WSPÓŁCZESNY (423-75) „Matka" g. 19.

KINA

DELFIN (kino studyjne — 468-78) „Nieblańskie dni" g. 9. 11. 13.15 15.45. 18 — USA. 1. 18; „Paris. Texas" g. 20 — RFN l. 8 (wtorek i środa); **COLOSSEUM** (458-18) „Błękitny grom" g. 17 19 — USA. l. 15; „Gliniarz z Beverly Hills" g. 21.15 — USA. l. 18 (film przedpremierowy — wtorek i środa); **KORAB** — „Gry wojenne" g. 17 19.15 — USA. l. 12; **KOSMOS** (380-03) „Pobojowisko". g. 9. 11.15. 13.30. 16. 18.15 — pol. l 15; „Gliniarz z Beverly Hills" g. 20.30 — USA. l. 18 (wtorek i środa); **BAŁTYK** (733 35) „Wodne dzieci" g. 15.30 — ang.; „Zagadka nieśmiertelności" g. 17.15. 19.15 — ang. l. 18 (wtorek i środa); **POLONIA** (22-78-34) „Brylanty pani Zuzy" g. 14 30 — pol.; „Przeklęte Oko Proroka" g. 16.30 — pol. l. 12; „Lata 20 lata 30" g. 18.30 — pol. l. 15 (wtorek i środa); **PIONIER** (475-02) „Butch Cassidy i Sundance Kid" g. 17.45, 20 — USA. l. 15; „Jak rozpętałem II wojnę światową" g. 14 — pol., cz. I; środa: g 11: „Tajemniczy Budda" g. 9, 14, 16. 18. 20 — chiński. l. 15; **DERBY** — „Kamienne tablice" g. 20 — pol. l. 15; **ZAMEK** (kino studyjne) „Krajobraz po bitwie" g. 17. 19 — pol. l. 18; **MARS** — „Agent nr 1" g. 18 — pol.; „Lotna" g. 18. 20 — pol. l. 15; **PROM** (374-95) „Tootsie" g. 16. 18.10 — USA — l. 15; **SZMARAGDOWE** (Żurawie) „Tajemnica stalowego miasta" g. 17 — CSRS — l 12; „Ballada o Narayamie" g. 18.30 — jap., l. 18; **PRZYJAŹŃ** (Dabie) „Seksmisja" g. 17.15. 19.30 — pol. l. 15; **1 MAJ** (Żydowce) „Komandosi z Nawarony" g. 18 — ang. l. 15; **BAJKA** (Police) „Bajka o smoku i pięknej królewnie" g. 16 — CSRS; „Pan Wołodyjowski" g. 18 pol.; **JUTRZENKA** (Choina) „Widziadło" pol. l. 18; **ROBOTNIK** (Pyrzyce) Fanny i Alek sander" szw. l. 18; „Ballada o walenzerzu Ivanhoe" radz. l. 12; **WISŁA** (Goleniów) „Wielki wąż Chingachgook" NRD; **WENUS** (Goleniów) „Thais" pol. l. 18; **INA** (Stargard) „Yesterday" pol. l 15; **DAR** (Stargard) „Trzeba zabić tę miłość" pol. l. 18; „Imperium kontratakuje" USA — l. 12; **CUKROWNIK** (Stargard) „Ultimatum" pol. l. 15; „Nie ma mocnych" pol.

REPERTUAR KIN na podstawie informacji OPRF.

DYŻURY

SZPITALE
CHIR. DZIECIĘCA — Unii Lubelskiej (dyżur ogólny); DYŻUR OPARZEŃIOWY — Wojciecha 7; CHIR. DOROSŁYCH — Unii Lubelskiej + DYŻUR OPARZEŃIOWY — Wojciecha 7 — ORTOPEDIA — Unii Lubelskiej + GINEKOLOGIA + POŁOŻNICTWO — rejonowe

PRZYCHODNIE
DZIECIĘCA — Wojciecha 7 — g. 20—8; DOROSŁYCH — al. Jedności Narodowej 12 — g. 19—7; STOMATOLOGICZNA — al. Jedności Narodowej 12 — g. 20—7.

APTEKI
KRZYWOUSTEGO 7a (dół odtrutki) 368-73; AL. WYZWOLENIA 107 — 221-012; SOŁCZYN Nad Odrą 20 — 230-422; ZDROJE Batalionów Chłopskich 54 — 6'2-573.

INFORMACJE
PKS — tel 469-30; odjazdy autobusów międzyosiedlowych — tel 936; KOLEJOWA — tel 935; pociągi odjeżdżające — tel 933; pociągi przyjeżdżające — tel. 934; SŁUŻBA ZDROWIA — tel 425-25 i 446 46 — g. 8—15; OŚRODEK DOSKONALENIA KADR MEDYCZNYCH — tel. 770-60 — g 8—13; USŁUGOWA — tel 428-14 — g 7.30—15.30; STAN DRÓG — tel 980 — g 7—23; O RUCHU STATKÓW W PORCIE I NA MORZACH — tel. 951; RODZINA (PLO. PŻB PZM „Gryf" „Odra") — tel 34-716 — g. 8—20; „TRANS-OCEAN" — tel. 383-68 — g. 8—20.

POGOTOWIA
RATUNKOWE — tel. 999; MO — tel 997; STRAŻ POŻARNA — tel. 998; DROGOWE — tel 981; SPÓŁDZIELCZE — tel 983; ELEKTROWNI — tel. 991; GAZOWE — tel 992; WODNO-KANALIZACYJNE — tel 994; LOKATORSKIE — tel 982; POGOTOWIE WODNE MO — tel. 318-81.

TELEWIZJA

PROGRAM I
14.50 Dla klasy III — Spotkanie z Szymonem Kobylińskim. 16.25 Wiadomości. 16.30 Dla dzieci — „Muzyka naszych przyjaciół" 16.55 Dla dzieci — „Fasola" 17.20 Wiadomości 17.30 Gazeta rolnicza. 18 TV informator wydawniczy. 18 15 „Film a faszyzm". 18.40 Film dokum. — „Ewakuacja". 19 Dobranoc. 19.10 Klinika zdrowego człowieka. 19.30 Dziennik 20 „Czas wyborów" 20.30 Film TV fab. — „Ocalenie" 21.30 Komentarze 21.50 „Jurij Andropow — kartki z biografii". 23 Wiadomości. 23.05 Piosenka na dobranoc.

PROGRAM II
17.30 „Te nieznośne dzieciaki w życiu i w filmie" 18 „Wokół Chopina." 18.20 Przeboje Dwóki 18.30 Kronika (lok.) 19 „Z przymrużeniem oka". 19.30 Dziennik 20 Express reporterów. 20.15 Festiwal muzyki M. Karłowicza. 21 Polak Polakowi bratem". 21.30 Film CSRS — „Podróż przedślubna". 22.55 Studio festiwalowe — Gdańsk 85. 23.10 Wieczorne wiadomości.

ŚRODA
8.10 Geografia dla kl. V. 9 Muzyka dla kl. I. 9.30 „Domator". 9.35 Wiadomości. 10.10 Film — „Haracz szarego dnia". 11.35 „Domator". 11.45 Gra Stan Getz. 12 Nauka o człowieku dla kl. VII—VIII. 12.50 Chemia dla kl. VII. 15.55 NURT. 16.25 Wiadomości. 16.30 Dla dzieci — „Tik-tak". 16.55 Pr. publ. — „Kurnik". 17.15 Losowanie Express Lotka i Małego Lotka. 17.23 Eliminacje mistrzostw świata w piłce nożnej Polska — Belgia. 19.30 Dobranoc. 19.30 Dziennik. 20 Publicystyka. 20.15 Film — „Haracz szarego dnia". 21.40 Żniwa 85. 21.50 Komentarze. 22.10 Trybuna sejmowa. 22.55 Wiadomości. 23 Piosenka na dobranoc.

PROGRAM II
17.30 Poradnik „Kliniki zdrowego człowieka". 18 Zwierzęta świata. 18.25 Przeboje Dwójki. 18.30 Kronika (lok.). 19 „Tylko dla panów". 19.30 Dziennik. 20 „Warto ich poznać". 21.40 Sport. 23 X FPFF — Gdańsk 85. 23.10 Wieczorne wiadomości.

UWAGA: TV zastrzega sobie zmiany w programie.

PROGRAM BERLIŃSKI
14.25 J. angielski. 14.55 J. rosyjski. 15.50 i 16.35 Widowiska dla dzieci. 16.50 Gimnastyka. 17 Wiadomości. 17.15 Widowisko dla dzieci. 17.45 Film TV ang. — „Dominic". 18.15 Filmy animowane. 18.50 TV dziecięca. 19 Nowości nauki i techniki. 19.26 Prognoza pogody kronika. 20 „Spotkanie z Katią". 21.10 „Fragmenty nie dokończonego pamiętnika". 21.40 Turniej tańca towarzyskiego. 22.40 Kronika. 23.55 „Leningrad".

PROGRAM II
17.35 Gimnastyka. 17.45 Wiadomości. 17.50 TV dziecięca. 18 Ty i twój ogród. 18.25 Czarny kanał. 18.55 Wiadomości. 19 Film TV radz. — „Droga przez wydmy". 20 Film USA — „Colorado". 21.15 Wirtuozi muzyki fortepianowej. 21.30 Kronika. 22 Film rum. — „Przekleństwo złota".

RADIO

PROGRAM I
WIADOMOŚCI: 16. 18. 19. 20. 22. 23. 16.05 Muzyka i Aktualności. 17.30 Ten stary, dobry jazz. 18.20 Z radiowych studiów. 19.30 Radio dzieciom. 20.15 Koncert życzeń. 20.45 Józef Roth — „Hiob". 21.05 Kronika sportowa. 21.15 Grand Prix du Disque. 22.05 Na różnych instrumentach. 22.20 Scena i film. 23.30 Poetyckie prezentacje. 23.50 Melodie na dobranoc.

PROGRAM II
WIADOMOŚCI: 17. 20.45. 0.30.
15 Pamiętniki i wspomnienia. 15.10 Romantycy muzyki rockowej. 16 Wielkie dzieła, wielcy wykonawcy. 16.50 „Kolabo-song". 17.05 Felieton. 17.15 Dziennik. 17.20 Szczecińskie nagrania. 17.40 W pracowniach naukowców. 18 Ta sama lecz nie taka sama. 18.30 Wakacyjny Klub Stereo. 19.30 Wieczór w filharmonii. 20.50 Wieczorne refleksje. 20.55 Z kolekcji nagrań Henryka Miśkiewicza. 21.30 Wieczór literacko-muzyczny. Zapowiedź programu. 21.40 „Wybieraj pan — szytlet czy trucizna". 22.10 Słuchajmy razem. 23 „Pożegnanie twierdzy". 23.20 Muzyka naszych czasów. 0.45 Miniatura literacka.

PROGRAM III
SERWIS: 15. 16. 17. 18.
15.05 Premiery i bisy. 15.45 Mocne lata — trepanacja wspomnień. 16 Zapraszamy do Trójki. 17.30 Polityka dla wszystkich. 18.05 Informacje sportowe. 19 „Kalevala". 19.30 Troche swinga... 19.50 „Okrutni Sfoczowie". 20 Cały ten rock. 20.45 Warsztaty muzyczne. 21 Neoromantyczny uczeń Bacha. 21.45 Książka tygodnia — „Ethos sztuki". 22.15 Śladami jazzowych legend. 22 45 Posłuchać warto 23 Zapraszamy do Trójki. 23.50 „Milczące między nami".

PROGRAM IV
WIADOMOŚCI: 17. 19.30. 23.50.
14.25 Rozgłośnia Harcerska. 15.30 „Między nami". 16 Lektury nastolatków. 16.10 Katalog polskich pianistów jazzowych. 16.30 Widnokrąg. 17.05 Wirtuozi i ich nagrania — Salzburg 85. 18 Natura — kultura. 18.20 Muzyczne hobby. 18.40 Studio ekspertów. 19.40 O kraju i ludziach. 19.55 NURT. 20.20 Wieczór muzyki i myśli. 22 Album płytowy 22.50 Lektury Czwórki. 23 Muzykoterapia. 23.30 Człowiek i nauka. 23.55 Kalendarz radiowy.

NAUKA

LEKCJE gry na pianinie, tel. 385-52.

POSZUKUJĘ nauczycie la języka duńskiego, tel. 80-513. 24505-G

POLSKI dla maturzystów. 22-09-22. 24494-G

LEKCJE francuskiego, tel. 26-68-70. 24469-G

MAGISTER — matematyka, 224-149. 24383-G

PRACA

ZAKŁAD Naprawy Samochodów, Chachlica, Szczecin, ul. Barnima 21 przyjmie uczniów. 24482-G

POSZUKUJĘ pracy — hotelarstwo, gastronomia w sektorze prywatnym, tel. 17-52-09. 24464-G

KRAWIEC podejmie pracę w sektorze prywatnym lub w firmie polonijnej. Oferty Biuro Ogłoszeń Szczecin 24436.

W PRZETWÓRSTWIE tworzyw — mechanik poszukuje pracy. Oferty Biuro Ogłoszeń Szczecin 24424.

PODEJMĘ pracę chałupniczą. Oferty Biuro Ogłoszeń Szczecin 24422.

POSZUKUJĘ pokoju w zamian za pomoc przy robotach budowlanych. Oferty Biuro Ogłoszeń Szczecin 24361.

ZAOPIEKUJĘ się dzieckiem we własnym domu. Szczecin, ul. Warcisława 50/4. 24293-G

RENCISTA podejmie pracę fizyczną, stałą lub dorywczą. Wieczornych 11/27. 24272-G

POSZUKUJĘ opiekunki do 14-miesięcznego dziecka, tel. 89-137. 24205-G

MATRYMONIALNE

PAN lat 44 bez nałogów, zobowiązań, z córką, pozna panią miłą, wyrozumiałą. Cel matrymonialny. Oferty Biuro Ogłoszeń Szczecin 24544.

STARSZA pani, mieszkanie, sytuowana pozna kulturalnego pana lat 65-75. Cel matrymonialny. Oferty Biuro Ogłoszeń Szczecin 24491.

SZWED, lat 54, znający polski, ożeni się z odpowiednią Polką do lat 40, aby mieszkać w Polsce. Oferty Biuro Ogłoszeń Szczecin 24440.

NIEPALĄCA, subtelna, kochająca dom, przyrodę, pozna kulturalnego pana, wiek 40—50 z mieszkaniem. Cel matrymonialny. Oferty skrytka 81 Szczecin 5. 24417-G

PAN lat 57, mieszkanie, studia, pozna panią. Cel matrymonialny. Oferty Biuro Ogłoszeń Szczecin 24356.

NIERUCHOMOŚCI

DZIAŁKĘ budowlaną kupię. Oferty Biuro Ogłoszeń Szczecin 22008.

DUŻY dom z sadem i pół ha ziemi w Żywcu sprzedam lub zamienię na mieszkanie w Szczecinie. Oferty Biuro Ogłoszeń Szczecin 23873.

GŁĘBOKIE — duży dom, kawiarnia sprzedam. Oferty Biuro Ogłoszeń Szczecin 23981.

DOM własnościowy — sprzedam, pożądane w rozliczeniu mieszkanie własnościowe Szczecin ul. Sowia 47 (16—18). 24492-G

DZIAŁKĘ warzywną przy ul. Emilii Plater sprzedam. Wiadomość, ul. Milczańska 12/27. 24489-G

DOMEK mieszkalny wraz z działką o pow. 630 m kw. sprzedam. Oferty Biuro Ogłoszeń Szczecin 24453.

TANIO sprzedam luksusowy dom (327 m zk.) na każdą branżę. Komplet materiałów wykończających, 10 km od Ostrowa. Wiadomość, tel. Poznań 332-777. 24437-G

PENSJONAT 10-pokojowy z basenem i saną w Zakopanem sprzedam. Oferty poważne. Biuro Ogłoszeń Szczecin 24423.

DOMEK letniskowy z działką sprzedam. Wiadomość, Dąbie, Przybrzeżna 1/2. 24506-G

PLAC lub z małym pomieszczeniem warsztat w Goleniowie lub okolicy kupię, tel. 45-81. 24570-G

ROZPOCZĘTĄ budowę w szeregowcu na Osowie sprzedam. Oferty Biuro Ogłoszeń Szczecin 24565.

DZIAŁKĘ ogrodniczą Warszewo odstąpię. Oferty Biuro Ogłoszeń Szczecin 24466.

DOMEK wolno stojący na Pogodnie kupię. W rozliczeniu 2 mieszkania 3-pokojowe. Oferty Biuro Ogłoszeń Szczecin 24398.

ROZPOCZĘTA budowę lub działkę budowlaną (Pogodno) kupię. Warunki do uzgodnienia. Oferty Biuro Ogłoszeń Szczecin 24397.

5-POKOJOWE mieszkanie z garażem i ogrodem w willi dwurodzinnej Pogodno, sprzedam. Oferty Biuro Ogłoszeń Szczecin 24392.

DZIAŁKĘ budowlaną kupię. Oferty Biuro Ogłoszeń Szczecin 24335.

DOM piętrowy centrum Szamotuł k. Poznania z wolnym mieszkaniem 100 m kw. możliwość prowadzenia zakładu rzemieślniczo-produkcyjnego, sprzedam. Oferty Biuro Ogłoszeń Szczecin 24310.

BUDYNEK do rozbiórki o konstrukcji drewnianej, kryty papą o wymiarach 8×16 sprzedam, tel. 526-489. 24307-G

1,1 HA ziemi w Stołczynie sprzedam. Oferty Biuro Ogłoszeń Szczecin 24271.

1/2 BLIŹNIAKA na Gumieńcach 150 m kw. zamienię na mieszkanie własnościowe 3-pokojowe z garażem i telefonem w Szczecinie lub sprzedam, tel. 752-17. 24268-G

GOSPODARSTWO 15 ha, siła, woda, c.o., w woj. bydgoskim zamienię na dom jednorodzinny w Policach lub okolicy. Wiadomość Police, ul. Gagarina 16/1. 24235-G

DZIAŁKĘ owocowo-warzywną (zagospodarowaną) sprzedam, tel. 82-21-89. 24233-G

DUŻĄ oborę i stodołę wydzierżawię lub sprzedam. Maria Lublaniec, Dołuje, gm. Dobra Szczecińska. 24232-G

PLANTACJĘ porzeczki czarnej o pow. 0,70 ha sprzedam. Lipiany, tel. 366 po 20. 24203-G

DOM z zabudowaniami i działką 0,22 ha, możliwość założenia warsztatu i ogrodnictwa, sprzedam. 72-024 Trzebież, ul. Osadników 14. 24184-G

RÓŻNE

COLOR — czarno-białe naprawa, Kaczorek, 73-100. 22779-G

TELEPOGOTOWIE, przestrajanie bezstumowe, Martyniuk, 88-474. 20872-G

TELENAPRAWA Miśkiewicz, 527-680. 19958-G

KOLOR, Jowisz — 22-77-35 Radek. 21802-G

TELENAPRAWY Spicker, 613-658. 22646-G

TELENAPRAWY, 523-233, Uznański. 22277-G

ANTENY, Dawid, 22-14-41. 22360-G

ANTENY, Gogacz, 239-478 18906-G

ANTENY instaluję, Kiełewicz, 280-57. 15577-G

ANTENY instaluję, 22-48-59 Waszkinel. 24139-G

ZESPOŁY muzyczne na wesela, zabawy poleca Biuro Pośrednictwa, Maksylewicz, 52-15-97. 24493-G

ZESPÓŁ muzyczny, tel. 423-80. 24406-G

PRALKI, programatory Rutkowski, 52-46-56. 23029-G

NAPRAWA lodówek sprężarkowych, tel. 708-38 Kaczor. 23018-G

INSTALACJE elektryczne, Koniusz, 722-15. 24294-G

USŁUGI hydrauliczne, Jaworski, tel. 631-773. 22474-G

TAPETOWANIE — malowanie, tel. 22-70-34. Wojciech Przekwas. 16856-G

KONSERWACJA samochodów, szybko, tanio, solidnie. Mściechno, ul. Przęsocińska 11, Olender, tel. domowy 427-20 po godz. 18. 24188-G

TRANSPORT, przeprowadzki, Kozłowski 765-58. 20569-G

TRANSPORT — przeprowadzki, tel. 522-858 Rybczyk. 22928-G

DUŻY wybór mebli poleca sklep, ul. Malinowa 19. 21045-G

MEBLE rzemieślnicze poleca sklep, Szczecin, ul. Asnyka 22. 21914-G

CZYSZCZENIE dywanów, wykładzin, Grela, 488-03 (8—16). 23240-G

TAPICERKA drzwi, Książkiewicz, 230-840. 22619-G

DO wydzierżawienia garaż blaszany (ocieplany) w okolicy os. Książąt Pomorskich, tel. 23-03-12. 24613-G

POSZUKUJĘ garażu w rejonie ulic Gorkiego — Traugutta, tel. 224-34-150. 24503-G

POSZUKUJĘ garażu w okolicy ul. Arkońskiej, tel. 742-10. 24567-G

GARAŻ w śródmieściu zamienię na garaż na os. Książąt. Oferty Biuro Ogłoszeń Szczecin 24433.

ZAKŁAD cukierniczy w śródmieściu Szczecina odstąpię. Oferty Biuro Ogłoszeń Szczecin 24412.

15.08, zaginął pies cocker-spaniel, rudy. Proszę o wiadomość, tel. 38-150. 24508-G

W OKOLICY ul. Szenwalda skradziono 4-miesięczną, żółtą suczkę. Na tylnych łapach podwójny szósty pazur. Za odnalezienie nagroda zapewniona, tel. 775-34. 24571-G

ZAKŁAD wykonuje szamba i przyłącza. To maszewicz, tel. 523-579. 24501-G

KUPNO

KAROSERIĘ (nową) Fiata 125 p 1500 kupię, tel. 23-26-39 po 16. 24635-G

BETONIARKĘ 50 l wysięgnik budowlany kupię. Oferty Biuro Ogłoszeń Szczecin 24696.

KUPIĘ lub wynajmę garaż na Pomorzanach, tel. 820-270 po 18. 24538-G

GARAŻ blaszany kupię, tel. 525-634 po 18. 24485-G

ZMYWARKĘ do naczyń kupię, tel. 714-72. 24432-G

PRALKĘ (nową) polską automatyczną kupię, tel. 427-22. 24341-G

ZDECYDOWANIE kupię lub wynajmę garaż w rejonie ulic Noakowskiego — 5 Lipca, tel. 264-06 po godz. 20. 24345-G

RÓŻNE książki kupię. Oferty Biuro Ogłoszeń Szczecin 24287.

GARAŻ murowany kupię. Śródmieście, Niebuszewo, tel. 23-02-51. 24222-G

BARAKOWÓZ kupię. Oferty z ceną Biuro Ogłoszeń Szczecin 24202.

SPRZEDAŻ

SOLARIUM (podwójna leżanka i część górna) mało używane oraz magiel elektryczny długość 2 metry RFN sprzedam. Oferty Biuro Ogłoszeń Szczecin 24690.

PALMĘ sprzedam, 231-726. 24669-G

AMPLITUNER 8040, Zodiak, silnik 600 cm sześciennych — sprzedam. Szczecin, ul. Gen. Sikorskiego 23A/4. 24648-G

WĘDKĘ teleskopową 8-metrową sprzedam, Pocztowa 43/7. 24641-G

GRZEJNIKI żeliwne oraz telewizor „Ametyst" sprzedam, tel. 427-78 po 16. 24599-G

PIERŚCIONEK z chryzolitem 11,50 g sprzedam, tel. 771-93. 24518-G

3 ULE z pszczołami oraz wirówkę sprzedam, tel. 436-41. 24465-G

BILARD elektryczny — sprzedam, Szczecin, ul. A. Krzywoń 1/3. 24440-G

KOŻUCH damski rozmiar 42, telewizor kolorowy „Elektron" na gwarancji, sprzedam, tel. 468-63. 24550-G

KOŻUCH męski, młodzieżowy sprzedam, tel. 579-24. 24503-G

ATRAKCYJNĄ suknię ślubną (wzrost 170 cm), sprzedam, ul. Klonowica 19 c/12 po godz. 15. 24472-G

ATRAKCYJNĄ krótką suknię ślubną sprzedam, tel. 22-09-31. 24399-G

SPODNIE, kurtkę — irchowe, płaszcz skórzany sprzedam, tel. 614-109. 24309-G

KARAKUŁY, kożuch, rower, film video — sprzedam, 612-256. 24577-G

WYPRAWIONE skóry nutrii — nowy silnik, skrzynię biegów, inne części do Wartburga 353 sprzedam. Zdroje, ul. Sanatoryjna 14. 24281-G

OBRABIARECZKĘ do drewna sprzedam, tel. 523-144. 24238-G

FREZARKĘ, wiertarkę poziomą, piaskę — stół regulowany, całość w korpusie żeliwnym gotowe do pracy w drewnie sprzedam, tel. 613-510. 23363-G

ZGRZEWARKĘ promienikową do folii PCV tanio sprzedam, telefon 113-97 wew. 24.

DYWAN irański 2,5 × 3,5 zamienię na zamrażarkę lub sprzedam, tel. 728-05. 24422-G

DYWAN belgijski 3 × 4 oraz płaszcz damski, skórzany — sprzedam, tel. 22-58-43. 24461-G

ZX-81 sprzedam, telefon 82-22-09. 24251-G

SINCLAIR ZX Spectrum, gry sprzedam, tel. 434-24. 24614-G

KOMPUTER „Commodore" 116 — sprzedam, tel. 80-513. 24506-G

LUNETY do szlifcera 6 × 40 i 3— 9 × 40 — sprzedam, Stargard, tel. 77-54-31. 24256-G

WÓZEK głęboki prod. RFN sprzedam, tel. 441-81. 24324-G

WÓZEK głęboki ze spacerówką sprzedam, tel. 396-34. 24373-G

SPACERÓWKĘ NRD — sprzedam, ul. Jagiełły 3/7. 24425-G

POMIESZCZENIE na każdą działalność w centrum sprzedam, tel. 22-35-91. 24220-G

PAWILON handlowy 60 m kw., c.o. nadający się na rzemiosło — sprzedam. Danuta Kotlińska, 66-470 Kostrzyn n. Odrą, os. Mieszka I 9/3. 24250-G

PAWILON gastronomiczny z urządzeniami w Pobierowie sprzedam, tel. 22-85-86. 24498-G

KIOSK na kwiaty, pamiątki, watę cukrową sprzedam. Oferty Biuro Ogłoszeń Szczecin 24196.

OVERLOCK sprzedam, tel. 520-915. 24369-G

MASZYNKĘ do repasacji pończoch sprzedam, tel. 228-169. 24360-G

MASZYNĘ do szycia, „Alfa Romeo" — 1300 (1967) tanio sprzedam, tel. 366-16. 24204-G

MASZYNĘ wieloczynnościową, dziewiarską, wózek NRD, dywan — sprzedam, 23-17-83. 24319-G

DACHÓWKĘ zakładkową 1500 szt. sprzedam, ul. Ludgardy 29, osiedle przy Szosie Polskiej, Jan Tamas. 24224-G

DACHÓWKĘ cementową, szarą i kolorową tanio sprzedam, tel. 82-22-52. 24346-G

KARPIÓWKĘ rozbiórkową w okolicy Gryfina tanio sprzedam, tel. 224-225. 24003-G

PUSTAKI sprzedam, telefon 342-28 po 16. 24539-G

PUDLE miniaturowe, srebrne, rodowodowe sprzedam, Janoslika 5/10 24306-G

DOGA rocznego sprzedam, Królowej Jadwigi 33/3. 24231-G

3-LETNIEGO dobermana z rodowodem — sprzedam, tel. Moryń 81. 24316-G

SETERY irlandzkie — śliczne szczenięta po championie tanio sprzedam, tel. 22-64-29. 24615-G

REGAŁ szkolny sprzedam, 82-33-66. 24178-G

KOMPLET młodzieżowy oraz szafę 3-drzwiową (nowe) sprzedam. Oferty Biuro Ogłoszeń Szczecin 24318.

UŻYWANE meble z fotele rozkładane, kpl. wypoczynkowy „Kopenhaga", segment „Bajnim" sprzedam, telefon 251-82 (17—19). 24431-G

KREDENS antyk sprzedam, Santocka 22/8. 24370-G

MEBLE stare tanio sprzedam. Informacja, tel. 82-19-17 po godz. 17. 24448-G

STOLIK biały zagraniczny sprzedam, 23-35-73. 24545-G

SEKRETARZYK sprzedam, ul. Włościańska 32/4. 24374-G

SZAFĘ wnękową sprzedam, 522-343. 24637-G

RADIOMAGNETOFON japoński sprzedam, tel. 612-127. 24237-G

TELEWIZOR czarno-biały oraz palmę feniks sprzedam, tel. 22-59-49. 24240-G

PIANINO w bardzo dobrym stanie sprzedam, tel. 700-13. 24242-G

AKORDEON (nowy) 120 basów, mandolinę oraz bandżolę sprzedam, tel. 22-50-61. 24244-G

ALTUSA 70 W sprzedam, 82-40-26 (17—19). 24322-G

NOWE pianino sprzedam, ul. Willowa 16/63. 24528-G

PIANO „Selmer" sprzedam. Zespół Muzyczny restauracja „Paloma". 24342-G

MAGNETOFON stereofoniczny Aria, Uwertura sprzedam, Krasińskiego 51/63. 24372-G

RADIO „Zodiak" — sprzedam, tel. 22-84-76. 24400-G

GŁOŚNIKI samochodowe, drewno pobudowlane sprzedam, Spiska 31. 24482-G

TVC „ELEKTRONIKA" — 432, kołczyki złote — 7,5 g tanio sprzedam, tel. 780-61. 24473-G

PIANINO — sprzedam, Szczecin, Królowej Korony Polskiej 7/4 (16—20). 24449-G

AKORDEON 80-basowy, płaszcz skórzany ocieplany (nowy) sprzedam, tel. 22-70-47. 24523-G

AKORDEON nowy — czarny 60-basowy sprzedam, Pułaskiego 42/48. (17—19). 24543-G

AKORDEON prod. NRD 96 bas — sprzedam, tel. 524-727. 24568-G

AKORDEON 80-basowy sprzedam, Szczecin, ul. Bogurodzicy 4/6. 24559-G

GARAŻ blaszany do montażu sprzedam, tel. 38-504 po 18. 24201-G

„LUBLINA", części do Moskwicza 407 tanio — sprzedam, Stargard, 77-58-03. 24195-G

ZAPOROŻCA (1977) — sprzedam, ul. Czorsztyńska 25/6, tel. 77-576. 24206-G

OKAZJA! Mitsubishi 2,3 Turbo Diesel — sprzedam, tel. 22-35-91. 24219-G

JAWĘ 350 sprzedam. Chojna, tel. 470. 24246-G

FIATA 126 p (1979) — sprzedam, tel. 717-36. 24260-G

CZĘŚCI silnika Opla Rekorda 1700 sprzedam, Mickiewicza 170/3. 24275-G

TARPANA (nowego) — pick-up zamienię na osobowy lub sprzedam. Oferty Biuro Ogłoszeń Szczecin 24386.

FIATA 126 p (1979) sprzedam, tel. 838-19 po 16. 24410-G

ŁÓDŹ motorową typ „Continental" długość po pokładzie 5,5 m tanio sprzedam, tel. 23-21-27 po 18. 24443-G

OPLA — Rekorda (1970) tanio sprzedam, 22-80-41. 24458-G

SYRENĘ 105 (1979) po remoncie sprzedam, tel. 52-00-44. 24471-G

DATSUNA 160 J — sprzedam, Szczecin, ul. Ujejskiego 4. 24452-G

VOLVO 244 DL, Żuka do remontu, przyczepę chłodnię sprzedam, tel. 736-81 po 16. 24504-G

VW-K70 LS na części tanio sprzedam, tel. 343-19, ul. Bol. Śmiałego 34/2 po 16. 24547-G

FIATA 126 p (1985), dywan belgijski 2 × 3 — sprzedam, Królowej Jadwigi 17/8 (16—20). 24553-G

WARTBURGA (1979) tanio sprzedam, tel. 6-90-08. 24555-G

SYRENĘ 105 sprzedam, lub na części, tel. 7-16. 24520-G

SILNIK w częściach ze skrzynią biegów do Renaulta 5 — sprzedam, Naruszewicza 120 po 16. 24534-G

KAROSERIĘ Fiata 116 p sprzedam, ul. Armii Czerwonej 23/2 po 20. 24530-G

TRABANTA nowego — sprzedam. Oferty Biuro Ogłoszeń Szczecin 24698.

MZ TS 250 sprzedam, tel. 464-20. 24732-G

SIODEŁKO samochodowe dziecięce, łóżeczko i lampę stojącą sprzedam, tel. 22-31-49. 24330-G

UŻYWANĄ lodówkę Polar 180 i rower młodzieżowy sprzedam Leśnochowskiego 23/8. 24162-G

LODÓWKĘ Polar 180 (używaną) — sprzedam, Romera 67/24. 24253-G

CHŁODZIARKĘ 200 l, 360 V sprzedam. Zabia 7/8 po 18. 24524-G

LODÓWKĘ używaną Polar 125 sprzedam, tel. 59-04-58. 24421-G

LODÓWKĘ Polar 160 (używaną) sprzedam, tel. 739-21. 24616-G

PRALKĘ automatyczną „Wiatka" sprzedam, ul. Kaliny 18/27. 24349-G

PRALKĘ automatyczną, nową, polską sprzedam, tel. 72-133. 24454-G

PRALKĘ automatyczną sprzedam, tel. 717-54. 24460-G

LODÓWKĘ zamienię na zamrażarkę lub sprzedam, tel. 22-87-96. 24537-G

LOKALE

M-1 I piętro zamienię na 2 mieszkania 1-pokojowe. Oferty Biuro Ogłoszeń Szczecin 24183.

MIESZKANIE własnościowe 4-pokojowe, komfortowe, z garażem, na Pomorzanach, zamienię na domek w Szczecinie lub okolicy. Oferty Biuro Ogłoszeń Szczecin 24155.

3 POKOJE, dwie kuchnie, dwie łazienki c.o. zamienię na dwa M-2 lub dwa pokoje z kuchnią, co. Oferty Biuro Ogłoszeń Szczecin 24225.

M-2 dwupokojowe, centrum z telefonem zamienię na większe, tel. 37-037 po 19. 24252-G

LUBLIN — centrum, komfortowe, własnościowe 48 m kw., telefon, zamienię na podobne w Świnoujściu. Lublin, tel. 458-02 (wieczorem). 24311-G

2 DUŻE pokoje, piece balkon, II piętro zamienię z pracownikiem PKP na pokój z kuchnią, samodzielne, kwaterunkowe lub spółdzielcze, tel. 898-31. 24321-G

M-4 własnościowe z telefonem na os. Arkońskim zamienię na M-3 własnościowe z telefonem i M-1, tel. 525-330. 24379-G

M-2, Kaliny, 31 m kw. zamienię na M-3, nowe budownictwo. Warunki do uzgodnienia, tel. 456-26. 24383-G

LEGNICA — zamienię 2 pokoje, kuchnia, I p. na równorzędne Szczecin, tel. 456-30. 24394-G

DUŻE M-1 zamienię na małe M-1, tel. 22-76-53. 24408-G

KWATERUNKOWE M-3, 52 m kw. śródmieście, zamienię na podobne Słonecznie, Bukowe, tel. 88-560. 24419-G

MIESZKANIE 3-pokojowe z garażem w Policach zamienię na 3—4-pokojowe w Szczecinie lub Poznaniu, ewentualnie z garażem. Oferty Biuro Ogłoszeń Szczecin 24423.

M-2 i **M-3** w centrum zamienię na podobne M-4, tel. 233-769. 24447-G

POKÓJ z kuchnią i łazienką c.o. 37 m kw. zamienię na równorzędne lub 2-pokojowe w Tarnowie. Warunki do uzgodnienia. Oferty Biuro Ogłoszeń Szczecin 24453.

MIESZKANIE dwa pokoje z kuchnią, słoneczne, centrum, oficyna II piętro zamienię na równorzędne. Oferty Biuro Ogłoszeń Szczecin 24464.

MIESZKANIE 2-pokojowe, kwaterunkowe, na we budownictwo (śródmieście) zamienię na większe kwaterunkowe w starym budownictwie. Oferty Biuro Ogłoszeń Szczecin 24474.

M-3 (50 m kw.) osiedle „Reda" zamienię na M-4, tel. 743-54. 24487-G

2 POKOJE, garaż, zamienię na pokój z wygodami. I. II piętro, tel. 434-85 (wieczorem). 24498-G

M-5 3-pokojowe, komfort (kwaterunkowe) zamienię na większe (piece wykluczone) lub domek kwaterunkowy, tel. 345-83. 24490G

3 POKOJE, piece, parter zamienię na 2 pokoje w nowym budownictwie, Pogodno, Pomorzany, Małkowskiego 19/2 od 20. 24497-G

MIESZKANIE M-3 Węgorzewo zamienię na mieszkanie w Szczecinie. Informacji udzieli — Szczecin, ul. Małkowskiego 7/14. 24513-G

3 POKOJE, kuchnia, łazienka — ubikacja osobno, balkon, telefon, piece, II piętro, zamienię na 2 kawalerki jedno stare budownictwo, tel. 868-62. 24519-G

M-2 własnościowe (1 pokój) Koszalin zamienię na podobne Świnoujście. Wiadomość, Świnoujście, ul. Grottgera 41. 24526-G

NOWE M-3 przy Włościańskiej 41/5 zamienię na podobne lub większe w innej dzielnicy. 24707-G

WARSZAWA mieszkanie własnościowe zamienię na mieszkanie willowe, Szczecin, tel. 23-28-12. 24566-G

MIESZKANIE w starym budownictwie 3 pokoje z kuchnią, w.c., piece, 88 m kw. zamienię na M-3 w nowym budownictwie. Wiadomość, ul. Korzeniowskiego 2/5 po godz. 17. 24587-G

3 POKOJE własnościowe zamienię na 2 mieszkania 1-pokojowe z kuchnią, tel. 22-37-62. 24592-G

2 POKOJE, kuchnia c.o. etażowe oficyna III p. zamienię na większe na korzystnych warunkach, tel. 354-91. 24594-G

2-POKOJOWE w Stargardzie Szcz. 35 m kw. spółdzielcze zamienię na podobne lub większe w Szczecinie. Oferty Biuro Ogłoszeń Szczecin 24604.

MIESZKANIE 3-pokojowe (IV piętro) zamienię na dwa po 2 pokoje lub jedno z nich jednopokojowe, 223-941 po 15.30. 24617-G

KOMFORTOWE M-4 (61 m kw.) zamienię na równorzędne ewentualnie mniejsze w Szczecinie. Wiadomość, Szczecin, tel. 355-49 po godz. 18, Anna Walkowicz, 44-200 Rybnik, Wandy 49/11. 24627-G

MIESZKANIE 2-pokojowe, komfort II p. 45 m kw. w Nowej Soli, w centrum zamienię na równorzędne lub mniejsze w Szczecinie. Wiadomość, Nowa Sól, tel. 33-81. 24630-G

DWA pokoje, kuchnia, Szczecin zamienię na małe gospodarstwo. Oferty pisemne, Grabek, Pocztowa 29/6. 24640-G

MIESZKANIE M-3 pow. 46 m kw., bieżąca ciepła woda, Poznań zamienię na równorzędne Szczecin, Morzy, os. Ru sa 4/27, 61-245 Poznań. 24644-G

MIESZKANIE kwaterunkowe 1 1/2 pokoju, wspólna kuchnia, łazienka, Poznań zamienię na mieszkanie Szczecin, Rymasz, Grunwaldzka 41b/3, 60-784 Poznań. 24645-G

SPÓŁDZIELCZE 3-pokojowe 60 m kw. w Gryfinie zamienię na mniejsze w Szczecinie, tel. 773-03. 24660-G

MIESZKANIE komforto we M-4, 3-pokojowe 64 m kw. zamienię na większe lub domek, domek do remontu, tel. 82-40-17 po godz. 18. 24668-G

M-3 nowe budownictwo telefon zamienię na mniejsze do II piętra, telefon, balkon ewentualnie ogródek, tel. 82-31-10. 24694-G

SŁUPSK M-3 2-pokojowe zamienię na podobne w Szczecinie lub Stargardzie, Słupsk, Królowej Jadwigi 11/13. 23320-G

MAŁŻEŃSTWO z dzieckiem zaopiekuje się osobą starszą w zamian za mieszkanie. Oferty Biuro Ogłoszeń Szczecin 24279.

PANI z dzieckiem poszukuje pokoju z kuchnią lub używalnością kuchni, tel. 392-24 (8—15). 24292-G

POSZUKUJĘ pomieszczenia na warsztat, tel. 525-788 Szczecin. 24367-G

POSZUKUJĘ mieszkania, pokoju z kuchnią lub kawalerki, tel. 718-84. 24441-G

PANIENKA, pracująca poszukuje kawalerki lub M-2, tel. 22-04-38 po 16. 24549-G

POSZUKUJĘ kawalerki na okres 1,5 roku, tel. w godz. 15—18 765-37. 24588-G

MAŁŻEŃSTWO (dziecko) zaopiekuje się starszą osobą w zamian za mieszkanie. Oferty Biuro Ogłoszeń Szczecin 24633.

PIELĘGNIARKA z 4-letnim synem poszukuje pokoju w zamian za opiekę. Oferty Biuro Ogłoszeń Szczecin 24658.

PIELĘGNIARKA z dzieckiem i mężem poszukuje pokoju w zamian za opiekę, tel. 82-16-47. 24659-G

UCZENNICE przyjmę do wspólnego pokoju, chętnie ze wsi, Kleczewska, Piastów 62/3. 24624-G

WŁASNOŚCIOWE M-3 komfort sprzedam, tel. 23-30-77 (16—20). 24523-G

MIESZKANIE 2-pokojowe, nowe budownictwo 48 m kw. z telefonem w centrum sprzedam. Oferty Biuro Ogłoszeń Szczecin 24639.

ZGUBY

ZGUBIONO decyzję nr 3418/85 na wykonywanie robót dekarskich wydana na nazwisko Zbigniew Nawacki. 24701-G

15 SIERPNIA zgubiono damski zegarek w okolicy placu Zwycięstwa, tel. 22-18-63. 24568-G

Pierwszy (udany) sezon, ale jeszcze słychać stukot młotków

W „Neptunie" obcojęzyczny gwar...

BUDOWANY przez wiele lat hotel „Orbisu" „Neptun" sumuje pierwszy sezon. Liczą: od stycznia, kiedy to hotel otworzył podwoje — jego wykorzystanie oscyluje między 80 a 100 procent. Miejsca w „Neptunie" z pewnością przyczyniły się — jak zapewnia dyr. Zygmunt Rożniatowski, szef hoteli i orbisowskiej gastronomii w Szczecinie — do zlikwidowania deficytu miejsc noclegowych w naszym mieście. Wprawdzie z eksploatacji wypadł „Continental", ale nowy obiekt w pełni zrekompensował to, co ubyło.

„Neptun" jeszcze nie jest w pełni uruchomiony. Brakuje np. wytwórni wód gazowanych, która zaopatrywałaby całą orbisowską gastronomię w mieście. **W niektórych pomieszczeniach nowego hotelu słychać jeszcze stukot młotków, pracują hydraulicy i inni fachowcy. Wykonawca usuwa usterki, szykuje się część tzw. zaplecza technicznego.**

W tym sezonie uruchomiono w „Neptunie" punkt sprzedaży srebrnej biżuterii z myślą o turystach zagranicznych. Różne srebrne cacka sprzedaje się tu za dewizy. Za złotówki — kwiaty w nowo otwartej kwiaciarni hotelowej. „Orbis" proponował też PP „Sztuka Polska" zainstalowanie w hotelowych pomieszczeniach galerii obrazów, ale sprawa nie znalazła oddźwięku.

Tylko w 80 procentach zrealizowano umowy na noclegi w „Neptunie" zawarte przez Biuro Przyjazdowej Turystyki Zagranicznej „Orbisu" w Warszawie, niemniej jednak od maja do dziś słychać w hotelu obcojęzyczny gwar, na parkingu często pojawiają się autokary zachodnich biur podróży. Zagraniczni turyści chwalą sobie pobyt w szczecińskim „Neptunie". Przyznać trzeba, iż personel hotelu stara się, aby był on naszą dobrą wizytówką. Pracy nie ułatwiają liczne jeszcze usterki techniczne urządzeń.

Bardziej sprawna powinna być obsługa gości restauracyjnych, a jadłospis bardziej urozmaicony, zwłaszcza iż tej klasy gastronomia dysponuje niezłym zaopatrzeniem w surowce.

MIESZKAŃCÓW Szczecina zirytowała wieść o wyłączeniu z eksploatacji „Continentalu" i przeznaczenie tego hotelu na biuro „Orbisu". Oto co na ten temat powiedziano nam w dyrekcji przedsiębiorstwa „Hotele—Orbis":

— Decyzja Straży Pożarnej była jednoznaczna. Obiekt mógł być wykorzystany na hotel po wymianie stropów z drewnianych na żelbetowe. To samo dotyczyło klatek schodowych. Z rachunku ekonomicznego wynikło, iż taki gruntowny remont byłby nieopłacalny. W tej sytuacji wyłączono część hotelową, wykorzystując ją nie tylko na biura, lecz na zaplecze socjalne pracowników „Orbisu". Ponadto w pomieszczeniach po restauracji oraz recepcji znajdzie locum większa pralnia, na piętrze zaś szwalnia. Tu ciekawostka — „Orbis" chce być samowystarczalny i szyć pościel dla hoteli oraz umundurowanie dla personelu. Podobno jest to przedsięwzięcie bardziej opłacalne od zlecania tych prac. W niedalekiej przyszłości popularna kawiarnia „Continentalu" powiększy się — będzie tam dyskoteka. Przypomnieć warto, iż niegdyś pomieszczenia „Continentalu" były czynszową kamienicą, po wyzwoleniu adaptowaną na hotel. Budynek ma 100 lat.

NA koniec naszej rozmowy z dyr. Z. Rożniatowskim zadaliśmy pytanie: Kiedy budowany przez ponad 10 lat „Neptun" zamortyzuje się i zacznie przynosić dochody? Odpowiedź brzmiała: Pełna amortyzacja obiektu, zgodnie z planami, nastąpi po 10 latach eksploatacji. Tyle trzeba „Neptunowi" ująć z jego „życiorysu", niestety.

(WIJ)

Młody Cygan — ofiarą oszustów

UWAŻA SIĘ na ogół, że „specjalistami" od nabijania ludzi w butelkę są Cyganie, ale bywa również odwrotnie. W barze „To Tu" przy al. Wojska Polskiego zjawił się w niedzielę wieczorem 15-letni Cygan, ofiarując przygodnym klientom sprzedaż złotej bransoletki i naszyjnika wartości 350 tys. zł. Znaleźli się nabywcy, którzy z miejsca zakupili precjozа, tyle że — miast żądanej sumy — wręczyli sprzedawcy jedynie około 10 tys. złotych. Reszta pieniędzy okazała się... makulaturą. Jednego z podejrzanych milicja zatrzymała. Do chodzenie w toku. (ap)

Kartka do odebrania

W REDAKCJI (pok. 66, III p.) znajduje się kartka żywnościowa wystawiona przez Cukrownię „Szczecin" na nazwisko Kazimierz Rowicki. Zgubę odebrać można w godz. 10.00—15.00.

Kto znalazł?

SILNY wiatr stał się przyczyną wielkiego zmartwienia naszego Czytelnika — stracił 15 tys. zł, które nagły podmuch wiatru wyrwał mu z dłoni, gdy przebywał akurat na balkonie swego mieszkania przy ul. Kapitańskiej 5a/13. Pan J. Bogucki jest rencistą i strata takiej kwoty byłaby dla niego bardzo poważnym ubytkiem w domowym budżecie. Dlatego uczciwego znalazcę prosimy o zwrot pieniędzy pod ww. adresem.

Kronika wypadków

WCZORAJ o godz. 10.30 na ul. Leszczynowej, duży „Fiat" SZC 0239 kierowany przez Michała S., jadąc w kierunku ul. Eskadrowej niespodziewanie skręcił na chodnik i uderzył w słup latarni. Obrażeń doznał pasażer Henryk T., którego odwieziono do szpitala. Cztery godziny później na ul. Batalionów Chłopskich (Zdroje) zdążający w kierunku ulicy Gryfińskiej osobowy „Mercedes" SZU 6303 kierowany przez Krzysztofa B. potrącił 5-letniego Krzysztofa R., który — jak wynika z ustaleń MO — niespodziewanie wbiegł na jezdnię. Lekarz pogotowia skierował chłopca do szpitala przy ul. Wojciecha.

W ŚWINOUJŚCIU na ul. Żymierskiego, 81-letni Mikołaj J. przechodząc na drugą stronę jezdni został potrącony przez taksówkę m-ki „Fiat" nr boczny 181 kierowaną przez Kazimierza T. Skończyło się kontuzją ręki.

WE WCZESNYCH godzinach rannych nastąpiła awaria podstacji zaopatrującej w prąd tramwajową sieć trakcyjną w rejonie Bramy Portowej, a więc najbardziej newralgicznego węzła komunikacyjnego miasta. Tramwaje wszystkich linii tędy przechodzących stały od godz. 6 do 6.45. Trasę Brama Portowa — Basen Górniczy, gdzie ruch jest największy, obsługiwały autobusy. (ap)

Notatnik szczeciński

● PAŁAC Młodzieży przyjmuje zapisy do dziecięcego teatrzyku „Mimo" dzieci w wieku od 10 do 14 lat. Zapisy przyjmowane są codziennie w godz. od 13 do 19 w Dziale Imprez — III pawilon PM.

● Oddział Szczeciński Polskiego Związku Esperantystów po przerwie wakacyjnej wznowił podstawową działalność klubową w środy o godz. 18 przy ul. Wawrzyniaka 5, a z początkiem października organizuje dla początkujących i zaawansowanych 3-miesięczne kursy międzynarodowego języka esperanto. Informacje i zapisy: ul. Dzierżyńskiego 1, pok. 390, tel. 224-957.

Uznanie dla pracowników ZBKol.

Operacja „wiadukt" na półmetku

W UBIEGŁYM TYGODNIU 28-osobowa ekipa pracowników Zakładów Budownictwa Kolejowego przystąpiła do budowy nowego wiaduktu na ul. Mieszka I. Dzięki temu powstanie w przyszłości nowa, druga nitka toru kolejowego łączącego stację Niebuszewo ze stacją Szczecin Główny.

W czwartek za pomocą dźwigu zostały uniesione w górę dwie części starej konstrukcji, które zostaną wykorzystane na innej budowie. Na to miejsce ułożono nowy prowizoryczny wiadukt i zamocowano na nim torowisko. W niedzielę odbyła się próba techniczna nowego przęsła. Za pomocą dwóch 100-tonowych lokomotyw zostało ono obciążone, a pomiary geodezyjne potwierdziły solidność konstrukcji, dzięki czemu torowiskiem jeżdżą już pociągi.

Jak nas poinformował kierownik budowy wiaduktu, Henryk Nieścierow, kolejnym etapem prac będzie budowa nowych filarów, na których spoczną dwa przęsła wykonywane w Białymstoku. Dalsze prace przebiegać będą w dwóch etapach. Etap pierwszy polegać będzie na ułożeniu (obok tymczasowego przęsła) nowego, po którym będzie odbywał się ruch pociągów. Pozwoli to na zdemontowanie tymczasowego wiaduktu, na miejscu którego położony zostanie nowy.

Roboty na tej budowie potrwają jeszcze kilka miesięcy, ale już dziś należy pochwalić załogę ZBKol. za szybkie tempo pracy, dzięki czemu ulicę Mieszka I zamknięto dla ruchu kołowego tylko na kilka dni. Było to możliwe dzięki ofiarności zatrudnionych tu ludzi pracujących przez całą dobę. Słowa uznania należą się m.in. Andrzejowi Kowalczykowi, Tadeuszowi Szmelterowi, Kazimierzowi Adamczykowi, Pawłowi Berlejewskiemu i Januszowi Lemiesze.

W najbliższych dniach zostaną wysadzone w powietrze stare filary wiaduktu, w miejscu których powstanie nowa nitka jezdni.

Wiele pracy wykonano także przy przebudowie torowiska. Trzeba było wybudować 500 m nowego toru i wykonać drobną kosmetykę, tak by mogła zmieścić się tutaj nowa nitka przyszłego torowiska. Należało również podnieść o kilkanaście centymetrów stare torowisko, bowiem nowy wiadukt będzie nieco wyższy od poprzedniego.

(MK)

Dlaczego...

...MAŁA butelka pepsi kosztuje w Szczecinie 35 zł, a w Krakowie 28 zł?

...W WIĘKSZOŚCI szczecińskich kawiarni i restauracji karty dań nie leżą na każdym stoliku, a podane przez kelnera — są natychmiast zabierane po złożeniu przez konsumenta zamówienia?

...W TRAKCIE budowy trawnika na nowym odcinku ul. 26 Kwietnia (na wysokości szkoły) zniszczono płytki chodnikowe i do dzisiaj ich nie naprawiono? (mk)

Już są ale...

Dziennik i lekcyjne — buble

Z TYGODNIOWYM opóźnieniem szczecińskie podstawówki otrzymały dzienniki lekcyjne. Pod adresem producenta (Łódzkie Zakłady Graficzne) sypią się poważne gromy od nauczycieli, bowiem dzienniki te są kompletnymi bublami. Liczący sobie 120 stron dokument został wykonany niedbale. Już w momencie pierwszego otwarcia sypią się kartki, które zamiast zszywć — skleiono. Naklejkę na pierwszą stronę wrzucono luzem do środka i w ramach doskonalenia umiejętności każdy nauczyciel musi ją sam nalepić. Natomiast sofa uczniów wykonano całkiem oddzielnie na cienkiej kartce, a nie jak dawniej na kartonie który umocowany był na marginesie dziennika co umożliwiało jego odchylanie.

Oj, niemało pracy będą mieli szczecińscy introligatorzy... (mk)

Z „Orbisem" na zwiedzanie „Panoramy Racławickiej"

„ORBIS" organizuje wycieczki autokarowe dla zakładów pracy i osób indywidualnych do Wrocławia. W programie przewidziane jest zwiedzanie Panoramy Racławickiej i udział w spektaklu w operze. Koszt dwudniowej imprezy wynosi 4700 zł. Przewidziane są dwudniowe wycieczki do Poznania (cena 3 tys. zł) w trakcie których przewidziany jest udział w przedstawieniu operowym.

Natomiast dla osób pragnących zdobyć prawo jazdy zorganizowane są 21-dniowe wczasy w Świnoujściu połączone z kursem samochodowym (w cenie 36 tys. zł). Mogą w nich brać również udział osoby towarzyszące za odpłatnością 20 tys. zł. (mk)

Akcja „Posesja" nadal trwa

Nie ma zgody na niechlujstwo

AKCJA „POSESJA" nadal trwa. Dwanaście zespołów kontrolnych lustruje miasto. Codziennie sypią się mandaty i upomnienia, kierowane są wnioski do kolegium.

OD 2 DO 6 bm. ujawniono ogółem 170 wykroczeń porządkowych, 142 przeciwpożarowe, 90 sanitarnych i 2 meldunkowe. Ukarano mandatami 325 osób na sumę ponad 330 tysięcy zł, a 5 osób będzie za zaniedbania odpowiadać przed kolegium do spraw wykroczeń.

Wszyscy niby wiedzą, że prowadzona jest akcja „Posesja" na terenie miasta, a jednak inspektorzy Miejskiej Służby Porządkowej wciąż stykają się z przejawami wielkiego niechlujstwa, bałaganu, braku troski o powierzone mienie i bezpieczeństwo ludzi. Powtarzają się też ciągle te same wykroczenia i błędy. Oto kilka dość typowych spraw.

Teren budowy osiedla „Reda". Bałagan kłuje w oczy od dawna. Wszędzie widać porozrzucane kable, wapno, cement, materiały budowlane, różne odpady. Za taki stan rzeczy kierownik budowy zapłacił 2 tys. zł, a majster tyleż samo. Może te mandaty zmobilizują budowlanych do uporządkowania placu budowy?

ZAKŁAD kamieniarski „Universum" przy ul. Ku Słońcu. I tutaj zespół kontrolujący natknął się na potworny bałagan w zakładzie oraz ogromną stertę piasku tarasującą cały chodnik. Kierownik zakładu zapłacił za takie „przeoczenie" 1 000 zł.

Prywatny zakład piekarniczy przy ul. Budziszyńskiej. Niby wszystko w porządku, a jednak bezpieczniki są „watowane". Taka oszczędność grozi pożarem. Właściciel płaci więc 1 000 zł.

Za takie samo wykroczenie pożarowe ukarano odpowiedzialnego pracownika w usługowym zakładzie naprawy maszyn przy ul. Jagiellońskiej 19 oraz właściciela gospodarstwa rolnego w Skolwinie.

Po 2 tys. zł kary za brak porządku zapłacili: właściciel prywatnej kwiaciarni zlokalizowanej przy ul. Zwierzynieckiej 27 oraz kierownik sklepu PSS „Społem" przy ul. Witkiewicza.

AKCJA „Posesja" nadal trwa i grupy kontrolujące wciąż mają bardzo dużo pracy. W sklepach, punktach usługowych — straszą zarośnięte brudem, nieprzezroczyste, dawno nie myte szyby, na zapleczach panuje bałagan, chodniki częstokroć przypominają miesiącami nie sprzątane stajnie. Podwórza, magazyny placówek handlowych i zakładów pracy przerażają brakiem gospodarskiej ręki, place budów przypominają kratobrez po bitwie. A przecież wiele można zmienić i to od ręki, wystarczy trochę dobrej woli i krytycyzmu, trochę wyobraźni, umiejętności przewidywania skutków zaniedbań. Na niechlujstwo nie ma zgody. (wys)