Kurier Szczeciński

PIĄTEK, 23
SOBOTA, 24
PAŹDZIERNIKA
1970 ROKU
WYD. AB

26-IV-1945
NIE RZUCIM ZIEMI SKĄD NASZ RÓD

Nr 249 (8125) Rok założenia 1945 Cena: 50 groszy

Zamach na życie gen. Schneidera

Stan wyjątkowy w Chile

Nieudana próba sprowokowania armii do przewrotu wojskowego

SANTIAGO DE CHILE PAP. Korespondent PAP red. R. Kapuściński informuje: — W czwartek wieczorem został ogłoszony w Chile stan wyjątkowy, a w Santiago wprowadzono godzinę policyjną oraz podjęto inne środki bezpieczeństwa celem opanowania sytuacji, która zaostrzyła się gwałtownie po zamachu elementów ultra-prawicowych na życie dowódcy sił lądowych Chile generała Rene Schneidera, dokonanym w czwartek w godzinach rannych.

STAN generała Schneidera jest bardzo ciężki. Według nie potwierdzonych informacji otrzymał on postrzał szyi i jamy brzusznej. Niezwłocznie przeprowadzono operację. Lekarze postanowili przeprowadzić transfuzję krwi.

Według komunikatu Ministerstwa Obrony, trzy samochody, w których znajdowali się zamachowcy, zatarasowały drogę generałowi Schneiderowi, udającemu się do swego biura. Napastnicy otoczyli samochód generała, wybili okno i otworzyli ogień, a następnie zbiegli.

W CZWARTEK o godzinie 21 prezydent Chile Eduardo Frei wygłosił przez radio przemówienie, w którym stwierdził, że zamach ten był skierowany nie tylko przeciwko osobie generała Schneidera, ale przeciwko całej armii, która strzegła wiernie porządku konstytucyjnego w kraju.

Frei zapowiedział, że rząd uczyni wszystko, aby elekcja zakończyła się „w sposób najbardziej normalny, zgodnie z konstytucją chilijską". W sobotę ma zebrać się Kongres, aby zatwierdzić wybór Salvadora Allende na prezydenta Republiki. Frei poinformował, że wojsko sprawuje nadzór specjalny w mieście i kontroluje drogi i lotniska.

WSZYSTKIE partie polityczne w Chile ogłosiły deklaracje, potępiające sprawców zamachu. Deklaracja dowódców sił lądowych, lotnictwa i marynarki stwierdza, że armia chilijska będzie strzegła porządku konstytucyjnego. Oświadczenie to stanowi wyraźną odpowiedź tym siłom ultra-prawicy, które organizując zamach na generała Schneidera chciały sprowokować armię do dokonania przewrotu wojskowego, który udaremniłby objęcie władzy przez rząd lewicy.

Prasa chilijska stwierdza, że zamach na generała Schneidera był tylko jednym z elementów zakrojonego na szeroką skalę terrorystycznego spisku, który w przededniu sesji Kongresu miał sparaliżować życie kraju i tym samym nie dopuścić do wyboru Salvadora Allende.

Tito w Paryżu

PARYŻ PAP. Dziś po zakończeniu wizyty w Holandii przybywa do Francji prezydent Jugosławii Tito. Jest to pierwsza wizyta szefa państwa jugosłowiańskiego we Francji od 14 lat. Tito bawił we Francji w 1956 roku i zaprosił wówczas gen. de Gaulle'a do Jugosławii. Rewizyta nie doszła do skutku. Obecnie obserwatorzy polityczni spodziewają się zaproszenia prezydenta Pompidou do odwiedzenia Jugosławii.

Ojukwu szuka azylu w Szwajcarii

GENEWA PAP. Przywódca separatystów biafrańskich Ojukwu, którego usunięto z Abidżanu (Wybrzeże Kości Słoniowej) zamierza osiedlić się w Szwajcarii.

Ciągną go tam nie uroki alpejskiego krajobrazu, lecz chęć pobytu w pobliżu kapitałów, jakie zdążył — a mówi się, że są niemałe — zdeponować w bankach szwajcarskich na krótko przed upadkiem Biafry.

Ojukwu ogranicza się na razie do nieoficjalnych sondaży, aby wysondować stanowisko władz szwajcarskich. Departament Sprawiedliwości i Policji w Bernie potwierdził, że bada sprawę osiedlenia się Ojukwu w Szwajcarii, odmawiając jednak wszelkich szczegółów.

Policja na tropie mordercy z Kalifornii

WASZYNGTON PAP. W czwartek rzecznik policji kalifornijskiej oświadczył, że przypuszcza się, iż okrutnego mordu na rodzinie doktora Ohta i jego sekretarce dokonała jedna osoba. Sprawcą zbrodni był prawdopodobnie „długowłosy" 24-letni John Linely Frazier. Wydano nakaz aresztowania go.

Jak już informowaliśmy, w poniedziałek znaleziono zwłoki 45-letniego doktora Ohty, jego 43-letniej żony, dwóch synów — 12-letniego i 11-letniego oraz sekretarki, 38-letniej Dorothy Cadwalader. Ofiary straszliwego morderstwa miały przestrzelone szyje i były powiązane czerwonymi chustkami. Zwłoki wrzucono do basenu, znajdującego się na terenie posiadłości.

Tajemnicze zniknięcie oficera USA w Atenach

SOFIA PAP. Przed 4 dniami znikł w tajemniczych okolicznościach jeden z członków amerykańskiej misji wojskowej w Atenach. Znaleziono list, w którym informował, że chce popełnić samobójstwo.

Jeszcze w środę dał on znak życia jednemu z przyjaciół, nie podając jednak, gdzie się znajduje. Zaginiony oficer marynarki, który od wielu lat pracował w misji USA w Atenach, dysponował dwoma samochodami. Jego samochód służbowy odnaleziono w odległości 10 km od Aten. Nie natrafiono natomiast na jego samochód prywatny. Ponadto policja znalazła jeden z samochodów należących do misji amerykańskiej w morzu w pobliżu brzegu przy szosie prowadzącej na przylądek Sunion. Nie stwierdzono żadnych śladów obecności zaginionego oficera w pobliżu zatopionego samochodu.

Osobistości amerykańskie w Atenach zachowują absolutną dyskrecję w tej sprawie. Śledztwo prowadzi policja grecka.

Na zdjęciu: delegacja „Czwartaków" na Dworcu Głównym w Szczecinie.
Foto S. Cieślak

B. żołnierze Batalionu „Czwartaków" w Szczecinie

Uroczyste wodowanie m/s „Czwartacy AL"

WCZORAJ, późnym wieczorem na Dworcu Głównym w Szczecinie kilkudziesięcioosobowa grupa młodzieży w strojach ZMS-owskich serdecznie witała przybyłą do naszego miasta delegację b. żołnierzy Armii Ludowej z batalionu im. „Czwartaków". Delegacja ta weźmie udział w wodowaniu kolejnego 32-tysięcznika noszącego nazwę „Czwartacy AL" a zamówionego w Stoczni Szczecińskiej im. Adolfa Warskiego przez Polską Żeglugę Morską. Wodowanie odbędzie się dziś o godz. 13 z pochylni Ośrodka Kadłubowego „Wulkan".

W GRUPIE przybyłych na uroczystości „Czwartaków" znajdują się m. in. b. dowódca Batalionu „Czwartaków", Budowniczy Polski Ludowej, prof. dr **Lech Kobyliński** („Konrad"), honorowy przewodniczący komitetu „Czwartaków AL", wiceminister Spraw Wewnętrznych, gen. bryg. dr **Tadeusz Pietrzak** („Tadeusz"), przewodniczący komitetu „Czwartaków AL", płk dypl. **Zdzisław Poniatowski** („Waldek"), zastępca przewodniczącego komitetu „Czwartaków AL", gen. bryg. **Edwin Rozłubirski** („Gustaw"), b. łączniczka batalionu, matka chrzestna nowej jednostki **Zofia Dąbrowska - Sadkowska** („Zosia").

DZIŚ rano na Cmentarzu Centralnym w Szczecinie pod pomnikiem Braterstwa Broni delegacje „Czwartaków AL", Związku Młodzieży Socjalistycznej, Stoczni Szczecińskiej im. Warskiego, Polskiej Żeglugi Morskiej, Liceum Ogólnokształcącego nr 2 oraz Technikum Mechanicznego złożyły wieńce i wiązanki kwiatów. Byli żołnierze Batalionu „Czwartaków" zwiedzili także Stocznię im. Warskiego oraz spotkali się z młodzieżą Technikum Budowy Okrętów im. Armii Ludowej i młodzieżą Zasadniczej Szkoły Budowy Okrętów Stoczni Szczecińskiej.

Przed wodowaniem, w gabinecie dyrektora Stoczni odbędzie się spotkanie delegacji „Czwartaków AL" z matką chrzestną **Zofią Dąbrowską-Sadkowską** na czele z przedstawicielami tego zakładu.

Po południu byli żołnierze Batalionu im. „Czwartaków" spotkają się z władzami naszego miasta w gabinecie Towarzystwa Przyjaciół Szczecina. Program jutrzejszy przewiduje wizyty w szkołach: Liceum Ogólnokształcącym nr 2 im. Mieszka I i Technikum Mechanicznym im. „Synów Pułków" oraz spotkania z młodzieżą. **(wit)**

I sekretarz KW PZPR A. Walaszek przyjął delegację „Czwartaków"

DZIŚ rano I sekretarz KW PZPR Antoni Walaszek przyjął delegację b. żołnierzy Batalionu AL im. „Czwartaków". W skład delegacji wchodzili: prof. dr Lech Kobyliński, gen. bryg dr Tadeusz Pietrzak, gen. bryg. Edwin Rozłubirski i płk dypl. Zdzisław Poniatowski.

Podczas wizyty byli także obecni sekretarz KW PZPR Jerzy Ostrzyżek i członek Egzekutywy KW PZPR, komendant KW MO Julian Urantówka oraz wiceprzewodniczący ZG ZMS Andrzej Majkowski i przewodniczący ZW ZMS Edmund Adamski. (wit)

Sytuacja w Kanadzie

Obawy przed terrorem separatystów

NOWY JORK PAP. Policja kanadyjska znalazła w czwartek wieczorem w miejscowości Oka, 30 km na północ od Montrealu, skład dynamitu. Wiadomość tę podała radiostacja CKAC, która poinformowała, że chodzi o duże zasoby materiałów wybuchowych.

W dalszym ciągu prowadzone są poszukiwania uprowadzonego 5 bm. brytyjskiego radcy handlowego Jamesa Crossa oraz morderców Laporte'a.

W kraju nadal obowiązuje stan wyjątkowy. Wszystkie osobistości poruszają się wyłącznie pod ochroną policji i wojska. Unika się domów nie strzeżonych przez posterunki wojskowe czy policyjne. Szczególną uwagę zwraca się na dzieci, gdyż mogą one w pierwszym rzędzie paść ofiarą porwania.

W najbliższą sobotę odbędą się wybory do rady miejskiej Montrealu. Panuje obawa, że „Front Wyzwolenia Quebecu" podejmie próby storpedowania wyborów, uciekając się do podkładania bomb, dalszych porywań lub nawet strzelania do ludzi.

Nowe dostawy amerykańskich czołgów i samolotów dla Izraela

WASZYNGTON PAP. Dziennik „Washington Post" pisze w numerze piątkowym, że Stany Zjednoczone zgodziły się przekazać Izraelowi 200 czołgów oraz kolejną partię 18 myśliwców bombardujących typu „Phantom" w ramach pomocy w dziedzinie sprzętu wojskowego, szacowanej na 500 mln dolarów w ciągu roku.

Departament Stanu USA odmówił skomentowania niniejszej informacji. Poprzednio urzędnicy Departamentu Stanu nie chcieli podać żadnych szczegółów amerykańskiej pomocy dla Izraela.

Według „Washington Post", który powołuje się na koła dobrze poinformowane, Izrael otrzyma nowoczesne czołgi typu „M-60", uważane przez armię amerykańską za najlepsze pojazdy pancerne tego typu. Każdy czołg kosztuje od 200 do 220 tys. dolarów.

Dziennik pisze również, że przewidziana jest pomoc wojskowa USA dla Izraela w wysokości około miliarda dolarów w okresie 2 lat.

Kongres USA ostatnio udzielił prezydentowi Nixonowi pełnomocnictw, na mocy których może on bez żadnych ograniczeń przekazywać pomoc wojskową Izraelowi.

Strajk powszechny w Argentynie

MEKSYK PAP. W czwartek na apel Powszechnej Konfederacji Pracy w Argentynie rozpoczął się 10-godzinny strajk powszechny.

Niezadowolenie mas pracujących Argentyny jest tak duże, że w czwartek w wielu miastach zorganizowane demonstracje. Miały one wyjątkowo burzliwy przebieg. W Rosario eksplodowały bomby, na skutek czego śmierć poniósł jeden policjant, a drugi został poważnie ranny. Eksplozje zanotowano także w miastach Salta i Tucuman.

Najbardziej masowe wystąpienia objęły Buenos Aires. W celu opanowania sytuacji policja użyła gazów łzawiących i armatek wodnych. Aresztowano 102 osoby.

Dziś w numerze: Kwalifikacje — problem pierwszoplanowy ◆ Akcja całego społeczeństwa ◆ Oby nam się zdrowo piło...

O najlepszy model kształcenia i wychowania

VI Sesja Postępu Pedagogicznego rozpoczęła obrady

DZIŚ o godzinie 9 kilkuset przedstawicieli placówek oświatowo-wychowawczych z naszego województwa i miasta rozpoczęło dwudniowe obrady, poświęcone sprawom doskonalenia pracy dydaktyczno-wychowawczej. Pod hasłem „szkoła — kuźnią socjalistycznego wychowania" pedagodzy radzić będą nad sposobami wzmocnienia najsłabszych ogniw systemu oświatowego w naszym województwie w myśl wytycznych V Zjazdu PZPR oraz lutowego Plenum KW PZPR w Szczecinie.

OBCHODZONE obecnie 25-lecie szczecińskiej oświaty jest momentem, w którym nadszedł czas na utrwalenie jej osiągnięć i wytyczenie programu na przyszłość. Do programu tego wejdą zagadnienia, które znajdą się na porządku obrad 6 sekcji.

NA DZISIEJSZĄ konferencję pedagogów przybyli gorąco witani przez zebranych: I sekretarz KW PZPR, **A. Walaszek**, przewodniczący Prez. WRN, **M. Łempicki**, przedstawiciel Wydziału Nauki i Oświaty KC partii, **H. Kowtun**, prezes WK SD, **T. Stadniczeńko**, dyrektor departamentu Szkolnictwa Ogólnokształcącego Ministerstwa Oświaty i Szkolnictwa Wyższego — **S. Krzyszkowiak**, rektorzy szczecińskich wyższych uczelni.

Referat wstępny, poświęcony postępowi pedagogicznemu oświaty szczecińskiej i jego perspektywom, wygłosił kurator Okręgu Szkolnego — **Zygmunt Szydłowski**.

Mówca podkreślił olbrzymi ilościowy i jakościowy skok jakiego dokonano w ciągu ćwierćwiecza w dziele nauczania i wychowania dzieci i młodzieży. Jego miarą mogą być takie m. in. fakty, jak to, że wychodząc z niczego — obecnie zapewniamy każdemu dziecku w województwie możliwość ukończenia szkoły podstawowej, a 95 proc. absolwentów — wykształcenie w szkołach ponadpodstawowych. Podczas 25 lat poziom wykształcenia nauczycieli doszedł do etapu, w którym rozpoczęto kształcenie wszystkich nauczycieli na studiach wyższych.

Po wygłoszeniu referatu, kurator Z. Szydłowski ogłosił listę nagród wojewódzkich dla zasłużonych pedagogów. Nagrody zespołowe I stopnia otrzymały: LO w Stargardzie, Technikum Mechaniczno-Energetyczne w Szczecinie oraz Szczeciński Pałac Młodzieży. Nagrody ze społowe II stopnia przyznano: Szkole Podstawowej nr 4 z Gryfic, zespołowi szkół zawodowych w Stargardzie i szkole podstawowej w Rzeplinie. Nagrody III stopnia otrzymali: J. Mityk z Liceum Ekonomicznego w Stargardzie, S. Stachelek z Liceum Ekonomicznego w Szczecinie oraz zespół wychowawczyń Przedszkola nr 3 w Świnoujściu. Nagrody wręczał wyróżnionym I sekretarz KW PZPR, A. Walaszek. Następnie w imieniu Komitetu Wojewódzkiego partii i władz wojewódzkich I sekretarz KW PZPR przekazał szczecińskim pedagogom serdeczne życzenia owocnych obrad.

O godzinie 11 pedagodzy udali się na obrady w sekcjach: kształtowania socjalistycznego modelu wychowawczego szkoły, podnoszenia efektów wychowania w procesie nauczania, organizacji wychowania i samowychowania w klasie, doskonalenia metodyki, nauczania początkowego, doskonalenia procesu dydaktycznego szkoły i pogłębiania integracji działań społecznych na rzecz szkoły. Obrady te będą kontynuowane jutro od rana. Następnie prezydia sekcji zdadzą sprawozdania na obradach plenarnych.

VI Sesji Postępu Pedagogicznego towarzyszą wystawy osiągnięć szkolnictwa szczecińskiego. Jedna z nich znajduje się w Zamku Książąt Pomorskich. (jf)

J. Obniski — przewodniczącym Rady Kręgu

Spotkanie instruktorów ZHP

W KOMENDZIE CHORĄGWI ZHP odbyło się ostatnio spotkanie instruktorów, którzy w ciągu ostatnich lat z różnych względów stracili kontakt z organizacją. Komendant Chorągwi hm. **Piotr Lapa** przedstawił zebranym najbliższe zadania stojące przed szczecińską organizacją ZHP. Instruktorzy w liczbie blisko 50 osób postanowili włączyć się w nurt życia harcerskiego i powiększyć społeczny aktyw Komendy Chorągwi.

Dla koordynacji pracy instruktorów społecznych KCh ZHP powołano Radę Kręgu, której przewodniczącym wybrano hm **Jerzego Obniskiego**. Rada składa się ze społecznych zastępców kierowników wydziałów KCh wybranych na posiedzeniach wydziałów. Inicjatywa Komendy Chorągwi ZHP umożliwiła powrót do czynnej pracy instruktorskiej wielu, cenionym i doświadczonym wychowawcom młodzieży harcerskiej.

(wit)

Jubileuszowe spotkanie w WDK

WCZORAJ z okazji dziesięciolecia działalności Wojewódzkiego Domu Kultury na Ziemi Szczecińskiej odbyło się spotkanie, na którym dyrektor WDK Tadeusz Możejko podsumował dotychczasowe osiągnięcia oraz omówił nowe zadania tej zasłużonej dla rozwoju życia kulturalnego w naszym województwie placówki.

W uroczystości udział wzięli: wiceprzewodniczący Prez. WRN Henryk Stefanik, kierownik Wydziału Nauki, Oświaty i Kultury KW PZPR Bolesław Klimczyk, sekretarz WKZZ Zbigniew Turkiewicz, kierownicy Wydziałów Kultury Prez. WRN i MRN Karol Czejarek oraz Stanisław Krzywicki, kierownicy Powiatowych Domów Kultury, zaproszeni goście.

Podczas spotkania 30 pracowników WDK otrzymało nagrody i upominki, w tym kilka osób związanych z tą placówką dziesięcioletnią pracą. Są to: mgr Hanna Orska, Teresa Kuszmar, Gabriela Talarczak-Kołodzińska, Danuta Waszkiewicz i Janina Wituszyńska.

(ru)

Mleko w folii

W GDYNI dobiega końca budowa zakładów mleczarskich, jednych z najnowocześniejszych w kraju. Trwają przygotowania do rozruchu technologicznego. Oprócz podstawowej produkcji 160 tys. litrów mleka na dobę, zakład dostarczać będzie na rynek twarogi i śmietanę. Nowy zakład mleczarski w Gdyni będzie jednym z pierwszych w kraju, które przystąpią do produkcji mleka w opakowaniach z folii. Nastąpi to na początku 1971 r. Trwałość mleka pakowanego w folię będzie większa niż butelkowanego.

NASZA POGODYNKA

Nadzieja na ocieplenie

FATALNY okres przeżyliśmy w ostatnich dniach. Gigant — niż nad Skandynawią dmuchnął potężną porcją arktycznego chłodu. Tym razem atak zimy skierował się bardziej na zachodnią Europę. W Alpach spadły pierwsze tej jesieni obfite śniegi, tarasując nawet alpejskie szosy w Austrii. Padał śnieg w CSRS, NRD, u nas w Tatrach na Kasprowym Wierchu. Pokrywa wzrosła na szczycie Kasprowego do 10 cm, a temperatura spadła do minus 5 st.!

Co wróżą aktualne mapy pogody? Czyżby początek łagodnej zimy? Jeszcze nie — oto wielki niż skandynawski szybko wypełnia się i odchodzi na wschód. Jego miejsce wypełni wyż narastający od zachodu. Duży to i silny układ, który początkowo będzie na nas spychał z północy arktyczny chłód, ale po kilku dniach cyrkulacja się zmieni na bardziej zachodnią, a wtedy jest nadzieja na pewne ocieplenie. Wróci jesienna, może nawet cieplejsza pogoda. A ponieważ wszystkie te zmiany odbywają się w powietrzu wilgotnym, więc nawet wpływ wyżu niewiele wpłynie na zanik chmur. Jesienne wyże dlatego nazywają meteorologie „nietypowymi" — że mimo wysokiego ciśnienia mało w nich rozpogodzeń i słońca.

A zatem nasza prognoza na najbliższe dni: zachmurzenie przeważnie duże, miejscami okresowe przejaśnienia i rozpogodzenia. Raczej bez opadów, gdyż ciśnienie wzrasta. Najwyżej zjawić się może mżawka. W nocy i rano skłonność do mgieł. Temperatura dość wyrównana w całej Polsce — od 5 do 8 st., a w nocy spadki do plus 2—3 st. z lokalnymi przymrozkami tam, gdzie się niebo wypogodzi i nastąpi wypromieniowanie części ciepła z atmosfery. Wiatry słabe, północne i północno-zachodnie, potem zmienne.

W dniach 29—30 bm. może nastąpić pogorszenie. Wtedy Księżyc będzie w okresie nowiu, a nów jesienią grozi niżami, deszczami i typową słotą. Temperatura może być jednak nieco wyższa. Wiatry umiarkowane i dość silne, zachodnie.

W sferze biometeorologii również poprawa po fatalnym ub. tygodniu, kiedy to fronty ciepłe i chłodne, spadki ciśnienia i wielkie niże wywoływały nie tylko złe samopoczucie, ale były powodem licznych ataków serca i nasilenia wielu schorzeń. Szczególnie źle przeżywać będą najbliższy okres reumatycy i nerwicowcy, poprawi się natomiast samopoczucie osób cierpiących na schorzenia serca. Nastąpi bowiem wyrównanie ciśnienia przy wyżu. Objawy wzrostu ciśnienia — to bóle głowy, newralgie, migreny, które tym razem powinny przebiegać słabiej, gdyż wzrosty ciśnienia atmosferycznego nie są zbyt gwałtowne. Jednak osoby bardziej wrażliwe mogą się skarżyć na te objawy.

Kierowców uprzedzamy przed nocnymi mgłami, przed liśćmi na szosie, które są równie niebezpieczne jak lód i śnieg, gdyż łatwo można wpaść w poślizg, a ponadto wzrosty ciśnienia wpływają usypiająco i rozpraszają uwagę. Należy o tym pamiętać przy kierownicy.

WICHEREK

W KLINICE Radiologii i Radiotechniki Akademii Medycznej w Gdańsku urucho mono ośrodek telegram materapii. W nowo zbudowanym obiekcie zainstalowana została bomba kobaltowa „Gamotron 3" — urządzenie służące do leczenia chorób nowotworowych przy pomocy źródła silnego promieniowania, jakim jest kobalt 60. Aparat został sprowadzony z NRF (dar fundacji J. Potockiego), a kobalt z ZSRR. „Gamotron 3" otrzymało już 5 ośrodków w kraju, ale AM w Gdańsku jest pierwszą uczelnią medyczną posiadającą tego rodzaju nowoczesną aparaturę.

Na zdjęciu: podczas dokonywania zabiegów „Gamotronem 3".

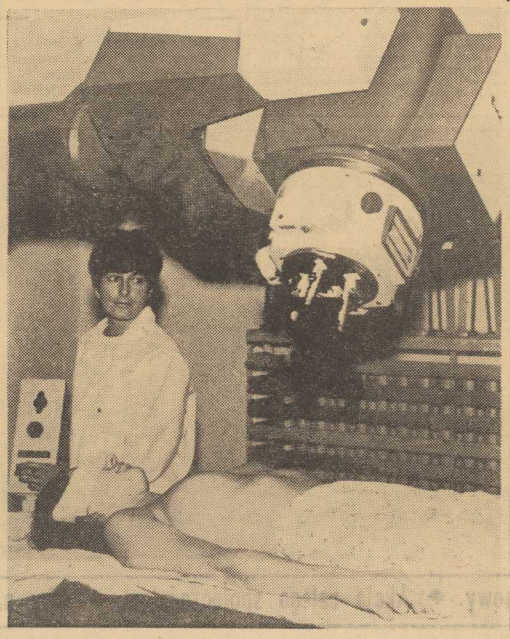

Wizyta w Szczecinie podkomisji sejmowej

WCZORAJ obradowała w Szczecinie, pod przewodnictwem posła T. Gutowskiego, podkomisja sejmowa powołana do rozpatrzenia spraw Państwowej Komunikacji Samochodowej i PLL „LOT". Członkowie podkomisji, w towarzystwie sekretarza Wojewódzkiego Zespołu Poselskiego, posła K. Prusińskiego i wiceprzewodniczącego Prez. WRN W. Śledzińskiego, spotkali się z przedstawicielami dyrekcji obu instytucji, omawiając przygotowania do wykonania przez PKS i „LOT" zadań przyszłej pięciolatki. Posłowie zwiedzili ponadto szereg obiektów PKS oraz lotnisko w Goleniowie.

Spotkanie odbyło się w związku ze zbieraniem przez podkomisję materiałów dla sejmowej Komisji Komunikacji i Łączności, która niebawem dokona oceny sytuacji w transporcie.

SPORT — SPORT — SPORT

Bez piłkarzy Górnika na mecze z CSRS

W NIEDZIELĘ 25 bm. w Pradze i Koszycach piłkarze i młodzieżowe reprezentacje Czechosłowacji i Polski rozegrają międzypaństwowe spotkanie towarzyskie.

TRENER Koncewicz powiedział: „znaleźliśmy się w dość trudnej sytuacji przed niedzielnymi spotkaniami z Czechosłowacją. Odnosi się to szczególnie do pierwszej reprezentacji, z której aż pięciu zawodników przewidzianych na mecz nie weźmie w nim udziału. Piłkarze Górnika Zabrze — Lubański, Szołtysik i Gorgoń muszą odpocząć po ostatnich występach, Marks z Ruchu otrzymał 10 dni zwolnienia od lekarza, a Anczok ma nogę w gipsie. W tej sytuacji oparłem szkielet drużyny reprezentacyjnej na zawodnikach warszawskiej Legii.

A oto czternastka zawodników, którzy wyjadą do Pragi. **Bramkarze** — Grotyński i Czaja, **obrońcy** — Stachurski, Wyrobek, Winkler, Musiał (rezerwa Zygmunt), **pomocnicy** — Ćmikiewicz, Deyna, Blaut I (rezerwa Bula), **atak** — Kozerski, Jarosik i Gadocha. Zdaję sobie sprawę że drużyna w takim ustawieniu może mieć trudności z uzyskaniem dobrego wyniku w meczu z Czechosłowacją.

PODOBNE trudności — mamy również z ustawieniem drużyny młodzieżowej, która wystąpi w Koszycach. Lato i Nowak są chorzy, a Deja musi odpocząć. Tak więc skład naszej drużyny młodzieżowej przedstawia się ostatecznie następująco: **bramkarze** — Tomaszewski i Sput, **obrońcy** — Wieczorek, Galas, Zuzok i Szymanowski, **pomocnicy** — Janik, Masztaler, Płaszewski, **atak** — Piuta, Malkiewicz, Frydecki.

Powrót piłkarzy

WCZORAJ o godz. 15.30 na lotnisku w Katowicach wylądował specjalny samolot przywożący z Turcji piłkarzy Górnika Zabrze.

Oto wypowiedzi przedstawicieli Górnika. — „Mimo bardzo silnych ataków przeciwnika nasza obrona, dzięki swej mądrej grze dobrze dawała sobie radę — powiedział prezes klubu mgr inż. Eryk Wyra — a nasi dwaj napastnicy stanowili stale niebezpieczeństwo dla drużyny Goeztepe. W pierwszej połowie kontuzji uległ Wraży i zastąpił go Kuchta, który zagrał świetnie. Dobrze wypadł nasz bramkarz Gomola dając sobie doskonale radę w wielu trudnych sytuacjach. Pod koniec meczu na boisko posypały się butelki i zanosiło się na to, że sędzia będzie zmuszony przerwać grę".

Węgierski trener Szusza powiedział: — „Moi podopieczni wykazali dużo ambicji i zdyscyplinowania. Turcy grali agresywnie ale niezbyt ciekawie".

* * *

WCZORAJ wrócili do kraju piłkarze Legii Warszawa. Ostra gra Standardu dała się mocno we znaki niektórym zawodnikom Legii. Stachurski ma bardzo boleśnie poobcierane i poobijane nogi, Zygmunt narzeka na mocne stłuczenie mięśnia podudzia, Malkiewicz doznał kontuzji kolana. Jak zgodnie podkreślają obserwatorzy meczu, Legia zagrała bardzo ambitnie i gdyby nie ostra gra Belgów wynik mógłby być inny. W każdym razie piłkarze Legii są w nastroju optymistycznym i zapowiadają w meczu rewanżowym uzyskanie dobrego rezultatu.

Arkonia ukarana

WYDZIAŁ GIER i Dyscypliny PZPN ma nadal sporo pracy z karaniem niesfornych i nieprzestrzegających przepisów piłkarzy i działaczy. Ostatni komunikat PZPN podaje listę 29 ukaranych. A oto kilka przykładów: Muc z Górnika Niwka — 5 miesięcy dyskwalifikacji za kopnięcie przeciwnika bez piłki, Czenczek, Hutnik Nowa Huta — 5 miesięcy dyskwalifikacji za takie samo przewinienie. Pietraszek i Franecki (obaj AKS Chorzów) — po 3 miesiące dyskwalifikacji za obrazę sędziego. Bagiński (Promień Żary) — 1 rok dyskwalifikacji za uderzenie przeciwnika. Murtamajew (Sokół Sokółka) — 2 lata dyskwalifikacji za słowną obrazę sędziego i prowokacyjne zachowywanie się na zawodach. Staszewski (Włókniarz Łódź) — 6 miesięcy dyskwalifikacji za kopnięcie przeciwnika bez piłki, a Guziński (RKS Ursus) 5 miesięcy dyskwalifikacji za to samo przewinienie. **MIKULSKI (Arkonia Szczecin) — ukarany został roczną dyskwalifikacją za słowną obrazę sędziego. Ukarano również ARKONIĘ** Szczecin grzywną 2 tys. zł. za nieopuszczenie boiska przez Mikulskiego usuniętego przez sędziego, a AKS Chorzów grzywną 1 000 złotych za niewłaściwe zachowanie się kierownika drużyny w stosunku do sędziego.

Najlepsze ogniska artystyczne

W RAMACH odbywającego się III Ogólnopolskiego Festiwalu Społecznych Ognisk Artystycznych, w naszym województwie, rozstrzygnięto konkurs urządzony pod hasłem **„Nasze ognisko przodującą placówką upowszechniania kultury"**. Celem konkursu była aktywizacja działalności poszczególnych ognisk, zebranie najlepszych doświadczeń i metod pracy. Biorąc pod uwagę wyniki nauczania, działalność kulturalno-oświatową prowadzoną na rzecz środowiska, realizację planu pracy dydaktyczno-wychowawczej, komisja konkursowa przyznała tytuły przodujących ognisk w województwie szczecińskim następującym placówkom: **Społecznym Ogniskom Muzycznym w Szczecinie i Goleniowie oraz Społecznemu Ognisku Baletowemu w Szczecinie.**

Nagrodzone ogniska zgłoszono do eliminacji centralnych.

(ru)

Współpraca gospodarcza ZSRR — Europa zachodnia

(Korespondencja własna „Kuriera" z Moskwy)

WIELKIE WYDARZENIE POLITYCZNE, JAKIM BYŁA NIEDAWNA WIZYTA PREZYDENTA POMPIDOU W ZWIĄZKU RADZIECKIM — PRZESŁONIŁO NIECO SZEREG PASJONUJĄCYCH I NIEZWYKLE WAŻNYCH ZJAWISK ZE SFERY GOSPODARCZYCH STOSUNKÓW MIĘDZY ZSRR A KRAJAMI EUROPY ZACHODNIEJ.

PRZEDE WSZYSTKIM należy odnotować bliski już finał rozmów w sprawie budowy fabryki ciężarówek w ZSRR. Fabrykę tę na zamówienie radzieckie budować ma konsorcjum firm zachodnioeuropejskich z francuskim koncernem państwowym Renault na czele.

W skład konsorcjum wejdzie kilka, a może nawet kilkanaście firm, przy czym główna rola przypadnie czwórce czołowych producentów samochodów ciężarowych w Europie zachodniej. Są to — **Renault-Savien** (Francja), **Daimler-Benz (NRF)**, **Fiat (Włochy)**, oraz holenderski **DAF**, firma stosunkowo młoda, ale wyróżniająca się nowoczesnością i śmiałością stosowanych konstrukcji. Obok tych firm samochodowych do realizacji radzieckiego zamówienia włączają się — jako kredytodawcy — wielkie banki zachodnioeuropejskie, głównie francuskie, zachodnioniemieckie i holenderskie.

WARTO PRZYPOMNIEĆ, że radzieckie zamówienie na fabrykę samochodów ciężarowych, zlokalizowaną prawdopodobnie nad Kamą, nie ma precedensu w historii światowego handlu. Fabryka ta ma produkować 150 tysięcy, a według niektórych najnowszych źródeł, nawet 170 tys. ciężarówek rocznie. Do dziś nie ma takiej fabryki nigdzie na świecie. Budowa, a zwłaszcza wyposażenie w maszyny i urządzenia takiego kolosa — to przedsięwzięcie, któremu nie może podołać w pojedynkę żadna nawet największa firma zachodnioeuropejska. Dlatego też, a także ze względów finansowych tworzy się międzynarodowe konsorcjum.

Firmy europejskie — obok niezwykle atrakcyjnego i zyskownego zamówienia — zdobędą tu także doświadczenie w realizacji przedsięwzięć technicznych i organizacyjnych o skali w ich krajach nie spotykanej. Równocześnie raz jeszcze Amerykanie — z własnej winy — zostali na lodzie w interesach Wschód — Zachód. W sprawie tej wielkiej fabryki prowadzone były przecież rozmowy z Fordem, które jednak, z powodu sprzeciwu amerykańskiego Departamentu Obrony, nie doprowadziły do podpisania kontraktu.

OBOK sprawy fabryki ciężarówek, która bliska jest ostatecznej konkretyzacji, w fazie poważnych rozmów jest szereg innych przedsięwzięć radziecko-francuskich, zwłaszcza w dziedzinie wydobycia surowców. Poważnie brana jest pod uwagę możliwość udziału firm francuskich w budowie zagłębi górniczych i zakładów przetwórczych, nastawionych na eksploatację złóż miedzi na Syberii.

Jest to przedsięwzięcie niezwykle kapitałochłonne i nastręczające taki ogrom problemów organizacyjno-technicznych, że minie zapewne co najmniej kilka miesięcy, zanim rozmowy na ten temat doprowadzą do sformułowania gotowej do realizacji koncepcji. Oczywiście i tu także, ze względów finansowych, wchodziłaby w grę współpraca kredytowa kilku czy kilkunastu banków zachodnioeuropejskich.

WRESZCIE najnowsze informacje dotyczą stosunków radziecko-brytyjskich. Wiceprezes radzieckiej komisji planowania, Miśnik, który powrócił niedawno z Wielkiej Brytanii, przeprowadził tam liczne rozmowy na temat udziału firm brytyjskich w eksploatacji złóż nikłu na Uralu, rud żelaza na Północy i miedzi na Syberii, rozbudowy portu w Murmańsku oraz produkcji kontenerów i organizacji transportu kontenerowego na kolejach, przede wszystkim na linii transsyberyjskiej. (AR)

WOJCIECH KUBICKI

TANCERZE - soliści słynnego radzieckiego Teatru Wielkiego i Baletu M. Plisieckaja i M. Liepa — zostali przyjęci wraz z resztą zespołu przez burmistrza Rzymu. Artyści radzieccy występują obecnie na scenie rzymskiej Opery.

Na zdjęciu: M. Plisieckaja i M. Liepa przed ratuszem w Rzymie.

(CAF—AP—telefoto)

Obrady KW RWPG

MOSKWA PAP. W dniach od 20 do 22 października br. odbyło się w Moskwie 49 posiedzenie Komitetu Wykonawczego Rady Wzajemnej Pomocy Gospodarczej. W obradach uczestniczyli wicepremierzy: Bułgarii — L. Awramow, Czechosłowacji — F. Hamouz, Mongolii — L. Gombadżow, NRD — G. Weiss, Polski — P. Jaroszewicz, Rumunii — G. Radulescu, Węgier — A. Apro i Związku Radzieckiego — M. Lesieczko.

Zgodnie z umową między RWPG i SFRJ, w obradach Komitetu Wykonawczego — w omówieniu poszczególnych zagadnień — brał udział przedstawiciel SFRJ.

Rozpatrzono m. in. wstępne projekty dokumentów, związanych z realizacją uchwał XXIII i XXIV sesji RWPG, mających na celu dalsze pogłębienie i doskonalenie współpracy oraz rozwój socjalistycznej integracji ekonomicznej.

STERTA SAMOCHODÓW na jednej z ulic Genui to pozostałość powodzi, która niedawno dotknęła miasto wyrządzając poważne szkody i pochłaniając ofiary w ludziach.

(CAF — UPI)

Biuro matrymonialne dla... psów

NOWY JORK. W Stanach Zjednoczonych zostało powołane specjalne biuro matrymonialne dla... psów. Biuro posiada własne komputery. Kiedy właściciel pieska przekaże dane dotyczące rodowodu psa, maszyna elektroniczna zajmuje się znalezieniem odpowiedniej partnerki. G partnerzy dobrani elektronicznie nie odpowiadali sobie — biuro zwraca pieniądze właścicielom.

W Białym Domu

Rozmowa Nixon - Gromyko

WASZYNGTON PAP. Minister Spraw Zagranicznych ZSRR A. Gromyko konferował w czwartek ponad dwie godziny z prezydentem Nixonem w Białym Domu. W rozmowach uczestniczyli również sekretarz stanu Rogers, doradca prezydenta do spraw bezpieczeństwa narodowego Kissinger oraz radziecki ambasador w Waszyngtonie Dobrynin.

RZECZNIK prasowy Białego Domu Ziegler poinformował później dziennikarzy, że rozmowy dotyczyły stosunków amerykańsko-radzieckich, ogólnych problemów europejskiego bezpieczeństwa, SALT, Bliskiego Wschodu i Wietnamu.

Rzecznik określił rozmowy jako „pomocne i pożyteczne". Przebiegały one — powiedział Ziegler — w przyjaznej atmosferze.

Rozmowy były pomocne — kontynuował rzecznik — jako mogące stworzyć bazę dla poprawy stosunków amerykańsko-radzieckich. Były one pożyteczne również z tego względu, że pozwoliły prezydentowi Nixonowi osobiście wypowiedzieć się o dyskutowanych problemach.

Odpowiadając następnie na liczne pytania dziennikarzy, rzecznik powiadomił m. in., że w ramach ogólnej wymiany zdań na temat bezpieczeństwa europejskiego poruszona była kwestia Berlina, natomiast w ogóle nie mówiono o sprawie Kuby

Ziegler stwierdził, że rozmowa Nixona z Gromyką była jedną z najdłuższych, jeśli nie najdłuższą ze wszystkich rozmów, jakie prezydent dotychczas przeprowadził z zagranicznymi mężami stanu.

* * *

PO SPOTKANIU z Nixonem A. Gromyko złożył następujące oświadczenie:

— W czasie rozmowy z prezydentem, która była interesująca, przedyskutowano sprawy dwustronnych stosunków, jak również szereg ważnych problemów międzynarodowych.

Pragnąłbym wyrazić nadzieję, że spotkanie i rozmowa będą miały pozytywne znaczenie dla poprawy i rozwoju stosunków radziecko-amerykańskich.

Decyzja Francji w sprawie sprzedaży broni

PARYŻ PAP. Jak podaje Agencja France Presse, prezydent Republiki Francuskiej Georges Pompidou oświadczył prezydentowi Zambii dr Kennethowi Kaunda, że rząd francuski wyda zakaz sprzedaży obcym państwom broni, która mogłaby być użyta przeciwko ruchom wyzwoleńczym.

Oświadczenie to prezydent Pompidou złożył w rozmowie z prezydentem Kaundą w Pałacu Elizejskim.

Prezydent Kaunda przybył w środę do Paryża, a poprzednio odwiedził: Rzym, Bonn, Londyn i Waszyngton. Został on upoważniony przez Organizację Jedności Afrykańskiej do przeprowadzenia rozmów z rządami państw zachodnich w celu skłonienia ich, by zaprzestały zaopatrywać w broń rząd Republiki Południowej Afryki i nie uczestniczyły w budowie wielkiej zapory wodnej i elektrowni Cabora Bassa w Mozambiku.

Co pięć miesięcy wybucha wojna

NOWY JORK PAP. W związku z 25 rocznicą powstania ONZ w Nowym Jorku podano, że od 1945 r. do 1969 r. na świecie wybuchło 50 wojen o różnym natężeniu i trwałości.

Średnio co 5 miesięcy wybucha nowa wojna, która może wywołać ogólnoświatowy konflikt zbrojny. W tych warunkach nie wolno zajmować postawy biernej i godzić się na tę sytuację. Podkreśliło to wielu delegatów, występujących w dyskusji na jubileuszowej sesji Zgromadzenia Ogólnego NZ.

TOWARZYSTWO PRZYJAŹNI AMERYKAŃSKO-POLSKIEJ W BOSTONIE

◆ W środowisku polonijnym Bostonu odbyła się uroczystość powołania Towarzystwa Przyjaźni Amerykańsko-Polskiej, którego głównym celem będzie informowanie społeczeństwa amerykańskiego o osiągnięciach narodu polskiego, jego tradycjach, historii, kulturze oraz o udziale Polaków w walkach niepodległościowych.

STRATY USA W WIETNAMIE

◆ Amerykańskie dowództwo w Sajgonie ogłosiło w czwartek kolejny komunikat o stratach w Wietnamie Południowym. W ubiegłym tygodniu poniosło śmierć 40 wojskowych USA. Liczba rannych wyniosła w tym okresie 432 żołnierzy amerykańskich. Straty wojsk sajgońskich wyniosły w ubiegłym tygodniu 256 zabitych i 658 rannych.

5 OSÓB ROZSTRZELANYCH W ADENIE

◆ Radio adeńskie podało, że w czwartek rozstrzelanych zostało w Adenie 5 osób skazanych w ubiegłym tygodniu przez sąd najwyższy za udział w spisku mającym na celu obalenie rządu Ludowej Republiki Jemenu Południowego. Wyrok ten został zatwierdzony przez radę prezydencką.

KOSTARYKA UWZGLĘDNIA ŻĄDANIA PORYWACZY

◆ Jak podaje korespondent agencji Reutera z San Jose, rząd Kostaryki zgodził się uwolnić 4 partyzantów w zamian za 4 amerykańskich obywateli, znajdujących się wśród 27 pasażerów uprowadzonego na Kubę samolotu kostarykańskich linii lotniczych.

Na falach eteru...

Anglia - kraj piratów

OKOŁO 40 km od wschodniego wybrzeża Anglii, na wysokości 6 tys. m krążą nad powierzchnią morza dwa samoloty. **W ciągu 6 godzin, do 2 w nocy, z ich pokładów nadawany jest kolorowy program telewizyjny, który może odbierać 70 proc. brytyjskich abonentów.** Płyną w eter show muzyczne, kryminały, stare amerykańskie westerny, przerywane często reklamami. **Ta wizja — to na razie plany Ronana O'Rahilly'ego. Wkrótce jednak projekty te mogą stać się rzeczywistością.**

Plany Rahilly'ego nie są bynajmniej fantazją — ma on bowiem poważne doświadczenia jako pirat radiowy. To jego własnością była legendarna już radiostacja Carolina, która przyniosła mu w latach 1964—1967 milionowe zyski. Zainstalowane na statkach pirackie nadajniki musiały jednak zamilknąć, gdy niższa izba angielskiego parlamentu uznała ich działalność za nielegalną.

Jak wiadomo, angielskie prawodawstwo jest bardzo stare i nie nadąża za podobnymi nowinkami. O'Rahilly pragnie wykorzystać okoliczność, że ustawa o pirackich transmisjach radiowych nie dotyczy transmisji telewizyjnych...

W Stanach Zjednoczonych zamówił dwa samoloty Super Constellation i ma już sporo zamówień na reklamy ze strony wielkich przedsiębiorstw i firm. Problemami technicznymi przesyłania programu TV przy pomocy samolotów nie martwi się. Mówi: przecież Amerykanie przesyłają w ten sposób sygnały telewizyjne z Wietnamu Płd. aż do Białego Domu.

moto-ciekawostki

KOLOS DLA 10 000

W POBLIŻU lotniska międzynarodowego w Chicago trwa budowa największego na świecie garażu dla samochodów osobowych. Ogromny sześciopiętrowy budynek będzie mógł pomieścić prawie 10 tysięcy wozów.

Kierowcy wprowadzać będą pojazdy za pośrednictwem czterech okrągłych ramp, po uprzednim wniesieniu opłaty w automacie. Kontrolę wolnych i zajętych miejsc w tym nowoczesnym garażu mają sprawować tzw. elektryczne oczy pracujące na układach elektronowych.

JUŻ CO CZTERNASTY

MIMO CORAZ głośniejszych ostrzeżeń przed skutkami rozwoju motoryzacji, zanieczyszczaniem powietrza, hałasem i rosnącą liczbą wypadków drogowych liczba samochodów ciągle rośnie. Jeszcze przed dziesięciu laty jeden samochód przypadał średnio na 22 mieszkańców świata, dziś dysponuje nim, oczywiście w statystycznym ujęciu, już co czternasty mieszkaniec kuli ziemskiej.

DO JAZDY PO MIEŚCIE

CZECHOSŁOWACCY konstruktorzy nie próżnują. Ich ostatnim dziełem jest udany prototyp samochodu z napędem elektrycznym, który może rozwijać maksymalną szybkość 50 km na godzinę. Pojazd mieści wygodnie dwie osoby i dwoje dzieci. Jest przeznaczony głównie do poruszania się po mieście. Zademonstrowany na ulicach Pragi wzbudził ogromne zainteresowanie

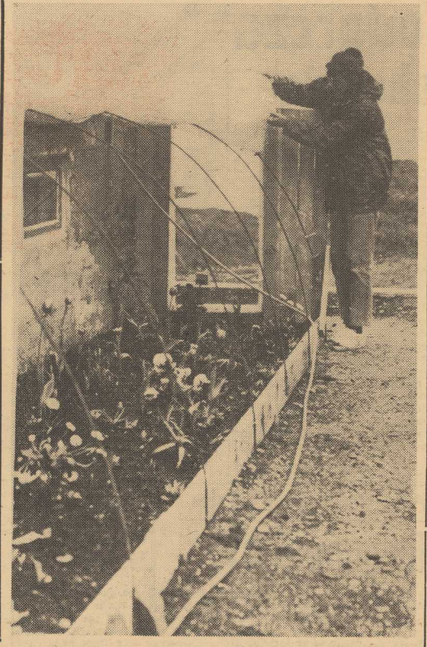

Woda z kranu jak ze źródła

Oby nam się zdrowo piło...

PEWIEN mój znajomy robi od czasu do czasu małe wypady na wieś, skąd przywozi w bańce... wodę. Prawdę mówiąc przestałem mu się dziwić. Wodociągowa woda w miastach w niczym nie przypomina ani smakiem, ani zapachem tej, którą jeszcze gdzieniegdzie możemy zaczerpnąć z wiejskich studni. Na skutek systematycznego zanieczyszczania rzek już nie tylko przez przemysł, ale i rolnictwo stosujące na szeroką skalę uzyźnianie nawozami sztucznymi, istnieje konieczność uzdatniania wody różnymi chemikaliami, a to ujemnie wpływa na smak i zapach wody.

CZY JEST NA TO RADA? Odpowiedzi szukamy w Ministerstwie Gospodarki Komunalnej i w instytucie naukowym, pracującym dla potrzeb tego resortu.

TEMAT NA CZASIE

UZDATNIANIE wody wodociągowej to temat bardzo teraz na czasie. W zimie w rzekach i innych wodach otwartych zamiera życie biologiczne i ustaje proces samooczyszczania się wody. Aby uczynić ją zdatną do picia, zwiększa się dawkowanie środków oczyszczających i odkażających, a to nie służy ani smakowi, ani zapachowi.

Ale pocieszmy się, fachowcy pracują nad tym, aby uchronić nas od tej przykrej ewentualności. Środkiem mającym przywrócić naszej wodzie jej walory jest ozon. Niszczy on wirusy, powoduje szybki rozkład szkodliwych substancji, nie pozostawia po sobie ani przykrego smaku, ani zapachu. Woda uzdatniana ozonem jest też krystalicznie czysta. Zdarza się jednak, że jest skażona substancjami organicznymi, którym sam ozon nie może poradzić. Trzeba wtedy użyć dodatkowo chloru lub węgla aktywowanego.

Metodę ozonowania wody stosujemy w dwóch miastach, w Krakowie i Częstochowie. Czynne są tam od kilku już lat specjalne importowane urządzenia. Są one jednak bardzo kosztowne i skromne budżety miejskie nie podołają takim wydatkom. Ale i na to znalazła się rada.

LICZYĆ NA WŁASNE SIŁY

W STOLICY, Łodzi i Wrocławiu instaluje się obecnie urządzenia do ozonowania wody krajowej produkcji. Wykonano je według projektu specjalistów z Instytutu Gospodarki Komunalnej. Okazało się, że urządzenia te produkować mogą nawet niewielkie przedsiębiorstwa z warsztatami elektrotechnicznymi o przeciętnym wyposażeniu technicznym.

Przeciwnicy ozonowej metody wytykają wprawdzie, że urządzenia te są czterokrotnie droższe od urządzeń do chloru lub dwutlenku chloru, ale nie biorą pod uwagę, że w eksploatacji są one o blisko 60 proc. tańsze, dzięki czemu nakłady zwracają się już w ciągu 3–4 lat.

Tak czy inaczej istnieje konieczność realizacji wielkiego programu uzdatniania wody — już nie tylko w miastach, ale i na wsi. Metoda ozonowania zdobyła sobie już obywatelskie prawa w takich przemysłowo rozwiniętych krajach, jak: Wielka Brytania, Związek Radziecki, Włochy, Francja, NRF i NRD. Czas i u nas przejść z etapu doświadczeń do praktyki na wielką skalę. (Sok.)

Dimitri Tiomkin producentem

ZNANY kompozytor amerykański rosyjskiego pochodzenia, autor muzyki do wielu słynnych westernów (między innymi „W samo południe") Dimitri Tiomkin zainteresował się ostatnio produkcją filmów. Debiutem w tej nowej profesji była współprodukcja filmu „Czajkowski" reżyserii Igora Tałankina. Ostatnio zaś Tiomkin zakupił prawo ekranizacji noweli Grahama Greena „Czy możemy pokochać pani męża?" (mch)

TULIPANY ZA KOŁEM POLARNYM

W NAJBARDZIEJ na północ wysuniętej części Norwegii, nad brzegiem Oceanu Lodowatego, gdzie śnieg pokrywa ziemię od października do maja, kwitnąą tulipany i inne kwiaty rosną tu pod plastykową osłoną, a w czasie krótkiego i chłodnego lata cieszą oczy mieszkańców domu swymi żywymi barwami.

(CAF - Norsk)

JAPOŃSKIE towarzystwo poczt i telegrafów NTT wprowadziło ostatnio nowy rodzaj usług telefonicznych z myślą o małych i średnich przedsiębiorstwach. Ponad 11 000 tokijskich abonentów posiadających specjalne aparaty połączone z komputerem Ośrodka Obliczeniowego może otrzymać drogą telefoniczną wyniki działań matematycznych. Elementy działania podaje się naciskając klawisze aparatu według ustalonej formuły. „Telefoniczny komputer" może wykonywać różne działania z mnożeniem, dzieleniem i rozwiązywaniem równań algebraicznych.

Narodowy Spis Powszechny — 1970

Akcja całego społeczeństwa

Rozmowa z z-cą Wojewódzkiego Komisarza Spisowego — J. Mączką

W CAŁYM KRAJU trwają intensywne przygotowania do Narodowego Spisu Powszechnego. Będzie to już piąty spis w Polsce. Ostatnie przeprowadzane były w latach: 1950 i w 1960. Znaczenie spisu powszechnego dla życia całego kraju jest ogromne. Uzyskanie aktualnych, ścisłych informacji o liczbie i przekroju ludności, o zasobach mieszkaniowych i gospodarstwach rolnych — ma decydujące znaczenie w planowaniu całości gospodarki kraju i najważniejszych potrzeb społeczeństwa. Właściwe przeprowadzenie tegorocznego spisu jest więc ważnym zadaniem nie tylko dla administracji państwowej, jest to ogólnonarodowa, powszechna akcja społeczna.

Jak przebiegają spisowe przygotowania w województwie szczecińskim? O rozmowę na ten temat poprosiliśmy z-cę Wojewódzkiego Komisarza Spisowego, dyr. Woj. Urz. Statystycznego — mgr J. MĄCZKĘ.

— Najważniejszą pracą, której dokonaliśmy — mówi dyr. Mączka — było przygotowanie podstawowej dokumentacji w obwodach i rejonach spisowych. W województwie uworzyliśmy 1 452 obwody i 4 869 rejonów spisowych. Te podstawowe jednostki ewidencji i dokumentacji statystycznej obejmują najmniejsze zwarte obszary zabudowy kraju, a więc wsie wraz z gruntami, czy też osiedla w większych miastach. Ich ewidencja posłuży nie tylko dla celów spisu, ale będzie wykorzystywana dla uzyskiwania wszechstronnej informacji przez długie lata. W każdym obwodzie przygotowano karty ewidencyjne obejmujące kompleksowe dane dotyczące ludności, gruntów, zabudowań itp. Karty te uzupełniają dodatkowo szczegółowe szkice sytuacyjne, które znacznie ułatwią rachmistrzom spisowym orientację w terenie. Nie trzeba powtarzać jak cennym źródłem informacji pozostaną zarówno karty ewidencyjne jak i owe szkice po zakończeniu spisu. Np. Biuro Spisowe dla miasta Szczecina dokonało podziału miasta niezależnie od układu administracyjnego — na jednostki funkcjonalne (np. osiedla, leżące w dwóch administracyjnych dzielnicach), o których dotychczas brak było szeregu danych.

— Jak praktycznie przeprowadzany będzie Narodowy Spis Powszechny?

— Jak już informowała prasa — spis trwać będzie od 8 do 15 grudnia br. W tych dniach wszystkich mieszkańców naszego województwa odwiedzą w mieszkaniach rachmistrze spisowi, którzy zbierać będą informacje dotyczące obywateli, ich dane personalne, dotyczące miejsca zamieszkania i pracy, wieku, wykształcenia, stażu pracy, a także dane o samym mieszkaniu — jego metrażu, wyposażeniu itp. Na wsi będą to dodatkowe dane dotyczące zabudowań mieszkalnych i gospodarskich, inwentarza, gruntów itp. Wszystkie te dane zawarte są w specjalnych formularzach mieszkaniowo-ludnościowych i rolnych. Ponadto, wszyscy pracujący otrzymają do 4 grudnia w swoim zakładzie pracy „kartkę informacyjną o zatrudnieniu", którą należy wcześniej wypełnić i w trakcie spisu wręczyć rachmistrzowi. W niektórych obwodach — kobietom, które są, lub były mężatkami — stawiane będą dodatkowe pytania dotyczące liczby i wieku urodzonych dzieci. Jest rzeczą zrozumiałą, iż udzielane rachmistrzom odpowiedzi powinny być jak najbardziej ścisłe i wyczerpujące, a przede wszystkim prawdziwe. Udzielająca odpowiedzi powinna być więc osoba dorosła, orientująca się we wszystkich sprawach życia i pracy całej rodziny. Aby nie utrudniać normalnego toku pracy i zajęć domowych rachmistrze będą umawiać się na terminy i godziny najbardziej odpowiadające domownikom. Niezwykle ważne jest pełne zaufanie społeczeństwa do rachmistrzów, którzy zbierać będą informacje służące wyłącznie celom spisu. Aby uniknąć wszelkich nieporozumień rachmistrze posiadać będą legitymacje uprawniające do przeprowadzania spisu.

— Skąd rekrutować się będą rachmistrze spisowi?

— Do naboru rachmistrzów przywiązujemy szczególną wagę. Od nich przecież zależeć będzie sprawne przeprowadzenie wszystkich spisowych czynności. W całym województwie potrzebujemy „całej armii", bo aż 5,5 tys. rachmistrzów. Będą to nasi stali długoletni współpracownicy — korespondenci statystyczni, a także działacze społeczni delegowani przez zakłady pracy, instytucje, organizacje społeczne. Bardzo liczymy tu na pomoc organizacji młodzieżowych, a władz oświatowych. Pięknym odzewem na nasz apel jest decyzja dyrekcji Technikum Budowlanego w Szczecinie, której korzyści wyrównują poważne nakłady finansowe, przyznawane przez państwo na rozwój tego ruchu technicznego wśród uczniów praktykantów, młodych robotników i studentów, pod samą nazwą dorocznej imprezy „Targi mistrzów jutra" wskazuje na kurs na rok dwutysięczny.

• • •

Z ISTNIEJĄCYCH na terenie NRD drukarni ma powstać kilka kombinatów. Integracja zakładów niesie ze sobą przede wszystkim możliwość zmniejszenia załogi czy też rozszerzenia tej samej ilości ludzi przy zwiększonej produkcji. Pozwala też na podejmowanie rozmów z klientami zagranicznymi.

Nawiasem mówiąc, trend do powstawania kombinatów obserwujemy od lat na terenie NRD w różnych dziedzinach produkcji. W drukarstwie jest to jednak nowum, biorąc pod uwagę, iż nasi sąsiedzi wydają ponad trzysta tytułów czasopism, a ilość wydawanych książek na głowę ludności wysuwa ten kraj na jedno z pierwszych miejsc w Europie, gra jest z pewnością warta przysłowiowej świeczki.

Istotną rolę w powstawaniu kombinatów ma odegrać szkolenie. Przy „Zentragu", odpowiedniku naszej RSW „Prasa", powstała własna akademia kształcąca „swoich" ludzi. Oczywiście pracownicy zdobywają wiedzę i na wyższych uczelniach czy kursach specjalistycznych, ale wspomniana akademia jest niejako przysposobieniem naukowym pracowników dla potrzeb centrali czy kombinatów.

ROMAN BALIŃSKI

Kwalifikacje — problem pierwszoplanowy

(Korespondencja własna API z Berlina)

NRD JEST — jeśli posłużyć się naszym hasłem — krajem ludzi kształcących się. Już obecnie jedna piąta część ludności w wieku zdolności do pracy posiada średnie wykształcenie zawodowe, 65 proc. mężczyzn i 27 proc. kobiet pracujących zdobyło dyplom robotnika wykwalifikowanego. Warto choćby z okazji rozpoczynającego się właśnie roku akademickiego wspomnieć, iż grubo ponad ćwierć miliona ludzi — nie tylko młodzieży — podejmuje naukę na wyższych uczelniach. Z tej okazji zachodnioberliński „Telegraf" napisał: „Nie ma wątpliwości, że NRD poważnie nastawia się w kształceniu obywateli na rok dwutysięczny".

JAKIE rewolucja techniczna daje efekty — może świadczyć fakt, iż między rokiem 1963 i 1970 liczba zatrudnionych w gospodarce narodowej wzrosła zaledwie o jedenaście procent, a dochód narodowy w tym czasie o 34 procent. W budownictwie pracuje obecnie mniej ludzi niż przed 5 laty, a... zresztą kto był ostatnio w Berlinie i widział pracę ceramiki, wie, o czemu chodzi. Oczywiście osiągnięcia te nie spadły z nieba, zostały ciężko wypracowane głową i rękami. A należałoby raczej powiedzieć — maszynami. Bo na tym między innymi polega istota tych zmian.

Jeśli ostatnio po zakładach pracy zwróciłem uwagę, jak dużą rolę w zmianie modelu gospodarczego odgrywa socjalistyczna demokracja. Mam tu na myśli fakt, iż ponad 1 milion dukcyjne, istniejące w większych fabrykach i składające się z robotników, majstrów, inżynierów, słowem — z przedstawicieli całej załogi.

Na podstawie kodeksu pracy i jednej z uchwał Politbiura Komitetu NRD komitety produkcyjne koncentrują się na udzielaniu porad w pełnych wszelkich problemach gospodarki narodowej i danego zakładu: czy plany roczne opracowane są tak, by przynosiły korzyść wszystkim zakładowi pracy, jak i zainteresowanym materialnie i moralnie członkom załogi; czy wyroby odpowiadają najwyższej jakości; czy plany do kształcenia robotników odpowiadają perspektywom zakładu; jakie stosuje się środki dla polepszenia warunków pracy i życia załogi? Socjalistyczna demokracja to znaczy wciąż gręcie wszystkich zarządzeń z wnoszą fabryką. Popularne tutaj hasło „mach mit", co w bardzo dowolnym tłumaczeniu może znaczyć „rób z nami", „nie stój na uboczu" wclelane jest w życie.

W fabrykach zwróciłem też uwagę, jak bardzo stawia się na młodzież, która jeszcze wciąż stanowi mniejszość w procesie produkcji. Dobrym pomysłem i bodźcem dla rozwijania „smykałki" technicznej u młodych pracowników są „kluby młodych mistrzów". Coroczna wystawa „Messe der Meister von Morgen" (znany skrót MMM) przyniosła sporo poważnych wynalazków i pomysłów racjonalizatorskich, których korzyści wyrównują poważne nakłady finansowe, przyznawane przez państwo na rozwój tego ruchu technicznego wśród uczniów praktykantów, młodych robotników i studentów. Już sama nazwa dorocznej imprezy „Targi mistrzów jutra" wskazuje na kurs na rok dwutysięczny.

CO ROKU, na przełomie września i października, w przepiękniej leśnej scenerii odbywa się jedno z najciekawszych i najpiękniejszych wydarzeń w przyrodzie - rykowisko jeleni. W okresie tym rozpoczyna się okres polowania na te zwierzęta. Zjeżdżają więc w leśne ostępy myśliwi (także i z zagranicy) by przeżyć kolejną przygodę, wziąć udział w arcyciekawym spektaklu, który trwa najwyżej trzy tygodnie, a gdy dopisze szczęście powróćić z pięknym trofeum.

Niestety — nie wiem czy jest to większy pech grzybiarzy czy myśliwych — w jednym czasie z rykowiskiem zbiega się okres zbioru grzybów. Rzesza amatorów grzybobrania wyruszy w te trzy tygodnie, a gdy dopisze, jednym słowem czym kto może. W kilka dni zwierzyna zostaje rozpędzona w cztery wiatry, w konsekwencji czego rykowisko odbywa się tylko w godzinach nocnych bądź w gęstych zagajnikach, a spotkanie zwierzyny wczesnym rankiem lub pod wieczór, nawet w bogatych łowiskach należy do rzadkości.

Absolutnie, nie mam zamiaru kwestionować prawa wstępu do lasu wszystkim ludziom. Las jest dobrem nas wszystkich w całej swej postaci jest ogromnym ołtarzem ładu, a jednak nie przesadzamy trochę z wyprawami na grzyby? Weźmy na przykład przejazd do lasu. Jeszcze w lesie panują egipskie ciemności, gdy słychać warkot motorów, nawoływania i krzyki potęgujące się wraz z nastaniem dnia. Rozumiem, że kieruje nami chęć uprzedzenia innych. Nie zmienia to jednak stanu rzeczy, bo po pierwsze grzybów nie widać i robimy niepotrzebny ra ban w lesie płosząc zwierzynę. Po drugie zbiór grzybów wczesnym ranem kiem, kiedy występuje obficie rosa jest niepotrzebną przesłanką, a grzybiarzy sklejają się, tłaci ulegają zaparzeniu i bardzo źle znoszą transport. Podobnie rzecz się ma z przeszukiwaniem gęstych jak szczotka młodników bądź drzewostanów z bujnym podszyciem, jest to bezcelowe i bezskuteczne z bardzo prostego powodu — grzybów tam nie ma lub trafiają się sporadycznie. Grzyb do swego rozwoju potrzebuje ciepła i dużej wilgotności gleby, i szukać ich należy w miejscach które spełniają te warunki. Będą to więc pobrzeża drzewostanów, rzadkie drugowiny, brzegi łąk i śródleśnych enklaw. Gęste młodniki, drzewostany z bujnym podszyciem stanowią ostoję zwierzyny tzn. miejsca w których znajduje ona osłonę, bytuje i rozmnaża się. Te miejsca są zwierzynie zagwarantowane mi są miejscami specjalnie chronionymi zarówno przez myśliwych jak i administrację leśną. Polowanie na nich i w obrębie dwustu metrów jest całkowicie zabronione. Prace leśne prowadzone są tam mniej intensywnie niż w innych częściach lasu, a wyrębu dokonuje się w ostatniej kolejności. Poza tym wprowadza się dodatkowo różnego rodzaju gatunki drzew i krzewów, wśród których zwierzyna najchętniej przebywa, a wszystko po to, by zachować tę nierozerwalną cząstkę przyrody, jaką m. in. są zwierzęta leśne. Poszukując grzybów w takich właśnie miejscach wypłaszamy zwierzynę i zmuszamy ją do ciągłej wędrówki. Najczęściej opuszcza ona w takich wypadkach las i osiedla się w środpolnych laskach, bagnach, kępach krzaków itp. czyniąc ogromne szkody w zasiewach rolnych. Stajemy się więc pośrednią przyczyną strat w rolnictwie, jakie powoduje zwierzyna.

INNY PROBLEM to sposób zachowania się w lesie. Krzyki, nawoływania, gwizdy, śpiewy, klaksony aut to oto środki, które trudno zaliczyć do atrybutów grzybobrania. Trudno jest to wytłumaczyć inaczej niż zwykłym brakiem kultury.

Zbiór grzybów to naprawdę ogromna przyjemność, którą nie jest obowiązany jest wielkim amatorem. Daleki też jestem, jak już wspomniałem na początku, od twierdzenia aby ograniczyć wstęp do lasu. Wręcz przeciwnie chciałbym aby wszyscy na równi korzystali z jego dobrodziejstw, w poetaci wypoczynku i relaksu, tak bardzo potrzebnego w obecnym zgiełkliwym życiu. Chciałbym jednak zarazem, aby każdy potrafił uszanować czyjeś upodobania i zamiłowania, przestrzegał zasad współżycia, które takie obowiązują na łonie natury.

Trochę zrozumienia i rozeznania w sytuacji w zupełności wystarczą, aby i myśliwi i grzybiarze mogli ze spokojem oddawać się wybranej przez siebie formie wypoczynku i przyjemności.

Maciej LOGIN

Na temat dnia

Grzybiarze a zwierzyna

Z wystawy młodych plastyków w Bramie Portowej. Foto. St. Cieślak

W Bramie Portowej

Wystawa młodych plastyków

MIŁOŚNIKÓW sztuki, którzy nie boją się zimna, zapraszamy do Bramy Portowej. Tak, tak — to nie pomyłka, nie do Bramy Królewskiej ale właśnie do Portowej. Tam bowiem grupa pięciu młodych plastyków szczecińskich wystartowała ze swą pierwszą wystawą. Lokalizację ekspozycji zawdzięczają życzliwości dyrektora „Ruchu", który ostatnio jest dyspozytorem Bramy Portowej, gdzie po koniecznej adaptacji mają się rzekomo mieścić stoiska handlowe m. in. ze sprzedaży pocztówek. W każdym razie aktualnie mieści się tam tymczasowo, może tylko jednorazowy (ze względu na porę roku i brak urządzeń ogrzewczych i innych) „salon" sztuki. Ów cudzysłów przy słowie „salon" jest konieczny, bowiem młodzi plastycy bardzo starannie urządzili Bramę Portową, aby tylko dorować się do upragnionych ścian wystawowych.

Wystawia ich pięciu — czterech malarzy i jeden grafik (Oleg BALAKIREW, Ryszard KIELTYKA, Wojciech STANISŁAWCZYK, Ryszard TOKARCZYK i Krzysztof OLEKSIAK). O Olegu Balakirewie, synu zmarłego szczecińskiego malarza Pawła Balakirewa oraz o Ryszardzie Kiltyce pisaliśmy już w „Kurierze", jako o uczestnikach tegorocznego pleneru w Barlinku, natomiast z pozostałą trójką młodych artystów spotykamy się po raz pierwszy. Ów zbiorowy debiut zawdzięczamy temu, że łączą ich wspólne studia na WSK w Toruniu. Prosimy więc nie rozpatrywać owej „grupy" pod kątem jakiejś wspólnej ideologii sztuki czy programu.

Chociaż... chociaż zwiedzając wystawę młodych z pewną wspólnotą myślenia plastycznego niewątpliwie się stykamy. Wynika ona oczywiście z tego, że młodzi autorzy pochodzą mniej więcej z tego samego rocznika studentów uczelni artystycznej, że podlegali tym samym tendencjom i naporom aktualnych poszukiwań twórczych.

NAJDOJRZALSZYM z autorów wydaje się R. Kiltyka z rozmachem i wrażliwością malarską aranżujący swe duże kompozycje z elementów, z których przetrzeń, kolor i światło, jest lekkość i klarowność realizacji. O. Balakirew jeszcze tkwiący w szkolnym nieco kolorytzmie, swymi obrazami zapowiada dyscyplinę kompozycyjną i kolorystyczną. Charakterystyke go wycucie materialności przedmiotów w pokazanych martwych naturach. Dwa obrazy W. Stanisławczyka prezentują surrealistyczne fantasmagorie o dramatycznym nieco brutalnym podkładzie treściowym. Owa brutalność wyraża się także w grze zestawień barwnych. R. Tokarczyk natomiast jest ladnym kolorystą, zestawiającym w kolorystyczno-fakturowej grze rozgrywanej na płaszczyźnie obrazów „Portret pod prysznicem", „Grę"). Jedyny grafik K. Oleksiak ukazuje próby swego warsztatu, demonstrując prace w różnych technikach metalowych i drzeworytniczej, a także rysunki lawowanym tuszem i ołówkiem szkice. Ten wielostronny artysta — jak widać z twórczej wizytówki — nie należy jeszcze do grona szczeniaków, ma zamiar je dopiero powiększyć wiosną następnego roku.

Radzimy wybrać się do Bramy Portowej, aby sprawdzić, że naszemu szczecińskiemu środowisku plastycznemu przybyło kilku nowych wartościowych artystów, rokujących interesującą drogę rozwoju.

URSZULA POMORSKA

Porady prawne

Adam Maziakowski Szczecin. W Pana sprawie decydujący jest fakt zlecenia Panu dalszego palenia w piecu c.o. celem wysuszenia z wilgoci sklepu po remoncie. Jeżeli może Pan udowodnić, że zlecono Panu pracę do końca maja roku bieżącego Pan podstawę do uzyskania na drodze sądowej wyroku zasądzającego należność za wykonaną pracę.

Pracownice Zakładu Fryzjerskiego P.S.S. „Praktyczna Pani". Ponieważ nie możemy wypowiedzieć się co do słuszności Waszej skargi, jedynie na podstawie Waszego listu, prosimy o osobiste porozumienie się z naszym Działem.

Józef Karwacki Szczecin. Pracownik fizyczny nie uzyskuje uprawnień pracownika umysłowego przez długoletni staż pracy. Decyduje o tym charakter wykonywanej pracy i jeżeli jest to praca fizyczna, pracownik nawet po upływie 20 lat będzie korzystał z uprawnień przysługujących pracownikowi fizycznemu, między innymi również w zakresie terminów wypowiedzenia umowy o pracę, które dla pracowników fizycznych wynoszą 14 dni.

Irena Tyhnanowska Nowogard. Za bezpieczenie terenu robót drogowych i wszelkich wykopów jest obowiązkiem przedsiębiorstwa wykonującego roboty. Jeżeli wykop nie był zabezpieczony i nie zawieszono tablicy ostrzegawczej ani nie zagrodzono terenu, przedsiębiorstwo odpowiada za wszelkie szkody wynikłe z jego zaniedbań. Odszkodowania może Pani dochodzić na drodze powództwa cywilnego, przewód ten temu przedsiębiorstwu przed Sądem Powiatowym w Goleniowie.

Tomasz Fryderyk Szczecin. Pracownikom przysługuje zasiłek rodzinny na dzieci do lat 16, a jeśli kształcą się w szkołach, do ukończenia 21 roku życia w razie zaś odbywania studiów w szkołach wyższych do ukończenia 24 roku życia. Decyzję zakładu o cofnięciu zasiłku należy zaskarżyć do ZUS w Szczecinie.

(Tyt. oryginału „THE GREEN-EYED MONSTER" tłum. Izabela Dąbska)

271

„...zabrałem go ze sobą do biura. Po powrocie do domu musiałem się szybko przebrać i całkiem zapomniałem o liście w kieszeni. Dopiero znacznie później przypomniałem sobie o tym i pobiegłem do szafy — ale nie było w niej garnituru. Oddano go tymczasem do pralni chemicznej a zawartość wszystkich kieszeni leżała na moim nocnym stoliku z wyjątkiem listu. Nie chcę ulegać histerii, bo możliwe iż zostawiłem go w biurze, albo że machinalnie schowałem go gdzieś dobrze, powróciwszy do domu... ale jeśli nie, to..."

Czuł jak rośnie w nim napięcie — all right. — Spróbować... improwizować... ryzykować... Cóż miał do stracenia?

Wstał i podał list porucznikowi.

— Niech pan to przeczyta, poruczniku. List ten pisał pan Thatcher do Maureen w przeddzień przyjęcia u Billa Stantona.

Podczas kiedy porucznik czytał, Andrzejowi zdawało się, że w ogóle jest pozbawiony nóg i unosi się gdzieś w powietrzu.

— Okay, panie Jordan. Przeczytałem.

— Dowodzi to, iż pan Thatcher obawiał się, że jeden z jego listów do Maureen został przez kogoś przejęty, tak, czy nie?

— Tak by wyglądało z tego co napisane.

— A więc? Nie rozumie pan? Wyjaśnia to całkowicie telefon mojej żony z mieszkania Billa Stantona, który jakoby dotyczył Glorii Leyden. Mówiłem panu, że słyszałem kilka wyrwików, a mianowicie: „Znalazł się? Chwała Bogu, bo już odchodziłam od przytomności, że ona... ONA, poruczniku

272

Maureen dzwoniła do pana Thatchera bo się bała, że ktoś znalazł jej list. Przypuszczam, że ten dalszy fragment: „Chwała Bogu, że się znalazł" dotyczy faktu, że pan Thatcher list odnalazł, co wcale nie wyklucza, że list został przez kogoś przeczytany. I jasne — że tak było istotnie.

Owo riesamowite, dziwne uczucie bujania w powietrzu nie opuszczało Andrzeja, kiedy mówił dalej:

— Okay, panie poruczniku, jest cała masa rzeczy w tej sprawie, o których pan nie wie. A to głównie z winy mojej i Neda, bo przeoczyliśmy to przesłuchanie pana. Wszyscy jednak wiedzą o jednym: że pan Thatcher przez całe życie gorąco pragnął potomka. A to wyklucza możliwość zabicia Maureen, która była w ciąży z jego dzieckiem. Ale... co z żoną pana Thatchera? Co z kobietą żyjącą szczęśliwie, z kochanym mężem w warunkach luksusowych, otoczoną ogólnym szacunkiem i poważaniem — z kobietą, która nie tylko dowiaduje się nagle, że jej mąż ma stosunek z kobietą znacznie od niej młodszą, dosłownie mówiąc z jej własną siostrzenicą, jej własną protegée, ale ta protegée ma urodzić mu dziecko? Czyż nie zrozumie ona, że całe jej dotychczasowe życie rozpada się w gruzy? Nie pojmie, że jedyną drogą pozbycia się Maureen jest — jej śmierć.

Andrzej po tych słowach zaniósł się gwałtownie ku pani Thatcher, która siedziała nieruchomo obok męża, z twarzą pozbawioną wszelkiego wyrazu, z wargami zaciśniętymi, tworzącymi wąską linię.

— Tu przed chwilą pani po prostu wymyśliła tego Rodneya Millera, prawda? Wymyśliła pani jedyną nie mogącą nic zaszkodzić osobę — Rodneya Millera, który od dwu lat

273

nie żyje. Maureen nigdy nie miała stosunku z Rodneyem Millerem — jej kochankiem w Pasadenie był pani mąż! A jego żona, pani jakoby najlepsza przyjaciółka — to pani sama! Wysłała pani Maureen z domu, ale to na nic się nie zdało. Skoro tylko państwo wylądowali w Nowym Jorku — już się zjawiła Maureen. Lont został zapalony. Wybuch — to była już tylko kwestia czasu.

A więc — wypowiedział te słowa. Naprawdę zdołał to zrobić, ale... dowody? Gdzie są dowody? Przejęty list. Podsłuchana rozmowa telefoniczna? To żadne dowody — oczywiście, że żadne dowody. Ale trzeba iść dalej — cofnąć się w takiej chwili — równało się klęsce.

— Jasne — powiedział, a jemu samemu jego głos wydał się pusty i odległy — że to pani Thatcher zabiła Maureen — i mogę państwu opisać jak do tego doszło. Wszystko zaczęło się od Rosemary i Neda. Z drugiej strony — Maureen zdecydowana zdobyć męża pani Thatcher, ale rozpaczliwie broniąca przed ujawnieniem przedwcześnie całej afery z panem Thatcherem póki nie będzie miała absolutnej pewności co do ciąży. Aż tu raptem, całkiem przypadkowo Rosemary zakochuje się w Nedzie. Możecie sobie państwo wyobrazić, co to znaczyło dla Maureen. Po pierwsze niedopuszczenie do tego małżeństwa byłoby wspaniałym rewanżem wobec Rosemary. A po drugie, co bez porównania ważniejsze, jakaż wspaniała okazja do przekonania pani Thatcher jaka ona, ta wyklęta Maureen, jest lojalna, jaka poczciwa, jaka uczciwa siostrzenica przerażona ze względu na wujostwo perspektywą popełnienia przez Rosemary tak niedopowiedniego małżeństwa.

(Ciąg dalszy nastąpi)

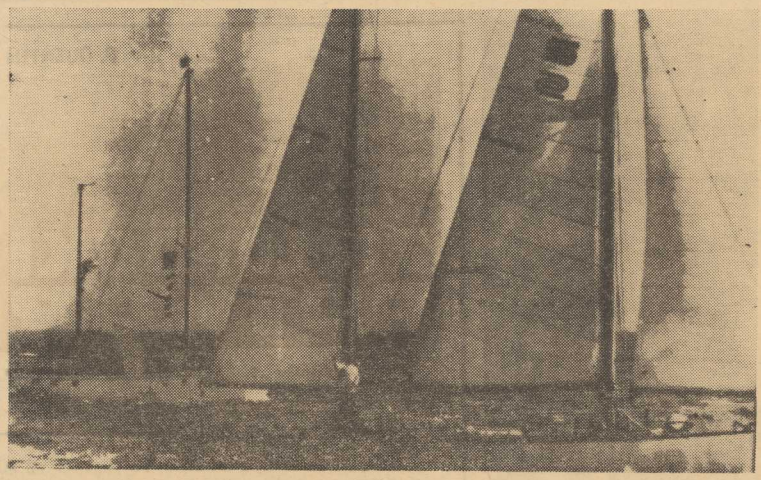

ANGIELSKI ŻEGLARZ Chay Blyth na pokładzie swego 15-metrowego żaglowca „English Steel" odbył samotną podróż dookoła świata. Wyczyn tym bardziej godny uwagi, że śmiałemu żeglarzowi prawie przez cały rejs towarzyszyły niepomyślne prądy i wiatry.
(CAF—UPI—telefoto)

Piłkarski pojedynek stoczniowców z portowcami

DZISIAJ, o godz. 15.30, na stadionie przy ul. Dubois rozegrany zostanie, jeden z najciekawszych pojedynków piłkarskiego turnieju Zarządu Miejskiego i ZZ ZMS przy Zarządzie Portu Szczecin. W szranki sportowych zmagań staną bowiem piłkarskie jedenastki dwóch naszych największych zakładów pracy — Stoczni Szczecińskiej im. A. Warskiego i Zarządu Portu Szczecin. Będzie to spotkanie półfinałowe. Zwycięzca tego meczu zakwalifikuje się do finału turnieju, w którym walczyło 29 drużyn. Dzisiejszy mecz zapowiada się więc bardzo ciekawie. (g)

Wojewódzka spartakiada w akrobatyce sportowej

JUTRO, w sobotę o godz. 16 w sali gimnastycznej WSM nastąpi otwarcie II Woj. Spartakiady Młodzieży w akrobatyce sportowej, połączonej z mistrzostwami okręgu seniorów. W zawodach uczestniczą zawodnicy LKS WIKING Wolin i KKS PIONIER Szczecin. (a)

W niedzielę

Basen pływacki otwarty dla nauczycieli

PRZYKLASNĄĆ należy inicjatywie SOSiT, który wraz z kierownictwem ZNP w każdą niedzielę udostępnia basen pływacki przy pl. Orła Białego nauczycielom szkół szczecińskich wraz z rodzinami.

Basen otwarty jest od godz. 9, każdy z pływających musi jednak obowiązkowo posiadać białe kąpielówki i czepek. Dzieci uczęszczać mogą na pływalnię tylko w towarzystwie rodziców. (a)

Nauczycielskiej „Belferiady" ciąg dalszy

TRADYCYJNA impreza, organizowana dla nauczycieli wf przez SOSiT oraz Wydz. Oświaty Prez. MRN, kontynuowana będzie w najbliższą niedzielę.

Odbędą się zawody w siatkówce, koszykówce i tenisie stołowym, w tej ostatniej konkurencji oddzielnie dla kobiet i mężczyzn.

Zgłoszenia zespołów (mogą składać się z nauczycieli wf różnych szkół) przyjmuje do soboty sekretariat SOSiT przy pl. Mariackim. (a)

Sukces w Lublinie

Szczecin mistrzem Polski SZS w gimnastyce sportowej

W LUBLINIE zakończyły się krajowe mistrzostwa w gimnastyce sportowej SZS dziewcząt i chłopców w klasach I i II. W zawodach o tytuły indywidualnych i zespołowych mistrzów uczestniczyły reprezentacje MKS z całego kraju.

TURNIEJ lubelski zakończył się pięknym sukcesem reprezentacji Szczecina, która zespołowo zdeklasowała wszystkich swoich rywali i zdobyła premiowane tytułem mistrza Polski, I miejsce.

INDYWIDUALNIE zawodnicy szczecińscy wywalczyli dwa tytuły mistrzowskie i trzy tytuły wicemistrzów Polski SZS.

I TAK w klasie II uczennica SP nr 27, Teresa Kotwas zdobyła mistrzostwo (37,5 pkt.), przed szczecinianką Dorotą Zajączkowską — SP 53 (35,9 pkt.)

W klasie I tytuł mistrzyni Polski zdobyła Lidia Janaszek – LO nr 2 (36,75 pkt.) przed koleżanką szkolną Aliną Jankowską (36,65 pkt.).

W konkurencjach chłopców startowało tylko dwóch szczecińskich gimnastyków. W klasie II utalentowany Wojtek Michalak – ZS Elektryczna zdobył tytuł wicemistrzowski.

Gratulujemy zwycięzcom i ich sportowym opiekunom – nauczycielom wf. (a)

90 kierowców wystartuje na szczecińskim motocrossie

OD PIĄTKU DO NIEDZIELI rozbrzmiewać będzie warkotem maszyn tor motocrossowy przy al. Wojska Polskiego. Szczecińskim działaczom motorowym powierzono bowiem organizację kolejnej, poważnej i atrakcyjnej imprezy, jaką będzie finał stref i międzynarodowy motocross. W imprezie tej weźmie udział 90 kierowców, broniących barw klubów krajowych oraz drużyny z NRD, CSRS i Szwecji. W pełnej obsadzie międzynarodowej przeprowadzone zostaną biegi w klasach 250 i 500 ccm. Natomiast w klasach 125 i 175 ccm wystartują zawodnicy z Polski i NRD. Ponadto przeprowadzone zostaną biegi finału stref w obsadzie krajowej.

Dla najlepszych kierowców w wyścigach międzynarodowych czekają puchary MKKFiT. Puchar Dowódcy Szczecińskiego Garnizonu WP otrzyma najlepszy Polak, natomiast puchar redakcji „Głosu Szczecińskiego" przyznany będzie najlepszemu zawodnikowi szczecińskiemu. Ponadto puchary dla zwycięzców finałów stref ufundowały ZG i ZO PZMot.

W zawodach nie zabraknie również motocrossowców szczecińskich. Naszych barw bronić będą: Janusz Orzepowski, St. Ulas, H. Dragan, I. Przybylski, R. Kratyński, B. Sas i J. Przybylski.

Dzisiaj o godz. 15 uczestnicy imprezy odbędą pierwszy trening. Drugi przeprowadzony zostanie w sobotę o godz. 9. Natomiast o godzinie 14 rozpoczną się zawody pierwszego dnia finału stref i międzynarodowego motocrossu. (ja-gr)

Bokserzy Gwardii – Zielona Góra niedzielnym partnerem Pogoni

KIBICÓW sportu pięściarskiego czeka w niedzielę nowa porcja emocji. O godz. 12 w hali WDS przy ul. Wąskiej odbędą się zawody bokserskie z cyklu rozgrywek **grupy międzywojewódzkiej.** Przeciwnikiem sekcji pięściarskiej MKS POGOŃ będzie w tym spotkaniu silna „dziesiątka" KS GWARDIA z Zielonej Góry. Zawody zapowiadają się ciekawie, jako że obydwie sekcje pięściarskie uważają je za „generalną próbę" przed pracowitym sezonem mistrzowskim. (a)

Prezes PZLA spotka się z działaczami

W NASZYM MIEŚCIE przebywa prezes Polskiego Związku Lekkiej Atletyki i wiceprezes wodniczący ZG ZMS, **Andrzej Majkowski,** który dziś o godz. 16 spotka się z działaczami szczecińskimi.

Sportowo-handlowe plany Pelego

MEKSYK — to były moje ostatnie mistrzostwa świata – oświadczył najsłynniejszy piłkarz świata Pele, zapytany przez dziennikarzy podczas niedawnego pobytu w Europie, czy zamierza kontynuować karierę zawodniczą do kolejnych mistrzostw, które odbędą się w 1974 r. w NRF. Bawiąc właśnie przez jeden dzień w NRF, a dokładniej – w fabryce obuwia sportowego w Herzogenaurach celem sfinalizowania kontraktu handlowego, Brazylijczyk stwierdził, że czterokrotny start w piłkarskich mistrzostwach świata w pełni zaspokaja jego sportowe apetyty. Przez dwa, trzy lata Pele grać będzie jeszcze w klubowej drużynie FC „Santos". „Moja nowa umowa z klubem „Santos" opiewa na 2 400 dolarów za przedłużenie dotychczasowego kontraktu, tyle samo płacy miesięcznej oraz dodatkowo 370 dolarów za każdy mecz rozgrywany w Brazylii i 550 dolarów za każdy mecz poza granicami rodzinnego kraju. Myślę, że wystarczy to do zgromadzenia odpowiedniego kapitału, abym po „zawieszeniu butów piłkarskich na kołku" mógł przekształcić się z agenta handlowego w samodzielnego handlowca obuwiem sportowym". (les)

DZIĘKUJEMY...

...SZCZECIŃSKIM GIMNASTYCZKOM za miłe pozdrowienia z Lublina, gdzie biorą one udział w zawodach o mistrzostwo Polski. (a)

Z kart 25-lecia piłkarstwa szczecińskiego

W 1945 ROKU W SZCZECINSKIEM działało już kilkadziesiąt klubów sportowych mających drużyny piłkarskie. Okręgowy Związek Piłki Nożnej powołano dopiero w 1946 r., który przyjął nazwę: Zachodnio-Pomorsk. Związek Piłki Nożnej, a jego pierwszym prezesem został znany organizator życia sportowego w Szczecińskiem, ppłk Stanisław Steczkowski.

Pierwsze większe sukcesy nasi piłkarze odnieśli w 1948 roku, kiedy to czołowy nasz zespół, Gwardia (obecna Arkonia) awansował do II ligi. W 1949 roku Gwardia wchodzi do ekstraklasy, co było wówczas największą sensacją. Po rocznym pobycie szczecinianie opuszczają jednak szeregi I ligi. W 1957 roku Pogoń wywalczyła awans do II ligi, a w rok później do I, którą opuściła w 1960 r. Jednak już w 1961 r. awans do ekstraklasy wywalczyła Arkonia, a w 1962 r. w I lidze mieliśmy dwa zespoły: Arkonię i Pogoń. Radość trwała jednak krótko, najpierw I ligę opuściła Arkonia w 1965 r. także i Pogoń. Portowcy ponowny awans do ekstraklasy wywalczyli w 1966, w której to lidze występują do dnia dzisiejszego. Warto tu podkreślić, że jesteśmy jedynym województwem Polski północnej mającym zespół piłkarski w ekstraklasie. Wyprzedziliśmy tu tak znane ośrodki jak: Poznań, Bydgoszcz, Gdańsk, Łódź.

Do sukcesów tych można dodać jeszcze tytuł mistrza Polski wywalczony w 1964 r. przez juniorów Arkonii i wicemistrzów zdobyty przez juniorów Pogoni (w 1965 r.).

* * *

W województwie szczecińskim obecnie zarejestrowanych jest 207 sekcji piłki nożnej i 11 tys. zawodników. W rozgrywkach mistrzowskich szczebla wojewódzkiego uczestniczy 267 zespołów seniorów, juniorów i trampkarzy. W klubach i sekcjach piłkarskich działa 223 aktywistów, w SOZPN zarejestrowanych jest 154 sędziów piłkarskich.

W NIEDZIELĘ MECZE JUBILEUSZOWE

Przypominamy, że już w najbliższą niedzielę na stadionie Pogoni i Arkonii odbędą się spotkania jubileuszowe. Podziwiać będziemy dawne sławy piłkarstwa szczecińskiego w meczu oldboyów, reprezentacje okręgu i I-ligową Pogoń a także trampkarzy i juniorów.

Dobrzy uczniowie – dobrzy sportowcy

Klasa VI-a żyje sportem

W MINIONYM ROKU SZKOLNYM w SP-8, jako jednej z pierwszych w Szczecinie powołano klasę o poszerzonym programie wychowania fizycznego, ukierunkowanym na koszykówkę. Utworzono ją z dziewcząt i chłopców, którzy ukończyli klasę V. Ponadto zgrupowano w niej kilkanaście uczennic i uczniów z innych szkół.

O DZIAŁALNOŚCI klasy sportowej SP-8 rozmawiamy z jej wychowawcą, a zarazem nauczycielem wf — mgr **Janem Piaskowym.**

— Mam poza sobą pierwszy rok pracy z młodzieżą uczęszczającą do klasy o poszerzonym programie wf. W tym czasie moi podopieczni — 17 dziewcząt i 20 chłopców, znacznie poprawili swoją sprawność i nabyli sporo, pierwszych koszykarskich umiejętności. Coraz lepsze rezultaty osiągają oni również w innych dyscyplinach, m. in. podczas startów na zawodach międzyszkolnych. Wspomnę tu również o tym, że kilku uczniów uczęszcza na zajęcia lekkoatletyczne w MKS. W tym roku niektórzy młodzi sportowcy z SP-8 brali udział w zgrupowaniu przed mistrzostwami Polski SZS. Wszyscy natomiast przebywali na obozie kondycyjnym w Międzyzdrojach.

W KLASIE sportowej SP-8, jak wspomniał mgr Piaskowy, uczy się 37 dziewcząt i chłopców. W poprzednim roku szkolnym wszyscy otrzymali promocje do następnej klasy, uzyskując przeciętną ocenę dobrą. A więc dobrzy sportowcy, są zarazem dobrymi uczniami. Obecnie, podobnie jak w ub. roku szkolnym, na zajęcia wychowania fizycznego poświęconych jest 6 godzin. Szkoła dysponuje dobrymi warunkami sprzętowymi. Gorzej jest z salą, gdzie jak mówią niektórzy działacze szczecińskiego OZKosz. nierzadko można tam spotkać mgra J. Piaskowego z gwoździami i młotkiem, przybijającego zniszczone klepki parkietowe.

Podczas wizyty w SP-8 rozmawialiśmy również z młodzieżą z klasy sportowej. Jeden z uczniów Jurek Gromowski powiedział nam, że jest zadowolony, że uczęszcza do tej klasy, ponieważ jest dużo wf. Poprzednio grał tylko w piłkę nożną z kolegami na podwórku. W szkole nauczył się gry w koszykówkę, która bardzo polubił. Jest również biegaczem sekcji lekkoatletycznej „Chrobrego".

Klasa VIa z SP-8, żyje sportem. Na codziennych lekcjach wf młodzież ćwiczy z ogromnym zapałem. Może już więc za kilka lat z grona podopiecznych mgr Piaskowego wyrosną przyszłe czołowe koszykarki i najlepsi koszykarze naszych ligowych zespołów. (ja-gr)

„Leśna niedziela" coraz bardziej popularna

NAJBLIŻSZA „leśna niedziela", organizowana dla sportowców szkolnych przez SOSiT, przeznaczona jest przede wszystkim dla kolarzy.

Uczestnicy winni zgłosić się o godz. 10 na końcowym przystanku „3" w Lasku Arkońskim, skąd wyruszą na „szlaki złotej jesieni".

WARTO przypomnieć, że w ostatniej „leśnej niedzieli" ponad 200 uczniów szkół podstawowych i średnich, prowadzonych przez przewodnika D. Żelazko odbyło wędrówkę północną częścią miasta przez Goclaw do Dębów Bogusława, Doliną 7 Młynów, meta nad Jeziorem Głębokie.

POMYŚLNIE rozwija się współpraca SOSiT z PLO i PZM. Co tydzień grupa młodzieży ma okazję zwiedzenia któregoś ze statków oceanicznych i zapoznania się z pracą marynarzy. Zwiedzanie statków przeplatane jest atrakcyjnymi konkursami o tematyce marynistycznej.

W najbliższy poniedziałek, 26 bm., w świetlicy SOSiT przy pl. Mariackim odbędzie się I eliminacja konkursu marynistycznego pn. „Porty Polski Ludowej", zorganizowanego dla młodzieży szkół podstawowych i średnich. (a)

IMPREZY SPORTOWE

PIĄTEK

Godz. 19 – hala WDS – II liga koszykówki mężczyzn: MKS – Pogoń – LKS Łódź.

SOBOTA

Godz. 14 – tor motocrossowy przy al. Wojska Polskiego – otwarcie „finału stref" i I seria międzynarodowych zawodów motocrossowych.

Godz. 16 – sala gimn. Przyzakładowej Szkoły MPK przy ul. Kolumba 86/87 – otwarcie strefowych MP juniorów w zapaśnictwie, styl wolny.

Godz. 16 – sala gimn. WSM przy Wałach Chrobrego 2 – mistrzostwa okręgu seniorów i II Woj. Spartakiada Młodzieży w akrobatyce sportowej.

Godz. 17 – sala gimn. LO nr 2 – liga międzywojewódzka koszykówki kobiet: MKS – AZS Gdańsk.

Godz. 18 – hala sportowa przy ul. Narutowicza – I liga piłki ręcznej: MKS Pogoń – MZKS Wanda Nowa Huta.

Godz. 18.30 – sala gimn. WSM – liga międzywojewódzka mężczyzn w koszykówce: AZS Szczecin – AZS Gdańsk. (a)

PIĄTEK
23 PAŹDZIERNIKA

DZIŚ: Seweryna
JUTRO: Rafała

POGODA

ZACHMURZENIE zmienne, możliwość przelotnych opadów. Temp. około 8 st. Wiatry słabe, północne.

RADA DNIA

Miłośnikom dobrej muzyki polecamy dzisiejszy koncert w Filharmonii Szczecińskiej, poświęcony twórczości Ludwika van Beethovena. Wykonawcy: trio solistów z Krakowa oraz orkiestra Filharmonii.

TEATRY

POLSKI — „Wesele" g. 16, 19.30 (zamknięte); sobota: „Wesele" g. 16; „Jadzia wdowa" g. 19.30; MUZYCZNY — nieczynny; sobota: „Gejsza" g. 19; KLUB ZBM — Boh. Warszawy 34 — recital J. Stępowskiego g. 18, 20.30 (piątek i sobota).

KINA

DELFIN (tel. 468-78) — „Źródło" g. 10.30, 13, 15.30, 18, 20.30 — szwedzki — od lat 18 (piątek i sobota); „Ten najlepszy" g. 22.45; KOSMOS (tel. 355-02) — „Zamek pułapka" g. 9, 11.15, 13.30, 16, 18.30, 21 — fr. — od lat 16 (piątek i sobota); COLOSSEUM (tel. 458-18) — „Wujaszek czarodziej" g. 9, 11.15, 13.30 — węg. — od lat 11 — panoram.; „Noc generałów" g. 16, 18.30, 21 — ang. — od lat 16 — panoram. (piątek i sobota); BAŁTYK (tel. 733-35) — „Mózg" g. 9, 11.15, 18.30, 21 — fr.-wł. — panoram.; „Inwazja potworów" g. 13.30, 16 — jap. — od lat 11 — panoram. (piątek i sobota); POLONIA (tel. 218-34) — „Czerwony płaszcz" g. 10.30, 13, 15.30, 18, 20.30 — duński — od lat 16 — panoram. (piątek i sobota); PIONIER (tel. 475-02) — „Tadek Niejadek" g. 10; „Życie zamku" g. 11, 13, 15 — fr. — od lat 14; „Gwiazdy muszą płonąć" g. 17; „Znicz olimpijski" g. 18, 20 — pol. — od lat 14; „Księżniczka" g. 22 — szwedzki — od lat 18 (piątek i sobota); MARS — „Królewski błąd" g. 17, 19.30 — czeski — od lat 16 — panoram. (piątek i sobota); PROMIEŃ — nieczynne; FALA — „Jak rozpętałem II wojnę światową" g. 17, 19.50 — pol. — od lat 14 — panoram. II i III cz. (piątek i sobota); ECHO (Krzekowo) — „Wielka ucieczka" g. 18 — USA — od lat 11 — panoram. (piątek i sobota); DERBY — „Quentin Durward" g. 18 — USA — panoram. — od lat 11 (piątek i sobota); OGRODOWE — „Ścigani przez śmierć" g. 18 — fr. — panoram. (piątek i sobota); SZMARAGDOWE (Zdrojo) — „Buntownik bez powodu" g. 17.30, 19.45 — USA — od lat 16 — panoram.; sobota: „Abel twój brat" g. 17, 19 — pol. — od lat 11; „Twarz zbiega" g. 21 — USA — od lat 14; MEWA (Żelechowo) — „Dziewczyna z dalekiej przystani" g. 18 — węg. — od lat 16 (sobota); PRZYJAZN (Dąbie) — „Pustelnia Parmeńska" g. 17, 20 — fr. — od lat 14; sobota: „Operacja „Belgrad" g. 17, 19 — jug. — od lat 14; HUTNIK (Stołczyn) — „Dzień oczyszczenia" g. 17 — pol. — od lat 14; „Z iskry rozgorzeje płomień" g. 19 — radz. — od lat 12 (piątek); BAJKA (Police) — „Poradnik żonatego mężczyzny" g. 17, 19 — USA — od lat 16 — panoram.; sobota: „Raj na ziemi" g. 17, 19 — pol. — od lat 14; SYRENKA (Jasienica) — „Królewski urlop" g. 18 — bułg. — od lat 14 — panoram. (piątek); ZATOKA (Nowe Warpno) — „Skok" g. 18 — pol. — od lat 16; sobota: „Lenin w Polsce" g. 18 — pol. — od lat 11; 1 MAJ (Żydowce) — „Ostatnie dni" g. 17, 19 — pol. — panoram. — od lat 11 (piątek); DAR (Stargard) — „Rogopag" g. 18, 20 — wł. — od lat 16; sobota: „Lokis" g. 16, 18, 20 — pol. — od lat 14; PANORAMA (Stargard) — „Obcy" — wł. — od lat 16 (piątek i sobota); WISŁA (Goleniów) — „Uzurpatorzy" — węg. — od lat 16; sobota: „Straszne skutki awarii telewizora" — czeski — od lat 16; GRYF (Gryfino) — „Nasza zwariowana rodzinka" g. 17, 19 — czeski — od lat 16 — panoram.; sobota — nieczynne; Robotnik (Pyrzyce) — „Moja siostra, moja miłość" — szwedzki — od lat 18; sobota: „Nie ma powrotu Johnny" pol. — od lat 16; WENUS (Goleniów) — „Morderstwo w poniedziałek" g. 17, 19.30 — NRD — od lat 16 — panoram. (piątek i sobota).
FOTOPLASTYKON — Woj. Pol. 36 — „Capri" g. 11—20.

WYDAWCA: Szczecińskie Wydawnictwo Prasowe RSW „Prasa"; REDAKCJA I ADMINISTRACJA: Szczecin, pl. Hołdu Pruskiego 8. — Telefon centrali 430-21. — Sekretariat red. naczelnego 457-41. — Dział łączności z Czytelnikami: 450-21.

Druk Szcz. Zakł. Graf. N 6

KLUBY

TPPR — Woj. Pol. 66 — film „Rodan — ptak śmierci" g. 18, 20 — jap. — od lat 14 (piątek i sobota); „13 MUZ" — pl. Żołnierza 2 — przegląd filmów dokumentalnych A. Trzosa i spotkanie z reżyserem g. 19; sobota: dansing g. 20; SPÓŁDZIELCÓW — Woj. Pol. 20 — „Biesiady teatralne" g. 19; sobota: dansing g. 20; POCZTYLION Dworcowa 20 — dansing g. 20 (sobota).

WYSTAWY

MUZEUM — Staromłyńska 27 — Sztuka Pomorza Zachodniego XII–XVII w.; 25 lat piastyki szczecińskiej; Władztwo książąt pomorskich g. 9—15; WAŁY CHROBREGO 3 — Polska nad Bałtykiem przed 1000 lat; Przyroda morska; Gospodarka morska na Pomorzu Zachodnim 1945—1970; Dawna kultura ludowa Pomorza Zachodniego; 800-lecie pieniądza zachodniopomorskiego; Kultura Afryki Zachodniej; Z dziejów monety, kowalstwa i rzemiosł pokrewnych na Pomorzu Zachodnim; Węgierska sztuka współczesna g. 9—15; ZAMEK — WDK — Przegląd nowości wydawniczych miesiąca g. 10—18; Polska, fragmentów wnętrza i sirojów „Cepelia" g. 10—18; KLUB RYBAKA — Małopolska 23 — malarstwo i grafika H. Nowoświeckiej g. 16—22.

DYŻURY

SZPITALE
CHIR. DZIECIĘCA — Wojciecha 7; WEWN. — Arkońska; CHIR. — III Pomorzany; POŁOŻNICTWO — Piotra Skargi; PORADNIE: DZIECIĘCA — Jedn. Narodowej 12 — g. 16—7; OGÓLNA — Jedn. Narodowej 12 — całą dobę; STOMATOLOGICZNA — al. Piastów 1 — g. 20—8; NR 2 — Nad Odrą 18 — g. 15—8; NR 13 — Zdroje — g. 19—7; SKORNO-WENEROLOGICZNE: H. Pobożnego 14 — g. 8—17; M. Buczka 40/42 — g. 8 — 17 i od g. 19—7; Wincentego Pola 6 — g. 8—16.30; Nad Odrą 14 — g. 8—18; Kapitańska 3 — g. 8—15; Woj. Pol. 101 — g. 8—17; Bat. Chłopskich 86 — g. 14—16.

SOBOTA

WEWN. — Pomorzany; CHIR. — II Pomorzany; POŁOŻNICTWO — Pomorzany; CHIR. DZIECIĘCA — Wojciecha 7; (poradnie te same co w piątek).

APTEKI

NR 47 (dodatkowo odtrutki i tlen) — al. Wyzwolenia 11 — tel. 422-46; NR 2 — ul. Mickiewicza 101 — tel. 730-44; NR 4 — al. Woj. Polskiego 14 — tel. 352-61.

TELEWIZJA

PROGRAM POLSKI

15.20 i 15.55 Politechnika TV. 16.25 Program dnia. 16.30 Dziennik TV. 16.40 Dla dzieci: „Pora na Telesfora". 17.30 Magazyn „Nie tylko dla pań". 17.50 Magazyn medyczny. 18.25 Gramy i o telewizor — teleturniej. 18.45 „Pedagogika i literatura". 19 „Kronika szczecińska". 19.20 Dobra noc dzieciom. 19.30 Dziennik TV. 20.05 Film „Szczęście małżeńskie". 20.30 Kraj. 21.10 Teatr TV: „Tropienia dni dziesięć". 22.20 Dziennik TV. 22.35 Program na jutro. 22.40 Powtórzenie wykładów Politechniki TV.

SOBOTA

10 Film NRD „Siódmy rok miłości". 11.55 Wychowanie obywatelskie dla klas VIII. 12.45 Geografia dla klas VIII. 15.10 Program dnia. 15.20 TV kurs rolniczy. 15.55 „W moim ogródku". 16.30 Dziennik TV. 16.45 Dla młodych widzów „Konkurs pięciu milionów". 17.45 Magazyn turystyczno-krajoznawczy". 18.10 „Serenada". 18.35 „Pegaz". 19.20 Dobranoc dzieciom. 19.30 Monitor. 20.20 Program rozrywkowy „Gallux Show". 21.10 Dziennik TV. 21.25 Film fr. „Na wypadek nieszczęścia". 23.20 Film rozrywkowy „Julie London i jej goście".

PROGRAM BERLIŃSKI

15.15 Omówienie programu. 15.20 Gimnastyka. 15.30 „Spotkanie w Berlinie". 16 Magazyn motoryzacyjny. 16.25 Film węg. „Tylko dla żartu". 17.55 Wiadomości. 18 Widowisko dla dzieci. 18.25 Omówienie programu. 18.40 Tele-reklama. 18.50 Pozdrowienia TV dziecięcej. 19 „Kuchmistrz TV poleca". 19.20 Tele-reklama. 19.25 Prognoza pogody, kronika. 20 „Oczekiwanie na wiosnę". 20.25 Film wł. „Niespodzianki i miłość". 21.40 Kronika. 21.50 Program muzyczny.

SOBOTA

8.45 Omówienie programu. 8.50 Gimnastyka. 9 Politechnika TV. 9.30 Kronika. 10.05 Film indyjski „Jagriti". 11.25 Film pop.-naukowy. 11.50 Wiadomości. 11.55 „Odwiedzamy studio". 12.20 „Spotkanie z wojskiem". 13.15 Politechnika TV. 14 Lekcja jęz. rosyjskiego. 14.30 Widowisko dla dzieci. 16 Wiadomości. 16.05 Widowisko dla młodzieży. 17 Sport. 17.45 Wiadomości. 18.45 Omówienie programu. 18.50 Pozdrowienia TV dziecięcej. 19 Tele-reklama. 19.25 Prognoza pogody, kronika. 20 Program z Rostocku. 21 Film „Pięścia w twarz". 22.25 Kronika. 22.35 Międzynarodowy Konkurs Tańca Towarzyskiego.

RADIO

PROGRAM I

15.05 „Śladami Kopernika". 15.35 Uśmiechnięty kompozytor. 15.45 Dla dzieci „Wakacje z Emilem". 16.05 „Alfa i Omega". 16.30 Radiostop sportowy. 17 Red. Publ. Młodzieżowej. 18.05 Magazyn muzyki młodzieżowej. 19.15 „Jak zdobywać wiedzę i wykształcenie?" 19.30 Koncert życzeń. 20.25 Rytmy i piosenki znad Wełtawy. 21 Ze wsi i o wsi. 21.15 Gra zespół B. Hardego. 21.25 Pięć minut o wychowaniu. 21.50 Teatr PR „Najszczęśliwszy dzień życia". 22 Magazyn studencki. 23.10 „O co tu chodzi". 23.15 Z twórczości kameralnej Fr. Schuberta.

PROGRAM II

WIADOMOŚCI: 16, 19, 22, 23.50; SER WIS RYBACKI: 18.15, 24.
14.45 „Błękitna sztafeta". 15 Śpiewa chór dziewcząt im. Z. Kodały. 15.20 Koncert muzyki francuskiej. 16.05 Radioreklama. 16.15 Muzyka. 16.35 Koncert życzeń. 17 Przegląd aktualności Wybrzeża. 17.15 „Sprawy do załatwienia". 17.25 Szczecińskie popołudnie. 18.20 Sonda. 19.15 Lekcja jęz. angielskiego. 19.30 VIII Międzynarodowy Konkurs Pianistyczny im. Fr. Chopina. 22.30 Rewia orkiestr tanecznych. 0.05—3.00 Program nocny (I pr.).

PROGRAM III

15 „Ani słowa o Morzu Czarnym". 15.10 Utwory Fr. Liszta. 15.30 Ekspresem przez świat. 15.35 Bosonogi profesor. 16.50 Francuskie nowości piosenkarskie. 16.15 Nasz rok 70. 16.30 Tańce antytaneczne. 16.45 Bluesy po polsku. 17 Ekspresem przez świat. 17.05 Quodlibet czyli co kto lubi. 17.30 „Maigret w pensjonacie". 17.40 „Wolne żarty". 17.55 Studio pod Minerwą. 18.15 „Historia się powtarza". 18.30 Ekspresem przez świat. 18.35 Mini-max. 19 „Piękny pan". 19.30 „Historia się powtarza". 19.45 Polityka dla wszystkich. 20 „Uchem słonia". 20.25 „Jest tylko czas dla dzieci". 20.45 Impresje na tematy Beatlesów. 20.55 „Zielone jak... śnieg". 21.05 Wiek jazzu. 21.40 Po włosie do kłębka. 21.50 Opera tygodnia. 22 Fakty dnia. 22.08 Gwiazda siedmiu wieczorów. 22.15 Trzy kwadranse jazzu. 23 Chwila poezji. 23.06 Koncert tylko dla melomanów. 23.50 Melodia na dobranoc.

SOBOTA

PROGRAM I

7.20 Sportowcy wiejscy na start. 7.35 „Soliści w repertuarze popularnym". 8.10 Mozaika muzyczna. 8.45 Koncert życzeń. 9.20 Z repertuaru mistrzów piosenki. 10.05 „Szkoła jazzowców". 10.25 Z polskiej muzyki balletowej. 10.50 „Gdzieś na Ziemi". 11.25 Dedykujemy II zmianie. 12.25 Więcej, lepiej, taniej. 12.45 Rolniczy kwadrans. 13 Słuchowisko dla dzieci: „U królowej Tatry". 13.25 Z różnych stron Kraju Rad. 13.40 Melodie i rytmy dla wszystkich. 14 „Czy znasz tę książkę". 14.30 Przekrój muzyczny tygodnia. 15.05 Błękitna sztafeta. 15.45 Dla dzieci: „Wakacje z Emilem". 16.05 „O śpiewie, pieśniach i piosenkach". 16.30 Spacer po wydarzeniach. 17 Red. Publ. Młodzieżowej. 18.05 Lista przebojów Studia Rytm. 19.15 Społem dla wspólnego dobra. 19.30 Wędrówki muzyczne po kraju. 20 Uroczysty koncert z okazji 25-lecia ONZ. 21.30 Zgadujżgaduda. 23.17 Fonorama.

PROGRAM II

WIADOMOŚCI: 6.30, 7.30, 8.30, 9.30, 12.05, 14, 16, 19, 22, 23.50; SERWIS RYBACKI: 7.15 12.25, 18.15, 24.
7.17 Informacje na dzień dobry. 7.50 Kalejdoskop muzyczny. 8.35 Nasze spotkania z Bułgarią. 9 Utwory Smetany i Dworzaka. 9.35 „Za 30 lat". 9.55 Koncert rozrywkowy. 10.25 Słuchowisko „Zjawisko Glapiona". 11.10 Koncert z opery „Faust" Gounoda. 12.27 Radioreklama. 12.35 „Wiatr". 12.50 Koncert życzeń. 13.40 „Jadwiga i Jagiełło". 14.05 Amatorskie zespoły przed mikrofonem. 14.30 Anty kwariat z kuranteria. 14.45 „Błękitna sztafeta". 15 „Ruch Muzyczny". 15.35 „Liga Kobiet radzi, informuje". 15.50 „O czym pisze prasa literacka". 16.05 Morze w muzyce. 16.30 „Mówi prof. Zaremba". 16.40 „Ze światowej estrady". 17 Przegląd aktualności Wybrzeża. 17.15 „Nasze sprawy". 17.25 Koncert popołudniowy. 18.20 „Widno krąg". 19.15 Lekcja jęz. francuskiego. 19.30 VIII Międzynarodowy Konkurs im. Fr. Chopina. 22.30 „Oscar Peterson w roli główne". 22.45 Zespół dziewiątka. 23.15 Muzyka taneczna. 0.05—3.00 Program nocny (I program).

PROGRAM III

7.50 Mikrorecital J. Pietrzaka. 8.05 Duety, tercety, kwartety. 6.30 Ekspresem przez świat. 8.35 Muzyczna poczta UKF. 9 „Maigret w pensjonacie". 9.10 Canta mondo. 9.30 Nasz rok 70. 9.45 Instrumenty śpiewają. 10 Przeboje światowe po polsku. 10.15 Spotkanie z Faustem. 10.30 Ekspresem przez świat. 10.35 Wszystko dla pań. 11.45 „Anna Karenina". 12.25 Koncert muzyki uniwersalnej. 13 Na gdańskiej antenie. 15 „Najdziwniejsze spotkanie". 15.10 Jazz dla wszystkich. 15.30 Ekspresem przez świat. 15.50 Wytwórnia Qualiton poleca. 16.15 „Nasz rok 70". 16.30 Piosenki wyliczanki. 17 Ekspresem przez świat. 17.05 Quodlibet czyli co kto lubi. 17.30 „Maigret w pensjonacie". 17.40 Klub Grającego Krążka. 18.40 Antologia miniatury muzycznej. 18.30 Ekspresem przez świat. 18.35 „Piosenka z włoskiego buta". 19 Na około świata. 19.15 Wariacje na temat hiszpańskie. 19.45 Polityka dla wszystkich. 20 Klub Grającego Krążka. 20.15 Od wschodu do zachodu słońca. 20.34 „Byliśmy Yardbirdsami". 20.50 Kołysanka na bębnie. 21.35 Kwadrans w stylu bossa nova. 21.50 Opera tygodnia. 22 Fakty dnia. 22.08 Gwiazda siedmiu wieczorów. 22.15 „Piękny pan". 22.45 Piosenki z telekina. 23 Chwila poezji. 23.05 Wieczorne spotkanie z E. Maciasem. 23.50 Melodia na dobranoc.

MGR inż. udzieli korepetycji z matematyki. Tel. 462-29 po godz. 17. 11380-G

STUDENTKA udzieli korepetycji w zakresie szkoły podstawowej. Jagiellońska 95/1. 11372-G

STUDENT V roku Politechniki udzieli korepetycji: matematyka, fizyka, elektrotechnika. Tel. 475-79. 11410-G

ZAOPIEKUJĘ się dzieckiem we własnym domu. Al. Wyzwolenia 25/35. 11393-G

KUPIĘ domek lub dwa pokoje w willi własnościowej na terenie miasta. Oferty pisemne kierować pod adresem: ul. Bogusława 24/6. 11356-G

PILNIE kupię mieszkanie własnościowe. Oferty: Biuro Ogłoszeń Szczecin pod 11389.

PANI lat 40, wysoka, przystojna, materialnie niezależna, pozna pana od lat 40 do 45. Cel matrymonialny. Oferty: Biuro Ogłoszeń Szczecin pod 11392.

POGOTOWIE Telewizyjne, tel. 43-826, Mochol. 10838-G

TELEWIZYJNE Pogotowie, Edward Dydo, tel. 367-18. 9177-G

PRZYJMĘ wspólnika do prosperującego warsztatu. Tel. 284-76. 11358-G

KANAPOTAPCZAN, kredens, bieliźniarkę, stolik, krzesła, radio sprzedam. Wiadomość: J. Malczewskiego 20b/1. 11353-G

2 **MĘSKIE** fotele fryzjerskie, typ czeski, sprzedam. Trzebież, tel. 63. 11355-G

WÓZEK dziecięcy, łóżeczko z materacem sprzedam. Ul. Uniesławy 15/2. 11359-G

WÓZEK dziecięcy, uniwersalny sprzedam. Ul. Kr. Jadwigi 46/1. 11360-G

„WARSZAWĘ" combi sprzedam. Nowogard, Al. 700-lecia 8/11, tel. 593. 11363-G

TAPCZAN, biblioteczkę, radio, stolik, sprzedam. Jedn. Narodowej 14/10 godz. 17—19. 11365-G

PILNIE sprzedam 6-miesięczną sukę bokser pregowany z rodowodem. Tel. 759-92. 11366-G

„VOLKSWAGENA" 1200, moc 34 KM, stan bardzo dobry, sprzedam. Odzieżowa 17a/9 po godz. 16. 11373-G

WÓZEK dziecięcy sprzedam. Szczecin, ul. Ofiar Oświęcimia 7/50. 11401-G

FUTRO — nowe piżmowce, oraz męski jugosłowiański płaszcz skórzany, na futrzanej podpince sprzedam. Tel. 703-32 w godz. 16—18. 11402-G

RADIO tranzystorowe „Uniwersum", 4-zakresowe, prod. zach.-niemieckiej sprzedam. Tel. 389-63. 11404-G

FUTRO: brązowe łapki, bibliotekę i biurko sprzedam. Tel. 723-17 od godz. 18. 11407-G

MZ 250/1 sprzedam. Ul. Grzegorza z Sanoka 43. 11408-G

TANIO sprzedam łóżeczko dziecięce, toaletkę i inne meble. Jagiellońska 16/3. 11409-G

SAMOTNY poszukuje pokoju z niekrępującym wejściem, najchętniej śródmieście. Tel. 220-17 godz. 9—16. 11352-G

MIESZKANIE: pokój z kuchnią, łazienką, c. o. nowe budownictwo, zamienię z pracownikiem stoczni na dwa pokoje z łazienką, mogą być piece. Dubois 34/38 od godz. 16. 11347-G

POSZUKUJĘ nieumeblowanego pokoju sublokatorskiego, tel. 236-43. 11348-G

2 **POKOJE** z kuchnią, słoneczne, II p. zamienię na 3 pokoje z kuchnią, łazienką. Barnima 13/25. 11350-G

NIEUMEBLOWANY pokój, c.o. do wynajęcia. Pogodno, ul. Juranda 11b. 11349-G

POKOJ z używalnością kuchni, na Pogodnie odnajmę kulturalnemu panu lub małżeństwu. Oferty: Biuro Ogłoszeń Szczecin pod 11352.

MIESZKANIE M-4: 2 pokoje z kuchnią, komfort, z telefonem, nowe budownictwo, zamienię na pokój z kuchnią i kawalerkę. Oferty: Biuro Ogłoszeń Szczecin pod 11354.

3 **POKOJE**, 32 m kw., kuchnia, łazienka, słoneczne, c.o., I p., nowe budownictwo, okolica Pl. Grunwaldzkiego, zamienię na 3 pokoje, 40—45 m kw., nowe budownictwo. Tel. 356-07. 11357-G

ODNAJMĘ na okres roku dwa pokoje, kuchnia, nieumeblowane, telefon, garaż. Oferty: Biuro Ogłoszeń Szczecin pod 11362.

POSZUKUJEMY pokoju 1-osobowego, umeblowanego, na zakładowy pokój gościnny, najchętniej w dzielnicy Gumieńce. Do obowiązków wynajmującego należeć będzie: wymiana pościeli i sprzątanie. Oferty z podaniem ceny za pokój prosimy kierować do fabryki „Selfa", Szczecin, Kwiatowa 1. 3602-K

MIESZKANIE komfortowe z telefonem odnajmę na rok instytucji. Oferty Biuro Ogłoszeń, Szczecin pod 11369.

PANIENKA poszukuje pokoju, chętnie zaopiekuje się starszą panią. Tel. 226-34. 11378-G

POKÓJ odnajmę bezdzietnemu małżeństwu. Gumieńce, ul. Krótka 18. 11380-G

MIESZKANIE 2-pokojowe, c. o. zamienię na dwa samodzielne mieszkania 1-pokojowe, c. o., względnie pokój, wspólną kuchnia, łazienka zamienię na dwa małe pokoje, piece. Reja 23—7. 11381-G

DWA pokoje, kuchnia z łazienką i kawalerka zamienię na trzy większe pokoje. Krzywoustego 18—23. 11383-G

POKÓJ odnajmę zaraz studentce lub studentowi. Szczecin, ul. 5 Lipca 6. 11385-G

MIESZKANIE 2-pokojowe zamienię na 2-pokojowe mniejsze. Potulicka 63—5a. 11387-G

POKÓJ z kuchnią, wygody zamienię na 2 pokoje, najchętniej nowe budownictwo. Parter i oficyna wykluczone. Szczecin, ul. Wielka 23—11 od godz. 17. 11390-G

MŁODY, po studiach, poszukuje od 1 listopada niekrępującego pokoju. Oferty Biuro Ogłoszeń pod 11395.

MŁODA, po studiach, poszukuje od 1 listopada pokoju. Oferty Biuro Ogłoszeń Szczecin pod 11396.

POKÓJ 2-osobowy, nieumeblowany odnajmę. Gumieńce, Brzozowa 9. 11397-G

UCZENNICA poszukuje pokoju z c. o., najchętniej w śródmieściu. Tel. 703-39. 11398-G

DWA pokoje, kuchnia, łazienka, na Pogodnie zamienię na 3 pokoje, najchętniej na Pogodnie. Tel. 714-83 po godz. 16. 11403-G

POKÓJ odnajmę dwom panom. Pogodno, pl. Norwida 7—2. 11406-G

POLITECHNIKA Szczecińska unieważnia zagubioną legitymację studencką na nazwisko Maria Krawczuk. 11409-G

ZAGUBIONO przepustkę stoczniową na nazwisko Andrzej Skorut. 11404-G

ZGUBIONO pieczątkę o treści: „Dr med. Alina Łaska, Specjalista chirurg-urolog". 11400-G

UNIEWAŻNIA się zagubioną legitymację służbową nr 2825 wystawioną przez PAM na nazwisko Alina Łaska. 11399-G

ZAGUBIONO pieczątkę o treści: „Wojskowe Przedsiębiorstwo Handlowe Szczecin 307—2". 11395-G

ZAGUBIONO przepustkę portową na nazwisko Jerzy Nieiak. 11392-G

W TRAMWAJU linii „4" znaleziono męski zegarek. Proszę odebrać: Szczecin, Rew. Październikowej 22—6. 11385-G

ZAGUBIONO legitymację studencką nr 6965 wydaną przez PAM na nazwisko Krystyna Pawlik. 11378-G

ZBIGNIEW WYSZYŃSKI zgubił legitymację studencką PS. 11380-G

ZGUBIONO przepustkę stoczniową na nazwisko Janusz Kozłowski. 11373-G

ZGUBIONO przepustkę Zakładów Chemicznych Police nr 680 na nazwisko Stanisław Proczek. 11377-G

ZGUBIONO przepustkę portową na nazwisko Władysław Strzelecki. 11362-G

JAN ZIELIŃSKI zgubił przepustkę stoczniową. 11375-G

POLSKI ZWIĄZEK MOTOROWY
w Szczecinie, ul. Tkacka 55
tel. 454-19

OTWIERA
w dniu 30 października 1970 r.
kurs samochodowo-motocyklowy
KAT. AMATORSKIEJ
oraz w dniu 3 listopada 1970 r.
KURS KAT. III ZAWODOWEJ
I PODWYŻSZENIA KWALIFIKACJI Z KAT III na II i z II na I.
3736-K

INNOWACJA — zapamiętaj adres!
AL. WOJSKA POLSKIEGO 42
róg ul. Ściegiennego.
Zakład Napełniania Syfonów WSS „SPOŁEM" Oddział Szczecin
na poczekaniu napełnia syfony
wodą sodową z sokami owocowymi o różnych smakach.
3713-K

Centrala Spółdzielni Ogrodniczych Rejonowy Zakład Zaopatrzenia Ogrodniczego
WOJEWÓDZKA HURTOWNIA
Szczecin, ul. Kopernika 1, tel. 344-30
wydzierżawi w obrębie Szczecina
POMIESZCZENIE NA MAGAZYN
o pow. od 500 m kw. wzwyż.
Oferty prosimy składać pod wskazanym adresem.
3714-K

Jest nieźle, może być lepiej

Na dworcu autobusowym – nadal prowizorka

DRUGIM PRZEDSIĘBIORSTWEM, które obok PKP, choć w mniejszym stopniu zajmuje się przewozem ludzi do pracy jest WP PKS.

MIESIĘCZNA sprzedaż autobusowych biletów pracowniczych sięga liczby tysiąca. W większości korzystają z nich osoby dojeżdżające do pracy z pobliskich miejscowości: Kołbaskowa, Przecławia, Dołuj, Barnisławia, Nowego Warpna. Jak sprawuje się autobusowy przewoźnik?

Kilka godzin spędzonych w ub. wtorek, 20 października na dworcu autobusowym oraz na przystankach na pl. Lenina i pl. Kościuszki pozwala na stwierdzenie, że nastąpiła wyraźna poprawa w punktualności jazdy autobusów. Większość z nich odjeżdża i przyjeżdża punktualnie. Ewentualne spóźnienia są w granicach 5—10 minut. Nie należy jednak popadać w zbytni optymizm. Sytuacja w szczecińskim PKS w dalszym ciągu jest daleka od dobrej.

Bardzo istotną jest sprawa zbyt późnego podstawiania autobusów na poszczególne stanowiska. Często podjeżdżają one w momencie, gdy zgodnie z rozkładem jazdy powinny ruszać na trasę. Wspomnianego dnia miało to miejsce m. in. z auto busam. do Koszalina (planowy odjazd o godz. 6.20), do Zielonej Góry (odjazd o godz. 6.35), do Dolic przez Pyrzyce (planowy odjazd o godz. 6.40). Zdenerwowani i zmarznięci pasażerowie chcą jak najszybciej dostać się do wnętrza pojazdu, oba wiając się, że w każdej chwili może on ruszyć. Powoduje to niepotrzebne scysje. Poza tym, w wypadkach jednoosobowej obsługi przeciąga się kontrola oraz sprzedaż biletów i autobus na trasę wyjeżdża z 5–8-minutowym opóźnieniem.

Drugi problem, z którym zetknęliśmy się, to niewłaściwe kierowanie pojazdów na poszczególne trasy. Np. do Dobrej Szczecińskiej odjeżdża prawie pusty „Jelcz", podczas gdy pasażerowie do Pyrzyc męczą się w zatłoczonym „Samie".

Zwróciliśmy też uwagę na fakt, iż niemal we wszystkich autobusach nie honoruje się praw pasażera do zajmowania wyznaczonego mu miejsca, którego numer znajduje się na bilecie. Lepsze miejsca zajmują osoby, które przed podjechaniem na stanowisko zabrał kierowca po znajomości.

W związku ze zbliżającym się okresem jesiennych słot i zimą istotne jest także ustawienie ochronnych wiat na przystankach na placach Lenina i Kościuszki.

Na koniec kilka drobiazgów, które również denerwują klientów PKS – brak widocznych zegarów w poczekalni i na zewnątrz dworca, oszklona tablica z rozkładem jazdy, którą szron i para wodna czyni nie widoczną.

ROZUMIEMY, że wszystko to związane jest z prowizorką. WP PKS czeka przecież na nowy, z prawdziwego zdarzenia dworzec autobusowy. I czekać będzie jeszcze długo, bowiem postęp prac budowlanych nie wskazuje na to, że jego przekazanie nastąpi w najbliższym czasie. Wydaje się nam, że pomimo tej prowizorki PKS powinien zapewnić swoim klientom właściwe warunki oczekiwania i podróży. Przecież za to pobiera od nich opłatę. (jas)

KURIEREM PO MIEŚCIE

KLONOWIC A NIE KLONOWICZ

◆ W ZWIĄZKU ze spisem powszechnym stare, zniszczone tabliczki z nazwami ulic wymieniono na większe, wykonane estetycznie według przyjętego w całej Polsce wzoru. Zapomniano tylko o podaniu, czy jest to ulica, czy też aleja. Zauważyliśmy również że nazwę ulicy Klonowicza zmieniono na Klonowica. Tak bowiem poprawnie pisze się nazwisko tego szesnastowiecznego polskiego poety.

NIEBEZPIECZNE SKRZYŻOWANIE

◆ ULICA Wyspiańskiego łącząc się z ul. Zaleskiego tworzy niebezpieczne skrzyżowanie. Narożne budynki utrudniające widoczność i pochyłość jezdni powodują, że kierowcy niejednokrotnie muszą gwałtownie hamować, by uniknąć kolizji. Ustawienie tam dwóch luster rozwiąże problem. Konieczne jest też wymalowanie pasów dla pieszych.

BRUDNE FLAGI

◆ NA ROGU ulicy Krzywoustego i alei Piastów ustawiono ładną reklamę Szczecińskiej Fabryki Farb i Lakierów. Na szczycie każdej planszy powiewają czerwone i niebieskie flagi. Deszcz i wiatr zamieniły je niestety w brudne, postrzępione kawałki płótna. (jas)

Grzyb nad grzybami...

OSTATNIO w Puszczy Bukowej w Kijewie mieszkaniec Klęskowa, Zdzisław Jończyk znalazł dwukilogramowego borowika z kapeluszem, który ma ponad 89 centymetrów obwodu. Na zdjęciu: Zdzisław Jończyk z ogromnym borowikiem.

fot. St. Cieślak

Hasło: na ratunek!

Jubileusz lotnictwa sanitarnego

LOTNICTWO sanitarne obchodzi 15-letni jubileusz swej działalności. Z tej okazji w Warszawie odbyła się uroczystość, podczas której zasłużeni pracownicy tej dziedziny działalności służby zdrowia otrzymali wysokie odznaczenia państwowe i resortowe. Między innymi odznaczeni zostali również pracownicy lotnictwa sanitarnego szczecińskiej Wojewódzkiej Stacji Pogotowia Ratunkowego. Brązowy Krzyż Zasługi otrzymał technik-mechanik **Tadeusz Lasecki,** Odznaki Wzorowego Pracownika Służby Zdrowia wręczono kierownikowi zespołu starszemu pilotowi **Kazimierzowi Gościmińskiemu** i technikowi **Witoldowi Pietkiewiczowi,** a dyrektor Wojewódzkiej Stacji Pogotowia Ratunkowego dr **Wiktor Lackorzyński** otrzymał dyplom uznania za długoletnią pracę.

Szczeciński zespół lotnictwa sanitarnego powstał w 1956 r., a działalność swą rozpoczął dysponując jednym wysłużonym samolotem. Dziś bazę zespołu stanowią 4 samoloty, jeden śmigłowiec i jeden dwupłatowiec. W ub. roku wykonano 300 transportów lotniczych przewożąc chorych, leki, instrumenty i krew dla potrzeb lecznictwa.

Warto zaznaczyć, że lotnictwo sanitarne współpracując ze Szczecińskim Urzędem Morskim prowadzi również zwiad lotniczy w okresie zimy – dzięki czemu np. od 7 lat tor wodny w porcie szczecińskim nie był zamknięty z powodu kry lodowej. Wielu rybaków znajdujących się w niebezpieczeństwie zawdzięcza życie dzielnym i ofiarnym lotnikom, którzy pospieszyli im na ratunek. Samoloty ze znakiem czerwonego krzyża spieszą zawsze tam, gdzie najtrudniej, gdzie na pomoc lekarza czeka chory człowiek.

(hs)

KTO ZGUBIŁ?

LEGITYMACJE: Wiktorii Borys, Janiny Kołowerza i Janiny Koralewskiej, dokumenty Grzegorza Szymczaka, sześć kluczy z biaszanymi numerkami oraz trzy komplety kluczy do zamków patentowych na dużym żelaznym kole do odebrania w redakcji, pokój 45.

O miejsce dla przychodni

Pomoc dla słabo słyszących dzieci

WIELU uczniów ma ukryte wady słuchu, a nauczyciele i rodzice o tym nie wiedzą. Ten fakt został stwierdzony przez pracowników Poradni Rehabilitacyjnej dla Dzieci z Wadami Słuchu.

Nawiązali oni współpracę ze szkołami i w rezultacie otrzymali wykaz kilkuset dzieci podejrzanych o wadę słuchu. Przeprowadzono również selekcyjne badania słuchu we wszystkich pierwszych klasach. Okazało się, że sporo pierwszaków słabo słyszy. Wszyscy uczniowie uzyskali pomoc. Były więc treningi słuchowe oraz ćwiczenia wymowy. W 1969 roku zainstalowano potrzebną do tego celu aparaturę elektro-akustyczną. W ub. roku blisko 100 uczniów otrzymało aparaty słuchowe firmy „Oticon", radzieckie — okularowe i pudełeczkowe oraz polskie typu „Omig AS 3". Przed ich przyznaniem dzieci musiały jednak być w Warszawie w Audiologiczno-Rehabilitacyjnej Poradni dla Dzieci z Wadami Słuchu, chodziło o badania w specjalnej kamerze ciszy.

Akcja pomocy dla dzieci słabo słyszących trwa nadal. Koszt owne i męczące dla podopiecznych poradni wyjazdy do Warszawy stałyby się zbędne gdyby placówka dysponowała nieco większym lokalem, w którym można by zainstalować dodatkowe urządzenia. Poradnia ubiega się o przydział sąsiadujących z nią pomieszczeń przy al. M. Buczka 35a, których lokatorzy wyrazili już zgodę na przekwaterowanie. **Od decyzji Wydziału Spraw Lokalowych Prezydium MRN będzie więc zależało teraz czy poradnia otrzyma potrzebne, dodatkowe locum i czy skończą się zbędne rajdy dzieci do Warszawy.**

(Stan.)

Notatnik szczeciński

■ W NIEDZIELĘ, 25 bm., w Dzedzicach, powiat myśliborski, odbędzie się otwarcie nowej 8-klasowej szkoły podstawowej, wybudowanej pod patronatem Zarządu Okręgowego ZBoWiD w Szczecinie. Komitet organizacyjny zaprasza wszystkich woldenberczyków do wzięcia udziału w tej uroczystości. Odjazd autobusu w niedzielę o godz. 9.30 sprzed ZBoWiD, ul. Wielkopolska 18.

• • •

■ DODATKOWY występ Jaremy Stępowskiego odbędzie się w niedzielę o godz. 16.30 w sali kina „Promień". Bilety do nabycia w kasach „Orbisu" i „Promienia".

• • •

■ „DOM KSIĄŻKI" informuje, że z dniem 26 bm. tracą wartość wszystkie talony na podręczniki dla szkół podstawowych i licealnych.

• • •

W ZWIĄZKU z nieprzewidzianą koniecznością przedłużenia okresu trwania wystawy Cepelii pn. „POKAZ WNĘTRZA I STROJU", eksponowanej w sali WDK na Zamku, po odbiór zakupionych eksponatów można zgłaszać się dopiero w środę 28 bm. Cepelia przeprasza klientów za niedotrzymanie terminu sprzedaży.

To warto zobaczyć

Wystawa u budowlanych

PO EKSPOZYCJI w Paryżu, Wiedniu, Bukareszcie i wielu innych stolicach Europy, dotarła także do Szczecina interesująca wystawa fotogramów pn. „25 LAT ODBUDOWY WARSZAWY". Przygotowana została przez Centralny Ośrodek Informacji Technicznej i Ekonomicznej Budownictwa. Wystawa składająca się z 70 dużych fotogramów obrazujących historię odbudowy Warszawy w minionym 25-leciu jest niezwykle interesująca i pouczająca.

Eksponowana jest w największej szkole (internacie) SPBM 1 przy ul. Szerokiej 53b. Szczecińscy organizatorzy zapraszają na wystawę mieszkańców naszego grodu, codziennie w godz. 8—18, do dnia 2 listopada br.

(z)

„Grundigi" pod siedzeniem białego „Mercedesa"

Pech Alfa Bansjükenda

TAKIE APARATY są przedmiotem marzeń każdego właściciela czterech kółek, toteż kiedy latem br. pojawiły się w Szczecinie wielozakresowe, rzadko dotychczas na naszym rynku spotykane radia samochodowe marki „Grundig", oferujący je handlarze nie mieli kłopotów z upłynnieniem towaru. Kupowali je na wyścigi wszyscy co zasobniejsi samochodziarze.

Ale nie tylko oni interesowali się „Grundigami" — ostatnim krzykiem techniki made in NRF. Zajęła się tym także milicja.

Nie ulegało wątpliwości, że pochodzą one z przemytu. A ponieważ ustalono, iż radia produkowane były w jednej z filii firmy „Grundig" w Szczecinie, przemytników należało wyłuskać spośród turystów skandynawskich, odwiedzających tłumnie co lato nasze miasto i Wybrzeże.

• • •

BIAŁY, luksusowy „Mercedes" turysty szwedzkiego ALFA BANSJÜKENDA znany był już dobrze załogom promów, kursujących między Ystad a Świnoujściem: zawsze uprzejmy i hojny jego właściciel upodobał sobie widać nasz kraj, skoro co lato odwiedzał go niemal co dwa tygodnie. Wpadał do Szczecina na 2–3 dni, entuzjastycznie witany przez córy Koryntu, z którymi spędzał wesołe wieczory – po czym wracał do Szwecji, zapowiadając wszakże, iż niebawem znów przyjedzie. Słowo zawsze dotrzymywał...

Pewnego dnia, tuż po przybyciu do Szczecina, Alf Bansjükend wypił sobie kilka głębszych, po czym wybrał się na przejażdżkę. Pech chciał, że jadącego nieco zygzakowato białego „Mercedesa" zatrzymała milicja drogowa. Podniecony wódką Szwed głośno zaprotestował: koniec końcem, zabrano go, wraz z wozem do komendy. W drodze Bansjükend pokazał milicjantom plik pięćsetek i koron, wołając nonszalancko, iż ma czym zapłacić grzywnę. Spuścił z tonu dopiero wówczas kiedy zapytano go, skąd wziął tyle pieniędzy, nie zgłoszonych przecież w deklaracji celnej!?

Wóz przedsiębiorczego Szweda gruntownie przeszukano. Znaleziono w nim kilka aparatów marki „Grundig". Alf Bansjükend przyznał się do przemytu.

Dwa dni później biały „Mercedes" i jego właściciel wracali do Szwecji. Skończył się handel, zainteresowanie turystyką; aparaty i pochodząca z nielegalnej wymiany waluta zostały skonfiskowane, ponadto Bansjükend zapłacił 1 000 koron grzywny. Turysta-handlowiec nie pojawił się już więcej w Szczecinie. Nie było po co!

(ap)

Wieczór polsko-fiński

ZARZĄD Oddziału Towarzystwa Przyjaźni Polsko-Fińskiej w Szczecinie organizuje z okazji 70 rocznicy urodzin prezydenta Finlandii uroczyste zebranie, które odbędzie się dziś, w piątek, 23 bm., o godz. 18 w sali Klubu Racjonalizatorów Resortu Żeglugi przy pl. Batorego 4 (wejście od ul. Dworcowej — Czerwony Ratusz).

W programie wieczoru: odczyt pt. „Życie i dzieło prezydenta U. K. Kekkonena" wygłosi poseł J. Mecichowski, zastępca przewodniczącego Zarządu Głównego TPPF w Warszawie, wręczenie listów pochwalnych za najlepsze prace o Finlandii, projekcja filmu oraz wieczorek towarzyski.

W uroczystości weźmie udział konsul Finlandii w Sopocie, J. B. Martti Horju.

Kronika wypadków

W SZCZECINIE wydarzyło się wczoraj 5 wypadków drogowych, w tym jeden poważny; o godz. 14.30 na ul. Bogumińskiej, rowerzysta, 59-letni Bogdan D. zam. przy ul. Robotniczej, zajechał drogę i zderzył się z motocyklem, prowadzonym przez Józefa M. W rezultacie rowerzysta doznał złamania kości czaszki i wstrząśnienia mózgu. Ciężko rannego skierowano do szpitala.

• • •

PÓŹNYM wieczorem, wychodzący na „glinianych nogach" z baru „Wiarus" pewien amator napojów wyskokowych, potknął się, upadł na chodnik i uderzył głową o betonowe płyty, doznając wstrząśnienia mózgu. Nieprzytomnego mężczyznę zabrała karetka pogotowia.

• • •

NA UL. Włościańskiej, 4-letnia Dorota S. wylała na siebie gorące kakao. Dotkliwie poparzone dziecko odwieziono do szpitala przy ul. Wojciecha.

• • •

W NOCY z 21 na 22 bm., na trasie Węgorzyno-Ginawa pow. Łobez, rozbił się motocyklem o drzewo pijany kierowca. Jan T. z Węgorzyna. Jan T. zmarł w drodze do szpitala.

• • •

KILKA minut po północy, w Sp-ni Inwalidów przy ul. Mariackiej zapaliło się, przeznaczone do przerobu tworzywo sztuczne.

Na szczęście, kwaterujący po sąsiedzku strażacy błyskawicznie stłumili ogień. Straty wynoszą kilka tysięcy zł.

(ap)