Społeczeństwo — twórcą socjalistycznej kultury

Kurier Szczeciński

PIĄTEK, 9 SOBOTA, 10 PAŹDZIERNIKA 1970 ROKU WYD. AB

26·IV·1945 NIE RZUCIM ZIEMI SKĄD NASZ RÓD

Nr 237 (8113) Rok założenia 1945 Cena: 50 groszy

- Imponujący dorobek regionu
- Ambitny program rozwoju życia społeczno-kulturalnego

III Sejmik Miłośników Ziemi Szczecińskiej

Rozpoczęcie obrad w Zamku

DZISIEJSZY DZIEŃ rozpoczął dla naszego regionu wydarzenie niezwykle ważne — III Sejmik Miłośników Ziemi Szczecińskiej. Jest to wydarzenie ze wszech miar godne podkreślenia dla całego społeczeństwa Ziemi Szczecińskiej, któremu szczególnie drogi jest rozwój tej części kraju nad polską Odrą i Bałtykiem.

O GODZ. 9 sale Zamku Książąt Pomorskich wypełniło ponad 500 delegatów szczecińskich regionalnych towarzystw społeczno-kulturalnych, których federacją jest Szczecińskie Towarzystwo Kultury. Na obrady III Sejmiku przybyli: sekretarz KC PZPR — **Stefan Olszowski, gospodarze Ziemi Szczecińskiej** z I sekretarzem KW PZPR — **Antonim Walaszkiem** i przewodniczącym PWRN — **Marianem Łempickim**, minister Żeglugi **J. Szopa**, sekretarz CRZZ — **A. Adamski**, przedstawiciel Wydziału Kultury KC PZPR — **Z. Jagielski**, przedstawiciele Ministerstwa Kultury i Sztuki. Zainaugurowali oni Sejmik zwiedzeniem okolicznościowych wystaw.

Otwarcia dwudniowych obrad III Sejmiku Miłośników Ziemi Szczecińskiej dokonał przewodniczący Prezydium WRN, prezes Szczecińskiego Towarzystwa Kultury — Marian Łempicki, który serdecznie powitał gości i uczestników największego w 25-leciu PRL spotkania działaczy kulturalnych województwa szczecińskiego.

PO WYBRANIU prezydium obrad, którego przewodniczącym w pierwszym dniu został rektor WSN **doc. dr hab. H. Lesiński** i przeprowadzeniu spraw proceduralnych, **referat sprawozdawczo - programowy Rady STK wygłosił prezes Szczecińskiego Towarzystwa Kultury M. Łempicki.** W referacie

(Dokończenie na str. 2)

Medale „Za zasługi dla obronności kraju" dla pracowników resortu żeglugi

Z OKAZJI zbliżającego się Dnia Wojska Polskiego w auli Wyższej Szkoły Morskiej w Szczecinie odbyła się wczoraj uroczysta dekoracja pracowników resortu żeglugi srebrnymi i brązowymi medalami „Za zasługi dla obronności kraju", przyznanymi przez ministra Obrony Narodowej. Z rąk ministra Żeglugi mgr inż. Jerzego Szopy srebrne i brązowe medale otrzymało 17 oficerów i pracowników cywilnych. W imieniu odznaczonych podziękowanie złożył rektor Wyższej Szkoły Morskiej w Szczecinie doc. hab. Zdzisław Łaski. (tawo)

Minister S. Jędrychowski złoży wizytę w Kanadzie

WARSZAWA PAP. W dniach 11—13 października br. minister Spraw Zagranicznych PRL Stefan Jędrychowski złoży oficjalną wizytę w Kanadzie na zaproszenie ministra Spraw Zagranicznych Kanady, Mitchell Sharpa.

* * *

W związku z zapowiedzianą wizytą w Kanadzie minister Jędrychowski przyjął 8 bm. ambasadora Kanady w Polsce, panią Pamelę A. Mc Dougall.

7 BM. wieczorem zakończył się kryzys rządowy w Boliwii. Prezydentem kraju został gen. Juan Torrez, przywódca lewicowych elementów w armii. Na wieść o objęciu przez niego stanowiska prezydenta do stolicy La Paz zaczęły przybywać wierne mu oddziały. Na zdjęciu: wojsko wkracza do La Paz.

CAF-AP-telefoto

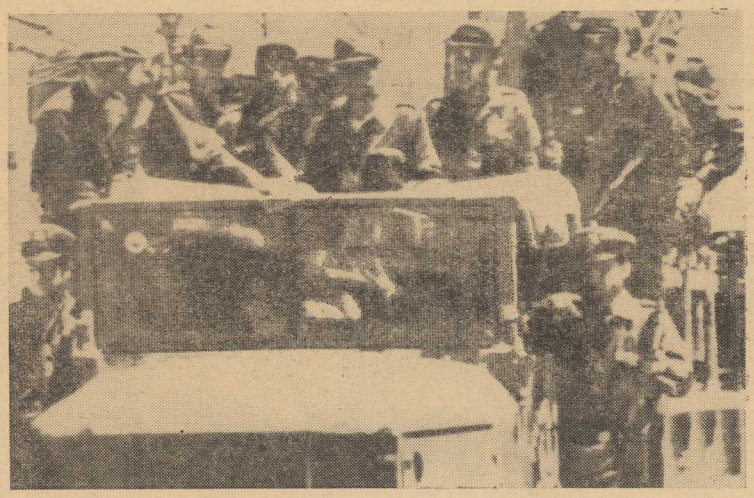

Bundestag odrzucił wniosek opozycji

BONN PAP. Bundestag zachodnioniemiecki odrzucił w czwartek wniosek CDU/CSU w sprawie wyrażenia dezaprobaty ministrowi Finansów A. Moellerowi za ostre słowa krytyki pod adresem opozycji chadeckiej. Przeciwko wnioskowi wypowiedziało się 260 deputowanych, a wniosek poparło 251.

Sytuacja w Boliwii

Jeszcze jedna próba prawicy

MEKSYK PAP. Po buncie garnizonu w Oruru, prawica boliwijska podjęła jeszcze jedną desperacką próbę obalenia popieranego przez masy pracujące prezydenta tego kraju gen. Juana Jose Torreza. W czwartek jeden z garnizonów stacjonujących w La Paz, dowodzony przez prawicowego pułkownika Miguela Ayoroę, opowiedział się przeciwko nowemu prezydentowi.

Były prawicowy szef armii gen. Rogelio Miranda, którego bunt doprowadził do obalenia prezydenta Ovando, a następnie został stłumiony, zbiegł do ambasady paragwajskiej i poprosił tam o azyl.

Uroczystości z okazji Dnia Wojska Polskiego

ZBLIŻA się kolejna, 27 rocznica bitwy pod Lenino, obchodzona corocznie jako Dzień Wojska Polskiego. W tym roku przypada 25 rocznica Pomorskiego Okręgu Wojskowego. POW swą działalnością wojskowo-organizacyjną i społeczno-polityczną wniósł znaczny wkład w obronny rozwój Polski Ludowej.

Jutro, 10 października, w 5 Kołobrzeskim Pułku Zmechanizowanym im. Ottokara Jarosa odbędzie się uroczysta akademia garnizonowa. W niedzielę o godz. 11 na Cmentarzu Centralnym u stóp pomnika Braterstwa Broni zorganizowany będzie uroczysty apel poległych. Oddanych zostanie także 12 salw artyleryjskiego salutu honorowego. W godz. 10—18 pod Pomnikiem Wdzięczności i Pomnikiem Braterstwa Broni zaciągnięte będą warty honorowe. W poniedziałek, w dniu Święta Wojska Polskiego, na placu pod Pomnikiem Wdzięczności odbędzie się uroczysta odprawa wart według nowych regulaminów WP

W niedzielę, 11 października o godz. 19.30 w kinie „Mars" zainaugurowany będzie także III Przegląd Filmów WF „Czołówka".

(wit)

Z okazji Dnia Wojska Polskiego

Akademia junaków - żołnierzy

WCZORAJ wieczorem salę Teatru Polskiego wypełniła młodzież w junackich i żołnierskich mundurach — uczestnicy stacjonarnych Ochotniczych Hufców Pracy woj. szczecińskiego. Z okazji zbliżającego się Dnia Wojska Polskiego przybyli oni na uroczystą akademię. Otworzył ją przewodniczący ZW ZMW Jan Dławichowski, witając obecnych na uroczystości: członka Egzekutywy KW PZPR, przewodniczącego WKZZ w Szczecinie Mieczysława Górskiego, kierownika Wydz. Organizacyjnego KW PZPR, przewodniczącego WK OHP w Szczecinie Henryka Stępę, przewodniczącego ZW ZMS Edmunda Adamskiego. W akademii wzięli również udział przedstawiciel Głównego Zarządu Politycznego Wojska Polskiego płk mgr Henryk Frydryczak oraz dyrektorzy zjednoczeń i przedsiębiorstw budowlanych, zatrudniających junaków.

REFERAT wygłosił komendant Pomorskiego Zgrupowania OHP mjr mgr Kazimierz Białas. Omówił on podstawowe zadania OHP, rolę jaką spełniają w kształtowaniu osobowości młodego człowieka. Ocenił też współzawodnictwo między poszczególnymi hufcami.

Z kolei zabrał głos przewodniczący WKZZ Mieczysław Górski. Stwierdził on m. in., że na wielkie osiągnięcia, jakimi może poszczycić się nasze województwo, złożyły się w dużym stopniu ofiarność i pracowitość młodzieży junackiej. Przedstawił w skrócie zadania nadchodzącej pięciolatki, których realizacja przypadnie także młodym ludziom.

M. Górski w imieniu Egzekutywy KW PZPR i WKZZ przekazał kadrze i junakom szczecińskich OHP serdeczne podziękowania i życzenia pomyślności w pracy oraz życiu osobistym.

NASTĘPNIE ogłoszono wyniki współzawodnictwa stacjonarnych hufców pracy Pomorskiego Zgrupowania w roku 1969—70. Puchar przechodni za zajęcie pierwszego miejsca otrzymał 53 OHP w Szczecinie-Dąbiu. Drugie miejsce zajęły: 93 OHP w Gdyni i 75 OHP w Bydgoszczy, a trzecie — 80 OHP w Kołobrzegu.

Na zakończenie akademii goście i młodzież obejrzeli spektakl „Wkrótce nadejdą bracia".

(jas)

Z BOCIANIEGO GNIAZDA

STATKI NA WEJŚCIU:

m/s „Rusałka" z Norwegii z drobnicą

m/s „Narwik" ze Świnoujścia z fosforytami

s/s „Wieczorek" z Danii pod balastem

s/s „Tczew" z Danii pod balastem

s/s „Jedność Robotnicza" z Danii pod balastem.

STATKI NA WYJŚCIU:

m/s „Lublin" do Afryki Zachodniej z drobnicą

m/s „Goplana" do Francji, Irlandii z drobnicą

m/s „Ciechocinek" do Anglii zach. z drobnicą

s/s „Zielona Góra" do Danii z węglem

m/s „Malbork" do Holandii z węglem.

Sejmik Miłośników Ziemi Szczecińskiej

(Dokończenie ze str. 1)

dokonano dogłębnej analizy dorobku kulturalnego Ziemi Szczecińskiej w okresie ostatnich 25 lat, uwzględniając szczególnie twórczy wkład ruchu społeczno-regionalnego w województwie szczecińskim skoordynowanego przed sześciu laty przez Szczecińskie Towarzystwo Kultury. Z kolei głos zabrał I sekretarz KW PZPR — A. Walaszek, witając w imieniu KW PZPR, WK ZSL i WK SD szczecińskich działaczy ruchu społeczno-kulturalnego.

A. Walaszek w krótkich słowach podsumował dorobek kulturalny Ziemi Szczecińskiej i wskazał na niektóre, najważniejsze dla ruchu kulturalnego zadania, skonkretyzowane w tezach na III Sejmik. A. Walaszek powiedział m. in.: „Program, jaki nakreśliliście w swoich tezach i który będzie przedmiotem dyskusji na dzisiejszym Sejmiku — jest programem tyleż ambitnym co trudnym w realizacji. Myśl przewodnia tego programu, jego podstawowa troska — sprowadza się właśnie do energicznego popchnięcia naprzód naszego życia społecznego i kulturalnego. Pragniemy uczynić z naszej Ziemi region reprezentujący najwyższe wartości materialne i duchowe".

Po wystąpieniu A. Walaszka okolicznościowe przemówienia, podkreślające rangę regionu szczecińskiego w kulturalnym dorobku kraju wygłosili: minister Żeglugi J. Szopa i sekretarz CRZZ W. Adamski.

Istotnym momentem dzisiejszej, przedpołudniowej części obrad Sejmiku było ogłoszenie wyników wielkiego konkursu: „Dzieje szczecińskich rodzin w XX wieku". Na konkurs wpłynęło 236 prac pamiętnikarskich, relacji i wspomnień, będących niezwykle cennym dokumentem kształtowania się nowego społeczeństwa regionu szczecińskiego, przywróconego po latach Macierzy — Polsce Ludowej. Listę nagrodzonych w konkursie szczecińskich rodzin w XX wieku podajemy oddzielnie.

W chwili, gdy oddajemy numer do druku odbywa się wręczanie medali pamiątkowych za złożony dla rozwoju ruchu społeczno-kulturalnego na Ziemi Szczecińskiej w okresie XXV-lecia.

Dziś po południu i jutro - dalszy ciąg obrad III Sejmiku Miłośników Ziemi Szczecińskiej.

Czy znasz filmy „Czołówki"?

„Dla ciebie Warszawo"

WYKORZYSTUJĄC zachowane zdjęcia archiwalne, bogate materiały ikonograficzne oraz relacje uczestników walk o Warszawę w 1945 roku, realizator filmu ukazuje ciężką drogę żołnierza polskiego do stolicy kraju. Ukazane w filmie plany operacyjne wyzwolenia Warszawy świadczą o silnym oporze wojsk faszystowskich oraz o skomplikowanej sytuacji, która się wytworzyła po wybuchu powstania warszawskiego. Próby przyjścia z pomocą powstańczej Warszawie o których wspominają uczestnicy walk, pociągnęły za sobą ogromne straty w ludziach i nie dawały oczekiwanych rezultatów. Film wyjaśnia również przyczyny zatrzymania się frontu w 1944 r. na linii Wisły.

Realizacja M. Duszyński, zdjęcia L. Suchocki i archiwum WF „Czołówka", dźwiękowy, czarno-biały, 1 akt, 10 minut. Film do wypożyczenia w Centrali Filmów Oświatowych „Filmos" Szczecin, pl. Batorego 3.

ZE SPORTU

W OSTROWCU odbył się awansem mecz piłkarski o Puchar Polski, w którym KSZO Ostrowiec przegrał z Hutnikiem Nowa Huta 0:2.

* * *

NIE WIEDZIE SIĘ piłkarskim drużynom Moskwy w rozgrywkach ligowych. W meczu rozegranym w Moskwie Torpedo przegrało ze Spartakiem (Ordżonikidze) 1:2.

* * *

REPREZENTACJA NRF w hokeju na lodzie przegrała w Tampere międzynarodowe spotkanie z Finlandią. Zakończyło się ono zwycięstwem Finów 9:5.

Lista nagrodzonych w konkursie „Dzieje szczecińskich rodzin w XX wieku"

I nagroda: Władysław Narożyński — Myślibórz, Anastazja Gołębiowska, wieś Budno, pow. Goleniów.

II nagroda: Czesław Laskowski — Stargard, Zofia Zielińska — Szczecin, ul. Rew. Paźdz. 21/8.

III nagroda: Józef Olszański — Szczecin, al. M. Buczka 31/1, Adam Baranowski — Myślibórz

Ponadto przyznano wyróżnienia: St. Bukowskiemu — Szczecin, ul. J. Styki 22/1, Wojciechowi Stanisławskiemu — Nowa Huta, Osiedle na Wzgórzach, Janowi Klichowi, Szczecin, ul. Wróblewskiego 10/3, Beacie Drzewieckiej, Szczecin, ul. Odrowąża 17/13, Andrzejowi Kostańskiemu, wieś Stoki, pow. Chojna.

Nagrody ufundowali: Szczecińskie Towarzystwo Kultury, Wojewódzka Komisja Związków Zawodowych, Zw. Zaw. Marynarzy i Portowców oraz Wojewódzki Dom Kultury w Szczecinie.

Goście „Kuriera" u J. Bogutyna

WCZORAJ liczni goście „Kuriera Szczecińskiego" uczestniczący w uroczystościach jubileuszowych: dziennikarze z bratnich krajów socjalistycznych i redaktorzy prasy krajowej, działacze organizacji kulturalnych i społecznych utrzymujących ścisłą więź z naszą gazetą — przyjęci zostali przez przewodniczącego Komitetu Obchodów XXV-lecia „Kuriera", kierownika Wydziału Propagandy KW PZPR — **Jana Bogutyna.**

W przyjacielskim spotkaniu omówiono przebieg uroczystości jubileuszowych, podkreślając żywe zainteresowanie władz i społeczeństwa Szczecina tym ważnym wydarzeniem w życiu miasta.

Wydany z inicjatywy STK

Wspaniały album dźwiękowy Chóru Politechniki

NA KRAJOWYM RYNKU PŁYTOWYM pojawił się nowy, niezwykle interesujący longplay — znakomita wizytówka świetnego **Chóru Akademickiego Politechniki Szczecińskiej.** Album wydany został przez Polskie Nagrania **z inicjatywy Szczecińskiego Towarzystwa Kultury.** Na pierwszej stronie płyty mamy swego rodzaju małą antologię dawnej muzyki polskiej, a więc Anonima **„Breve regnum"** (pocz. XV w.) Mikołaja z Krakowa **„Aleć nade mną Wenus"**, Mikołaja Gomółki **Psalm 81 „Radujcie się"**, Wacława z Szamotuł **„Już się zmierzcha"**, Mikołaja z Chrzanowa **„Protexisti me Deus"**, Bartłomieja Pękiela **Gloria z „Missa Pulcherima"**, Anonima — **„Pieśń rokoszan zebrzydowskich".** Druga strona albumu przynosi, dla odmiany, kompozycje współczesne z niezwykle interesującą **„Muzyką Fa-re-mi-do-si"** Andrzeja Koszewskiego, znakomitą **„Stabat Mater"** Krzysztofa Pendereckiego, **„Catulli Carmina"** Carla Orffa i **„Vospoite Gospodi"** Marko Tajcevica, nawiązującą do muzyki religijnej Kościoła wschodniego. Dyryguje **Jan Szyrocki,** a szczeciński chór pod jego batutą prezentuje się na swym pierwszym longplayu naprawdę imponująco. Radzimy sprawdzić i, jednocześnie pospieszyć z zakupami, gdyż nakład albumu wynosi tylko 2,5 tysiąca egzemplarzy. (m)

CHÓR AKADEMICKI POLITECHNIKI SZCZECIŃSKIEJ, „Muza" — Polskie Nagrania (ZL 530, reżyser nagrania J. Urbański, projekt okładki A. Tomczak.

Gratulacje ◆ listy życzenia ◆ telegramy

Serdeczne gratulacje i najlepsze życzenia dalszych twórczych osiągnięć w pięknej i pożytecznej pracy publicystycznej, wiele satysfakcji zawodowych oraz wszelkiej pomyślności w życiu osobistym.

Główny Inżynier, I zastępca Dyrektora Stoczni Szczecińskiej im. A. Warskiego Dr inż. Jerzy PISKORZ-NAŁĘCKI

Z okazji XXV-lecia istnienia Waszej poczytnej gazety — pierwszego dziennika w historii polskiego Szczecina, przesyłam — w imieniu własnym, kierownictwa Polskiej Żeglugi Morskiej oraz załóg statkowych i lądowych — jak najserdeczniejsze pozdrowienia i życzenia wszelkiej pomyślności dla Towarzysza Redaktora Naczelnego osobiście, jak również całego zespołu redakcyjnego.

Naczelny Dyrektor Tadeusz ŻYŁKOWSKI

Z okazji pięknego Jubileuszu zaprzyjaźnionej redakcji „Kuriera Szczecińskiego" serdeczne gratulacje — przesyła

Dyrektor Państwowych Teatrów Dramatycznych w Szczecinie Czesław STASZEWSKI

Zamiast zwykłych gratulacji składamy Wam życzenia aby z okazji 25-lecia Waszego istnienia „Kurier Szczeciński" liczył 25 stronic, 250 000 nakładu! Poświęcił muzyce codziennie co najmniej 2,5 kolumny.

Zespół i dyrekcja FILHARMONII SZCZECIŃSKIEJ

Z okazji srebrnego Jubileuszu Waszego poczytnego pisma składam na ręce ob. Redaktora w imieniu własnym i całego kolektywu funkcjonariuszy Komendy Miasta Milicji Obywatelskiej w Szczecinie najlepsze życzenia dla kierownictwa redakcji i wszystkich pracowników.

Komendant Miejskiej Milicji Obywatelskiej w Szczecinie ppłk J. GRACZYK

Piękną laurkę, wymalowaną na wołowej skórze otrzymaliśmy od pracowników „ELDOMU". Napisali nam: Gratulacje i życzenia dalszej owocnej pracy twórczej.

Kierownictwu i całemu zespołowi bratniej, nadmorskiej popołudniówki najserdeczniejsze gratulacje z okazji 25-lecia zasłużonej działalności dla Ziemi Szczecińskiej oraz życzenia następnych, równie pięknych i zasłużonych Jubileuszów składa w imieniu zespołu „Expressu Poznańskiego".

Zdzisław KANDZIORA Redaktor Naczelny

Niech Wam jak po maśle leci
Następne XXV-lecie
Ten od Warsa i Sawy

Krzysztof REMEK z Warszawy

Do życzeń tych dołączyli się pozostali dziennikarze API z byłym szefem „Kuriera" — red. Bolesławem Rajkowskim na czele.

Pozwólcie z okazji Waszego Jubileuszu w imieniu kierownictwa miasta Szolnok, jak również w imieniu naszej redakcji „Szolnoki megyei Néplap" przekazać najserdeczniejsze pozdrowienia.

Redaktor Naczelny Jozsef VARGA

W dniu ćwierćwiecza Waszego dziennika dobrych, na razie, 75 lat rozwoju.

„Panorama Północy", Oddział w Szczecinie Anatol WECZER

DRODZY JUBILACI, MILI SĄSIEDZI!

Przyjmijcie w Waszą dwudziestą piątą rocznicę niestrudzonej działalności wyrazy uznania, gratulacje i najlepsze życzenia od Kolegium redakcyjnego i całego zespołu „Tygodnika Morskiego".

Z-ca redaktora naczelnego WŁADYSŁAW DANISZEWSKI

Gratulacje z okazji 25-lecia „Kuriera" oraz najserdeczniejsze życzenia dla całego zespołu redakcyjnego na następne ćwierćwiecze przesyła z Pragi stary szczeciniak.

R. KILNAR

Prosimy przyjąć najserdeczniejsze życzenia pomyślności w dalszej pracy dla dobra Ludowej Ojczyzny.

Kierownik Oddziału Tygodnika „Za i Przeciw" Leon KROLAK

Witając Waszą poczytną gazetę w rodzinie srebrnych Jubilatów przesyłamy Wam serdeczne pozdrowienia i życzenia dalszego rozwoju, dalszych sukcesów zawodowo-politycznych oraz wzrostu nakładu dla dobra społeczeństwa Ziemi Szczecińskiej

Z-ca dyrektora naczelnego „Dziennika Łódzkiego" Janusz KRAJEWSKI

Z okazji XXV-lecia „Kuriera Szczecińskiego" zespół „Sztandaru Młodych" życzy kolegom Jubilatom wszelkiej pomyślności i sukcesów.

Redaktor Naczelny „Sztandaru Młodych" Jan ŁYSEK

Życzymy Wam z całego serca dalszej owocnej pracy w służbie społeczeństwa naszego regionu, nowych sukcesów dziennikarskich i szczęścia osobistego.

Kolegium redakcyjne „7 GŁOSU TYGODNIA"

W imieniu zespołu redakcyjnego „Głosu Wielkopolskiego" i własnym życzę Wam dalszych osiągnięć w pracy zawodowej i społecznej oraz w życiu osobistym.

Redaktor naczelny LESŁAW TOKARSKI

Drogiemu Jubilatowi — gazecie, która przez 25 lat wiernie towarzyszyła naszej pracy i nauce przesyłamy na ćwierćwiecze moc najserdeczniejszych życzeń dalszych długich lat w służbie społeczeństwa.

Przewodniczący ZO Zw. Zaw. Prac. Kultury i Sztuki Władysław WŁADYKA

Zarząd i kierownictwo Klubu Związków i Stowarzyszeń Twórczych „13 Muz" przesyła najserdeczniejsze życzenia z okazji XXV-lecia Waszej gazety, życząc dalszych sukcesów w dziennikarskiej pracy i społecznej działalności dla dobra Szczecina i jego mieszkańców.

Prezes Zarządu mgr Edmund KIESZKOWSKI

Z okazji srebrnego Jubileuszu Waszej popularnej gazety wraz z podziękowaniem za dotychczasowy trud w życzliwym i głębokim podejmowaniu istotnych problemów młodzieży studiującej, za co „Kurier" zaskarbił sobie autentyczną sympatię studentów. Przesyłamy serdeczne życzenia satysfakcji z dokonanego dzieła, dalszych sukcesów w służbie dla społeczeństwa, większego nakładu oraz powodzenia i szczęścia w życiu osobistym.

Przewodniczący RO ZSP Szczepan KOPYCIŃSKI

Życzę wszelkiej pomyślności i aby co złe nigdy nie zawitało do redakcji.

Zbigniew HARBUZ — Łobez

Drogi Jubilacie! Z okazji Twoich srebrnych godów życzę Ci dalszego owocnego rozwoju.

Wanda ROMANEK — Szczecin

Zbrodniarz z Oświęcimia dr Lucas uniewinniony

BONN PAP. Sąd przysięgłych we Frankfurcie nad Menem wydał w czwartek wyrok uniewinniający w procesie przeciwko b. hitlerowskiemu lekarzowi w Oświęcimiu Franzowi Lucasowi, oskarżonemu o współudział w zamordowaniu 4 tys. więźniów żydowskich. Przewód sądowy udowodnił, że wiosną 1944 r. Lucas czterokrotnie dokonywał na rampie kolejowej w Oświęcimiu—Brzezince selekcji więźniów, posyłając część z nich na śmierć do komór gazowych.

Sąd umotywował wyrok okolicznością, że Lucas działał pod przymusem i w obawie o własne życie nie stawiał oporu zbrodniczym rozkazom, wydawanym przez jego przełożonych. Lucas był jednym z oskarżonych w wielkim procesie oprawców z obozu oświęcimskiego, który toczył się we Frankfurcie nad Menem w roku 1965 i został wówczas skazany na 39 miesięcy więzienia. Od tego wyroku odwołał się do trybunału federalnego w Karlsruhe, który skasował wyrok i przekazał sprawę do rozpatrzenia przez sąd we Frankfurcie nad Menem.

Wyzwolony archipelag

Fidżi – nowe państwo na mapie świata

10 PAŹDZIERNIKA 1874 ROKU królowa angielska Wiktoria objęła panowanie nad archipelagiem Pacyfiku, złożonym ponad 300 wysp i wysepek o nazwie Fidżi. Dokładnie w 96 lat później, w dniu 10 października 1970 roku, zamyka się okres kolonialnej władzy W. Brytanii nad tym zagubionym na wodach oceanu rajskim zakątkiem o łagodnym, wilgotnym klimacie i doskonałej, wulkanicznej glebie.

ARCHIPELAG FIDŻI odkrył w XVI stuleciu Tasman, zaś powtórnie w XVII wieku — Cook. Do XIX wieku wyspy Fidżi, z których tylko jedna trzecia jest zamieszkana, stanowiły zespół państewek rządzonych przez rodzimych kacyków.

KONTAKTY Z ANGLIĄ zapoczątkowali kupcy drzewa sandałowego, a następnie misjonarze. 50 proc. półmilionowego narodu Fidżi stanowią Hindusi, potomkowie kulis zatrudnionych na plantacjach białych kolonistów, 42 proc. rdzenna ludność melanezyjska i polinezyjska, resztę Europejczycy, Metysi i Chińczycy.

W położonej na największej wyspie archipelagu Viti Lovu stolicy Suva znajduje się Szkoła Medyczna, jedyna wyższa uczelnia Oceanii poza Hawajami i Nową Zelandią. Wychodzi tu dziennik „FIJI TIMES", istniejący bez mała sto lat.

Wśród wysp Melanezji Fidżi przedstawia pod względem gospodarczym największą po Nowej Kaledonii wartość. Znajdują się tam – przeważnie w angielskich rękach – liczne plantacje i uprawy. Do najcenniejszych artykułów eksportowych zalicza się banany, ananasy i koprę, a z surowców kopalnych – złoto. Fidżi są ważnym węzłem morskim i lotniczym między Australią i Nową Zelandią a Ameryką Południową. Na tle rywalizacji mocarstw imperialistycznych o Ocean Spokojny, która nasiliła się szczególnie po agresji USA w Wietnamie, wzrosło strategiczne znaczenie tych wysp dla Londynu.

Fidżi uzyskały niepodległość w wyniku długiej walki wyzwoleńczej. Fakt ten potwierdza wzrost świadomości narodowej mieszkańców Oceanii i czyni za dość deklaracji ONZ z 1960 roku, postulującej wyswobodzenie z okowów kolonialnej zależności nawet najmniejszych obszarów naszego globu. Niemniej jednak powstanie kolejnego mikro-państwa budzi szereg obaw. Czy nie będzie to, biorąc pod uwagę wielostronne zależności od byłej metropolii, niepodległość papierowa? (jr)

EGIPSKIE Zgromadzenie Narodowe poparło kandydaturę A. Sadata na stanowisko szefa państwa. 7 bm. A. Sadat wygłosił przemówienie w Zgromadzeniu Narodowym, w którym oświadczył, że będzie kontynuować linię polityczną G. A. Nasera. Na zdjęciu: Sadat wygłasza przemówienie.

CAF-UPI-telefoto

Recepta na bezpieczny samochód

WASZYNGTON PAP. Na drogach zginęło więcej Amerykanów niż we wszystkich wojnach kiedykolwiek toczonych przez Stany Zjednoczone.

Amerykanie energicznie zabrali się do spraw bezpieczeństwa ruchu, za najważniejszy czynnik jego zwiększenia uznając zmiany konstrukcyjne samochodu, gwarantujące dobre zabezpieczenie kierowcy i pasażerów w razie kraksy. Wprowadzone zostały przepisy określające wymagania, jakim powinien odpowiadać bezpieczny samochód. Wóz amerykański, zgodnie z tymi przepisami, powinien ważyć od 1724 do 1905 kg. Długość jego nie może przekraczać 559 cm, szerokość — 203 cm i wysokość 147 cm. Hamulce muszą zapewnić zatrzymanie się wozu, jadącego z szybkością 96 km na godz., na odcinku 45,5 m bez blokowania kół. Szczegółowo określone są także wymagania techniczne dotyczące wnętrza samochodu, foteli, zderzaków, itp.

Kary za przesyłki pornograficzne

NA WNIOSEK senatora demokratycznego Mike Mansfielda senat amerykański uchwalił 79 głosami ustawę zezwalającą obywatelom otrzymującym niezamówione przez nich przesyłki o treści pornograficznej — na bezpłatne odsyłanie ich nadawcom. Ci ostatni będą musieli pokryć koszty przesyłki plus karę w wysokości co najmniej 50 centów. Ustawa przewiduje również, że na takiej przesyłce musi być umieszczony wyraźny napis: **„Pornografia. Odsyła się nadawcy jako przesyłkę nie zamówioną".** (m)

Dunaj nie jest błękitny

„MODRY DUNAJ" dawno już stracił piękną barwę, którą zawdzięczał kryształowo przejrzystej i czystej wodzie. Jak stwierdzili eksperci z 9 krajów naddunajskich, rzeka jest obecnie straszliwie zanieczyszczona odpadami ze ścieków, elektrowni i zakładów przemysłowych. Stopień zanieczyszczenia jest tak wielki, że już wkrótce woda Dunaju nie będzie się nadawała ani do picia, ani do połowów ryb, ani nawet do nawadniania pól.

Strzyżenie hippiesów

W SZEMIRANIE, w północnej części Iranu, gdzie znajduje się główne siedlisko irańskich hippiesów (nie tylko noszą oni długie włosy ale także palą haszysz) policja otrzymała rozkaz strzyżenia wszystkich długowłosych. Patrole policyjne w towarzystwie fryzjerów krążą ulicami miasta i bez pardonu tną wszystkie zbyt bujne fryzury.

Handel... żywym embrionem!?

KONSERWATYWNY poseł brytyjski, Norman St. John-Stevas znany jako zawzięty przeciwnik przerywania ciąży, **oskarżył jedną z klinik londyńskich, że handluje żywymi ... embrionami.** Naukowcy zdemaskowali rewelacje St. John-Stevasa jako bzdury. Jednocześnie opinia publiczna dowiedziała się, że martwe embriony pobierane z przerywanych ciąż czy samoistnych poronień służą nie zwykle ważnym badaniom naukowym, m. in. nad wczesnymi fazami rozwoju mózgu ludzkiego. Embrionów takich dostarcza badaczom specjalny „bank embrionów" brytyjskiego resortu zdrowia, istniejący już od 12 lat.

Grzyb – gigant

PARYŻ. W pobliżu Cholet we Francji znaleziono grzyb - gigant. Ma on 90 cm wysokości i waży 113 kilogramów. Nie można go było zerwać w normalny sposób. Szczęśliwy znalazca musiał wrócić do domu po siekierę i „odrąbać" olbrzyma.

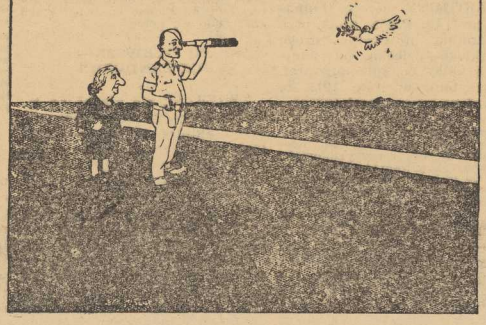

— MOŻE spojrzysz drugim okiem, Dajan?

Poszukiwania torpedowca Kennedy'ego

TRZECH byłych oficerów marynarki amerykańskiej wyruszyło na Pacyfik na poszukiwanie szczątków torpedowca PT-109, na którym w czasie drugiej wojny światowej służył John Fitzgerald Kennedy, późniejszy prezydent USA. Torpedowiec został zatopiony przez Japończyków w okolicach Wysp Salomo na a porucznik Kennedy wsławił się wówczas bohaterskim ratowaniem załogi.

Szczątki torpedowca mają być wydobyte na powierzchnię i sprowadzone do Stanów Zjednoczonych.

Wystawa rysunków Hitlera

NOWY JORK. Organizatorzy trwającej obecnie w „New York Cultural Center" na Manhattanie, wystawy poświęconej sztuce niemieckiego ekspresjonizmu, przygotowali zwiedzającym „niespodziankę" w postaci ekspozycji rysunków... Adolfa Hitlera. Dla podkreślenia intencji, jaka im przyświecała, zatytułowano ją **„Złudna wielkość Hitlera".** Zaprezentowane „dzieła" — rysunki — nie posiadają żadnej wartości artystycznej. Mogą być natomiast ciekawym przyczynkiem dla psychologów — pisze prasa amerykańska. Warto dodać, że cała „kolekcja" wypożyczona została z prywatnego archiwum Alberta Speera.

STRAJK POWSZECHNY W ARGENTYNIE

◆ O północy z czwartku na piątek rozpoczyna się w całej Argentynie 24-godzinny strajk powszechny na znak protestu przeciwko polityce rządu w dziedzinie gospodarczej i politycznej.

Powszechna Konfederacja Pracy domaga się przeprowadzenia natychmiastowych wyborów powszechnych i przywrócenia w kraju rządów demokratycznych.

ZOGLMANN WYSTĄPIŁ Z FRAKCJI FDP W BUNDESTAGU

◆ Deputowany do Bundestagu z FDP Siegfried Zoglmann oświadczył w czwartek, iż występuje z frakcji Wolnych Demokratów w Bundestagu. Zoglmann jest przewodniczącym zarządu federalnego Akcji Narodowo-Liberalnej, która skupia siły konserwatywne i nacjonalistyczne z FDP. Zapowiedział on, iż inni deputowani z FDP wystąpią również z frakcji, nie wymienił jednak żadnych nazwisk.

HUPKA UNIKNIE POSTĘPOWANIA DYSCYPLINARNEGO

◆ Jak informuje agencja DPA, przeciwko deputowanemu do Bundestagu z SPD Herbertowi Hupce, przewodniczącemu ziomkostwa Ślązaków, nie zostanie przypuszczalnie wdrożone partyjne postępowanie dyscyplinarne. Odpowiedni zarząd SPD po kilku naradach wewnętrznych w partii zrezygnował z tego zamiaru.

Rozbieżności między Hupką a SPD ujawniły się wówczas, kiedy deputowany ten podpisał apel centrali organizacji rewizjonistycznych „związku wypędzonych", krytykujący politykę wschodnią rządu koalicyjnego SPD/FDP.

POWÓDŹ WE WŁOSZECH

◆ Padające bez przerwy od 24 godzin ulewne deszcze, połączone z oberwaniem się chmur, spowodowały katastrofalną powódź na Riwierze włoskiej w okolicy Genui. Ulice toną w błocie, plaże zarzucone są samochodami i różnymi przedmiotami naniesionymi przez gwałtowne strumienie wód spływających z gór.

Stwierdzono już 16 wypadków śmiertelnych, lecz są to dane wstępne i — zdaniem władz — liczba ofiar śmiertelnych na pewno wzrośnie.

Kolejne posiedzenie konferencji paryskiej

„Pax Americana" prezydenta Nixona

PARYŻ PAP. W czwartek 8 bm. odbyło się 87 z kolei posiedzenie plenarne w sprawie Wietnamu.

Główny delegat Stanów Zjednoczonych, ambasador David Bruce, przedstawił formalnie uczestnikom konferencji pięcio punktowe propozycje amerykańskie, wysunięte przez prezydenta USA Nixona w ostatnim przemówieniu radiowo-telewizyjnym.

Przedstawiciel reżimu sajgońskiego oznajmił, że aprobuje bez zastrzeżeń ten plan Nixonowski, dotyczący Wietnamu.

Szef delegacji Tymczasowego Rządu Rewolucyjnego Republiki Wietnamu Południowego, pani Nguyen Thi Binh, w krótkim oświadczeniu oceniła wystąpienie Nixona. Wczoraj wieczorem — powiedziała ona m. in. — prezydent Nixon wygłosił przemówienie, które uznał za nową i ważną inicjatywę pokojową. Jednakże to przemówienie nie daje właściwych podstaw do położenia kresu wojnie oraz przywrócenia pokoju w Wietnamie i na całym Półwyspie Indochińskim. Przemówienie to dowodzi natomiast, iż rząd amerykański w istocie rzeczy nie chce przystąpić do należytego uregulowania problemu południowowietnamskiego na zasadzie poszanowania podstawowych praw narodowych ludności południowowietnamskiej i jej prawa do samookreślenia.

Szef delegacji DRW, ambasador Xuan Thuy podkreślił, że pokój, o którym mówił Nixon, nie jest niczym innym, jak „Pax Americana", mającym za bezpieczyć Stanom Zjednoczonym rolę żandarma światowego.

Mniejszy przyrost — mniej zgonów

Nasze demograficzne miejsce na ziemi

PRZYROST NATURALNY dalej nam spada. Jak wynika z ostatniego „Biuletynu Statystycznego" GUS, w I kwartale br. wyniósł on 7,6 promile, gdy w analogicznym okresie roku ubiegłego 8,0, a w roku 1968 — 9,5 promile.

Nie znaczy to, oczywiście, aby z roku na rok przychodziło na świat mniej dzieci. W porównywanych przez nas okresach urodziło ich się: w I kwartale 1968 — 137,4 tys., następnie — 139,7 tys. i 140,5 tysiąca.

PROGNOZA ZAWIODŁA

WZROST bezwzględnej liczby urodzeń wynika z jednej strony ze zwiększającego się zaludnienia Polski, z drugiej — z wchodzenia w wiek małżeński coraz liczniejszych roczników urodzonych po II wojnie. Niemniej dawne prognozy demograficzne, przewidujące gwałtowny skok w górę przyrostu naturalnego począwszy od drugiej połowy lat sześćdziesiątych, są dalekie od urzeczywistnienia. Wydaje się nawet, że tak zwany słaby wariant prognozy okaże się jeszcze zbyt „mocny" w stosunku do faktycznej liczby urodzeń do końca bieżącego dziesięciolecia.

Inna rzecz, że na tle krajów uprzemysłowionych, do których grona włączyła nas przeprowadzona po wojnie industrializacja — nasz aktualny wskaźnik przyrostu naturalnego nie może być uznany za niski. Przeciwnie, nadal zaliczamy się pod tym względem do pierwszej dziesiątki społeczeństw o strukturze przemysłowo-rolniczej.

TRZYNAŚCIE LAT TŁUSTYCH

WEDŁUG opublikowanych przez Główny Urząd Statystyczny danych z roku 1969, wśród krajów RWPG większy od nas przyrost naturalny miały tylko Rumunia i Związek Radziecki, wśród państw należących do EWG — tylko Holandia, a z pozostałych krajów uprzemysłowionych, europejskich i pozaeuropejskich — Hiszpania, Japonia, Kanada, Jugosławia i Grecja. Jeśli do tego dodać, że w latach 1947—1939 przyszło u nas na świat około 10 milionów dzieci, co rekompensowało z naddatkiem biologiczne straty wojenne i na długi czas powstrzymało proces starzenia się ludności — nie musimy się chyba jeszcze martwić o malejące wskaźniki przyrostu naturalnego. Zwłaszcza, że znaleźliśmy się w światowej czołówce społeczeństw o najniższych współczynnikach zgonów.

ŻYJEMY DŁUŻEJ

NIE MÓWIĄC o krajach Trzeciego Świata i innych słabo uprzemysłowionych, gdzie średnia długość życia stanowi niekiedy mniej niż połowę naszej — także porównanie z państwami bardziej niż my uprzemysłowionymi wypada na naszą korzyść. Statystyka mówi, że pod względem średniej długości życia Polska ze swoimi 7,6 promile zgonów z roku 1968 znajdowała się na pierwszym miejscu w Europie i na trzecim w świecie — po Japonii i Kanadzie!

Na ten sukces wpływa niewątpliwie młodsza, niż np. w Holandii, Niemieckiej Republice Federalnej czy Wielkiej Brytanii, struktura wieku naszego społeczeństwa. Ale podstawowe znaczenie ma ogromny przecięty wzrost stopy życiowej ludności polskiej, począwszy od warunków mieszkaniowych i pracy, po przez składniki odżywiania, aż po opiekę profilaktyczną i pomoc lekarską dla ludzi chorych.

IRENA KACPER

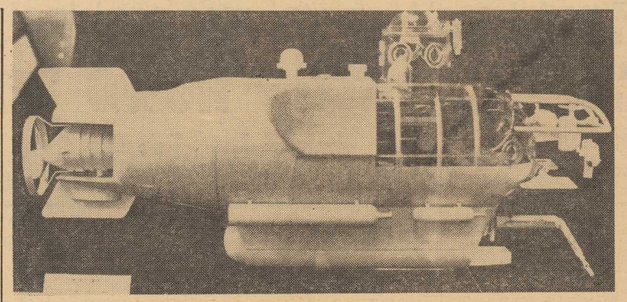

MODEL ŁODZI do badań podwodnych na wystawie rozwoju techniki morskiej w Tokio. Wystawę zorganizowano w związku z odbywającą się tam międzynarodową konferencją naukową, poświęconą sprawom morza.

(CAF — JPS)

„KSIĘŻYC W PEŁNI" oraz „Błyskawica i grzmot" — to nazwy fantazyjnych fryzur na pokazie w Tokio.

(CAF-PANA)

KSIĄŻKI NADESŁANE

Anna Świrszczyńska — „WIATRY". (PIW, cena 10 zł). Tomik poetycki.

Fernand Léger — „FUNKCJE MALARSTWA". Przełożyła Joanna Guze. Przedmowa Andrzeja Osęki (PIW, cena 25 zł). Biblioteka myśli współczesnej.

A. Howatt, L. Szkutnik — „MAKE YOUR CHOICE". (PIW, cena 10 zł).

Uta i Julian Przyboś — „WIERSZY I OBRAZKI". (Czytelnik, cena 30 zł). Książeczka dla najmłodszych.

Andrzej Zbych — „STAWKA WIĘKSZA NIŻ ŻYCIE". (Iskry, cena 25 zł). Następna seria przygód kpt. Klossa.

A. H. Krzymiński — „DYNAMICZNY MARKETING DLA PRZEDSIĘBIORSTW EKSPORTUJĄCYCH". (PWE, cena 23 zł).

J. K. Lasocki — „WYCHOWANIE MUZYCZNE W DOMACH KULTURY". (CPARA, cena 25 zł).

Sum-gigant

NIECODZIENNYM sukcesem pochwalić się mogą pracownicy rybackiego PGR w Łysinie pow. Żnin. Oto z rejsu po jeziorze w Trzemeszmie przywieźli suma - olbrzyma długości 185 centymetrów. Waży on po nad 30 kilogramów.

Nowoczesne gramofony czekają na skrzynki

W ŁÓDZKICH Zakładach Radiowych „FONICA" zakończone zostały przygotowania do rozpoczęcia seryjnej produkcji nowoczesnych gramofonów na licencji „Telefunkena". Gramofony te, reprezentujące standard światowy, wyposażone są w automatyczny zmieniacz na 10 płyt. Po wykonaniu próbnej serii 100 sztuk, gramofony pokazane zostały na poznańskich targach i spotkały się z nader pozytywną oceną handlowców.

Na ich ukazanie się na rynku trzeba będzie jednak jeszcze poczekać, gdyż — jak wynika z informacji udzielonych dziennikarzowi PAP przez kierownictwo łódzkiego zakładów — nie dostały one jeszcze skrzynek, których produkcji podjęły się zakłady łódzkiego okręgu przemysłu meblarskiego. Jak się okazuje, pierwsza dostawa 2 400 skrzynek zrealizowana będzie dopiero w październiku. W dodatku „Fonica" jest w stanie do końca roku wyprodukować około 10 tys. licencyjnych gramofonów, podczas gdy zakłady meblowe mogą obecnie, nie zmniejszając produkcji mebli, dostarczyć w tym czasie jedynie 5 tys. skrzynek.

Nowy sezon „K-O"

„Coś powinien wybrać, inaczej poprosi o następny i następny kufelek.

Ponieważ „wędrówka ludu" wyzwolona uprzemysłowieniem trwa — (ma my także powroty na wieś po ukończeniu szkół), nie jednostkom lecz tysiącom ludzi trzeba pomóc w wyborze wartości. A potem właśnie kulturalnym działaniem sprawić, by ich „Ja" stało się pełne.

PO PIERWSZE — NIE ZANUDZIĆ!

ZWIERZAŁ się kiedyś na łamach prasy pewien kierownik domu kultury ze swych kłopotów wynikających... z nadmiaru troskliwości o to, żeby się dużo działo w jego placówce. Instrukcje zalecały, przypominały, określały stopień ważności tego, co się odbyć musi lub powinno. Gdyby je potraktować tak całkiem dosłownie, to domy kultury stali bywalcy przenieśliby się do najbliższej knajpki.

Ale oto powiało świeżym wiatrem. Jeszcze w czerwcu w Lubaczowie odbyła się wielką ogólnopolska Giełda Pomysłów. Ludzie z inwencją — a takich wśród „kaowców" jest sporo — podsuwali innym atrakcyjne i wartościowe projekty imprez, całe cykle, całe akcje mogące przynieść wiele pożytecznego dla miasta, powiatu czy gromady. Już myśli się o kolejnej Giełdzie w Bydgoszczy.

ZOBACZYMY, jak zakupione pomysły przyjmą się w bieżącym sezonie, czy zapał nie okaże się słomiany, ale za samo szukanie nowych, nieschematycznych sposobów upowszechniania kultury uznanie można wyrazić już teraz. Bo ciągłe poszukiwanie jest warunkiem skuteczności czyli dobrej roboty. Jej największym wrogiem jest jałowa, banalna nuda. Trzeba się jej strzec, tym bardziej, że wyrośli nam wymagający już bywalcy placówek KO.

GŁOS MAJĄ NAUKOWCY

OSTATNIMI LATY sprawy upowszechnienia kultury coraz częściej trafiają na warsztat naukowy. Tak zresztą być powinno, bo w społeczeństwie socjalistycznym jest to dziedzina integralnie związana z kształtowaniem jego świadomości i masowym równaniem w górę. Sporo inicjatywy wykazuje Centralna Poradnia Amatorskiego Ruchu Artystycznego, inspirując bardzo konkretne tematy, których przebadanie ułatwić może działanie praktykom. M. in. zajęto się funkcją samokształceniową w zespołach amatorskich, świetlicą społeczną działającą w środowisku peryferyjnym, modelem placówki kulturalno-oświatowej na wsi czy rolą zakładowego domu kultury w życiu kulturalnym młodych robotników wielkoprzemysłowych. Wnioski, jakie się nasuną, pomogą stworzyć najbardziej prawidłowy odpowiadający naszym czasom model placówek.

Pomyślano też o masowej kulturze w Komitecie Badań i Prognoz PAN „Polska-2000".

Trzeba by jeszcze powiedzieć o konieczności symbiozy kultury z oświatą, która w nadchodzącym sezonie K-O, zważywszy ogólnonarodowy zryw ku nowoczesności gospodarczej, musi w różnych dziedzinach za gościć w placówkach działających pod wszystkimi patronatami, a także o roli domów kultury, klubów i świetlic w dziedzinie wychowawczej. Lecz każda z tych spraw warta jest oddzielnego poruszenia.

A z jakiego punktu startujemy w rok kulturalno-oświatowy 1970/71? — Odpowiedź znajdziemy w słowach prof. dra Chałasińskiego: „Rewolucja kulturalna w naszym kraju jeszcze się nie zakończyła Jest już jednak tak dalece zaawansowana, że podział na kulturę ludową — w tradycyjnym rozumieniu — i kulturę narodową jest już anachronizmem, chociaż z życia nie został jeszcze całkiem wykorzeniony".

IRENA SOLIŃSKA

Podyskutujmy

Którędy do estetyki?

SPRAWA zabudowy Szczecina, układu tras turystycznych, wyglądu miejscowości letniskowych, sprawa zieleni — to tematy, które zaprzątają uwagę nie tylko fachowców: architektów, miejscowych administratorów, naukowców ale i znacznej części mieszkańców naszego województwa.

ILEŻ w codziennych rozmowach słyszy się uwag, dotyczących posunięć często nieodwracalnych a nadających taki a nie inny wygląd naszemu otoczeniu. Postawienie domu, czy wycięcie ciągu żywopłotów staje się faktem dokonanym... po którym często dopiero zaczyna się dyskusja.

Liga Ochrony Przyrody działała do niedawna na zasadzie stowarzyszenia ludzi oderwanych od życia. Bo to ekonomika, rozwój przemysłu, bieżące potrzeby. Dopiero światowy alarm w obronie przyrody zwraca uwagę na niepowetowane straty, które niesie za sobą myślenie „na dziś" bez zrozumienia konsekwencji tego „na jutro" czy „pojutrze".

Wygląd Szczecina, miast powiatowych, miejscowości nadmorskich — to sprawdzian architektonicznych wizji. A te muszą być spójne, bliskie sobie stylistycznie, realizowane kompleksowo. Na przykład na wiadomość o proponowanym wzniesieniu budynku warsztatów mechanicznych dla Wyższej Szkoły Morskiej na Wałach Chrobrego, niejednemu szczecinianinowi włos dęba stanie.

Bulwar Nadodrzański wraz z przyległymi terenami nie może być zagospodarowywany od przypadku („Arkony") do przypadku. Os Nadodrzańska, owszem, jest punktem zainteresowania Prezydium Miejskiej Rady Narodowej i architektów. Dlatego też konkurs na tę zabudowę winien być zakończony po czym rozpoczęta realizacja projektu najlepszego.

A RESZTA WOJEWÓDZTWA? W roku 1972 przypada 1000 rocznica walk pod Cedynią, gdzie wojska Mieszka I i jego brata Czcibora 24 czerwca odparły napór wojsk niemieckich margrabiego Hodona. Do tego czasu Region Pamięci Narodowej, w skład którego wchodzą: Cedynia, Siekierki, Gozdowice, Czelin powinien przybrać kształt proponowany przez SARP i Związek Polskich Artystów Plastyków.

„Wygląd naszych miast i osiedli, miejsc pamięci narodowej, szlaków turystycznych — nie jest tylko sprawą wewnętrzną mieszkańców tego kraju. Prócz nas są setki tysięcy turystów, którzy wynoszą zdanie o Polsce nie na podstawie statystyki i skal porównawczych, lecz tego, co zobaczą na trasie swego przejazdu.

Piękna zabudowa, zadbane osiedla — są także argumentem politycznym. Trzeba, żeby wszyscy byli na te sprawy uczuleni, żeby projekty były konfrontowane z opinią społeczną. Dyskusja, choćby na łamach prasy, wniesie na pewno wiele cennych uwag do rozważań specjalistów. A praca społeczna może w ogromnym stopniu przyczynić się do zagospodarowania wielu terenów. Na pewno nikt nie odmówiłby pomocy przy sadzeniu drzew i krzewów w naszych dość już przerzedzonych parkach. Młodzież nie tylko chętnie popracowałaby na osiedlowych zieleńcach, na których zazwyczaj smętnie tkwi jedno rachityczne drzewko, ale po pracy — otoczyłaby opieką to, co sama zrobiła.

ZADANIA TE powinny wykonywać wspólnym wysiłkiem i Liga Ochrony Przyrody i Zarząd Zieleni Miejskiej i samorządy mieszkańców i organizacje młodzieżowe. A nawet szczecińscy plastycy. W haśle „Ziemia Szczecińska piękna, gospodarna, kulturalna" zawiera się program dla wszystkich. Piękna nie dlatego, że tak ją matka-natura stworzyła, lecz i dlatego, że mieszkańcy, instytucje, stowarzyszenia współdziałają na jej rzecz. To jest cel i ważny i poważny i wdzięczny.

Jolanta FRYDRYKIEWICZ

Na długie zimowe wieczory

MOŻNA BY ZACZĄĆ od wyliczeń: 11 tysięcy samych tylko związkowych zespołów artystycznych, ponad 50 i pół tysiąca dostępnych bibliotek, tyle a tyle miejskich czy wiejskich klubów, świetlic itd. Urośnie nam rzeczywiście imponujący diagram, gdy według statystycznych prawideł wyrysuje się, co i jak poszło naprzód. Nie liczby jednak są w kulturalnej materii najprzyczynniejszym miernikiem. Nawet nie dlatego, że sporo szyldów firmuje „pustostany", a sporo kłódek strzeżących świetlicowego majątku otwiera się tylko z okazji zebrań i akademii.

ŻEBY „JA" BYŁO PEŁNE

ZNAKOMITY uczony humanista prof. St. Pigoń, który przebył trudną niezwykle drogę chłopskiego dziecka od wiejskiej szkółki po splendor prof. uniwersytetu, w roku 1911 za notował w swym pamiętniku:

„Zawsze rozpiera się i panoszy jakieś „pół-ja", jakaś mieszanina istoty mojej własnej i przypadkowości nalecialych z zewnątrz... Znaczy to bodaj, że jestem w szponach „kultury", straciłem chłopską szczerość, spontaniczność, odruchową bezpośredniość czucia i sądu. Jestem jakby okradziony, okaleczony"...

Stojący przy budce z piwem młody człowiek na pewno nie zdobędzie się na tego rodzaju diagnozę, choć i w nim może się właśnie rozpiera i panoszy jakieś „pół-ja". Przenosząc się do miasta, aby się uczyć czy pracować, pozostawił bagaż „tamtej" kultury, a „tej" dopiero się przyglada. Afisze zapraszają do kina na występ w sali mniej wygodnej niż teatralna...

Komputer mówi i śpiewa

NIEDAWNO w sali konferencyjnej Instytutu Matematyki Sybirskiego Oddziału Akademii Nauk ZSRR odbył się przedziwny koncert. W zupełnej ciszy rozległ się głos: „Uwaga, uwaga, mówi maszyna. Proszę posłuchać teraz fragmentu pieśni Aleksandra Korniejczuka „Front". Po tym wstępie maszyna odśpiewała ów fragment pieśni, a następnie zanuciła popularną piosenkę pt. „Sziraka strana maja radnaja".

MASZYNA - ARTYSTA zwie się EWM. Przez 25 lat była ona ślepa i głucha. Była po prostu maszyną, wykonującą zadane polecenia. Ale takie maszyny już nie zadowalały uczonych. W centrum uwagi świata nauki zna lazły się maszyny mówiące. I oto są już pierwsze egzemplarze komputerów — „intelektualni" słów".

Nad zbudowaniem tej nowości cybernetycznej pracowano w Sybirskim Oddziale Akademii Nauk ZSRR kilka lat.

SYBIRSCY matematycy mieli do rozwiązania kilka trudnych problemów. Np. jaki zapas słów potrzebny jest maszynie, żeby mogła ona zrozumieć pytania człowieka i mogła odpowiedzieć mu? I tak okazało się, że np. w sprawach portu rybackiego w Murmańsku można z maszyną rozmawiać wtedy, kiedy przyswoi ona sobie 200 słów. Dzięki tym 200 słowom może być ona cennym pomocnikiem kierownika portu. Tyle samo słów wystarczy maszynie, aby mogła ona rozwiązać dowolne zadania matematyczne.

Ważne przy tym jest, z kim maszyna rozmawia. Może być bowiem tak, że maszyna ma niewielki zapas słów, a jednak rozumie wielu ludzi, a może być również tak, że jej zapas słownictwa jest bogaty, a rozumie tylko jednego człowieka.

EWM zna 200 słów. Ze stu jej odpowiedzi — 96 jest prawidłowych. Ale pracuje ona dobrze tylko wtedy, kiedy nastroi się ją odpowiednio na człowieka zadającego jej pytania, nie jest to trudny zabieg, bowiem uczeni znaleźli już sposób na szybkie dostrajanie maszyny do akcentu i brzmienia głosu różnych ludzi rozmawiających z maszyną.

AUTORZY książek fantastycznych, opisując „mówiące maszyny" przypuszczali, że twory takie będą mówić jednostajnym głosem. Tymczasem sybirska EWM mówi emocjonalnie.

Interesujące eksperymenty przeprowadził Mikołaj Zagorujko, który w pamięć maszyny wpisał charakterystyki rosyjskich dźwięków. Sposób ich wymawiania podał maszynie na przykładzie zdania „Sasza wrócił". Pierwsze odpowiedzi maszyna kontrolowała w swoich „literackich magazynach", a potem spytała: — „Sasza wrócił?". Spytała! Tak, jakby chciała upewnić się, że właściwie zrozumiała swego rozmówcę i poprawnie wymówiła to zdanie.

ZOSTAŁ jeszcze jeden problem do rozwiązania. Sybirscy matematycy chcą wyposażyć przyszłe maszyny nie w słowa, lecz w zgłoski. W języku rosyjskim jest 40—50 różnych dźwięków, z których buduje się słowa. Nie potrzeba byłoby wówczas wyposażać maszyny w setki różnych słów. Te 40—50 dźwięków pozwoliłoby maszynie swobodnie rozmawiać. Nie jest to jednak łatwe, bowiem nie znaleziono jeszcze sposobu powiadamiania maszyny o tym, kiedy słowo lub zdanie złożone z takich dźwięków już się kończy.

DZIKIE ZWIERZĘTA będą wkrótce mogły spać spokojnie, bowiem dzięki pomocy chemii — futra powstają z tworzyw sztucznych. Oto płaszcze z futer syntetycznych, uszyte przez paryskich krawców, doskonale przypominające prawdziwe.

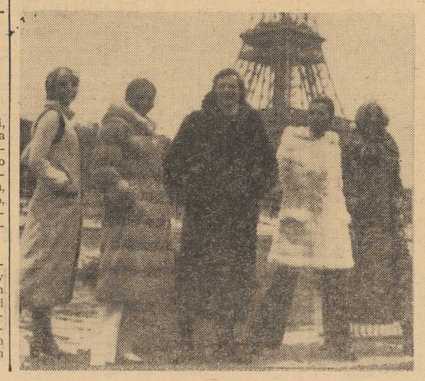

Mrożony specjał

POPULARNE grzyby kurki, wysyłane w tysiącach ton za granicę, eksportowano przeważnie natychmiast po zebraniu, co utrudniało transport i przyczyniało się do więdnięcia towaru. Zastanowiano się więc długo, jak kurki zamrażać, by jednocześnie nie traciły swego naturalnego smaku.

Zadanie to udało się pracownikom chłodni w Olsztynie. Przygotowali oni kilka 10-kilowych próbek i wysłali do degustacji Francuzom, Szwedom i Duńczykom. Zewsząd przyszły opinie pochlebne. Metoda zamraża nia będzie więc stosowana na szerszą skalę.

Państwowe przedsiębiorstwo „ZOOLOGICA" w Berlinie zajmuje się importem i eksportem drobnych zwierząt.

Na zdjęciu: pracownica „Zoologiki" z dwoma ogarami, które wkrótce zostaną wysłane do ZSRR.

(CAF — ADM)

Szkolnictwo polskie za pięć lat

Więcej ◆ lepiej ◆ inaczej

NAJLATWIEJ USTALIĆ LICZBY I PROCENTY. Prognozy demograficzne w przybliżeniu mówią, że za pięć lat dzieci w „podstawówkach" będzie o 800 tys. mniej, natomiast niewiele zmieni się ilościowo w najbardziej nas tu interesujących szkołach ponadpodstawowych.

WIEMY TAKŻE, iż z wyprzedzeniem podniósł się procent młodzieży uczącej się po ukończeniu klasy VIII — sięga już blisko 90 proc., co zbliża nas do zaleceń wysuniętych na ostatnim Zjeździe PZPR Jeśli wszystko pójdzie pomyślnie, rok 1975 przyniesie niemały sukces: 95,8 proc. młodych Polaków będzie objętych nauką ponadpodstawową.

Lecz — jak wspomniałam — najłatwiej ustalić liczby i procenty...

Już od paru lat najwięcej absolwentów szkół podstawowych kieruje się do zasadniczych szkół zawodowych lub SPR, w drugiej kolejności — do techników, a licea ogólnokształcące zajmują dopiero trzecią pozycję (w przewidywaniach resortu liczba uczniów w „ogólniakach" za lat pięć ma się utrzymać mniej więcej na aktualnym poziomie). Motywem takiego układu proporcji jest dostarczenie młodej kadry kwalifikowanych robotników na szemu przemysłowi czy rolnictwu.

Czy jednak kierowanie lwiej części absolwentów szkół podstawowych do ZSZ faktycznie przynosi zamierzone efekty? Oto co pisze na ten temat prof. dr K. Podoski: **„...Trzeba się chyba zgodzić z koniecznością przedłużenia w Polsce okresu kształcenia ogólnego, natomiast skrócenie czasu przygotowania zawodowego robotników kwalifikowanych".** Ten wniosek wyciąga profesor, opierając się na analizie kosztów i nie najlepszych rezultatów w pracy absolwentów ZSZ. Tak jest w tej chwili, ale czy za 5 lat ZSZ wystarczy?

OGROMNA ODPOWIEDZIALNOŚĆ za wszelkie decyzje oświatowe i wobec kraju i wobec ponad półtoramilionowej rzeszy młodzieży jaka uczyć się będzie w szkołach ponadpodstawowych za lat pięć — zmusza do wielostronnych przemyśleń. Warto więc zwrócić uwagę także na ekonomiczne relacje dwu typów pełnych szkół średnich: technikum i liceum.

Koszt wykształcenia technika jest trzykrotnie większy niż licealisty. „Tańsze" liceum nie daje bezpośredniego przygotowania do zawodu, pozwala jednak maturzyście, dzięki szerszej wiedzy ogólnej, na szybkie wrzenie zawodu w miejscu pracy od razu w specjalnościach zakładowi potrzebnej. Tymczasem technik jest mniej „elastyczny". Po za tym w warsztatach szkolnych jest jeszcze ciągle dość tradycyjnie, przeto absolwent nie zawsze daje sobie radę z nowoczesną technologią. Niepokojącym zjawiskiem w grupie techników jest coraz częstsze podejmowanie pracy niezzodnie z wyuczoną specjalnością.

Oczywiście nie wyciągamy pochopnych wniosków w rodzaju „lepsza droga przez liceum", ale potraktujmy te uwagi jako przyczynki do rozmyślań nad przyszłym modelem oświaty.

CHOĆ osobiście uważam, że nie można tak ważnej dziedziny życia narodu, jaka jest jego edukacja, sprowadzać do efektów złotówkowych, niemniej one są bardzo ważne. Zatem jeszcze słowo o realcji: zasadnicza szkoła zawodowa — pełna szkoła średnia.

Jak obliczono, pracownicy przemysłu okrętowego z zasadniczym wykształceniem zawodowym „dają" pieniądze wyłożone na ich wykształcenie ponad 12 lat, a absolwenci pełnych szkół średnich tylko ponad 7 lat Złotówka wydana na tych pierwszych przynosi efekt 0,24 zł rocznie, a na tych drugich — 0,96 zł rocznie.

I TU TAKŻE nie o pochopne wnioski chodzi lecz o przemyślenie.

* * *

NA RAZIE następna pięciolatka znajduje się w stadium dyskusji. W dziedzinie oświaty, tak zresztą jak we wszystkich innych nie można jednak widzieć tylko daty 1975. Ciągle pamiętajmy że młodzi ludzie, którzy teraz chodzą do szkoły, będą pracować jeszcze po roku dwutysięcznym, więc kształcić ich trzeba nie tylko lepiej, ale także inaczej.

J. S.

(Tyt. oryginału „THE GREEN-EYED MONSTER"
(tłum. Izabela Dąbska)

235

Kiedy już weszła do środka, przeszedłem przez ulicę a wtedy wychodziła właśnie z tego domu jakaś pani, prowadząc pudla na smyczy. Wiedziałem, że musiała spotkać Maureen na schodach, tak więc mądry, stary Lem wyjmuje z kieszeni dolara i powiada: „Bardzo panią przepraszam, ale ta pani, która właśnie weszła do tej bramy, zgubiła ten banknot. Ciekawe jestem czy pani ją zna, bo mógłbym do niej zadzwonić i zwrócić zgubę. A ta baba powiada: „Obawiam się że nie będę mogła powiedzieć jak ona się nazywa, gdyż dopiero co wprowadziła się do mieszkania nade mną — ona i jej mąż.

Uśmiech Lema wyrażał teraz głęboki triumf.

— „Mąż"! — rozumiesz stary? Poczułem się, jakby ktoś wsadził mnie na sto koni — mówię więc dalej: „Może przynajmniej wie pani, jaki jest numer jej mieszkania". — Owszem, powiada — trzydzieści sześć, a potem schodzi ze swoim pudlem. A ja wdrapałem się na górę i spojrzałem na kartkę z nazwiskiem pod 36 numerem mieszkania. A tam napisane było — Mary Cross.

— Mary Cross! — krzyknął Andrzej.

— Tak, stary. Czy to nazwisko mówi ci coś? Bo mnie nic. Ale, na miłość boską! Przybrać sobie nazwisko Mary Cross, wprowadzić się do zrujnowanego domu z „mężem"! To ci heca! Byłem prawie zdecydowany wejść tam za nią, ale potem pomyślałem, że nigdy nic nie wiadomo, że może ten „mąż" jest właśnie z nią, a nie bardzo mi się uśmiechała perspektywa jakiejś bójki — rozumiesz? Kręciłem się tam

236

jednak dłuższą chwilę w nadziei, że albo ona albo „mąż" pokażą się, ale potem nadeszła już pora wracać do mojego kurczaczka i doszedłem do wniosku, że właściwie mniejsza z tym. Wystarczy tylko wyzwać ją na udeptaną ziemię, kiedy się zjawi we czwartek. Ale los zrządził inaczej, ponieważ nie było już następnego czwartku, gdyż ktoś ją zamordował.

Wstał z poręczy fotela, wziął małą kartkę papieru i wyjął ołóweczek z górnej kieszeni marynarki. Nagryzmolił coś na kartce i podał Andrzejowi.

— Masz tu ten adres, stary. Chciałem ci podać ten adres już przed obiadem, tylko nadejście matki mi przerwało. Ale cokolwiek się stanie, nie powinniśmy pisnąć o tym słowa mojej staruszce. A skoro właśnie szukasz kochanka, to wydaje mi się, że nie potrzebujesz szukać daleko.

Andrzej wziął z jego rąk kartkę. 38 ulica. Nie miał żadnej wątpliwości, że prawdziwa Mary Cross mieszka z Glorią Leyden w Greenwich Village. Ta nocna wizyta przyniosła mu jednak jakąś korzyść. Może nie taką, jak się spodziewał, ale czy sprawy obracają się zawsze tak, jak ktoś się spodziewa. Ojczym znów położył mu dłoń na ramieniu. Uścisk był serdeczny i pełen zaufania, wyrażający sympatię i naturalne pragnienie pomocy.

— No, ale teraz, stary, bardzo mi przykro, że będę cię już musiał pożegnać. Kurczaczek nie zaśnie, nim mi trochę nie poczyta. Twierdzi że to bardzo uspokaja. Rozumiesz więc? Nie jest już taka młoda jak była, nie można więc pozwolić jej czuwać do tak późna.

237

ROZDZIAŁ XVIII

Andrzej udał się taksówką pod wskazany przez Lema adres. Było już dobrze po północy i w żadnym z okien nie paliło się światło. Wszedł na górę i spojrzał na guziczek dzwonka przy drzwiach z numerem 36: — Mary Cross. Lem mówił prawdę. Nacisnął dzwonek, nie mając nadziei, że ktoś mu otworzy. Zadzwonił jeszcze raz — również bez rezultatu. Spróbował nacisnąć klamkę — drzwi były zamknięte.

Po drugiej stronie ulicy znajdował się niewielki hotel. Wszedł spiesznie do pustego hallu, gdyż myśl o porucznicku Mooney ani na chwilę go nie opuszczała. Poszukał w spisie telefonów nazwiska Mary Cross — figurowała tam tylko jed na kobieta pod tym nazwiskiem — ta która mieszkała przy 38 Street. A więc mieszkanie należało rzeczywiście do Mary Cross i Maureen niekoniecznie musiała przybierać fałszywe nazwisko. Przejęła po prostu mieszkanie, kiedy Mary Cross wprowadziła się do Glorii Leyden. Poszukał numeru Glorii Leyden West 10 Street — tak, to będzie tam. Wszedł do budki i nakręcił numer. Prawie natychmiast rozległ się w słuchawce młody kobiecy głos.

— Hej, ktokolwiek dzwoni, czy nie mógłby sobie wybrać odpowiedniejszej pory!

— Czy to Mary Cross? — spytał Andrzej.

— Mary! — zawołał głos — Gloria Leyden. — To do ciebie. Słyszał stukanie wysokich obcasików o posadzkę, a po chwili inny kobiecy głos:

— Tak? Proszę?

(Ciąg dalszy nastąpi)

Echa gdańskiego walkoweru

Arkonia nie umiała... przegrać z twarzą

WALKOWER, JAKI ZAINKASOWAŁA SZCZECIŃSKA ARKONIA w wyjazdowym meczu III frontu z 11-stką MRKS Gdańsk szeroko komentowany jest przez „GŁOS WYBRZEŻA", organ KW PZPR w Gdańsku. Sprawozdawca sportowy tej gazety stwierdza, że Arkonia spotkanie przegrała zasłużenie, czego nie potrafiła przyjąć po sportowemu.

NA 8 minut przed zakończeniem meczu sędzia usunął z boiska źle zachowującego się za wodnika szczecińskich stoczniowców. Było wówczas 2:0 dla gdańszczan. Szczecinianie — pisze „GŁOS WYBRZEŻA" — widząc już swą porażkę zachowywali się na boisku skandalicznie, uznali ten fakt za... prowokację sędziego pod ich adresem i postanowili, że wykluczony z gry zawodnik nie opuści boiska. Arbiter był jednak bezwzględny i po chwili czekania spotkanie zakończył odgwizdując walkower 3:0 dla gospodarzy.

BARDZO złą ocenę zainkasował również KS Dąb z Dębna po fatalnej porażce z liderem ligi międzywojewódzkiej, Lechią Gdańsk — 0:6.

Piłkarze reprezentujący woj. szczecińskie zagrali do przerwy chaotycznie, oddając po zmianie pół inicjatywę gospodarzom, którzy odtąd panowali na boisku niepodzielnie. Akcje gdańszczan przeprowadzano w szybkim tempie, a od znacznie wyższej porażki uratował piłkarzy z Dębna szczęśliwie broniący bramkarz.

W najbliższą niedzielę szczecińskie drużyny III-ligowe grają **w kolejnej rundzie Pucharu Polski:** Arkonia z koszalińską Gwardią w Koszalinie, Dąb w Dębnie ze Śląskiem Wrocław. (a)

Kolarze Czarnych mistrzami Polski parami

NA TORZE KOLARSKIM w Radomiu odbyły się w środę za wody finałowe o mistrzostwo Polski parami w kategorii juniorów.

W silnej konkurencji krajowej piękny sukces odniosła para kolarzy SKS Czarni Szczecin: **Broszczak—Karpowicz.** Zdobyła ona tytuł mistrzowski, wyprzedzając w decydującym biegu swoich najgroźniejszych rywali, kolarzy ze Słupska o 11 punktów. Tytuł wywalczony w Radomiu jest już kolejnym, trzecim tytułem MP kolarzy szczecińskiego SKS Czarni.

Gratulujemy! (a)

W sobotę o godz. 15

Piłkarski pojedynek dziennikarzy i ZMS

W SOBOTĘ o godz. 15 wybiegną na murawę stadionu Czarnych przy ul. Szopena piłkarskie jedenastki Zarządu Wojewódzkiego ZMS i dziennikarzy szczecińskiej prasy. Przed pojedynkiem w obu zespołach panuje dobry nastrój. Drużyna dziennikarzy zakończyła już cykl przygotowań do sobotniego występu, który będzie jej debiutem na piłkarskiej arenie. Pod okiem trenera Mikołaja Jerominka, przeprowadziliśmy trzy treningi, podczas których przypomnieliśmy sobie, jak to się w piłkę nożną grywa. Nasi rywale są zespołem mającym znacznie większą praktykę w piłkarskich zmaganiach. Będzie to więc przeciwnik trudny. Nie zamierzamy jednak „tanio sprzedać swojej skóry". (ja-gr)

Siatkarze AZS w finale akademickich MP

JAK donosiliśmy, II-ligowi siatkarze szczecińskiego AZS mieli wystąpić w dniach 9—11 bm. w półfinałowym turnieju, rozgrywanym w ramach akademickich mistrzostw Polski. Zawody te miały się odbyć w Poznaniu z udziałem szczecinian, AZS Płock, AZS Zielona Góra i AZS Poznań. Rywale naszych siatkarzy zrezygnowali jednak ze startu w tej imprezie, wobec czego turniej nie odbędzie się, a jedyny pozostały na placu boju zespół szczeciński, bez gry zakwalifikował się do finału „A" akademickich mistrzostw Polski. Impreza ta przeprowadzona zostanie w obsadzie międzynarodowej, w Częstochowie w dniach 5—8 XI. (ja-gr)

Pływacy Neptuna wyjechali do NRD

9 ZAWODNICZEK i zawodników KP Neptun zostało zaproszonych na mityng pływacki, który odbędzie się w sobotę i niedzielę w Poczdamie (NRD). Impreza ta zorganizowana będzie z okazji 21 rocznicy powstania NRD.

„Zew Morza" wraca z miesięcznego rejsu

W JUTRZEJSZĄ SOBOTĘ w porcie Centralnego Ośrodka Szkolenia Żeglarskiego w Trzebieży spodziewany jest powrót naszego reprezentacyjnego, pełnomorskiego jachtu „ZEW MORZA".

Pod dowództwem kpt. Zdzisława Michalskiego odwiedził on liczne porty angielskie (port docelowy Londyn), holenderskie, francuskie, zachodnioniemieckie i NRD-owskie.

W 30-osobowej załodze, reprezentowanej przez żeglarzy z całej Polski, znalazła się również liczna grupa szczecinian. (a)

OKAZUJE SIĘ, że najlepszym okresem do prowadzenia nauki pływania jest... jesień i zima. Oczywiście nauka pływania odbywa się wówczas na obiektach krytych. W naszym województwie zajęcia odbywają się na pływalniach Stargardu oraz Szczecina. Dziennie uczęszcza kilkaset osób. Od kilku już lat odbywają się także specjalne kursy nauki pływania dla dzieci w wieku przedszkolnym. Najlepsi z nich trafiają później do specjalnych klas pływackich.

Na zdjęciu: trenują przedszkolaki.

Ostatnia seria lekkoatletycznych pojedynków

LKS POMORZE STARGARD walczy o ekstraklasę

NA BIEŻNIACH, skoczniach i rzutniach wielu miast, w najbliższą sobotę i niedzielę rozegrane zostaną ostatnie serie ligowych pojedynków lekkoatletycznych. Startować będą zespoły ekstraklasy i II ligi, oraz drużyny walczące o awans od tej ostatniej grupy rozgrywkowej.

Wśród 8 najlepszych drużyn II ligi, wyłonionych na wcześniejszych zawodach, znajdują się również lekkoatletki i lekkoatleci stargardzkiego Pomorza. Ekipy te walczyć będą w Łodzi. **Dwa najlepsze zespoły uzyskają awans do ekstraklasy.** Rywalami naszych sportowców, w zmaganiach o I ligę będą lekkoatletki i lekkoatleci: **LKS Łódź, Startu Kałowice, Warszawianki, Oleśniczanki, Lumelu Zielona Góra, Lechii Gdańsk i lubelskiego Startu.**

W innych zawodach II-ligowców, na których walczyć będą w Poznaniu drużyny, które w poprzedniej serii uplasowały się na dalszych miejscach, wystąpią zawodniczki i zawodnicy Szczecińskiego Klubu Lekkoatletycznego. Przeciwnikami SKL będą: Warta i Energetyk Poznań, Burza i Pafawag Wrocław, AZS Łódź, Unia Krywałd i Calisia. Stawka zawodów są lokaty od 9 do 16 oraz dalsza II-ligowa egzystencja. Dwa bowiem najsłabsze zespoły spadną z II ligi.

W sobotę i niedzielę wystartują również lekkoatletki i lekkoatleci szczecińskiego AZS. Walczyć oni będą w Pabianicach o awans do II ligi. (ja-gr)

Rozgrywki brydżowe

PO LETNIEJ przerwie w rozgrywkach szczecińskie zespoły II ligi Budowlani i WZGS rozegrają w najbliższą sobotę i niedzielę kolejne spotkania drużynowe, przyjmując u siebie drużyny Gdańska, Olsztyna i Białegostoku. Będzie to przedostatnia runda rozgrywek, która w poważnym stopniu winna wyjaśnić, czy prowadząca w rozgrywkach drużyna WZGS zwiększy swoje szanse na awans do upragnionej I ligi i czy Budowlani zdołają wydostać się ze strefy spadkowej, w której niestety w tym roku się znajdują. Wszystkie spotkania odbędą się w Klubie WZGS, w sobotę o godz. 17 i w niedzielę o godz. 10.

Współrekordzistka?

ZDARZYŁO SIĘ TO na mistrzostwach Norwegii w pływaniu. Zawody odbywały się na odkrytym basenie. Nad wodą krążyła mewa. W momencie strzału startera, ptak obniżył lot i pofrunął wzdłuż jednego z torów, na którym płynął 16-letni Tur Senersen. Młody pływak ze zdwojoną energią, zupełnie podświadomie, ruszył w pogoń za mewą. Rezultat — rekord Norwegii na 50 m w stylu dowolnym. Niektórzy uważają, że na tablicy rekordów obok nazwiska pływaka należy umieścić także imię współautora rekordu — mewy.

Rozmaitości sportowe

◆ Z INICJATYWY władz miejskich Manchesteru i przy aktywnej pomocy Angielskiej Federacji Futbolu w tym tymczasowym centrum Anglii zorganizowano **„Międzynarodową wystawę futbolu".** Liczni zwiedzający mogli obejrzeć unikalne pamiątki i eksponaty, związane z tą dyscypliną sportu. Ekspozycja obejmowała trofea najstarszych klubów angielskich, a także słynnych drużyn zagranicznych: lizbońskiej Benfiey, madryckiego Realu i wielu innych. Swoje trofea udostępnili organizatorom: Pele, Eusebio, Bobby Charlton, Beckenbauer. Największe zainteresowanie publiczności wzbudził bilet na mecz piłkarski Anglia — Holandia z 1872 r., bogate zbiory Realu Madryt i Angielskiej Federacji Futbolu.

◆ 37-LETNI Francuz Patrick Bernard planuje w najbliższym czasie dokonać ryzykownego wyczynu. Zamierza mianowicie przelecieć balonem Ocean Atlantycki. Od dłuższego czasu odważny Francuz przygotowuje się do tej próby na Morzu Śródziemnym. Teraz czeka go długa, niebezpieczna droga od wybrzeży Bretonii we Francji do brzegów Ameryki Północnej.

◆ PREZYDENT Brazylijskiej Federacji Sportu **J. Havelange zaproponował** przeprowadzenie w Brazylii nieoficjalnych mistrzostw świata w piłce nożnej. Turniej ten nazywany przez Brazylijczyków „Małymi Mistrzostwami Świata", będzie rozgrywany według zwykłego systemu, ale uczestnikami jego będą te kraje, które otrzymają zaproszenie od gospodarzy.

◆ 23-LETNI paryżanin **J. Parpelte** ustanowił rekord świata w szybkości na nartach wodnych. Wicemistrz świata z 1969 r. i czterokrotny mistrz Francji osiągnął szybkość 140 km na godzinę.

IMPREZY SPORTOWE

SOBOTA

Godz. 14 — boisko J. W. — mecz piłki ręcznej mężczyzn o mistrzostwo II ligi: WKS Wiarus — Concordia Piotrków.

Godz. 16 — stadion boczny Pogoni — mecz piłki ręcznej mężczyzn o mistrzostwo II ligi: Pogoń — Włókniarz Pabianice.

Godz. 18 — hala SOSTiW — mecz piłki ręcznej kobiet o mistrzostwo I ligi: Pogoń — Otmęt. (a)

Nowy system rozgrywek na piłkarskich MŚ?

KRYTYKA systemu rozgrywek piłkarskich mistrzostw świata, jaka pojawiła się na łamach prasy światowej po ostatnim turnieju w Meksyku spowodowała, że FIFA przygotowuje jego modyfikację. Obecnie zbierane są na ten temat opinie narodowych federacji piłkarskich. Opracowano 3 wariantów, które przedstawiono poszczególnym federacjom z prośbą o wytypowanie, ich zdaniem, najlepszego.

Polski Związek Piłki Nożnej wybrał drugi wariant, pokrywający się z systemem obowiązującym na igrzyskach olimpijskich w Monachium w 1972 r.

Zakłada on, że w mistrzostwach weźmie udział 16 drużyn wyłonionych według limitu ustalonego przez FIFA. Limit ten na igrzyska olimpijskie w Monachium przewiduje dla Europy 4 miejsca, dla Afryki i Azji — po 3, dla USA i Karaibów — 2, dla Ameryki Południowej — 2 oraz dopuszcza obrońcę tytułu mistrzowskiego i gospodarza imprezy.

16 drużyn dopuszczonych do mistrzostw świata walczyłoby w 4 grupach systemem „każdy z każdym" bez rewanżu. Zdobywcy pierwszych i drugich miejsc w poszczególnych grupach awansowaliby do dalszych rozgrywek, w których graliby nadal systemem „każdy z każdym" bez rewanżu w dwóch 4-osobowych grupach. W finale mistrzostw świata spotkaliby się zwycięzcy tych grup, natomiast zdobywcy drugich miejsc walczyliby o brązowy medal.

SYSTEM rozgrywek, którego przyjęcie proponuje PZPN, popierają m. in. federacje piłkarskie ZSRR, NRD, CSRS oraz NRF. Ostateczna decyzja, jaki system obowiązywać będzie na mistrzostwach świata w 1974 r. zapadnie na kongresie FIFA w Atenach w styczniu 1971 r.

POKRÓTCE

DRUGI etap rozgrywanej w Hiszpanii międzynarodowej sześciodniówki motocyklowej, rozegrany został na trasie 300 km prowadzącej drogami gór Guadarrama. W dzisiejszym ciągu 6-osobowe zespoły Czechosłowacji, NRD, NRF, Szwecji i Włoch jadą bez punktów karnych. Na szóstym miejscu jest drużyna Polski — 16 pkt. karnych.

* * *

TEGOROCZNY wyścig kolarski dookoła Meksyku odbędzie się ostatecznie bez udziału reprezentantów Polski. Odbyły się kosztowne przygotowania na zgrupowaniu w Jeleniej Górze, ustalono reprezentacyjną piątkę, ale planowany na 7 bm. odlot za ocean nie doszedł do skutku. Organizatorzy nie dostarczyli na czas biletów lotniczych.

* * *

TOWARZYSKIE międzypaństwowe spotkanie piłkarskie Austria — Francja, rozegrane w Wiedniu, zakończyło się zwycięstwem Austrii 1:0.

* * *

PIŁKARZE Węgier odnieśli zwycięstwo nad Norwegią 2:1 (2:0) w meczu eliminacyjnym grupy II mistrzostw Europy.

* * *

KOSZYKARZE szczecińskiej Pogoni rozegrali w Rydze trzy spotkania, we wszystkich doznając porażek. Pole dwukrotnie przegrali z drużyną Wefa 70:96 i 78:116. Trzeci występ Pogoni w Rydze z miejscowym SKA zakończył się również jej porażką 69:86.

* * *

W SZPITALU w Wallsend zmarł 21-letni zawodowy bokser australijski Rocko Spanja. Do szpitala przywieziono go po walce z Hectorem Thompsonem w której został on znokautowany na 30 sek. przed zakończeniem pojedynku. Spanja był z pochodzenia Jugosłowianinem. Do Australii przyjechał 2,5 roku temu. Jako bokser zawodowy stoczył 13 pojedynków.

W niedzielę - otwarcie V Belferiady

W NAJBLIŻSZĄ NIEDZIELĘ nastąpi otwarcie tradycyjnej, piątej już z kolei Belferiady Nauczycieli, organizowanej przez SOSiT i Okr. Radę Kultury Fizycznej ZO ZMP.

Będzie to rajd turystyczny na trasie Szczecin — Stepnica — Szczecin. Zbiórka uczestników o godz. 8.30 na ul. Małopolskiej, obok WKZZ. Uczestnicy zostaną przewiezieni do Stepnicy autokarami. (a)

Mecz bez udziału publiczności

JAK się dowiadujemy, mecze I ligi kobiet o mistrzostwo piłki ręcznej rozegrane zostaną w sobotę i niedzielę bez udziału publiczności. Partnerem piłkarek ręcznych MKS Pogoń jest doskonały zespół Otmętu.

PIĄTEK
9 PAŹDZIERNIKA

DZIŚ: Ludwika
JUTRO: Franciszka

POGODA

ZACHMURZENIE małe, temp. do 16 st. Wiatry słabe, zmienne.

RADA DNIA

Wybierz się na dzisiejszy, inaugurujący nowy sezon muzyczny, koncert w Filharmonii! W programie — utwory Karłowicza, Bartoka i in. Polecamy!

TEATRY

POLSKI – „Wesele" g. 19.30; sobota: „Jadzia wdowa" g. 19.30; MUZYCZNY – nieczynny; sobota: „Dzwony Kornewilskie" g. 19.

KINA

DELFIN (tel. 468-73) „Słoń Maruda" g. 14; Zestaw filmów „Czołówka" g. 9, 10.45; „Platoon 317" g. 16, 18, 20.30 – ang. od lat 16 (piątek i sobota), w sobotę o g. 22.45 „Ostatni brzeg" – USA; KOSMOS (tel. 353-02) „Mózg" g. 9, 11.15, 13.30, 16, 18.30, 21 – fr.-wł. od lat 14 – panoram. (piątek i sobota); COLOSSEUM (tel. 458-18) „Inwazja potworów" g. 9, 11.15 13.30, 16, 18.30, 21 – jap. od lat 11 – panoram. (piątek i sobota); BAŁTYK (tel. 783-35) „Bandyci w Mediolanie" g. 9, 11.15, 13.30, 16, 18.30, 21 – wł. od lat 16 – panoram. (piątek i sobota); POLONIA (tel. 218-34) „Nowe przygody nieuchwytnych" g. 10.30, 13, radz. od lat 11 – panoram.; „Dziewczyna z pistoletem" g. 15.30, 18, 20.30 – wł. od lat 16 (piątek i sobota); PIONIER (tel. 475-02) „Worek prezentów" g. 9.30 – pol. od lat 7; „Żółta łódź podwodna" g. 10.30, 12.30, 14.30 – ang. od lat 14; „273 dni ponżej zera" g. 16.30; „Dzień oczyszczenia" g. 18, 20 – pol. od lat 14; „Sekrety wiernych żon" g. 22 – wł. od lat 18 (piątek i sobota); MARS – „Album polski" g. 17, 20 – pol. od lat 16 (piątek i sobota); PROMIEŃ – „Lotos" g. 16, 18.10, 20.20 – pol. od lat 14 (piątek i sobota); FALA – „Chłopcy z Placu Broni" g. 17, 19.20 – węg., od lat 11 – panoram. (piątek i sobota); ECHO (Krzekowo) „Gamoń" g. 18 – fr. od lat 11 – panoram.; „Angelika i król" g. 20 – fr. od lat 16 – panoram. (piątek i sobota); SZMARAGDOWE (Zdroje) „Wielka miłość" g. 17.30, 19.30 – fr. od lat 14; sobota: g. 17, 19; „Morderstwo po naszemu" g. 21 – czeski od lat 16 – panoram. MEWA (Zelechowo) „Żywy trup" g. 18 – radz. od lat 16 – panoram. (sobota:) PRZYJAŹŃ (Dąbie) „Paragon gola" g. 17 – pol. od lat 11; „Kobieta jest kobietą" g. 19 – fr. od lat 18 (piątek i sobota); HUTNIK (Stołczyn) „Martwy sezon" g. 17, 19.15 – radz. od lat 16 – panoram. (piątek); BAJKA (Police) „Bitwa o Anglię" g. 17, 19 – ang. od lat 14 – panoram.; sobota: „Królewski urlop" g. 17, 19 – bułg. od lat 14 – panoram.; SYRENKA (Jasienica) „Zwiadowca" g. 18 – radz. od lat 11 – panoram. (piątek); ZATOKA (Nowe Warpno) „Na prawdę wczoraj" g. 18 – pol. panoram. od lat 16 (piątek); OGRODOWE – „Wielka ucieczka" g. 18.15 – USA – od lat 11 – panoram. (piątek i sobota); DERBY – „Angelika i sułtan" g. 18.30 – fr. od lat 16 – panoram. (piątek i sobota); 1 MAJ (Żydowce) „Rzeczpospolita babska" g. 17, 19 – pol. od lat 14; sobota: nieczynne; DAR (Stargard) „Błędne gwiazdy Wielkiej Niedźwiedzicy" g. 18, 20 – wł. od lat 16; sobota: „Zwiec olimpijski" g. 16, 18, 20 – pol. od lat 14; PANORAMA (Stargard) „Morderstwo w południałek" – NRD – od lat 16 – panoram. (piątek i sobota); WISŁA (Goleniów) „Najwięksiejszy wiek" czeski od lat 16; sobota: „I znów z Tobą" węg. od lat 14; GRYF (Gryfino) „Nie ma powrotu Johnny" pol. od lat 16 (piątek); ROBOTNIK (Pyrzyce) „Wspomnienia" kub. od lat 16; sobota: „Za mną kanalie" – NRD – od lat 14 – panoram.; WENUS (Goleniów) – „Nasza zwariowana rodzinka" – g. 17, 19.50 – czeski od lat 14 – panoram. (piątek i sobota).

KLUBY

TPPR – Woj. Pol. 66 – film „Labirynt miłości" g. 18, 20 – radz.

WYDAWCA: Szczecińskie Wydawnictwo Prasowe RSW „Prasa"; REDAKCJA I ADMINISTRACJA: Szczecin, pl. Gołdu Pruskiego 1 ◆ Telefon centrali: 430-21 ◆ Sekretariat redaktora naczelnego: 457-41 ◆ Dział łączności z Czytelnikami: 450-21

Druk: Szcz. Zakł. Graf. N-4

od lat 16 – panoram. (piątek i sobota); PIWNICA – al. Niepodległości 19 – dansing, g. 20 (sobota); SPÓŁDZIELCÓW – Woj. Pol. 20 – Koło Miłośników Teatru i TV g. 10; sobota: dansing g. 20; POCZTYLION – Dworcowa 20 – dansing g. 20 (sobota).

WYSTAWY

MUZEUM – Staromłyńska 27 – Sztuka Pomorza Zachodniego XIII-XVII w.; 25 lat plastyki szczecińskiej; Władztwo Książąt Pomorskich g. 9–16; WAŁY CHROBREGO 3 – Polska nad Bałtykiem przed 1000 lat; Przyroda morska; Gospodarka morska na Pomorzu Zachodnim 1945–1970; Dawna kultura ludowa Pomorza Zachodniego; 800-lecie pieniądza zachodniopomorskiego; Kultura Afryki Zachodniej; Z dziejów monety, kowalstwa i rzemiosł pokrewnych na Pomorzu Zachodnim; Węgierska sztuka współczesna: g. 9–15; ZAMEK – WDK fotografia St. Cieślaka „Kurier zawsze z wami"; wystawy okolicznościowe z okazji III Sejmiku Miłośników Ziemi Szczecińskiej g. 10–18; 13 MUZ – pl. Żołnierza 2 – rysunki Emanuela Messera.

DYŻURY

SZPITALE
CHIR. DZIECIĘCEJ – Wojciecha 7; WEWN. – Arkońska; CHIR. – III Pomorzany; POŁOŻNICZY – Piotra Skargi; PORADNIE: DZIECIĘCA – Jedn. Narodowej 12 – g. 19–7; OGÓLNA – Jedn. Narodowej 12 – całą dobę; STOMATOLOGICZNA – al. Piastów 1 – g. 20–8; NR 2 – Nad Odrą 16 – g. 15–8; NR 13 – Zdroje – g. 19–7; SKÓRNO-WENEROLOGICZNE: H. Pobożnego 14 – g. 8–17; M. Buczka 40/42 – g. 8–17 i 19–7; W. Pola 6 – g. 8–16.30; Nad Odrą 14 – g. 8–18; Kapitańska 3 – g. 8–15; Woj. Pol. 101 – g. 8–17; Bat. Chłopskich 86 – g. 14–16.

SOBOTA
CHIR. DZIECIĘCEJ – Wojciecha 7; WEWN. – Arkońska; CHIR. – II Pomorzany; POŁOŻNICTWO – Pomorzany (poradnie te same co w piątek).

APTEKI
NR 46 (dodatkowo odtrutki i tlen) — Wielka 17 — tel.372-75; NR 7 — 5 Lipca 7 — tel. 443-33; NR 43 — Lelewela 1 — tel. 726-21.

TELEWIZJA

PROGRAM POLSKI

16.25 Program dnia. 16.30 Dziennik TV. 16.40 Dla dzieci „Pora na Telesfora". 17.40 „Nie tylko dla pań". 18.05 Dialogi historyczne. 18.35 Teleturniej „Gramy o telewizor". 19 Magazyn wiejski. 19.20 Dobranoc dzieciom. 19.30 Dziennik TV. 20.05 Film z serii „Szczęście małżeńskie". 20.30 „Kraj". 21.25 Teatr Sensacji „Odsłonięcie". 22.50 Dziennik TV. 23.05 Program na jutro. 23.10 Powtórzenie wykładów Politechniki.

SOBOTA

8.05 Film USA „Dr Jekyl i Mr. Hyde". 9.55 Nauka o człowieku dla klas VIII. 10.55 Geografia dla klas VII. 11.55 Zoologia dla klas VII. 15.15 Program dnia. 15.20 TV kurs rolniczy. 15.55 Poezja radziecka Łotwy. 16.10 „Kronika Szczecińska". 16.30 Dziennik TV. 16.45 Dla młodych widzów „XIV trójmecz harcerski". 17.45 „Na żołnierskim biwaku". 18.25 „Pegaz". 19.20 Dobranoc dzieciom. 19.30 Monitor. 20.20 KIF „Dr Jekyl i Mr. Hyde". 22.10 Dziennik TV. 22.30 „Ballady o miłości". 23.30 Program na jutro.

PROGRAM BERLIŃSKI

14.15 Bułg. film kryminalny „Złoty ząb". 15.50 Omówienie programu. 15.55 Gimnastyka. 16.05 W naszych kinach. 16.25 Film DEFA. 17.55 Wiadomości. 18 Widowisko dla młodzieży. 18.25 Omówienie programu. 18.40 Telereklama. 18.50 Pozdrowienia TV dziecięcej. 19 Telereklama. 19.25 Prognoza pogody, kronika. 20 „Dzikie pisklę". 20.25 Film „Niedorośli". 21.40 Kronika. 21.50 „Elka bokserska".

SOBOTA

8.45 Omówienie programu. 8.50 Gimnastyka. 9 Politechnika TV. 9.30 Kronika. 10.05 Film fr. „Szczęście na jutro". 11.30 „Żołnierze ojczyzny" (3 odc.). 12.10 Wiadomości. 12.50 Teleeklama. 13.15 Politechnika TV. 14 Lekcja j. rosyjskiego. 16.05 Wiadomości. 16.10 Widowisko dla młodzieży. 17 Rytmy 70. 17.45 Wiadomości. 17.50 Sport. 18.45 Omówienie programu. 18.50 Pozdrowienia TV dziecięcej. 19 Telereklama. 19.25 Prognoza pogody, kronika. 20 Film z Kim Novak „W środku nocy". 21.55 Kronika. 22.05 Festiwal piosenki. 23.05 Program sportowy.

RADIO

PROGRAM I

WIADOMOŚCI: 15, 16, 18, 20, 23, 24. 14 Reportaż literacki. 14.20 Suity dawnych tańców. 15.05 „Nocna rozmowa". 15.35 O tym jak podskarbi litewski Ogiński o Ojczyznę żegnał" aud. słowno-muzyczna. 15.45 „Wakacje z Emilem" – dla dzieci. 16.05 Alfa i Omega. 16.15 Popołudnie z młodością. 16.30 Zapowiedź dnia. 16 Audycja Redakcji Publicystyki Młodzieżowej. 18.05 Magazyn muzyki młodzieżowej. 18.45 Zapowiedź dnia następnego. 18.50 Muzyka i aktualności. 19.15 Dobry wieczór zaczynamy. 19.30 Koncert życzeń. 20.25 Znane melodie gra Orkiestra Nicka Perrito. 20.47 Kronika sportowa. 21 Zewsi i o wsi. 21.15 Gra zespół Benona Hardego. 21.25 Pięć minut o wychowaniu. 21.30 „Scherzo amerykańskie" – słuchowisko. 22.13 – UKF. 22 Magazyn studencki. 23.10 O co tu chodzi. 23.15 Z muzyki kameralnej Gabriela Faure.

PROGRAM II

WIADOMOŚCI: 14, 16, 19, 22, 23.50. SERWIS RYBACKI: 18.15, 24.

14.05 Od solisty do orkiestry. 14.45 „Błękitna sztafeta". 15 Koncert z nagrań chóru a cappella Polskiego Radia. 16.20 Z nagrań Edwarda Stankiewicza. 15.35 Z płytoteki rozrywkowej. 16.05 Radioreklama. 16.15 „Navigare necesse est". 16.35 Koncert solistów. 17 Przegląd Aktualności Wybrzeża. 17.15 Sprawy do załatwienia. 17.25 Szczecińskie popołudnie. 18.20 Sonda. 19.15 3 lekcja jęz. angielskiego. 19.30 Transmisja koncertu symfonicznego. 20.10 Dyskusja filmowa. 20.30 D. c. koncertu. 21.23 „Polscy żołnierze" – wiersze. 21.33 Gra orkiestra rozrywkowa. 22.23 UKF. 22.27 Wiadomości sportowe. 22.30 VIII Międzynarodowy Konkurs im. Fryderyka Chopina. 23.30 Audycja Studia Rytm.

PROGRAM III

15 Ani słowa o Morzu Czarnym – gawęda J. Janickiego. 15.10 Byliśmy Niebiesko-Czarnymi. 15.30 Ekspresem przez świat. 15.35 Z kraju Chopina. 15.50 Turniej orkiestr rozrywkowych. 16.15 Nasz rok 70. 16.30 Swawolny wiatr. 16.45 Polskie szlagiery sprzed lat. 17 Ekspresem przez świat. 17.05 Co kto lubi. 17.30 Malgret w pensjonacie. 17.40 Mocny człowiek... w piosence – Fred Buscaglione. 17.55 W królestwie czarów. 18.15 Romanse z ulicy Smyczkowej. 18.30 Ekspresem przez świat. 18.35 Mini-max. 19 „Piękny pan" – Guy Maupassant. 19.30 Mistrzowie batuty. 19.45 Polityka dla wszystkich. 20 Uchem słonia. 20.25 Zapis — reportaż. 20.45 600 sekund dla zespołu Oscara Petersona. 20.55 „Zielone jak „śnieg". 21.05 Wiek jazzu. 21.40 Wokanda wygasłych uczuć. 21.50 Opery tygodnia. 22 Fakty dnia. 22.08 Gwiazda siedmiu wieczorów. 22.15 Trzy kwadranse jazzu. 23 „Po przejściu moim", wiersze. 23.05 Koncert tylko dla melomanów. 23.45 Program na sobotę. 23.50 Na dobranoc śpiewa M. Kossowski. 24 Wiadomości Radia ONZ. 0.05 Hymn – koniec audycji.

SOBOTA

PROGRAM I

SERWIS RYBACKI: 7.15, 12.20, 18.15, 24.

7.17 Informacje na dzień dobry. 7.50 Muzyka na życzenie. 8.35 „Nasze spółkania". 9 Utwory Edwarda Griega. 9.35 Rep. red. społecznej. 9.55 Koncert rozrywkowy. 10.25 Teatr PR „Barwy namiętności". 11.12 Zespoły rozrywkowe. 11.25 Utwory W. A. Mozarta. 12.05 Radioreklama. 12.35 „Wiaro". 12.50 Koncert życzeń. 13.40 Mistrzowie pięknego słowa. 14.05 Sylwetki piosenkarzy radzieckich. 14.30 Antykwariat z kuranttem. 14.45 „Błękitna sztafeta". 15 Amatorskie zespoły przed mikrofonem. 15.25 „Czytamy Ruch Muzyczny". 15.50 „O czym pisze prasa literacka". 16.05 Muzyka krajów nadbałtyckich. 16.30 „Mówi prof. Zaremba". 16.40 „Ze światowej estrady". 17 Przegląd aktualności Wybrzeża. 17.15 „Nasze sprawy". 17.25 Koncert popołudniowy. 18.20 „Widnokrąg". 19 Echa dnia. 19.15 Lekcja j. francuskiego. 19.31 „Matysiakowie". 20.01 Recital tygodnia. 20.45 Program w opr. A. Marianowicza. 21 „Wesoły kramik". 21.26 „Od żółtych kalendarzy do Mondo Cane". 21.46 Muzyka taneczna. 22.35 VIII Międzynarodowy konkurs im. Fr. Chopina. 0.05–3.00 Program nocny

PROGRAM II

WIADOMOŚCI: 8, 10, 12.05, 15, 16, 18, 18.30, 20, 23, 24.

8.05 Red. społeczna. 8.10 Mozaika muzyczna. 9.45 Koncert życzeń. 9 Mazowieckie dźwięki — dla klas III–IV. 9.20 „Cyrk przebojów". 10.05 „Trzech w linii prostej". 10.25 Duety operowe. 10.50 Aurea prima. 11 Dla klas VIII „Zegarek pana Gugenmosa". 11.30 Gra ork. mandolinistów. 11.49 Program dla rodziców. 12.25 „Więcej, lepiej, taniej". 12.45 Rolniczy kwadrans. 13 Słuchowisko „Wdech, dwa, wdech, wydech". 13.20 Pieśni i tańce ludowe zespołów NRD. 13.40 Rytmy i melodie dla wszystkich. 14 „Czy znasz tę książkę". 14.30 Przekrój muzyczny tygodnia. 15.05 Błękitna sztafeta. 15.45 Dla dzieci „Wakacje z Emilem". 16.05 Popołudnie z młodością. 16.30 Spacer po wydarzeniach. 17 Red. Publ. Młodzieżowej. 18.05 — Lista przebojów Studia „Rytm". 19.15 Dobry wieczór – zaczynamy. 19.30 Wędrówki muzyczne po kraju. 20.25 Koncert piosenek wojskowych. 21 Program z dywanikiem nr 117. 22.05 Konkurs im. Fr. Chopina. 23.10 W tanecznym rytmie.

PROGRAM III

7.50 Mikrorecital Marty Mirskiej. 8.05 Instrumenty zamiast głosów. 8.30 Ekspresem przez świat. 8.35 Muzyczna pocztą UKF. 9 „Malgret w pensjonacie". 9.10 Między menuetem a twistem. 9.30 Nasz rok 70. 9.45 Turniej orkiestr rozrywkowych. 10.15 Z kraju Chopina. 10.30 Ekspresem przez świat. 10.35 Wszystko dla pań. 11.45 „Anna Karenina". 12.25 Koncert muzyki uniwersalnej. 13. „Na gdańskiej antenie". 15 „Najdziwniejsze spotkanie". 15.20 „Teatrzyki i kabarety starej Warszawy". 15.35 „Obrazki i nie tylko". 15.50 Mistrzowie piosenki. 16.15 Nasz rok 70. 16.30 Ballady przez wieki. 17 Ekspresem przez świat. 17.05 Quodlibet – czyli co kto lubi. 17.30 „Malgret w pensjonacie". 17.40 Klub Grającego Krążka. 18.20 Antologia literatury muzycznej. 18.30 Ekspresem przez świat. 18.35 Piosenki z „włoskiego buta". 19 „Naokoło świata". 19.15 Powracająca melodyjka. 20 Klub Grającego Krążka. 20.15 Od zachodu do wschodu słońca. 20.35 Gra Jacek Mikuła. 20.50 Kołysanka na bębnie. 21.20 900 sekund z Iwanem Bobrowem. 21.35 Big bandy wciąż nowe. 21.50 Opera tygodnia. 22 Fakty dnia. 22.08 Gwiazda siedmiu wieczorów. 22.15 „Piękny pan". 22.45 Ballady i romanse. 23 „Po przejściu moim". 23.05 Wieczorne spotkanie. 23.50 Melodia na dobranoc.

SPRZEDAŻ

WÓZEK dziecięcy, głęboki sprzedam. Szecin, Boh. Getta Warszawskiego 15/26. 10764-G

FUTRO łapki karakułowe, nowe sprzedam. Tel. 473-72. 10773-G

MŁODĄ klacz i wózplatformę sprzedam. Trzebież, ul. WOP 61. 10776-G

FIKUSA dużego, dekoracyjnego sprzedam. Unisławy 2/43. 10784-G

TANIO sprzedam nową pierzynę, kuchnię węglową westfalkę, kredens kuchenny, radio oraz różne meble. Tel. 754-25. 10785-G

WÓZEK dziecięcy, uniwersalny, stan b. dobry sprzedam. Niedziałkowskiego 17/4. 10787-G

PIANINO „Lubin", stan idealny tanio sprzedam. Oferty Biuro Ogłoszeń Szczecin pod 10800.

NOWĄ „Warszawę" 224 sprzedam. Krystyna Wiśniewska, Stargard Szczec., Płatnerzy 1e/2. 111-P

PIESKI pekińczyki sprzedam, tel. 262-61. 10806-G

PSA myśliwskiego rasy seter gordon z rodowodem, po rodzicach użytkowych sprzedam. Lubeckiego 34/1. 10807-G

LOKALE

MARYNARZ z żoną po szukuje nieumeblowanego pokoju z używalnością kuchni, przy kulturalnej rodzinie, najchętniej z c.o. Oferty Biuro Ogłoszeń Szczecin pod 11047.

3 POKOJE z kuchnią, kwaterunkowe w Skolwinie zamienię na dwa małe względnie półtora. Zgłoszenia: ul. Inwalidzka 1/3 od godz. 16. 10742-G

MAŁŻEŃSTWO bezdzietne poszukuje pokoju u samotnej pani w zamian zapewni opiekę. Oferty Biuro Ogłoszeń Szczecin pod 10745.

DWA pokoje z kuchnią lub pokój z kuchnią w Nakle n. Notecią koło Bydgoszczy zamienię na podobne w Szczecinie. Wiadomość: Szczecin, Powstańców 35, Piekarnia. 10747-G

LEKARKA poszukuje pokoju. Oferty Biuro Ogłoszeń Szczecin pod 10751.

POKÓJ odnajmę panience. Śląska 21/8. 10760-G

DWA mieszkania 1-pokojowe, nowe budownictwo zamienię na jedno mieszkanie 3- lub 2-pokojowe, równorzędne. Oferty Biuro Ogłoszeń Szczecin pod 10763.

PRACUJĄCE rodzeństwo poszukuje pokoju w zamian zaopiekuje się starszą osobą. Oferty Biuro Ogłoszeń Szczecin pod 10765.

2 POKOJE z kuchnią, telefon, kwaterunkowe w Szczecinie zamienię na równorzędne w Olsztynie. Oferty Biuro Ogłoszeń Szczecin pod 10770.

ODNAJMĘ pokój młode mu panu. Al. Piastów 75/11. 10775-G

POKÓJ z oszkloną werandą z używalnością kuchni i łazienki w willi 2-rodzinnej, kwaterunkowej w Koszalinie zamienię na kawalerkę w Szczecinie. Wiadomość – Szczecin, tel. 721-74 godz. 7–16. 10774-G

POKÓJ z osobnym wejściem, c.o., odnajmę. Orzeszkowej 14 m. 4 od godz. 17–19. 10777-G

MIESZKANIE spółdzielcze 2 pokoje, kuchnia i łazienka zamienię na większe 3 lub 4 pokoje, kuchnia i łazienka. Szczecin, Wielka 36/11. 10786-G

ŚWIDNICA – 2 pokoje, kuchnia, łazienka i garaż, II p. zamienię na podobne w Szczecinie. Wiadomość: Szczecin, al. Piastów 66/19. 10788-G

2 POKOJE, 22 i 14 m kw., kuchnia, wygody, c.o. etażowe zamienię na mniejsze, c.o. Tel. 385-50. 10796-G

POSZUKUJĘ pokoiku. Udzielę korepetycji – zakres szkoły średniej. Tel. 222-75. 10801-G

M-2 w nowym budownictwie zamienię z pracownikiem PKP na większe, spółdzielcze. Oferty Biuro Ogłoszeń Szczecin pod 10802.

KOMFORTOWE mieszkanie 1-pokojowe z nowego budownictwa, telefon zamienię na 2- lub 3-pokojowe. Oferty Biuro Ogłoszeń Szczecin pod 10809.

ZGUBY

MARIA BRYŁA, Elżbieta Worsztynowicz i Zofia Zieżuła zgubiły legitymacje studenckie PS. 10766-G

7.X.70 około godz. 12 na go znalazcę proszę o Golęcinie lub w tramwa skontaktowanie się pod ju linii „8" zgubiono ze- tel. 396-22. 10733-G garek „Glashuette". Pro- **ZNALEZIONO** pienią- szę o wiadomość za wy dze. Odebrać: Potulicka nagrodzeniem pod tel. 1 a/1. 10731-G

PRZYBŁĄKAŁA się suki. Do o- 231-71. 10757-G

SKRADZIONO bilet wol czka rasy bokser. Do o- nej jazdy nr 481 relacji debrania: Szczecin, No- Szczecin – Świnoujście cznickiego 39/2 po godz. wydany przez PP 15. 10730-G

KAZIMIERZ BARTOSZEWICZ zgłasza zagubienie **PAN** w brązowym płasz nie przepustki portowej czu, który w dniu 4.X. nr 13836. 10727-G br. między godz. 14 a **SKRADZIONO** dowód 14.30 na ul. Brodzińskie- legalizacji i dowód tak- go (Pogodno) podniósł sometru taksówki nr czarną, małą torebkę z 283 na nazwisko Jan ważną zawartością, pro- Klimek. 10726-G szony jest o skontakto- **ZGUBIONO** leg. stuwanie się za wynagro- dencką wydaną przez dzeniem pod adresem: Politechnikę Szczeciń- Rostworowskiego 37/5, ską na nazwisko Edhub tel. 708-33. 10778-G ward Dmytrów. 10713-G

ZE STATKU m/s „Pod- **ZBIGNIEW DZIOB** zgubiał legitymację studencbiał „Misiu". Pies jest ką wydaną przez Polbardzo przywiązany do technikę Szczecińską. swojego pana. Uczciwe- 10557-G

6 października 1970 roku zmarł nagle nasz nieodżałowany kolega

Andrzej Żywicki

artysta - malarz, członek Związku Polskich Artystów - Plastyków.

RODZINIE ZMARŁEGO

wyrazy głębokiego współczucia

składa

Zarząd Okręgu Związku Polskich Artystów - Plastyków, Redakcja Morska WAG oraz koleżanki i koledzy.

KOLEDZE

WOJCIECHOWI FRĄCZCZAKOWI

zawodnikowi SPN MKS „Pogoń" w Szczecinie
wyrazy głębokiego współczucia z powodu śmierci

Matki

składa

Morski Klub Sportowy „POGOŃ" SZCZECIN

Tow. HENRYKOWI LESZCZYŃSKIEMU

I Sekretarzowi Podstawowej Organizacji Partyjnej
wyrazy szczerego współczucia z powodu zgonu

Matki

składają

Podstawowa Organizacja Partyjna, Rada Zakładowa, Dyrekcja, koleżanki i koledzy ze Szczecińskiego Przedsiębiorstwa Obrotu Produktów Naftowych CPN w Szczecinie.

6 października 1970 r. po długich i ciężkich cierpieniach zmarła nasza najukochańsza i niezapomniana żona i matka

ś. p.

Salomea Józefa Rosenberg

z domu Koźlik

Wyprowadzenie zwłok 10 października 1970 r. o godz. 14 z kościoła Św. Krzyża przy ul. Wieniawskiego na Cmentarz Centralny,
o czym zawiadamiają w smutku pogrążeni

MĄŻ, SYN i RODZINA

8 października 1970 roku zmarła po długich cierpieniach

Stanisława Dmochowska

przeżyła lat 80.

RODZINA

Co nowego na Bramie Portowej?

Dobra koordynacja prac na ul. Dworcowej i Wielkiej

OD UBIEGŁEJ SOBOTY zamknięta została dla ruchu samochodowego lewa strona jezdni ul. Wielkiej, a autobusy komunikacji miejskiej linii 55, 56 i 66 jeżdżą obecnie przez ul. Sołtysią i ul. Farną do pl. Hołdu Pruskiego.

PRZYCZYNĄ częściowego zamknięcia ulicy są **prace przy układaniu rurociągu c.o,** który przetnie prostopadle ul. Wielką. Na razie brygady Wojewódzkiego Przedsiębiorstwa Robót Komunalnych wykonują wykop jedynie po jednej stronie jezdni. Od piątku, kiedy to nastąpić ma przywrócenie ruchu tramwajowego na ul. Dworcowej, prace obejmą teren pod torowiskiem, a na stępnie teren po drugiej stronie ul. Wielkiej.

JEDNOCZEŚNIE zakończone zostały prace przy budowie odcinka przebiegającego pod jezdnią ul. Dworcowej oraz odcinka, który poprowadzi w przyszłości ciepło w rejon al. 3 Maja i al. Piastów. Pod jezdnią i torowiskiem ul. Dworcowej przeprowadzone zostały w ostatnich dniach również rurociągi, które w razie potrzeby (usuwanie awarii, prace konserwacyjne) użyte zostaną do odwodnienia.

TAK WIĘC, mamy do odnotowania pozytywne zjawisko, polegające na właściwej koordynacji prac między przedsiębiorstwami zatrudnionymi przy przebudowie węzła komunikacyjnego Brama Portowa, a wykonawcami inwestycji cieplowniczej. Wszystkie rozkopy jezdni ul. Dworcowej zostały przeprowadzone w krótkim czasie, gdy ulica ta była zamknięta dla ruchu w związku z pracami modernizacyjnymi w obrębie tutejszego węzła komunikacyjnego. Podobnie będzie się miała rzecz w przypadku ul. Wielkiej, jakkolwiek tutaj już nieco wcześniej przystąpiono do prac.

Należałoby też podkreślić sprawną organizację prac w wykonaniu WPRP, mimo niespodzianek, jakie spotykano podczas wykonywania wykopów (inne niż na planie położenie elementów uzbrojenia podziemnego). Pod jezdnią ul. Dworcowej trzeba było np. ominąć kanał burzowy. (tawo)

KURIEREM PO MIEŚCIE

ZA MAŁO ŚWIATŁA

◆ ALEJA Wojska Polskiego na odcinku od ul. Wawrzyniaka do placu Lenina jest bardzo źle oświetlona. Słabe lampy błyskają jedynie między gałęziami drzew z jednej strony ulicy.

JAK SADZIĆ DRZEWKA OWOCOWE?

◆ W NIELADA kłopocie znaleźli się właściciele ogródków przydomowych, chcący obecnie zasadzić młode drzewka owocowe. W żadnej księgarni nie można kupić broszurek przystępnie wyjaśniających tajniki sadownictwa.

NIE DOKOŃCZONY OGRÓDEK

◆ JESIENIĄ 1969 roku przystąpiono do budowy ogródka jordanowskiego przy ul. Mont willa. Zlikwidowano stare, ale jeszcze dobre urządzenia zabawowe; zwieziono piasek, cegły deski na nowe urządzenia, wykonano częściowo ogrodzenie i na tym się skończyło. A dzieci dalej czekają na miejsce do zabaw.

CZYTELNICY SKARŻYLI SIĘ NA...

...godziny otwarcia punktu sprzedaży „Ruch" u zbiegu ulic Dubois i Parkowej. Kiosk jest otwierany późnym rankiem a zamykany – wcześnie, niekiedy już o godz. 16.

...bardzo niebezpieczny zakręt na ul. Lipowej. Jest on szczególnie groźny przy mokrej nawierzchni dla motocyklistów. (jas)

Goście z Nauen

10 PAŹDZIERNIKA do Szkoły Podstawowej nr 26 w Szczecinie zawitają niecodzienni goście. Będzie to delegacja młodzieży i wychowawców z Nauen (NRD). W czerwcu dzisiejsi gospodarze złożyli podobną wizytę naszym sąsiadom zza miedzy. Nawiązane kontakty i przyjaźnie wzmożone zostaną poprzez liczne spotkania i wspólne wycieczki, wzbogacone będą wymianą doświadczeń pedagogicznych między kadrą nauczycielską. W czasie krótkiego, bo czterodniowego pobytu, delegacja zwiedzi również gród Gryfa, uda się na wycieczkę statkiem do Międzyzdrojów, Świnoujścia a także do Kołobrzegu. Zaznaczyć należy, że chłopcy i dziewczęta z NRD każdą wolną, od planowanych imprez, chwilę spędzać będą w towarzystwie swoich szczecińskich rówieśników, którzy zapewnili im noclegi i posiłki w rodzinnych domach.

Warto jeszcze wspomnieć, że młodzież Szkoły Podstawowej nr 26 bardzo starannie przygotowała się do tego spotkania. M. in. zwrócono się o materiały do Ośrodka Informacyjno-Propagandowego NRD w Warszawie. Młodzież z pomocą nauczycieli przygotowała liczne gazetki, zawiesiła elementy dekoracyjne i propagandowe. Wiele z tych materiałów nadesłanych przez wspomniany Ośrodek pozostanie w klasach na stałe by przypominać i zbliżać wszystkim uczniom ojczyznę ich przyjaciół z Nauen.

Gościom z Nauen i naszej młodzieży życzymy przyjemnych wrażeń i wspomnień.

(tur)

„Krypta" wznowiła działalność

PRZED kilkoma dniami zainaugurowano nowy sezon cieszącego się dużą sympatią szczecińskich widzów Teatru „Krypta", którego kierownictwo artystyczne objęła aktorka PTD — Ewa Kołogórska. Przypominamy, że spektakle tego Teatru Małych Form prezentowane są dwa razy w tygodniu, w każdą niedzielę i poniedziałek. Odbyły się już dwie premiery.

W nadchodzącą niedzielę 11 bm. o godz. 23 zobaczymy sztukę Hartmana von Aue pt. **„Historia o dobrym grzeszniku"** (przedstawienie dozwolone od lat 18) natomiast w poniedziałek 12. bm. o godz. 19 prezentowany będzie monodram zatytułowany **„Obrona Sokratesa"** przygotowany wg tekstów Platona. Wykonawcą monodramu jest aktor PTD — Jerzy Ernz. (ru)

Komunikaty MO

◆ KOMENDA Miejska MO prowadzi śledztwo w sprawie **zabójstwa Jadwigi Karczewskiej.** W związku z tym wynikła konieczność przesłuchania kierowców taksówek zarobkowych którzy przewozili w nocy z 29 na 30 sierpnia br. (w godz. od 2 do 4 nad ranem) jakkolwiek osoby na ul. Krasińskiego 99. Kierowcy ci proszeni są o przybycie do KM MO ul. Kaszubska 35, pok. 38, względnie skontaktowanie się telefoniczne na nr tel. 381-40 lub 997.

* * *

◆ KOMENDA Miejska MO zwraca się z prośbą do konsumentów, którzy w nocy z soboty na niedzielę (29 na 30 sierpnia) przebywali w restauracji „Żeglarska" i zajmowali stoliki od nr 18 do 25 (sala przy orkiestrze), aby zgłosili się telefonicznie lub osobiście w KM MO przy ul. Kaszubskiej 35, pok. 45, tel. 381-40 lub 997.

Koncert inauguracyjny w Filharmonii

DZIŚ, 9 bm. o godz. 19.30 i w sobotę 10 bm. o godz. 18 w sali Państwowej Filharmonii Szczecińskiej odbędą się koncerty inaugurujące sezon koncertowy 1970/71. Wystąpi w nich najlepszy baryton polski **Andrzej Hiolski,** który wykona „Sonety miłosne" Bairda. Ponadto w programie: „Serenada na smyczki" M. Karłowicza oraz Koncert na orkiestrę Beli Bartoka. Orkiestrą dyrygować będzie **Józef Wilkomirski.** (j)

NA ZDJĘCIU: Naczelnik ZHP hm PL St. Bogdanowicz wręcza red. Wituszyńskiemu dyplom hm PL „Za długoletnią pracę instruktorską". Foto: St. Cieślak

Z okazji jubileuszu „Kuriera"

Spotkanie kolegium „Harcerskiego Tropu" z władzami ZHP

WCZORAJ w Komendzie Zachodnio-Pomorskiej Chorągwi ZHP odbyło się spotkanie przedstawicieli Głównej Kwatery ZHP i naszej Chorągwi z Naczelnikiem ZHP hm PL St. Bogdanowiczem na czele, z członkami kolegium dodatku „Kuriera" — „Harcerskiego Tropu", któremu od 6 lat, tj. chwili jego powstania, przewodzi redaktor naczelny „Kuriera" Zdzisław Czapliński.

SPOTKANIE urządzono z okazji 25-letniego jubileuszu „Kuriera Szczecińskiego". Udział w nim wzięli m. in.: dyrektor Działu Redakcyjnego ZG RSW Prasa W. Dobski, sekretarz Wojewódzkiej Rady Przyjaciół Harcerstwa E. Sikora oraz naczelni redaktorzy centralnych pism harcerskich. Przybyłych serdecznie powitał Komendant Chorągwi Zachodnio-Pomorskiej hm Piotr Łapa. Okolicznościowe przemówienie wygłosił Naczelnik ZHP, dziękując zespołowi „Harcerskiego Tropu" za to, że nie szczędzi sił i czasu w krzewieniu idei ZHP, pierwszej w życiu dziecka organizacji społecznej, przysposabiającej go do życia w społeczeństwie.

Dziękując naczelnikowi za słowa uznania, redaktor naczelny „Kuriera" przypomniał, iż wzajemne współdziałanie naszej redakcji i harcerstwa nie ogranicza się do redagowania „Harcerskiego Tropu". Wspólnie od lat organizujemy takie imprezy jak: „Jacy jesteśmy, jakimi chcemy być" i wiosenne „Karnawały Młodości" w Parku Kasprowicza. Z. Czapliński zapewnił władze ZHP o niezmiennej sympatii zespołu redakcji „Kuriera" do ZHP, wywodzącej się zresztą z sympatii jaką związek ten otaczają szczecińskie władze i społeczeństwo.

Miłym akcentem wczorajszego spotkania było wręczenie naszemu koledze, red. Edwardowi Wituszyńskiemu, od 25 lat pracującemu w szczecińskim ZHP, dyplomu harcmistrza Polski Ludowej. Red. Wituszyński jest siódmym instruktorem harcerskim w naszym województwie, posiadającym ten najwyższy stopień harcerski, nadany mu przez Główną Kwaterę ZHP.

PS. Przy okazji prostujemy nieścisłość, dotyczącą przyznania „Harcerskiemu Tropowi" krzyża „Za zasługi dla ZHP". Jesteśmy t r z e c i ą, a nie d r u g ą jak podaliśmy, gazetą szczycącą się posiadaniem tego najwyższego odznaczenia harcerskiego. W ostatnich dniach, otrzymaję tygodnik społeczno-wychowawczy ZHP „Motywy".

Notatnik szczeciński

◆ KOLEJNE zebranie członków i sympatyków szczecińskiego oddziału Towarzystwa Miłośników Kaktusów odbędzie się w sali projekcyjnej Zamku w niedzielę 11 bm. o godz. 11.

W Klubie „13 Muz"

Rysunki satyryczne E. Messera

AKCENTEM zamykającym cykl imprez, urządzonych z okazji srebrnych godów naszej gazety, było otwarcie wystawy rysunków satyrycznych szczecińskiego artysty - plastyka Emanuela Messera. Na inaugurację ekspozycji przybyli: przewodniczący Komitetu Obchodów XXV-lecia „Kuriera Szczecińskiego", kierownik Wydziału Propagandy KW PZPR Jan Bogutyn, liczni przedstawiciele szczecińskiego środowiska twórczego, w tym wielu artystów plastyków z prezesem oddziału ZPAP Sławomirem Lewińskim.

Otwarcia wystawy dokonał redaktor naczelny „Kuriera Szczecińskiego" Zdzisław Czapliński, który w serdecznych słowach przypomniał, iż popularny w naszym środowisku E. Messer od 25 lat związany jest z „Kurierem", publikując swe prace na jego łamach.

Prezentowane na ekspozycji rysunki satyryczne przypominają minione chwile, gdyż są to prace archiwalne, które przed laty Czytelnicy oglądali na szpaltach gazet. Zachęcamy do zwiedzania tej niecodziennej wystawy, czynnej w Klubie Związków i Stowarzyszeń Twórczych „13 Muz". (ru)

Niemałe osiągnięcia, sporo do zrobienia

Spotkanie opiekunów spółdzielni uczniowskich

KILKUNASTOLETNIĄ TRADYCJĘ ma spółdzielczość uczniowska w wojew. szczecińskim. Pierwsze sklepiki w szkołach powstały w 1958 roku m. in. w Dobrzanach, Chociwlu, Szkole nr 1 w Szczecinie oraz szczecińskim Technikum Handlowym.

OBECNIE jest ich już 247 i skupiają 16 480 uczniów — spółdzielców. Rokrocznie wypracowują one wcale niemałe zyski. W ub. roku szkolnym — 400 tys. zł 20 proc. rocznych zysków idzie do kas spółdzielni, a prawie za całą resztę organizowane są uczniowskie wycieczki i imprezy. Niektóre ze sklepików zajmują się też produkcją. Np. „Biedronka" w Szczecinie-Dąbiu powiela skrypty z zakresu rachunkowości rolnej, a „Jacek i Agatka" w Kartlewie (pow. Goleniów) hoduje róże. 40 sklepików szkolnych prowadzi akcję dożywiania, a więc oferują m. in. tradycyjną szklankę mleka czy też herbaty.

O tych i innych osiągnięciach spółdzielczości uczniowskiej mówiono ostatnio na spotkaniu opiekunów sklepików szkolnych w stargardzkim klubie WSS, w którym udział wzięli m. in.: kurator Okręgu Szkolnego Z. Szydłowski, prezes ZO ZNP J. Jochnia, wiceprezes WSS „Społem" H. Detke oraz przewodniczący Wojewódzkiej Komisji Spółdzielni Uczniowskich J. Piłat. Na spotkaniu mówiono o konieczności zacieśnienia współpracy między WKSU a WSS, prowadzenia w większej niż dotychczas liczbie spółdzielni akcji dożywiania uczniów itd. (stan)

Kronika wypadków

DZIŚ nad ranem do dyżurnej kliniki PAM przewieziono zatrutych czadem troje mieszkańców podszczecińskiej wsi Uniemyśl: małżeństwo K. oraz ich 8-miesięcznego syna Jacka. Rodzice, po konsultacji, wrócili do domu, stan dziecka wymaga jednak kuracji szpitalnej.

POMIĘDZY Kamieniem a Szczecinem wywrócił się — z przyczyn na razie nie ustalonych — ciągnik „Zetor—Major" nr rej. MH 0775. Kierowca, Wojciech Stawowy, nie zdołał w porę zeskoczyć z siodełka, został przygnieciony ciągnikiem i poniósł śmierć na miejscu.

WE WSI Karniewo, pow. Pyrzyce, podczas koszenia silosokombajnem na polu miejscowego PGR kukurydzy, wpadła pod kombajn, prowadzony przez Jana Króla, jego 4-letnia córka Mirosława, którą ojciec zabrał ze sobą na pole. Dziewczynka doznała tak ciężkich obrażeń, iż w kilka minut po wypadku zmarła.

POGOTOWIE wypadkowe KM MO odnotowało wczoraj 6 kolizji drogowych. M. in. o godz. 17.20 u zbiegu al. Wyzwolenia i ul. Jacka Malczewskiego, prowadzony przez Jana B. samochód „Syrena" MS 5156 zajechał drogę i zderzył się z inną „Syreną", nr rej. MS 2381. Winny nieostrożnej jazdy Jan B. będzie, za spowodowanie wypadku odpowiadał przed kolegium. (ap)