POMORSKA I MIEJSKA BIBLIOTEKA PUBLICZNA w Szczecinie

WTOREK, 21 LUTEGO 1978 ROKU WYD. AB

Kurier Szczeciński

26·IV·1945 NIE RZUCIM ZIEMI SKĄD NASZ RÓD

Nr 42 (10 321) Rok założenia 1945 Cena 1 zł

Okręg Rostock — woj. szczecińskie

Podpisano umowę o współpracy

WCZORAJ w gmachu Urzędu Wojewódzkiego w Szczecinie podpisana została umowa o współpracy w roku 1978 pomiędzy okręgiem Rostock w NRD a województwem szczecińskim. Umowę podpisali: ze strony NRD — przewodniczący Rady Okręgu, Willi Marlow, ze strony polskiej — wojewoda szczeciński, Jerzy Kuczyński.

Umowa precyzuje założenia i formy współpracy w dziedzinie m. in. kultury i sztuki, ochrony zdrowia, gospodarki wodnej i ochrony środowiska, rolnictwa i gospodarki żywnościowej.

Wysokie odznaczenie dla L. Breżniewa

MOSKWA PAP. Na Kremlu odbyła się uroczystość wręczenia sekretarzowi generalnemu KC KPZR, przewodniczącemu Prezydium Rady Najwyższej ZSRR, przewodniczącemu Rady Obrony ZSRR, marszałkowi Związku Radzieckiego — Leonidowi Breżniewowi Orderu Zwycięstwa — za ogromny wkład w zwycięstwo narodu radzieckiego i jego sił zbrojnych w wielkiej wojnie narodowej, za wybitne zasługi w zmacnianiu zdolności obronnych Związku Radzieckiego, za opracowanie i konsekwentną realizację pokojowej polityki zagranicznej państwa radzieckiego, polityki która zapewnia rozwój kraju w warunkach pokoju.

Order Zwycięstwa został ustanowiony dekretem Prezydium Rady Najwyższej ZSRR bezpośrednio po zakończeniu II wojny światowej. Liczba osób udekorowanych tym orderem nie przekroczyła dziesięciu; znaleźli się wśród nich zarówno radzieccy, jak i alianccy dowódcy wojskowi.

Zakończono zdjęcia do „Blokady"

MOSKWA PAP. W wytwórni „Lenfilm" zakończono zdjęcia do czteroodcinkowego filmu „Blokada", pokazującego jeden z najbardziej dramatycznych okresów historii Leningradu — trwającej 900 dni obrony miasta przed hitlerowcami w czasie II wojny światowej. Film został nakręcony według powieści Aleksandra Czakowskiego pod tym samym tytułem.

Jutro Wojewódzka Konferencja Sprawozdawczo-Wyborcza PZPR w Szczecinie

JUTRO, 22 bm. odbędzie się w Szczecinie Wojewódzka Konferencja Sprawozdawczo-Wyborcza PZPR.

Delegaci reprezentujący około 68 tys. członków i kandydatów partii w wojewódzkiej organizacji PZPR ocenią realizację zadań społeczno-gospodarczych i organizacyjnych wynikających z uchwał VII Zjazdu partii w rozwoju Pomorza Zachodniego. Wojewódzka Konferencja Sprawozdawczo-Wyborcza wytyczy też program i kierunki działania na najbliższą przyszłość w świetle ustaleń II Krajowej Konferencji PZPR oraz wybierze nowe władze wojewódzkiej organizacji partyjnej.

Sztorm przerwał połowy na Bałtyku

SŁUPSK PAP. Sztorm jaki rozszalał się na Bałtyku zmusił flotę ponad 80 kutrów rybackich z Ustki i Łeby do schronienia się w portach. Ostatnie jednostki powróciły z morza dziś nad ranem pokryte warstwą obmarzającego lodu.

OD DZIŚ wstrzymana została nawigacja statków na Odrze na całej ponad 600-kilometrowej trasie od Gliwic do Szczecina. Na górnym i środkowym biegu rzeki jest gęsta kra, a od ujścia Warty Odra stanęła skuta lodem. Natomiast w porcie i na torze wodnym ruch statków odbywa się bez zakłóceń.

Polska — Hiszpania

Perspektywy rozwoju wymiany handlowej

WARSZAWA PAP. Powojenne kontakty handlowe między Polską a Hiszpanią nabrały większego rozmachu w latach siedemdziesiątych. Zaznaczył się jednocześnie większy wzrost polskiego eksportu do tego kraju niż importu z Hiszpanii. W latach 1971—75 wzajemne obroty handlowe wzrosły ponad 4,5 raza — do sumy 182,7 mln dol.

W 1977 r. sprzedaliśmy do Hiszpanii towary o wartości ok. 109 mln dol., a dokonaliśmy tam zakupów na sumę ok. 81 mln dolarów. Głównym artykułem wywozowym, tak jak i w latach poprzednich, był węgiel, który stanowił 75 proc. wartości całego polskiego eksportu do Hiszpanii. Poza węglem, liczącymi się pozycjami naszego wywozu były produkty chemiczne, tekstylia, tarcica, maszyny rolnicze i ciągniki.

STRUKTURA polskich zakupów w Hiszpanii jest znacznie bardziej zróżnicowana. Importujemy z tego kraju przede wszystkim spore ilości wyrobów hutniczych. Stanowią one około połowę całości zakupów. Udział wyrobów przemysłu elektromaszynowego w naszych zakupach w Hiszpanii przekracza 20 proc. i w ciągu bieżącego i przyszłego roku znacznie się zwiększy. Wiąże się to m. in. z zakupem w Hiszpanii bazy kontenerowej o wartości ponad 15 mln dol. Hiszpania jest również dostawcą do Polski maszyn tekstylnych.

Polscy eksperci handlu zagranicznego uważają, że wzrost wzajemnych obrotów z Hiszpanią jest nie tylko możliwy, ale byłby bardzo korzystny dla obu partnerów. Jednak dość wąski asortyment towarowy naszego eksportu do Hiszpanii wynika w dużym stopniu z utrudnień, jakie napotykają niektóre polskie branże na tamtejszym rynku. Chodzi m. in. o stosowanie ograniczeń ilościowych w odniesieniu do niektórych polskich wyrobów, zwłaszcza zaś przemysłu elektromaszynowego.

Trzeba dodać, że hiszpańscy eksporterzy nie napotykają na żadne przeszkody na polskim rynku. Wielkość ich eksportu do Polski limitowana jest jedynie zapotrzebowaniem, ceną, jakością towaru, terminem dostawy i warunkami płatności.

STYCZNIOWA sesja polsko-hiszpańskiej międzyrządowej komisji mieszanej pozwoliła obu stronom wysunąć swoje argumenty i uwagi nt. warunków i perspektyw wzajemnego handlu. Zgodzono się m. in. że w interesie obu krajów leży wspólne występowanie na rynkach trzecich. Określono też branże, w których kooperacja powinna okazać się możliwa i wzajemnie korzystna.

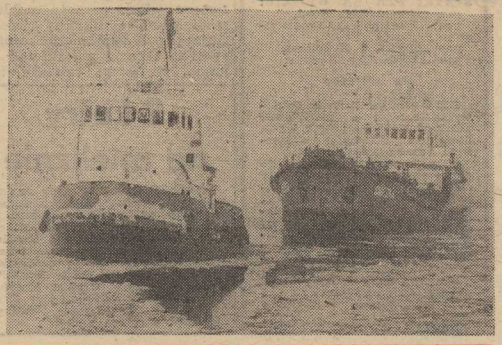

Po premierze „Akcji pod Arsenałem"

„Kurier" rozmawia z Janem Łomnickim

26 MARCA 1943 ROKU. Wszyscy są w pogotowiu. „Wesoły" przekazuje zaszyfrowaną wiadomość: „Rudy" jest w karetce. Nie opodal Arsenału ulice mają dwie krzywizny; kierowca samochodu musi jechać wolno. Tam właśnie wyznaczono miejsce akcji. Chłopcy są już na stanowiskach. Po raz pierwszy uderza w „nietykalną siłę" — gestapo...

TEN obraz okupowanej Warszawy i konspiracyjnej walki Polskiego Podziemia, przykład brawurowego bohaterstwa harcerzy z Szarych Szeregów przedstawił w swoim ostatnim filmie reżyser Jan Łomnicki:

— JESZCZE nie tak dawno, po obrazie „Ocalić miasto" odżegnywał się pan od tematyki wojenno-okupacyjnej...

— Zawsze odżegnujemy się od spraw, które przyczyniają organizacyjnie i realizacyjnie dużo kłopotów. Później znowu do tego wracamy. Uważam, że ci którzy pamiętają okupację, jej wielkie, tragiczne dni — a ja do nich również należę — powinni w swojej twórczości wracać do tych czasów. Sądzę, że wartości prezentowane przez bohaterów mojego ostatniego filmu mogą być i dzisiaj potrzebne młodemu pokoleniu. Myślę tu o ich bezinteresowności, o przyjaźni, o patriotyzmie, który nie manifestował się w słowach, lecz w czynie.

— Podczas realizacji filmu moimi konsultantami byli świadkowie tych wydarzeń. Największą pomocą służyli: „Orsza" — Stanisław Broniewski, dowódca i autor książki „Akcja pod Arsenałem" i uczestnik akcji, Zygmunt Kaczyński — pseudonim „Wesoły". Po informa-

(Dokończenie na str. 2)

Dziś święto ORMO

DZIŚ obchodzi swoje święto, XXXII rocznicę powołania do życia, ponad 400-tysięczna organizacja ormowska. W całym kraju odbywają się liczne akademie i imprezy okolicznościowe. Z okazji rocznicy minister spraw wewnętrznych skierował do członków organizacji list z gratulacjami za dotychczasowe osiągnięcia.

* * *

W PRZEDDZIEŃ rocznicy odbyło się spotkanie wojewódzkich władz ormowskich z kierownictwem KW MO w Szczecinie, na którym podsumowano dotychczasowy dorobek i zadania na przyszłość, stojące przed ormowcami naszego województwa. W spotkaniu wzięli także udział wojewoda szczeciński Jerzy Kuczyński oraz przedstawiciele Ludowego Wojska Polskiego.

(Artykuł okolicznościowy „W służbie społeczeństwa" — czytaj na str. 4—5).

Satelita śledzi wędrówkę szarańczy

Alarm dla Afryki

17 LAT po ostatniej wielkiej inwazji szarańczy na Afrykę, Czarny Ląd jest ponownie nią zagrożony, zwłaszcza w rejonie Rogu Afryki, Arabii Saudyjskiej i północnego Jemenu.

NIEGROŹNA w niewielkich ilościach szarańcza, występując w formie stadnej, niszczy w zawrotnym tempie wszystko, co rodzi ziemia. Z drzew zostają jedynie nagie pnie i bezlistne gałęzie, pola są doszczętnie ogołocone z roślinności. Szarańcza spędzała sen z powiek już starożytnym, od momentu, gdy człowiek zaczął uprawiać ziemię. Wzmianki o niej pojawiają się w Biblii i w Koranie. Jej wizerunek wykryto w grobowcach szóstej dynastii starożytnego Egiptu (2420 — 2270 p.n.e.). W 1944 r. plaga tych owadów zniszczyła w Libii 7 mln krzewów winnych, w 1958 r. pastwą szarańczy padło w Etiopii 167 tys. ton zboża. Mogłoby ono wyżywić przez rok milion osób. W Indiach w roku 1962 po nalocie szarańczy zniknęły uprawy bawełny z obszaru 4 tys. ha.

POJEDYNCZY owad zjada codziennie pożywienie w ilości równej swej wadze, na jednym kilometrze kwadratowym może osiąść jednorazowo 40 do 80 mln osobników, a jedna tona szarańczy pożera w ciągu dnia tyle, ile zjadłoby dziesięć słoni lub 250 dorosłych osób.

POJAWIENIE się obecnie na wschodzie Afryki chmar szarańczy specjaliści tłumaczą obfitymi ostatnio w tym rejonie opadami deszczu. W strefie subpustynnej rozpleniło się więcej niż zazwyczaj roślinności, która stała się z kolei wyborną pożywką dla larw owadów. Dziwnym zbiegiem okoliczności, po okresie wylęgu, owady te zamiast się rozproszyć, jak to najczęściej robią, zaczęły się gromadzić i dlatego podniesiono alarm. Niepokój jest tym większy, że szarańcza, która potrafi zaatakować rejony położone tysiące kilometrów od miejsca jej wylęgu, może pojawić się wszędzie, od Senegalu po Indie.

OSTATNIMI laty do walki z tą plagą włączono najnowsze zdobycze nauki i techniki. Obecnie trasy szarańczy śledzi się za pomocą satelitów. Dane trafiają natychmiast do zainteresowanych państw, które jednocząc wysiłki zdobywają w ten sposób szansę na definitywne rozprawienie się z locustą migratorią, czyli szarańczą.

DZIŚ W NUMERZE W zakładzie czy w osiedlu? ◆ Do rzeczy i do ludzi ◆ Nowa specjalność — ratownictwo wiertnicze ◆

Egz. obow. Reg. 13 / 78

100 wzorów trzeba wycofać z produkcji

Krytyczne spojrzenie na meble

WARSZAWA. PAP. Ponad 100 wzorów mebli z blisko 400 produkowanych obecnie przez przemysł kluczowy, zakwestionowano w wyniku dokonanej ostatnio kolejnej, przeprowadzanej co trzy lata weryfikacji tych wyrobów. Połowa z ujemnie ocenionych ma być całkowicie wycofana z produkcji do 1980 r., pozostałe zaś będą nadal wytwarzane, jednak pod warunkiem ich ulepszenia.

KOMISJA weryfikacyjna złożona z przedstawicieli m. in. handlu, producentów, Biura Jakości Wyrobów i artystów-plastyków kierowała się przy tej ocenie kryteriami funkcjonalności, estetyki i poziomu wykonawstwa mebli.

NP. z 27 wzorów kanap zgłoszono zastrzeżenia wobec 11 (w tym 8-zdyskwalifikowano), a z 26 zestawów wypoczynkowych pozytywną notę otrzymało tylko 14 wzorów. Korzystniej wypadła ocena zestawów kombinowanych; na 20 wzorów przyjętym kryteriom odpowiadało 12, zaś z młodzieżowych zestawów, jedynie bydgoski „Agat" uznano za wyrób nie nadający się do dalszej produkcji. Pozytywna opinia przeważała też jeśli chodzi o badane wzory zabudowy ścian (na 18 wzorów 13 zaakceptowano) oraz zestawy i komplety kuchenne. Można by natomiast, znając — budzący wiele krytyki — stan zaopatrzenia w krzesła, dziwić się, że stosunkowo najlepiej wypadła ocena wzorów tych właśnie wyrobów. Z 80 podanych weryfikacji odrzucono bowiem zaledwie osiem, resztę uznając za udane w sensie rozwiązań projektowych i wykonawstwa.

REASUMUJĄC — stwierdzono, że wzornictwo meblarskie poczyniło w minionym 3-leciu postępy, co jednak nie znajduje dostatecznego odbicia w poziomie produkcji. Przyczyną tego jest zła jakość wykonawstwa, o co jednak nie zawsze należy winić tylko same zakłady. W znacznym stopniu bowiem odpowiedzialni są za to kooperanci. Brak odpowiednich tkanin obiciowych, ubogi asortyment dostarczanej meblarstwu sztucznej okleiny (jednostajnej pod względem kolorystyki i faktury) przestarzałe okucia, uchwyty, zawiasy itp. Wszystko to stawia producentów przed koniecznością stosowania tego co jest dostarczane. Stąd częste odstępstwa od pierwowzoru, co sprawia, że meble, jakie kupujemy nierzadko różnią się od udanych i wysoko ocenionych projektów.

Z Sanoka do Angoli

KROSNO PAP. W bieżącym roku Sanocka Fabryka Autobusów dostarczy Angoli 500 przyczep. Będą to pojazdy o nośności 4,5 oraz 6 ton. Nowa forma eksportu zapoczątkowanego przez „Autosan" będzie polegać na wysyłce kompletnych podzespołów i części przyczep do zagranicznego odbiorcy, a następnie konstruowaniu pojazdów w miejscowej montowni.

BOCIANIE GNIAZDO

STATKI NA WEJŚCIU:
m/s „Iwonicz-Zdrój" z Manchesteru.
m/s „Świnoujście" z Gdyni.
m/s „Połczyn-Zdrój" z Antwerpii.
s/s „Brygada Makowskiego" z Danii.
m/s „Przemyśl" z Irlandii.
s/s „Jedność Robotnicza" ze stoczni.

STATKI NA WYJŚCIU:
Nie przewiduje się.

STATKI PŻB NA WYJŚCIU:
m/s „Odra" do Otterham.

STATKI PŻB NA WEJŚCIU:
m/s „Nereida" z Ystad.
m/s „Ruciane" z Kołobrzegu.
m/s „Flora" z Nykobing.
m/s „Emilia" z Roedby.

W PORCIE:

DZIŚ rano w Zespole Portowym Szczecin — Świnoujście przebywało 55 statków z ładunkiem lub po ładunek, o łącznym tonażu 359 tys. ton.

W godzinach porannych do portu świnoujskiego zawinęły dwa duże masowce Czechosłowackiej Żeglugi Oceanicznej: m/s „Praha" i m/s „Bratislava" Obie jednostki przywiozły w tranzycie dla naszych południowych sąsiadów całostatkowe partie rudy żelaza z Brazylii.

Minionej doby dokerzy ZPSS przeładowali ogółem 45 236 ton różnych towarów.

Dziś w kraju

▲ W WIELU miejscowościach kraju, zwłaszcza tych, które upamiętnione są wspólną walką polskich i radzieckich żołnierzy z hitlerowskim najeźdźcą odbędą się dziś uroczystości związane z 60 rocznicą powstania Armii Radzieckiej.

▲ PROBLEMY pracy ideowo-wychowawczej w instancjach i organizacjach związkowych będą dziś tematem plenarnego posiedzenia Zarządu Głównego Związku Zawodowego Górników w Katowicach.

▲ OKAZJĄ do przeglądu 20-letniego dorobku poradni wychowawczo-zawodowych i wytyczenia dalszego kierunku ich działalności w związku z reformą oświatową jest sesja popularnonaukowa, która obraduje w Warszawie.

▲ POLSKA dostarczy austriackim kolejom 200 wagonów do przewozu rudy.

▲ GŁÓWNYM akcentem „Miesiąca książki i prasy rolniczej", który trwa przez cały luty, jest ogólnopolska wystawa literatury rolniczej czynna w salach Domu Technika w Radomiu.

▲ MIMO, że w całym kraju — jak informuje centralny zarząd dróg publicznych — drogi są przejezdne, to jednak na wielu szlakach komunikacyjnych warstwa śniegu pokrywa nawierzchnię, jest ślisko, a więc — uwaga, kierowcy!

Scena z filmu „Akcja pod „Arsenałem".

Po premierze „Akcji pod Arsenałem"

(Dokończenie ze str. 1)

ciach prasowych o moim filmowym przedsięwzięciu zgłosiło się również wiele przypadkowych osób. Ich relacje konfrontowałem na makiecie akcji. Dzięki tym ludziom mogłem precyzyjnie ustalić przebieg zdarzeń.

— Kogo brał pan pod uwagę i czym kierował się przy doborze kandydatów do poszczególnych ról?

— Przede wszystkim ludzi młodych. Robiłem bardzo dużo próbnych zdjęć. W konsekwencji role „Rudego" obsadziłem Cezarym Morawskim (absolwent warszawskiej szkoły teatralnej), „Żółtek" gra Mirosław Konarowski (również ubiegłoroczny absolwent studiów aktorskich), natomiast „Alka" — Ryszard Gajewski (absolwent krakowskiej szkoły teatralnej). Potrzebowałem świeżych, spontanicznych, ale i dojrzałych reakcji. Mniej zależało mi na ich umiejętnościach — które zresztą okazały się bardzo duże — więcej na tej świeżości. W czasie montażu materiałów filmowych wszyscy oni przynieśli mi swoje dyplomy które obronili z wyróżnieniem.

— Z dużą konsekwencją budował pan nastrój w tym filmie. Rozumiem, że zdawał pan sobie sprawę, że właściwie najważniejszym dniem dla tych młodych ludzi był nie tyle dzień, kiedy akcja się wydarzyła, ile dzień 23 marca, kiedy akcja miała być zrealizowana, a nie została...

— Tak, z tym łączą się problemy związane z dyscypliną i ze sprawami organizacji. Sądzę, że ta próba była największą dla moich bohaterów. Wyszli z niej zwycięsko, ale do tej pory nie mogą o niej zapomnieć: dowódca akcji Stanisław Broniewski ma tę świadomość, że gdyby zdecydował właśnie w tym dniu przeprowadzić akcję, „Rudy" prawdopodobnie by przeżył. Te trzy dni zadecydowały o jego losie. Odbity przez Szare Szeregi zmarł 30 marca od ran odniesionych podczas przesłuchań gestapo.

DOWÓDCA akcji pod Arsenałem — Stanisław Broniewski powiedział:

(...) „Otóż, co najważniejsze, przy wróciliśmy skatowanemu przez gestapowców koledze wolność. Umarł on wprawdzie w kilka dni później, ale wśród przyjaciół, w atmosferze opieki i troski o jego życie, nie zaś w warunkach brutalnego, gestapowskiego piekła. To był skutek najbardziej bezpośredni. Patrząc na sprawę szerzej — powodzenie akcji dało Szarym Szeregom, a myślę, że i wszystkim oddziałom Armii Krajowej, poczucie własnej wartości i siły. (...) Wiadomość o wygranej pod Arsenałem rozeszła się za pośrednictwem prasy podziemnej i równie szybkiej informacji szeptanej. Nie przesadzę, jeżeli powiem, że miasto przez wiele dni żyło tym wydarzeniem, akcja podniosła ducha i utwierdziła w potrzebie walki i przetrwania".

NA SPOTKANIU, które odbyło się w Klubie „13 Muz" po szczecińskiej premierze „Akcji pod Arsenałem", publiczność podziękowała reżyserowi za jego najnowszy film.

Piotr CYWIŃSKI

SPORT • SPORT • SPORT • SPORT

Mundial-78

W ŚRODĘ na stadionie olimpijskim w Monachium piłkarska reprezentacja RFN zmierzy się w towarzyskim meczu z Anglią. Dla naszych rywali z grupy II pojedynek ten będzie jednym z najważniejszych sprawdzianów przed Mistrzostwami Świata. Trener Helmut Schoen wytypował 16 piłkarzy na to spotkanie: Maier, Franke, Vogts, Ruessmann, Schwarzenbeck, Kaltz, Zimmermann, Dietz, Bonhof, Flohe, Neumann, Holzenbein, Abramczik, Fischer, Rummenigge i Burgsmüller.

Trener Anglików Ron Greenwood wybierze jedenastkę spośród następujących zawodników: Clemence, Shilton, Neal, Hughes, Watson, Barnes, Milla, Talbot, Greenhoff, Pearson, Coppel, Wilkins, Brooking, Keegan, Latchford i Francis.

Mecz w Monachium obserwować będzie kilkudziesięciu wysłanników związków piłkarskich z krajów — finalistów „Mundial-78", w tym także z Polski. Zdaniem fachowców zespół RFN, który wystąpi w tym spotkaniu, będzie bardzo zbliżony do drużyny mistrzów świata, która będzie bronić tytułu w Argentynie.

• • •

PO RAZ pierwszy od 6 lat w reprezentacji Szkocji zabraknie w meczu międzypaństwowym piłkarzy Celtiku Glasgow. W środę Szkoci zmierzą się w towarzyskim meczu z Bułgarią. Trener Mac Leod powołał kadrę 22 piłkarzy, z których tylko siedmiu reprezentuje barwy szkockich klubów. Pozostali grają na co dzień w angielskich drużynach.

• • •

JESZCZE 10 spotkań kontrolnych rozegra reprezentacja Peru przed Mistrzostwami Świata. Już w tej chwili ośmiu piłkarzy ma pewne miejsce w drużynie, która wyjedzie do Argentyny: bramkarz — Quiroga, obrońcy — Navarro, Diaz, pomocnicy — Valazquez i Cubillas oraz napastnicy — Munante, Obiltas i Sotil. Szczególnie wysoką formę demonstruje 29-letni Cubillas. W mistrzostwach kraju zdobył dla swojej drużyny 22 bramki i był jej centralną postacią. Także w reprezentacji Cubillas ma pełnić funkcję reżysera zespołu.

I LIGA TENISA STOŁOWEGO MĘŻCZYZN

TENISIŚCI stołowi I ligi zakończyli pierwszą rundę pojedynków. Do czołowej piątki, która walczyć będzie w II rundzie o tytuł mistrza Polski, zakwalifikowały się AZS Gdańsk, AZS Gliwice, Włókniarz Łódź, GKS Jastrzębie i Zagłębie Lubin.

W grupie spadkowej (I ligę opuszczają 3 zespoły) walkę stoczą drużyny MCKS Czeladź, Elty Łódź i Stali Stocznia Szczecin.

ODZNACZENIE DLA ERWINY RYŚ-FERENS

PREZES Polskiej Federacji Sportu — Marian Renke, udekorował Erwinę Ryś-Ferens brązowym medalem „Za wybitne osiągnięcia sportowe". Odznaczenie to otrzymała nasza najlepsza łyżwiarka szybka za zdobycie trzeciego miejsca w Mistrzostwach Świata w wieloboju sprinterskim, które odbyły się w Lake Placid.

MŚ W LAHTI

MISTRZEM świata w dwuboju klasycznym został Konrad Winkler (NRD) — 435,24 pkt. przed Rauno Miettinenem (Finlandia) — 431,66 pkt. oraz Ulrichem Wehlingiem (NRD) — 430,83 pkt.

Miejsca Polaków w dwuboju klasycznym: 9. Kazimierz Długopolski — 415,10 pkt., 12. Stanisław Kawulok — 408,36 pkt.

WYNIKI biegu na 5 km kobiet Mistrzostw Świata w narciarstwie klasycznym: 1. Helena Takalo (Finlandia) — 16.53,50, 2. Hilkka Riihivuori (Finlandia) — 18.58,49, 3. Raisa Smietanina (ZSRR) — 19.01,30.

PIŁKARZE WISŁY POWRÓCILI Z CZECHOSŁOWACJI

DO KRAKOWA powrócili piłkarze, którzy przez ostatni tydzień przebywali w Czechosłowacji. W czasie pobytu u naszych południowych sąsiadów krakowianie rozegrali dwa towarzyskie mecze piłkarskie, które zakończyły się ich porażkami: z Duklą 0:3 i Martinem 1:2. Krakowianie wystąpili osłabieni brakiem pięciu kadrowiczów.

KONTROLNE SPOTKANIA POZNAŃSKICH PIŁKARZY

PRZED premierą piłkarskiej wiosny drużyny poznańskie rozgrywają spotkania kontrolne. Wicelider tabeli ekstraklasy — Lech, gościł u siebie drugoligowy zespół Gwardii Koszalin, wygrywając po niezłej grze 2:0. Drużyna Olimpii natomiast podejmowała Zawiszę Bydgoszcz remisując 1:1.

PODWÓJNY SUKCES TANNERA

DWUKROTNIE na listę zwycięzców tenisowego turnieju w Rancha Mirage, wpisał się Roscoe Tanner. W finale gry pojedynczej, Tanner zwyciężył Raula Ramireza 6:1, 7:6. W finale gry podwójnej Tanner i Ray Moore pokonali Boba Hewitta i Frewa McMillana 6:4, 6:4.

2 kutry na mieliźnie

GDAŃSK PAP. W nocy 21 bm. dwa kutry rybackie, które płynęły do portu w Jastarni, chroniąc się przed nadchodzącym sztormem, utknęły na mieliźnie pod Karsicami. W bardzo trudnych warunkach atmosferycznych akcję ratowniczą podjęła jednostka PRO „Pasat" i służby brzegowe Urzędu Morskiego. W pierwszej kolejności ściągnięto z płaszczystej pułapki „Hel-26", a potem „Jas-86".

Przed festiwalem w Hawanie

Przygotowania polskiej młodzieży

WARSZAWA PAP. Do rozpoczęcia największej imprezy postępowej młodzieży świata XI Światowego Festiwalu Młodzieży i Studentów, który odbędzie się w stolicy socjalistycznej Kuby — Hawanie, pozostało 160dni.

WŚRÓD wielotysięcznej rzeszy młodzieży, reprezentującej wszystkie kontynenty, znajdzie się też liczna grupa dziewcząt i chłopców z Polski. Założenia programu kulturalnego, oprawa propagandowo-informacyjna udziału Federacji Socjalistycznych Związków Młodzieży Polskiej były omawiane 20 bm. w Warszawie podczas posiedzenia polskiego komitetu festiwalowego.

NASZA delegacja zaprezentuje na festiwalu hawańskim dorobek socjalistycznej Polski we wszystkich dziedzinach życia społeczno-gospodarczego i kulturalnego. Zgodnie z hasłem festiwalu „O antyimperialistyczną solidarność, pokój i przyjaźń" szczególnie wiele miejsca poświęci młodzież polska zamanifestowaniu swych więzi z całą postępową młodzieżą świata oraz jedności młodzieży krajów socjalistycznych. Celowi temu służyć będą liczne ciekawe imprezy, m. in. koncert galowy, konkursy na pieśń i plakat polityczny.

W SKŁADZIE liczącej 450 osób delegacji polskiej nie zabraknie znanych i renomowanych wykonawców. Np. w jednej z głównych imprez festiwalowych — w koncercie galowym wezmą udział: Ewa Demarczyk, Maryla Rodowicz, Czesław Niemen oraz Chór Politechniki Szczecińskiej, zespół „Słowianki" i harcerski zespół „Gawęda". W sumie ekipa kulturalna z Polski liczyć będzie ponad 100 osób.

Studium Wiedzy o Sztuce

Kolejny wykład

W ŚRODĘ, 22 bm. o godz. 17.30 w sali projekcyjnej Zamku rozpocznie się już 11 w bieżącym roku kulturalnym wykład o sztuce, z cyklu prowadzonego przez Biuro Wystaw Artystycznych, WDK i Stowarzyszenie Historyków Sztuki. Tematem prelekcji, która wygłosi mgr Iwona Sandach będzie — polska sztuka użytkowa w okresie międzywojennym i powojennym.

Do zakończenia cyklu pozostało jeszcze 6 spotkań, podczas których osoby interesujące się sztuką, zapoznawane będą z różnymi aspektami twórczości plastycznej. 3 kwietnia — wojewódzkie eliminacje przed ogólnopolskim współzawodnictwem. Jego tematem — sztuka polska XX wieku. (ff)

Belgrad 77

Nienaruszalne zasady i odmienne dążenia

MINĘŁA wyznaczona na 15 lutego data zakończenia obrad belgradzkiego spotkania przedstawicieli państw — uczestników KBWE. Obrady zostały właściwie zakończone 22 grudnia ub. r., przedłuża się tylko dyskusja nad zredagowaniem dokumentu podsumowującego. Jedynym zgłoszonym we właściwym czasie projektem dokumentu końcowego jest projekt radziecki. Inne propozycje są albo częściowe, albo po prostu obliczone na przedłużanie obrad w czasie.

ZGŁOSZONA w ostatniej chwili kompromisowa propozycja francuska mogłaby być rozpatrywana, ale największe wobec niej zastrzeżenia mają Stany Zjednoczone i RFN, a także niektóre kraje neutralne i niezaangażowane. Nie tworzy to dobrego klimatu do szukania wyjścia z impasu.

POLSKA, podobnie jak inne kraje socjalistyczne, wychodzi z założenia, że projekt radziecki — uzupełniony i rozszerzony w wyniku dyskusji przez delegację ZSRR — w pełni odpowiada założeniom dokumentu podsumowującego. Zawiera on bowiem sformułowania i oceny możliwe do przyjęcia przez wszystkie kraje uczestniczące w europejskiej Konferencji Bezpieczeństwa i Współpracy.

Zupełnie inne są dążenia delegacji Stanów Zjednoczonych i państw należących do Paktu Północno-Atlantyckiego. Domagają się one rewizji Aktu Końcowego KBWE sugerując wiele uzupełnień, zwłaszcza w dziedzinie tzw. „obrony praw człowieka". O ile projekt radziecki uwzględnia tylko wnioski i propozycje, które uzyskały aprobatę wszystkich delegacji, o tyle Stany Zjednoczone usiłują przeforsować te wnioski państw NATO, które nie zyskały poparcia wszystkich stron. Jest to nie do przyjęcia nie tylko dla Polski, ZSRR i krajów socjalistycznych, ale i dla innych krajów, które podpisały Akt Końcowy KBWE i rzeczywiście dążą do umocnienia bezpieczeństwa i współpracy w Europie.

W SWOJEJ deklaracji na plenarnym posiedzeniu podkreślił to ambasador M. Dobrosielski, który był głównym negocjatorem ze strony państw socjalistycznych w tzw. grupie kontaktowej do spraw zasad. Przyjęta w Helsinkach deklaracja zasad określających wzajemne stosunki między państwami uczestniczącymi w KBWE, ma znaczenie fundamentalne i jest nienaruszalna.

ZDZISŁAW PIS

(Interpress)

Samoobrona Indian

NA terenach rezerwatów indiańskich skupia się połowa zasobów uranu USA, trzecia część rezerw węgla, pokaźne złoża gazu ziemnego itp. Dochody Indian z eksploatacji tych bogactw są jednak minimalne. W przypadku „czarnego złota" na podstawie umów sprzed dziesiątek lat, przy obecnej cenie 18 dolarów za tonę węgla, udział szczepów indiańskich w zysku koncernów wynosi niezmiennie 15 centów.

W ramach zaostrzającej się walki o prawa obywatelskie dla rodzimej ludności kontynentu, z inicjatywy najsilniejszego liczebnie i bojowego szczepu Nawajów utworzono ostatnio Indiańską Radę d/s Wykorzystania Surowców Energetycznych — CERT, która reprezentuje interesy 22 plemion. Nie dysponując wszakże ani środkami finansowymi, ani wyszkoloną kadrą specjalistów, CERT wystąpiła formalnie do centrali OPEC, aby pozyskać sobie pomoc arabskich i południowoamerykańskich krajów naftowych, doświadczonych w rozgrywkach z potężnymi koncernami USA.

Pertraktacjom między CERT a OPEC, choć mają charakter ściśle poufny, towarzyszy dzika wrzawa prasy o „znowie czerwonoskórych" i „zdradzie interesów ojczyzny". Obserwuje się również wzmożoną rasistowską nagonkę na indiańskich działaczy na rzecz praw obywatelskich.

Gdzie jest Empain?

PARYŻ PAP. Dziś mijają 4 tygodnie od czasu uprowadzenia belgijskiego milionera i wielkiego przemysłowca barona Edouarda-Jeana Empaina i nadal nic nie wiadomo o jego losie. Prasa paryska od pewnego czasu zachowuje milczenie na temat przebiegu pertraktacji.

Brat „Che" Guevary więziony w Argentynie

GENEWA PAP. Do Komisji Praw Człowieka ONZ w Genewie wpłynął telegram zawiadamiający, że Juan Martin Guevara, brat słynnego rewolucjonisty Ernesto „Che" Guevary znajduje się w więzieniu w Sierra Chica w Argentynie i jest ciężko chory. Telegram podpisany przez siostrę „Che" Celię Guevara i przebywającego na wygnaniu senatora urugwajskiego, Enrico Erro, apeluje do ONZ o interwencję u rządu argentyńskiego w celu zapewnienia więźniowi opieki lekarskiej i jak najszybszego jego uwolnienia. Telegram podobnej treści przesłany został do papieża Pawła VI i przewodniczącego Międzynarodowego Czerwonego Krzyża.

Szczyt skąpstwa

W SAINT LAUREINS (Belgia) wyrzucono z nędznego baraku dwóch braci — Richarda i Maurice'a Dumoulin — jeden lat 68, drugi — 70. Powodem eksmisji było niepłacenie od czasu drugiej wojny światowej, a w obecnym miejscu od ośmiu lat, opłat za mieszkanie. Policja, która zjawiła się, by usunąć staruszków przejrzała zakamarki i znalazła w nich półtora miliona franków belgijskich (około 50 tys. dolarów) oraz na dokładkę wiele sztabek złota.

Winien śmierci Jablonskiego

WASZYNGTON PAP. W stanie Pensylwania zakończył się wyrokiem skazującym drugi proces byłego przewodniczącego związku zawodowego górników Tony Boyle'a oskarżonego o to, że w 1969 r. wydał polecenie zamordowania swojego konkurenta na stanowisko przewodniczącego tego związku, Josepha Jablonskiego.

Boyle wynajął i opłacił morderców, którzy zamordowali Jablonskiego wraz z jego żoną i córką, w ich domu w osiedlu górniczym Clarksville w stanie Pensylwania.

Spłonęła letnia rezydencja Franco

MADRYT PAP. W niedzielę rano wybuchł pożar w XVI-wiecznym pałacu Pazo de Meiras, który za życia generała Franco był letnią rezydencją dyktatora, a teraz jest własnością wdowy po nim. Przyczyną pożaru, który spustoszył nie zamieszkaną o tej porze roku rezydencję, było prawdopodobnie zwarcie w przewodach elektrycznych.

Fala bankructw

BRUKSELA PAP. Prasa belgijska zwraca uwagę na stale rosnącą liczbę bankructw w krajach EWG, dla których typowym przykładem jest sama Belgia, gdzie w 1977 r. zarejestrowano smutny rekord: bankructwo ogłosiło 2 477 firm. W 1969 ogłoszono 1076 bankructw, a w 1970 — już 1 241. Od tej pory liczba bankructw nieprzerwanie rośnie.

MOSKWA XVI-wieczna cerkiew Wasyla Błażennego na Placu Czerwonym. *(CAF-Seko)*

Na łamach „Welt am Sonntag"

Serial o samobójstwie Goeringa

BONN PAP. Po zakończonej niedawno kilkuodcinkowej serii przypominającej postać b. szefa kancelarii NSDAP — Martina Bormanna, zachodnioniemiecki „Welt am Sonntag" rozpoczął 19 bm. druk nowego „serialu", poświęconego tym razem ostatnim chwilom innego bliskiego współpracownika Hitlera, „wielkiego marszałka Rzeszy" — Hermanna Goeringa. Jego samobójstwo w celi norymberskiego więzienia, na kilka godzin przed wykonaniem wyroku, należy najprawdopodobniej — jak pisze gazeta — do jednych z ostatnich tajemnic III Rzeszy.

Autorzy serialu starają się odtworzyć dzień po dniu i godzina po godzinie ostatnie chwile więźnia. Piszą, że wyrok Trybunału Norymberskiego skazujący Goeringa na śmierć przez powieszenie, wprawił tego zbrodniarza w stan absolutnego załamania psychicznego. Niemal do ostatniej chwili miał on nadzieję, że uda mu się uzyskać jeśli nie zmianę wyroku, to przynajmniej zastąpienie szubienicy bardziej honorową śmiercią — przez rozstrzelanie. Kiedy nadzieje te zawiodły, Goering postanowił popełnić samobójstwo. Kto i w jakich okolicznościach mógł do silnie strzeżonej dzień i noc celi dostarczyć cyjanku — do dziś pozostaje tajemnicą.

Mimo, że cały artykuł utrzymany jest w modnym obecnie w RFN tonie „rzekomo obiektywnej relacji dokumentalnej", widać wyraźnie, iż celem tego tekstu — podobnie jak i innych „wspomnień" dotyczących wodzów III Rzeszy — jest wzbudzenie współczucia i sympatii oraz próba przedstawienia Goeringa jako ofiary niepohamowanej żądzy zemsty aliantów. Świadczy o tym zarówno moment, od którego rozpoczyna się serial — ogłoszenia wyroku przez przewodniczącego trybunału lorda Lawrance'a, opis „wzruszającego" pożegnania Goeringa z żoną i córką w więzieniu norymberskim, liczne — mimochodem wtrącane uwagi na temat popularności i sympatii, jaką cieszył się do ostatnich chwil „drugi człowiek w Rzeszy".

Przed wyborami we Francji

Przewaga lewicy

PARYŻ PAP. W poniedziałek rozpoczęła się we Francji oficjalna kampania propagandowa przed pierwszą turą wyborów parlamentarnych wyznaczonych na 12 marca.

GŁÓWNE partie polityczne — komuniści, socjaliści, gaulliści i federacja ugrupowań centrowych: Unia na Rzecz Demokracji Francuskiej (republikanie, centryści i radykałowie) — wystawiły swych reprezentantów niemal we wszystkich okręgach.

DO WYBORÓW parlamentarnych stanie kilka tysięcy kandydatów, ale tylko drobna część z nich odegra poważniejszą rolę w dalszych etapach walki wyborczej. Każdy z nich rejestrując się musiał złożyć kaucję w wysokości 1000 franków, która zostanie mu zwrócona wówczas, gdy w pierwszej turze przekroczy 5 proc. głosów.

Równocześnie rozpoczęła się kampania propagandowa w telewizji. Każda z partii otrzymała po 80 minut „czasu telewizyjnego". Małym ugrupowaniom przyznano tylko po 6 minut. Niezależnie od tego pierwszy i drugi kanał TV organizuje „pojedynki" telewizyjne. W poniedziałek wieczorem odbyła się polemika między sekretarzem generalnym FPK, Georgesem Marchais a ministrem sprawiedliwości, Alainem Peyrefittem. Polemiki takie mają istotne znaczenie dla kształtowania opinii wyborców, słucha ich bowiem zazwyczaj 20—25 mln Francuzów.

W DNIU rozpoczęcia oficjalnej kampanii wyborczej tygodnik „L'Express" opublikował wyniki kolejnego sondażu świadczące, że lewica ma wciąż wyraźną przewagę nad obozem rządowym w stosunku 51 do 45 proc., a tym samym szanse na wygranie pierwszej tury. Jeśli współpraca socjalistów i komunistów zostanie odbudowana w drugiej turze, to uważa się za prawdopodobne, iż lewica wygra wybory.

PAP informuje

KAIR

STOSUNKI egipsko-cypryjskie uległy poważnemu pogorszeniu w wyniku krwawego incydentu na lotnisku w pobliżu Nikozji, gdzie doszło w niedzielę do wymiany ognia między cypryjską gwardią narodową a komandosami egipskimi wysłanymi z Kairu bez zgody rządu w Nikozji. Rząd Egiptu odwołał swą misję dyplomatyczną z Cypru, wzywając równocześnie dyplomatów cypryjskich do niezwłocznego opuszczenia Kairu. W poniedziałek 57 komandosów egipskich powróciło do Kairu.

BRUKSELA

WYSTĘPUJĄC przed kamerami telewizji brukselskiej minister obrony Belgii, Paul Vanden Boeynants wypowiedział się za jak najszybszym zakupem przez jego kraj amerykańskich rakiet typu „Hawk". Koszt tej transakcji obliczany jest na 4 mld franków. Motywował on konieczność takiego kroku „zobowiązaniami Belgii wobec NATO".

ALGIER

CZTEROOSOBOWA delegacja Egiptu opuściła sesję rady ministrów spraw zagranicznych OJA, wkrótce po jej rozpoczęciu w Trypolisie. Nastąpiło to po wygłoszonym przez przywódcę libijskiego, Muammara Kadafiego przemówieniu, w którym skrytykował on Egipt za nieprzestrzeganie postanowień poprzedniej sesji ministerialnej OJA, dotyczących bojkotu Izraela.

RZYM

DESYGNOWANY na premiera Giulio Andreotti jest bliski utworzenia nowego rządu. Jednocześnie przywódcy sześciu głównych partii politycznych, w tym WłPK, podejmują starania, by uzgodnić nowy program rządowy. Jeśli wysiłki Andreottiego powiodą się, partie lewicowe będą miały znów możliwość wywierania wpływu na działalność rządu, dzięki uczestniczeniu w 6-partyjnej większości parlamentarnej.

LONDYN

MIĘDZY rasistowskim premierem Rodezji Ianem Smithem a ugodowymi przywódcami afrykańskimi ponownie doszło do rozdźwięków w sprawie tzw. wewnętrznego uregulowania problemu Rodezji. Mimo że osiągnięto w tej kwestii wstępne porozumienie, obie strony nie mogą uzgodnić wspólnego stanowiska w sprawie podziału władzy w okresie tzw. rządów przejściowych, mających doprowadzić do przekazania władzy w ręce większości afrykańskiej.

TOKIO

W PONIEDZIAŁEK po południu i dziś rano ponownie zanotowano w północnej części Japonii 16 wstrząsów sejsmicznych, lecz na ogół o niewielkiej intensywności.

KOPENHAGA

RZESZA bezrobotnych Duńczyków ciągle wzrasta i liczy obecnie 213 627 osób. Dane te podał Urząd d/s Zatrudnienia Danii.

Na wczasy zimowe

z własnym sprzętem sportowym!

— narty i kije narciarskie
— sankonarty
— sanki drewniane jedno- i dwuosobowe
— buty z łyżwami do jazdy figurowej i do gry w hokeja

polecają sklepy ze sprzętem sportowym

WOJEWÓDZKIEGO PRZEDSIĘBIORSTWA HANDLU WEWNĘTRZNEGO

na terenie m. Szczecina i województwa.

607-K

ZESPÓŁ SZKÓŁ ZAWODOWYCH

im. Józefa Wybickiego

Szczecińskiej Stoczni Remontowej w Szczecinie

ogłasza zapisy uczniów do Zasadniczej Szkoły Zawodowej na rok szkolny 1978/79

w następujących specjalnościach:

- MECHANIK MASZYN I URZĄDZEŃ PRZEMYSŁOWYCH w zakresie:
  - — remontu kadłubów okrętowych
  - — remontu urządzeń i wyposażenia okrętowego
  - — remontu maszyn
  - — remontu rurociągów okrętowych
- ELEKTROMECHANIK OKRĘTOWY
- STOLARZ OKRĘTOWY
- TOKARZ, FREZER

Nauka w szkole trwa 3 lata.

Dokumenty należy składać pod adresem szkoły: Szczecin, ul. Hoża nr 3 dojazd tramwajem nr 6 do ul. Robotniczej oraz autobusami linii: 58, 63 i 101.

Uczniom zamiejscowym szkoła zapewnia miejsca w internacie.

176-K

Baterie zasilające

do zegarków elektronicznych produkcji

„UNITRA-WAREL"

polecają sklepy jubilerskie

WOJEWÓDZKIEGO PRZEDSIĘBIORSTWA HANDLU WEWNĘTRZNEGO w Szczecinie

— pl. Żołnierza Polskiego 1
— al. Wojska Polskiego 32
— w Świnoujściu, pl. Wolności 4

608-K

ZASADNICZA SZKOŁA ZAWODOWA FABRYKI MASZYN BUDOWLANYCH „BUMAR - HYDROMA"
w Szczecinie, ul. Ku Słońcu 27/39
tel. 89-859

OGŁASZA ZAPISY do kl. I na rok szkolny 1978/79 w zawodach:

- ◇ tokarz
- ◇ mechanik maszyn i urządzeń przemysłowych.

Wymagane są następujące dokumenty: podanie, świadectwo ukończenia szkoły podstawowej, świadectwo zdrowia, karta zdrowia, 3 fotografie, oraz zgodę rodziców na pobieranie nauki.
Dokumenty należy składać w sekretariacie szkoły.

Informacji udziela sekretariat szkoły w godz. od 10—13.
Szkoła nie posiada internatu.

659-K

SZCZECIŃSKIE PRZEDSIĘBIORSTWO BUDOWNICTWA PRZEMYSŁOWEGO w Szczecinie

ogłasza zapisy na rok szkolny 1978/79

do ZESPOŁU SZKÓŁ BUDOWLANYCH do kl. I

w zawodach:

	okres nauki	wiek kandyd.
MURARZ-TYNKARZ	2 lata z internatem	15—18 lat
BETONIARZ-ZBROJARZ	2 lata z internatem	15—18 lat
MALARZ BUDOWLANY	2 lata z internatem	15—18 lat
MONTER WEWNĘTRZNYCH INSTALACJI BUDOWLANYCH	2 lata z internatem	15—18 lat
MECHANIK MASZYN BUDOWLANYCH	3 lata z internatem	15—17 lat
MECHANIK KIEROWCA	3 lata bez internatu	15—17 lat

Poza tym przedsiębiorstwo przyjmuje młodzież do: 2-letniego OHP w Świnoujściu w wieku 17—21 lat z ukończoną szkołą podstawową do nauki zawodu:

BETONIARZ-ZBROJARZ — MURARZ-TYNKARZ
MALARZ BUDOWLANY — CIEŚLA BUDOWLANY

W czasie pobytu w OHP junacy uczęszczają do Zasadniczej Szkoły Budowlanej w Świnoujściu oraz odbywają zasadniczą służbę wojskową.

Ponadto przedsiębiorstwo przyjmuje młodzież w wieku 16—18 lat tylko bez ukończonej szkoły podstawowej do 2-letniego OHP w Szczecinie-Dąbiu do nauki w zawodach:

MURARZ-TYNKARZ — BETONIARZ-ZBROJARZ
BLACHARZ-SZKLARZ — CIEŚLA BUDOWLANY
MALARZ BUDOWLANY

W czasie pobytu w hufcu junacy uczęszczają do podstawowego studium zawodowego.

Termin składania dokumentów do Zespołu Szkół Budowlanych upływa w dniu 15 kwietnia 1978 r. (świadectwo ukończenia szkoły do 15 czerwca br.). Do OHP w Świnoujściu i Szczecinie-Dąbiu dokumenty składać do 15 lipca 1978 r.

Wymagane dokumenty do szkoły i hufców OHP: Świadectwo ukończenia szkoły (do OHP w Dąbiu — ostatnie świadectwo szkolne), 4 fotografie, podanie z określeniem zawodu i zgodą rodziców, metryka urodzenia, świadectwo lekarskie o przydatności do zawodu.

Dokumenty do szkoły i OHP prosimy kierować pod adresem: Szczecińskie Przedsiębiorstwo Budownictwa Przemysłowego, ul. Storrady 1, 70-952 Szczecin, pok. 121.
Zainteresowanym udzielamy informacji pisemnych lub telefonicznych — tel. 375-57.

516-K

Uprzejmie zapraszamy do korzystania z bezpłatnych porad dietetycznych dla dzieci w sklepie

„BEBIKO"

al. Wojska Polskiego 42

wtorki godz. 10—12
piątki godz. 15—17

Społem

498-K

PRZEDSIĘBIORSTWO TRANSPORTOWO-SPRZĘTOWE BUDOWNICTWA „TRANSBUD - SZCZECIN"

przyjmie do organizowanego Oddziału Transportowego w Jasienicy obsługującego budowę Zakładów Chemicznych „Police II" następujących pracowników:

- KIEROWCÓW Z KAT. PRAWA JAZDY C I WYŻSZĄ
- MONTERÓW SAMOCHODOWYCH
- ROBOTNIKÓW PRZEŁADUNKOWYCH
- DYSPOZYTORÓW
- KONTROLERÓW TECHNICZNYCH

W okresie organizacji, pracownicy kierowani będą w zależności od miejsc garażowania pojazdów do oddziałów:

— w Szczecinie, ul. Obotrycka 14b, tel. 221-641, wew. 16

— w Szczecinie, ul. Tama Pomorzańska 13a, tel. 821-051, wew. 66

— w Płoni, ul. Balińskiego 1, tel. 614-127.

Oddział Zaplecza Technicznego w Jasienicy, ul. Piotra i Pawła 1, tel. 174-678.

Skierowanie do pracy otrzymać można poprzez: Centralny Punkt Przyjęć do Pracy w Jasienicy ul. Piotra i Pawła 17 lub Wydział Zatrudnienia Urzędu Miejskiego w Szczecinie.

Płaca w systemie akordowym.

DLA PRACOWNIKÓW ZAMIEJSCOWYCH ZAPEWNIAMY HOTELE ROBOTNICZE.

431-K

Piątka premiowana w Dużym Lotku

1128 393 zł

PRZYPADŁA MIESZKAŃCOWI SZCZECINA

w zakładach z 29 stycznia 1978

na kupon systemowy nr 05164123, banderola nr 2635227 złożony w kolekturze nr 15/48 przy al. Powstańców Wlkp.

642-K

KOMBINAT PRZEMYSŁU NARZĘDZIOWEGO „VIS"

Szczecińska Fabryka Narzędzi ul. Młyńska 9, 70-812 Szczecin

poszukuje wykonawcy

jednostki gospodarki uspołecznionej — na

niklowanie i chromowanie

większych partii detali

w roku bieżącym i latach następnych.

Bliższych informacji udziela Dział Przygotowania i Koordynacji Produkcji — tel. 612-424 Szczecin.

492-K

Przetarg

SPÓŁDZIELNIA PRACY SKUPU SUROWCÓW WTÓRNYCH „SUROWIEC" w Szczecinie

ogłasza przetarg na wykonanie podwyższeń o 0,5 m skrzyń ładownych metalowych, samochodów ciężarowych i przyczep ciągnikowych.

W przetargu udział wziąć mogą przedsiębiorstwa państwowe, spółdzielcze i zakłady nieuspołecznione. Szczegóły techniczne udziela Sekcja Transportu Spółdzielni „Surowiec" w Szczecinie, ul. Parkowa 5. **Termin składania ofert w zarządzie spółdzielni w ciągu 14 dni od daty ukazania się ogłoszenia.** Zastrzegamy sobie prawo wyboru oferenta bez podania przyczyn.

595-K

WYROK

Wyrokiem Sądu Rejonowego w Szczecinie z dnia 28 października 1977 r. Zbigniew Baczul, s. Jana urodz. 19.08.1958 r. w Szczecinie, zam. w Policach ul. Piastów 2/3 i Krzysztof Baczul s. Stanisława, urodz. 2.06.1960 r. we Wrocławiu, zam. Wrocław, ul. Szczygła 16, skazani zostali za mające chuligański charakter pobicie dwóch osób na kary: Zbigniew Baczul — trzy lata pozbawienia wolności, Krzysztof Baczul — dwa lata pozbawienia wolności. Od sprawców zasądzono odszkodowanie i zarządzono podanie wyroku do publicznej wiadomości.

599-K

ROLNICY!

ZAKŁADY DROBIARSKIE W SZCZECINIE

przystępują do zawierania umów kontraktacyjnych

NA ODCHÓW MŁODYCH GĘSI DO TUCZU

Na 1978 rok kontraktację wprowadza się w rejonach gmin dawnych powiatów: chojeńskiego gryfińskiego, pyrzyckiego i choszczeńskiego.

Umowy zawiera się na odchów minimum 200 sztuk gęsi.

Przy zawarciu umowy zakłady zapewniają:
1. **przydział gęsiąt jednodniowych po cenie 46 zł za sztukę,**
2. **przydział pasz treściwych w ilości 10 kg/szt.**
3. **przydział kredytów obrotowych na zakup pasz i piskląt w miejscowym Banku Spółdzielczym,**
4. **pełną opiekę i instruktaż zooweterynaryjny.**

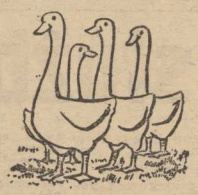

HODOWCY!

Odchów gęsi w ramach kontraktacji jest rentownym i stabilnym kierunkiem produkcji przy posiadaniu pomieszczeń i użytków rolnych.

Cena 1 kg żywca zależnie od klasy wynosi od 46,5 do 52 zł, do tej wartości dochodzi zysk z uzyskanego pierza.

Umowy zawiera i udziela dokładnych informacji Dział Kontraktacji Drobiu w Szczecinie, ul. Wzgórze Arkońskie nr 1 pokój 25, tel. 777-61.

512-K

KOMUNIKAT

REJONOWE PRZEDSIĘBIORSTWO WODOCIĄGÓW I KANALIZACJI w Szczecinie, ul. Szymanowskiego 2

informuje, że wykonuje na zlecenia osób prywatnych podłączenia nieruchomości budownictwa mieszkaniowego indywidualnego do miejskiej sieci wodociągowej i kanalizacyjnej.

Wszelkie prace z zakresu projektowania i budowy przyłączy wykonuje i załatwia formalności z tym związane

dla mieszkańców miasta Szczecina
Wydział Wykonawstwa Inwestycyjnego i Usług RPWiK w Szczecinie, ul. 1 Maja 37, tel. 22-88-31

dla mieszkańców Polic, Trzebieży i Nowego Warpna
Rejon III Wydziału Sieci Wodociągowej RPWiK w Policach, ul. Tarnowska 2, tel. 175-663.

Interesantów w tych sprawach przyjmuje się pod wyżej wskazanymi adresami:

w poniedziałki i czwartki	w godzinach 9—17
we wtorki, środy i piątki	„ 7—15
w soboty	„ 7—13

Rejonowe Przedsiębiorstwo Wodociągów i Kanalizacji ostrzega równocześnie, że za wszelkie samowolne podłączenia nieruchomości do miejskiej sieci wod.-kan. stosowane będą sankcje karne.

641-K

Problemy naszej codzienności

Do rzeczy i do ludzi

PRZYPOMINAM sobie pewną rozmowę. Było to zaraz po Konferencji Samorządu Robotniczego w jednym ze sporych zakładów przemysłowych. Po dyskusji, w której zabrało głos zaledwie trzech robotników — szybko uchwalono projekt planu na rok następny i zakończono zebranie.

— *PRYWATNIE* panu powiem, *redaktorze — stwierdził dyrektor — że cały ten ceremoniał to zwykła formalność. Sam pan widział, że nasze propozycje przeszły bez żadnych poprawek, no bo i co mają do powiedzenia robotnicy na tematy, na których trzeba się znać... Żeby podjąć merytoryczną debatę nad projektem planu — trzeba ludzi wykształconych, o odpowiednim poziomie intelektualnym.*

— *Wybaczy pan, dyrektorze, ale wydaje mi się, że jeżeli moż na mówić o pewnej ignorancji — nie odnosiłbym tego zarzutu do załogi. Załóżmy, że na sali obrad posadzilibyśmy setkę doktorów i docentów filologii lub prawa, czy dyskusja stałaby się przez to bardziej kompetentna? Nie, ponieważ ci wybitni fachowcy w swojej dziedzinie, tu siedzieliby jak na tureckim kazaniu. Z referatu pana dyrektora, z przemówień głównego inżyniera, szefa działu planowania i innych speców zrozumieliby jeszcze mniej niż pana pracownicy...*

— *To tylko potwierdza moje zdanie — triumfował dyrektor — że nie ma sensu w sposób formalny wciągać do takich decyzji niefachowców. Oczywiście, to moje prywatne zdanie — zaznaczył raz jeszcze. — Niech pan tego nie notuje...*

PRZEZ lojalność nie podaję nazwiska dyrektora ani fabryki, którą kieruje. Ale uwagi jego zanotowałem, bo nie są zupełnie osamotnione. Wyrażają one pewne tendencje technokratyczne, których nikt nas wprawdzie nie głosi, ale które znajdują czasem odbicie w praktyce.

W podobnych przypadkach mamy do czynienia z ignorancją ze strony niektórych szefów, z lekceważeniem bardzo istotnych mechanizmów społecznych. Można bowiem mieć w jednym palcu znajomość najnowszej technologii, metodologii planowania, komputerowej techniki obliczeniowej, ale nie mieć kwalifikacji na przełożonego dużych zespołów ludzkich. W zespołach tych funkcjonują bowiem równie ważne — jak prawa ekonomii — prawa socjologii, psychologii społecznej i pedagogiki.

MOŻNA być partaczem w sferze produkcji butów, aparatów radiowych czy lodówek, co powoduje wymierne straty materialne i finansowe. Można także partaczyć działania w sferze kierowania ludźmi. Jednym z głównych przejawów takiego partaczenia jest wychodzenie do ludzi o zróżnicowanym poziomie i kierunku wykształcenia z bardzo specjalistycznymi ocenami czy propozycjami, które są zrozumiałe tylko dla określonej grupy fachowców. Jeżeli w referatach na KSR lub narady produkcyjne znajdują się całe zestawy wskaźników, wąskospecjalistycznych terminów, jeżeli nie docierają te sprawy do przeciętnej świadomości — mamy po prostu niewypał! Nie wystarczy bowiem mówić do rzeczy. Trzeba zawsze mówić do ludzi, aby zyskać rezonans. Aby ludzie ze zrozumieniem i poparciem odnosili się do nowych zadań gospodarczych, aby aktywnie włączali się do walki o większą efektywność gospodarowania. Jest to przecież nasz podstawowy cel w skali całej Polski jak i każdego warsztatu pracy.

Działalność wąskospecjalistyczna jest swojego rodzaju partykularyzmem. W skali społecznej, państwowej prowadzić by mogła do poczynań rozbieżnych, krzyżujących się ze sobą, nawet sprzecznych. Taką opinię wypowiada prof. S. Zawadzki, a inny znawca przedmiotu, prof. M. Jaroszyński, pisze: „Poszczególne kółka maszyny państwowej, chociaż obficie naoliwione wiedzą fachową, albo kręciłyby się w próżni społecznej, albo też przeszkadzałyby sobie wzajemnie".

KONIECZNE jest więc zawsze umiejętne wiązanie opinii i propozycji ekspertów — z opinią publiczną, opinią środowiska. W kategoriach politycznych mamy wiele wskazówek, jak to należy czynić. Wskazówki te zawarte są w uchwałach VI i VII Zjazdów partii oraz jej Komitetu Centralnego. Ich generalną zasadą jest, aby zawsze liczyć się z nastrojami ludzkimi, aby umieć ukazywać ludziom interes indywidualny w powiązaniu z interesem kraju, aby mówić zawsze szczerze, nie unikając kwestii trudnych, które nurtują poszczególne środowiska.

Warto jednak w dziedzinie relacji: ekspercі — opinia społeczna stosować po prostu instrumenty działania naczyniowego, są już po temu warunki. Np. sporo zakładów zatrudnia już na własnych etatach psychologów, pedagogów, socjologów. Byłoby więc pożądane, aby dyrektorzy wykorzystywali tych fachowców od badania i kształtowania „dusz ludzkich" — do humanizacji wszelkich kontaktów z załogą. Może właśnie najbardziej tych kontaktów, których założeniem jest mobilizacja załóg do bardziej wydajnej pracy, do bardziej ofensywnej walki z trudnościami.

W tej dziedzinie, zwanej często kształtowaniem postaw, nie powinno się już działać „na wyczucie". Mija czas amatorszczyzny i wielkiej improwizacji. Rośnie ranga intelektualnej refleksji opartej na naukowych przesłankach. W dobie wzrastającego poziomu oświaty Polaków powinniśmy pamiętać stale o tym imperatywie.

JAK DZIAŁAĆ, aby była ona najskuteczniejsza? Aby w największym stopniu wpływała na rodzenie się socjalistycznych poglądów i postaw? — Tu parę słów o pożytkach naukowej samooceny.

Dwa lata temu Instytut Socjologii Uniwersytetu Jagiellońskiego dokonał bardzo rzetelnej analizy kilku dzienników. Badano jedną, ale nader ważną kwestię: jaki wzór młodego obywatela upowszechniają te gazety. Z naukowym obiektywizmem i dokładnością poddano analizie tysiące notatek, artykułów, reportaży na te tematy. I cóż się okazało? Z tej lawiny impulsów oddziałujących przez całe miesiące na świadomość czytelników wyłonił się obraz nader płaski i ubogi.

Owszem, popularyzowano wzorzec bohatera solidarnego w pracy zawodowej, aktywnego w życiu publicznym swego środowiska (chociaż tu już dość deklaratywnie i ogólnikowo), pozbawiony był on natomiast barw osobistych. Jak żyje w rodzinie, jak wywiązuje się ze swych rodzinnych powinności? Jak bawi się i spędza wolny czas? Jakie ma osobiste zainteresowania estetyczne, intelektualne? Prezentowany wzorzec, ku zdumieniu samych dziennikarzy, nie tytania nie dawał odpowiedzi. Tymczasem wiadomo, że dla współczesnej młodzieży te właśnie kwestie są niezwykle ważne. Pomijanie ich w działalności propagandowej po prostu czyniło sam wzorzec bohatera mało atrakcyjnym dla odbiorcy.

Podnoszę wagę tego rodzaju badań jako bardzo potrzebną metodę wykorzystania ekspertyzy naukowej do rzetelnej refleksji nad skutecznością naszego oddziaływania na ludzi. Nasze dobre intencje nie zawsze bowiem znajdują odbicie w czy nach, jeżeli działamy po amatorsku tam, gdzie improwizacja już nie wystarcza, gdzie potrzebne są naukowe ekspertyzy.

Lech WINIARSKI

MODA

Prognozy światowe i... krajowe

CORAZ obszerniejsze relacje napływają ze stolicy mody — Paryża. Ostatnio dyrektor Halina Klobukowska, znajdująca się na czele delegacji PP „Moda Polska", oglądając kolekcje paryskie podzieliła się swymi spostrzeżeniami na temat światowych prognoz. Najważniejsze kierunki (w formie złagodzonej) będziemy mieli możność obejrzeć w tzw. kolekcji wiodącej „Mody Polskiej" na wiosnę i lato 1978 r.

Już od wielu lat Francuzi nie cenili rękodzieła i rzemiosła artystyczne, które rozsławiło ongiś paryskie krawiectwo, szybko poczęło zanikać. Nie ma komu robić słynnych futer z piór, a hafty szydełkowe na tkaninie potrafią wykonywać dziś zaledwie dwie staruszki.

Upatrując obecnie w rękodziele źródła dewiz (chodzi o toalety dla ekskluzywnych odbiorców w Stanach Zjednoczonych i w krajach arabskich), Francja reaktywuje stare, piękne umiejętności. Wspomniałam tu trzeba... o zdolnych twórcach pochodzenia polskiego. „Złotą igłę" otrzymała Lola Prussac, która zawsze, nawet w czasach gdy nie cenilo się rękodzieła, miała w swej firmie piękne wyroby ręcznie tkane, dziewiarstwo i artystyczną biżuterię.

„MOTYLEM JESTEM...!" w różnobarwnej sukni z wiosenno-letniej kolekcji paryskiej Guy Laroche'a.

(CAF — AP)

Wśród projektantów uwzględniających rękodzieło zwrócił też uwagę p. Poniatowski (wnuk ministra), który pracuje dla firmy Esterelle.

Ponieważ już do końca trzy tygodnie będziemy mogli obejrzeć „żywy żurnal" „Mody Polskiej" (przynajmniej w telewizji i w prasie), zatem tylko kilka informacji. W tkaninach całodziennych dominuje bawełna, półna jedwabne typu szantung oraz wełny o wzornictwie tkanin męskich. Te ostatnie są leckie, miękkie, bo współczesna odzież powinna miękko spływać po figurze. Przeważają tkaniny jednobarwne. W dziewiarstwie wiele dzianin ażurowych, często wykonanych z bawełny w naturalnych odcieniach. Nadal modna wielowarstwowość, ale uspokojona, mniej rozbudowana. Np. na prostą suknię bez rękawów nosi się drugą, zbluzowaną, z rozciętymi z boków, pozwalającymi dostrzec tamtą, spodnią. Nosi się nadal podwójne spódnice i obszerne, niejako za bionki kamizelki o linii prostej, które wkłada się na żakiet, lub pod żakiet, na płaszcz, bluzkę, sweter. Kamizele te są bez zapięcia, wykończone jedynie lamówką.

Na głowie będziemy w nadchodzącym sezonie nosić modne ażurowe czapeczki dziewiarskie, przylegające do głowy, lub chustki wiązane po wiejsku lub kozarsku. Wreszcie mamy nowe torby, już nie odwieczne konduktorki, ale tzw. melony, torby miękkie i ogłomne, lub saszkwy, przytroczone do paska. W obuwiu mnóstwo płótna z odrobiną tylko skóry (botki do spodni i do stylu safari), nosi się także baleriniki i leckie pantofelki z paskiem, na małym obcasie. Wysokie obcasy tylko na wieczór. Biżuterii mało. Będą to bransolety czy wisiory z drewna łączonego z masą perłową lub kością słoniową, trochę srebra o prostych formach.

Ponieważ „Moda Polska" ma od początku br. nowego dyrektora w osobie Józefa Syroki, dawnego dyrektora Zakładów Przemysłu Odzieżowego „Cora", poinformował on dziennikarzy o swych zamierzeniach.

Od 1974 r. obserwujemy istną eksplozję salonów „Mody Polskiej", których jest już 31. Wobec ułożonego nacisku władz terenowych, pragnących mieć tego rodzaju sklepy na swoim terenie — do 1982 r. powstanie one w każdym województwie. Mimo różnych zastrzeżeń (głównie odnoszących się do cen), a nawet nieprawdziwych wieści na temat „Mody Polskiej" — są to bodaj jedyne sklepy, gdzie znaleźć można to, co się aktualnie nosi na świecie.

Nowa dyrekcja „Mody Polskiej" dołoży starań, by doskonałość wzornictwo „Mody Polskiej" dotarło do rzemiosła czy innych zakładów, żeby znalazło się na rynku w większym zakresie.

Krystyna BOERGEROWA

Na zdjęciu: Ratownicy w czasie ćwiczeń.

(CAF — Sochor)

Nowa specjalność — ratownictwo wiertnicze

OD ROKU istnieje w Krakowie, pierwsza w kraju, Stacja Ratownictwa Górniczego Naftowego. Do powstania jej placówki przyczyniły się m. in. wiercenia na głębokościach, dochodzących do 5000 metrów, przy których istnieje możliwość wydobywania się ropy, gazu, lub innych trujących kopalin, co ze względu na wysokie ciśnienie panujące w złożach staje się szczególnie niebezpieczne dla zdrowia pracowników.

Do podstawowych zadań krakowskiej placówki należy nadzorowanie bezpieczeństwa wierceń i gotowości sprzętu ratowniczego w okolicy, gdzie odbywają się roboty wiertnicze. W momencie awarii ratownicy współdziałają ze specjalistami straży pożarnej, naturalnie w przypadku powstania ognia w szybie.

Krakowski ośrodek bierze udział nie tylko w likwidacji zagrożeń, ale także, jako jednostka nadrzędna, szkoli i przygotowuje około stu ratowników z całego kraju. Wszyscy są ochotnikami, dwa razy w roku uczestniczą w specjalnych kursach w Krakowie.

Ratownicy-wiertnicy, podobnie jak górnicy dysponują specjalnymi gazo- i wodoszczelnymi kombinezonami, oraz odpowiednimi aparatami do oddychania. Do grupy sprzętu ratunkowego należą m. in. urządzenia do rozpylania wody na dużych wysokościach, co zapobiega wybuchowi pożaru, oraz specjalne zawory do zamykania uszkodzonych otworów.

Działalność koordynacyjną dla ekip ratownictwa tego typu w Polsce, Niemieckiej Republice Demokratycznej, Czechosłowacji i Węgrzech prowadzi centrum w Budapeszcie.

(hś)

Pamiętnik Hansa Speidla

W RFN ukazały się wspomnienia 90-letniego dzia hitlerowskiego generała Hansa Speidla, zatytułowane „Z naszych czasów". Szwajcarska „Neue Zürcher Zeitung" pisze na ten książkę entuzjastycznie: „Oto piękna, pełna sukcesów kariera życiowa. Ochotnik na frontach I wojny światowej, szybko awansujący oficer w okresie powarsalskim, wkrótce dowódca armii na froncie wschodnim i podczas inwazji aliantów w Normandii. A potem ponieważ zwolnienie po zakończeniu wojny. Ale podczas gdy wielu wtedy się załamało, Speidel potrafił zacząć karierę od nowa, pomagał w odbudowie Bundesweheru i został wreszcie głównodowodzącym sił lądowych NATO w Europie środkowej". W jednym tylko z wspomnieniki rozczarowują recenzentów, że najazd na Związek Radziecki krwawy odwrót zajmują we wspomnieniach znacznie mniej miejsca, niż spotkania gen. Speidla z dyrygentem von Karajanem.

Ośrodki kultury

W ZAKŁADZIE czy w osiedlu?

PO tej ilości słów, jakie od lat wypowiada się o czynnym uczestnictwie w kulturze, można by się spodziewać niemal arkadyjskiej sielanki. Zacni ojcowie rodzin po powrocie z pracy zawieszają na szyjach kolorowe bębenki i aż do podwieczorku wystukują tremola w zakładowych orkiestrach. Drwale około 16 zamieniają siekiery na harfy. Zastępy referentów, opiekunek przedszkolnych, stenotypistek, księgowych, operatorów, radców, tokarzy, kombajnistów co wieczór na deskach świetlicowych scenek przeobrażają się w pełnych zazdrości Otellów, samozwańczych carów, krwiożerczych Makbetów, tudzież w dobre wróżki, napastliwe erynie i królowe śniegu.

TAK zresztą już dziś przy rozmaitych okazjach maluje się fresk mający przedstawiać prawdziwe zajęcia większości Polaków w czasie wolnym od pracy. Cóż, fresk nie jest fotografią i trudno go oceniać przy użyciu kryterium wierności szczegółów. Tym ostatnim też jednak przyjrzeć się nie zawadzi.

Troska o rozwój kultury towarzyszy polskiej polityce społecznej dosłownie od pierwszych dni po wojnie. Już wtedy zarysował się program, który przez lata dobrze służył sprawie szybkiego awansu kulturalnego polskiego społeczeństwa. Obok kin, filharmonii, teatrów, oper rozwijano instytucje kultury masowej. Dziś mamy już w Polsce prawie 400 zakładowych domów kultury, a także ok. 8 tys. klubów i świetlic w sieci zakładowej.

LICZBY imponujące, jednak w ostatnich latach bardzo wiele zjawisk każe się zastanawiać, czy wciąż spełniają one cele, do których zostały powołane. Najbardziej niepokoją dwie sprawy: sposób funkcjonowania zespołów oraz puste sale. Zjawisko pierwsze narodziło się na gruncie szlachetnej rywalizacji między przedsiębiorstwami. Amalcją zarówno dyrekcji, jak i załogi było to, by jej orkiestra dęta grała lepiej niż orkiestry na z miesiącami czy straży. Stopniowo więc zespoły traktowano jako wizytówki samych zakładów, które z czasem przekształciły się w profesjonalne grupy pochłaniające gros funduszy przeznaczanych na kulturę. Często więc zakładowy „zespół-wizytówka" o rzeczywistym życiu kulturalnym załogi macierzystego przedsiębiorstwa świadczy tyle, co pierwszoligowa drużyna piłkarska o tężyźnie fizycznej pracowników zakładu, który ją finansuje.

Lecz cóż, statystyka nie zagłębia się w takie subtelności.

Niedawno zwiedzałem instytucję, która wśród podobnych mieszka dobrze by uchodzić za potentata pod względem ilości posiadanych książek Księgozbiór liczący ponad 100 tys. woluminów, jakie osiągnął ten ośrodek wydaje się w sposób spontaniczny dobitnie świadczą o tym, że wielu placówki kulturalne, lokalizowane w osiedlach, najlepiej odpowiadają dzisiejszym potrzebom społeczeństwa.

CZY wobec tego nie należałoby już oficjalnie za podstawowe ogniwo sieci ośrodków kulturalnych w kraju uznać domu kultury czy klubu osiedlowego, a nie zakładowego i w nowy sposób zacząć kształtować preferencje przy podziale funduszy na rozwój kultury? Czy nie należałoby zobowiązać przedsiębiorstw zamierzających budować własne domy kultury do lokalizowania ich właśnie w osiedlach mieszkaniowych i do traktowania ich jako placówek ogólnodostępnych? Wszyscy jesteśmy przecież i mieszkańcami, i pracownikami.

Czy — wreszcie — nie najwyższy już czas na niedopuszczanie do budowy osiedli, których plany nie przewidują odpowiedniej „powierzchni dla kultury"? Nie na każde z tych pytań można odpowiedzieć jednoznacznie na szczeblu terenowym. Jednak niezależnie od tych rozstrzygnięć — w dziedzinie rozwoju kultury osiedlowej wciąż jeszcze pozostało wiele nie wykorzystanych możliwości działania nawet przy skromnych środkach finansowych i w improwizowanych lokalach. Miarą tych możliwości są efekty, jakie do tej pory zdołały osiągnąć najbardziej dynamiczne samorządy mieszkańców i zarządy spółdzielni.

Janusz SIKORSKI

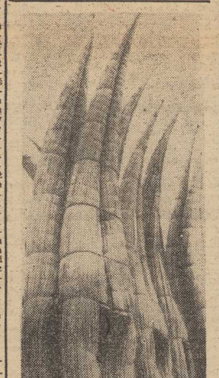

NA ZDJĘCIU: łodzie rybackie w Huanchaco w północnym Peru. Brak drewna w tym rejonie powoduje użycie do budowy innych materiałów.

(Fot. CAF - Camera Press)

„Johny Walker" z komputera

„NIE DZIW SIĘ, jeżeli odtąd whisky „Johny Walker" nie będzie ci już smakowała" — tymi słowami skomentowało jedno z pism zachodnich decyzje producenta tego znanego trunku o automatyzacji procedury mieszania whisky. Minikomputer PDP 11/05 — sprawca zamieszania w gronie smakoszy ma możliwi wprawdzie kontrolę nad wszystkimi beczkami znajdującymi się w mieszalni ale co tu kontrolować, skoro szlachetny produkt ma już od lat te same niezmienne walory smakowe za które tak lecieciony? Czy aby producent nie chce przy nowoczesnego komputera układu automatyki czegoś namieszać — niemokła się ama torzy szkockiego trunku?

Dziś XXXII rocznica Ochotniczej Rezerwy Milicji Obywatelskiej

W służbie społeczeństwa

SPOTKAMY ICH na ulicach miast i osiedli, gdzie pełnią służbę patrolową, na drogach podczas kontroli pojazdów, na dworcach i w pociągach; wspólnie ze Służbą Ochrony Kolei czuwają nad bezpieczeństwem podróżnych. Nie odbędzie się bez ich udziału żad na masowa impreza czy zawody sportowe; ze służbą porządkową zabezpieczają ład i porządek. W okresie letnim, razem z Wodnym Ochotniczym Pogotowiem Ratunkowym, penetrują liczne w naszym regionie kąpieliska, szczególną opieką otaczając „dzikie" plaże; każdego roku ratują od śmierci wielu rzyzkatów, amatorów kąpieli w miejscach nie strzeżonych. Współpracują ze Strażą Pożarną, kontrolując stan zabezpieczenia przeciwpożarowego, zwłaszcza na wsi. Sprawują też nadzór nad pozbawionymi należytej opieki dziećmi i młodzieżą.

Szczecińska wojewódzka organizacja ormowska, która wspólnie ze swymi kolegami w całym kraju obchodzi dziś XXXII rocznicę powstania, liczy blisko 7 500 członków, z czego 2 300 osób to ormowcy Szczecina.

• • •

POWOŁANIE do życia przed 32 laty organizacji ormowskiej podyktowane było troską o utrwalenie ładu i porządku w kraju, który po wojennych zniszczeniach dźwigał się z ruin. Pierwsze lata to walka z reakcyjnym podziemiem, spekulacją, szabrownictwem. Historia ORMO tamtych dni, ko służba z bronią w ręku, liczne ofiary wśród ormowców — robotników i chłopów, odrywanych rozkazem alarmowym od warsztatu czy pracy na roli by bronić społecznego mienia, życia ludzkiego. Tamte lata zna z przeżyć osobistych nieliczna już grupa weteranów organizacji. Ogromnej większości członków ORMO podobnie zresztą jak innych mieszkańców miasta fakty te znane są tylko z opowiadań, wspomnień, literatury. Nie można jednak o nich zapominać.

W miarę stabilizowania się sytuacji w kraju, działalność ORMO uległa głębokim przeobrażeniom Dziś, po 32 latach, jej naczelnym zadaniem są systematycznie doskonalone przedsięwzięcia profilaktyczno-wychowawcze.

• • •

CELEM przybliżenia Czytelnikowi zadań organizacji ormowskiej naszego miasta warto poświęcić nieco uwagi jej dotychczasowym osiągnięciom, strukturze organizacyjnej i planom, jakie nakreśliła sobie na bieżący rok.

Ormowcy Szczecina zrzeszeni są w 54 jednostkach z czego 26 to pisczówki istniejące przy każdym większym zakładzie pracy. Ich zadaniem jest przede wszystkim ochrona mienia społecznego, zapobieganie i przeciwdziałanie wypadkom, ratowanie życia. Członkowie 28 placówek terenowych pełnią liczne służby patrolowe czuwając, wspólnie z funkcjonariuszami MO, nad porządkiem w mieście. Szczecińska organizacja ormowska liczy również 15 grup specjalistycznych: do spraw dzieci i młodzieży (7 grup), ruchu drogowego (3), wodnych i kolejowych (po 3). Składają się one głównie z osób o wysokim przygotowaniu zawodowym, niezbędnym przy wykonywaniu przyjętych na siebie obowiązków organizacyjnych W jednostkach d/s nieletnich np. pokaźna grupa pedagogów i nauczycieli, prawnicy, socjologowie; d/s ruchu drogowego, doświadczeni kierowcy — praktycy po odpowiednim przeszkoleniu, uwieńczonym pomyślnie zdanym egzaminem specjalistycznym. Większość członków jednostek d/s wodnych to pracownicy przedsiębiorstw gospodarki morskiej, przeszkoleni ratownicy wodni — współpracowniczy. Problemami bezpieczeństwa na dworcach i szlakach kolejowych zajmują się we większości ormowscy kolejarze. Należy tu podkreślić, iż wszyscy bez wyjątku pełnią służbę poza godzinami pracy zawodowej.

Na terenie województwa działa również i osiąga doskonałe wyniki kilka grup ormowskich do spraw leśnych, których trzon stanowią ormowcy-leśnicy. Ich zadaniem jest ochrona lasów przed pożarami i dewastacją, walka z kłusownictwem Wojewódzka organizacja ormowska dysponuje również kilku jednostkami konnymi (m. in. w Gardnie, Świętoborzu i Bielinie).

W ub. roku ormowcy Szczecina ujawnili ponad 1 200 przestępstw i ponad 24 tysiące wykroczeń, skontrolowali prawie 116 tys. pojazdów ujawniając wielu pijanych piratów jezdni bądź kierowców prowadzących pojazdy o nieorarwnym stanie technicznym. Inspektorzy d/s ruchu drogowego wydali blisko 4 tysiące kart rowerowych — ogromne przedsięwzięcie jeśli zważyć, iż młodzież ubiegająca się o nie została wcześniej, również przez ormowców, prze szkolona i zdawała egzamin ze znajomości tajników ruchu.

Członkowie jednostek d/s nieletnich przeprowadzą kursetę nad 170 podopiecznymi, oprócz rozmów profilaktycznych z rodzicami i pogadanek w szkołach załatwili 34 dzieciom miejsca na kolonisch i obozach letnich, 28 podopiecznym — dożywianie w szkole, a 32 — zapomogi pieniężne.

W roku bieżącym miejska organizacja ormowska pożerza swą działalność m. in. o szeroką współpracę z Komisjami Profilaktyki Społecznej i Komisjami Pojednawczymi (działającymi w ramach FJN), zwiększy aktywność we wszystkich kierunkach dotychczasowych poczynań oraz wzmocni dyscyplinę wewnątrzorganizacyjną.

ORGANIZACJA ormowska rozpoczyna 33 rok swej działalności ambitnymi i odpowiedzialnymi zadaniami, nałożonymi przez kierownictwo naszej partii. Sądząc z dotychczasowych doświadczeń i osiągnięć — szczecińscy ormowcy wykonają te zadania z honorem.

A. PRZYBYSZ

GEORGES SIMENON

Przekład: Wandy Wąsowskiej

Tytuł oryginału: Mon ami Maigret

95

To w tej właśnie szopie został zamordowany Marceli. Obaj policjanci zajrzeli do wewnątrz. Na samym środku stał wielki kocioł, taki, jakich używają na wsi do gotowania kartofli dla świń. Tu służył on do gotowania sieci w brązowym płynie, chroniącym je przed działaniem morskiej wody.

Stare, zwietrzałe płótna żagli służyły Marcelemu jako siennik. We wszystkich kątach leżały puszki po farbach, bańki po oleju lub nafcie, kupy różnego żelastwa i stare wiosła.

— Czy zdarza się, żeby ktoś inny tu zanocował? — zapytał Maigret rybaka.

Ten podniósł głowę i rzekł obojętnym tonem:

— Czasem przychodzi tu stary Benoit, kiedy pada deszcz.

— A gdy nie pada?

— Jeśli nie pada, to woli on spać na dworze. Czasem w małej łatoczce na pomoście jakiejś łodzi, kiedy indziej na ławce pod drzewem.

— Widział go pan dzisiaj?

— Niedawno przechodził tamtędy.

Rybak wskazał na dróżkę ciągnącą się wzdłuż dość wysokiego brzegu morza, obsadzoną z jednej strony sosnami.

— Czy był on sam?

— Zdaje mi się, że trochę dalej spotkał się z tym panem, co mieszka w „Arce".

— Który to pan?

— Ten, który nosi płócienny garnitur i białą czapkę.

Sądząc z tego opisu, mógł to być Karol.

— Czy wracał tędy?

— Tak, pół godziny temu.

„Kormoran" wciąż jeszcze wydawał się białym punktem na niebieskim tle, ale teraz oderwał się już od brzegu. O tej porze na morzu było sporo łodzi. Niektóre wydawały się nieruchome, inne płynęły wolno, ciągnąc za sobą smugę piany.

96

Maigret i pan Pyke wrócili do portu i tak jak poprzedniego dnia wieczorem weszli na molo, gdzie zatrzymali się i przez chwilę przyglądali się chłopcu, który przy pomocy krótkiej prymitywnej wędki łowił rybę.

Gdy przechodzili koło łodzi Holendra, Maigret spojrzał w okienko kabiny i był trochę zdziwiony, zobaczywszy Karola, który rozmawiał z de Greefem.

Pan Pyke szedł za komisarzem w milczeniu. Może oczekiwał na jakieś wydarzenie? Albo też próbował odgadnąć, o czym myśli Maigret?

Doszedłszy do końca mola, zawrócili i wkrótce znowu znaleźli się koło „Fleur d'amour". Karol był tam jeszcze

Trzy razy przemierzyli molo tam i z powrotem i dopiero za trzecim razem Karol ukazał się na pokładzie jachtu. Odwróciwszy się jeszcze w stronę kabiny, skinął głową na pożegnanie i wszedł na deskę służącą jako trap.

Obaj policjanci byli już blisko niego. Maigret po krótkim namyśle zatrzymał się.

O tej akurat godzinie autobus z Giens musiał już dojechać do Hyères. Ludzie, którzy przybyli na pogrzeb, pewnie wstąpili do jakiegoś baru, aby się czegoś napić przed udaniem się na wyprowadzenie zwłok z kostnicy.

— Jak pan widzi, nie opuściłem wyspy.

— Właśnie o tym chciałem z panem mówić. Nie widzę żadnej ra ji, aby dłużej tu pana zatrzymywać Powiedział mi pan, że przyjechał pan na Pazquerolles na dwa lub trzy dni i, gdyby nie śmierć Marcelego, byłby pan już wyjechał. Wprawdzie inspektor Lechat uważał za wskazane prosić pana o pozostanie, ale ja zwalniam pana z tego.

— Dziękuję panu.

— Proszę mi tylko powiedzieć, gdzie mogę pana znaleźć w razie potrzeby

Karol przez moment namyślał się, wpatrując się w trzymanego w ręku papierosa, którego miał zapalić

(cdn)

NAUKA

MGR inż. udzieli korepetycji — matematyka, fizyka, chemia. Tel. 466-95, godz. 17—19. 2193-G

MGR inż. udziela korepetycji — matematyka, fizyka. Tel. 38-981. 2218-G

STUDENCI Politechniki Szczecińskiej udzielają korepetycji z matematyki i fizyki. Tel. 469-01, 723-53. 2409-G

MGR inż. udziela korepetycji z matematyki, tel. 34-373. 2477-G

PRACA

PRZEPISUJĘ na maszynie, tel. 82-09-27. 2244-G

OPIEKUNKA do 14-miesięcznego dziecka pilnie potrzebna. Warunki dobre. Tel. 441-38. 2316-G

ZAKŁAD Kamieniarski przyjmie ucznia do nauki zawodu. Szczecin, ul. Ku Słońcu 22. 2343-G

ZAOPIEKUJĘ się dzieckiem od 2 lat we własnym mieszkaniu. Tel. 782-45 2567-G

ZAOPIEKUJĘ się dzieckiem od 2,5 lat we własnym mieszkaniu. Witkiewicza 12/1. 2381-G

ZAOPIEKUJĘ się dzieckiem, wiek obojętny. Szczecin-Pomorzany, ul. Boryny 54/29. 2433-G

POTRZEBNY uczeń do zakładu krawieckiego, tel. 36-976. 2495-G

ZAOPIEKUJĘ się dziećmi powyżej półtora roku. Piastów 70/7, tel. 434-08 2532-G

ZATRUDNIĘ kosmetyczkę z uprawnieniami. Tel. 175-984, godz. 19—22. 2576-G

MATRYMONIALNE

PAN lat 45, kulturalny, pozna odpowiednią panią. Cel matrymonialny. Fotooferty mile widziane (dyskrecja zapewniona). Oferty Biuro Ogłoszeń Szczecin 2238.

SAMOTNA z mieszkaniem, pozna pana, bez nałogów, od 60 do 65 lat. Cel matrymonialny. Oferty Biuro Ogłoszeń Szczecin 2484.

KUPNO

FOTOAPARAT „Moskwa 5" kupię. Tel. 343-76 2265-G

BONY PKO — kupię, tel. 731-41. 2294-G

BONY PKO — kupię, tel. 22-33-02, dzwonić po 16 2310-G

SZAFĘ zestawu „Jubilat" — kupię, tel. 835-55 2390-G

BETONIARKĘ 150 l — kupię. Tel. 426-01 w. 160, w godz. 8—16. 2399-G

GARAŻ — kupię. Oferty Biuro Ogłoszeń Szczecin 2460.

4 OPONY 600×12, nowe mogą być bezdętkowe — kupię. Tel. 743-11 po 16 1539-G

3-CYLINDROWY silnik oraz skrzynię biegów do Syreny kupię. Może być w częściach lub do remontu. Tel 23-00-70, od 17 do 20. 1583-G

BONY PKO — kupię. tel 440-75. 2566-G

KUCHENKĘ elektryczną lub piekarnik elektryczny — kupię. Tel. 393-64, 8—19. 2614-G

PIANINO w dobrym stanie — kupię, tel. 82-24-58. 2642-G

NIERUCHOMOŚCI

DZIAŁKĘ budowlaną lubropoczętą budowę domku — kupię. W rozliczeniu mieszkanie 3-pokojowe, własnościowe Tel. 22-71-63. 2257-G

POŁ domu, garaż, działka na Gumieńcach — sprzedam. Rozliczenie M-3. Oferty Biuro Ogłoszeń Szczecin 2329.

OGRODNICTWO — sprzedam: 3 cieplarnie, 100 okien inspektowych, 1/4 ha ogrodu, szopy gospodarcze i domek mieszkalny. Wiadomość: 70-450 Szczecin, ul. Wielkopolska 35/5. 2490-G

DZIAŁKĘ budowlaną 17 arów, pod Szczecinem — sprzedam. Oferty Biuro Ogłoszeń Szczecin 2542.

W WILLI 4-rodzinnej w śródmieściu, własnościowe mieszkanie 3-pokojowe z tarasem — sprzedam. W rozliczeniu M-3 własnościowe. Oferty Biuro Ogłoszeń Szczecin 2543.

DZIAŁKĘ budowlaną zadrzewioną na Krzekowie — sprzedam. ul. Szeroka 60. 2561-G

RÓŻNE

TELEWIZYJNE pogotowie. Uznański, tel. 22-85-97. 172-G

TELEWIZYJNE pogotowie inż. Chłód, tel. 820-145 2658-G

POGOTOWIE telewizyjne, tel. 22-63-96. 2622-G

TELEWIZYJNE pogotowie. Jakimowicz, tel. 22-38-08. 2579-G

POGOTOWIE telewizyjne, tel. 23-14-60. Sarbok. 2378-G

TELEWIZYJNE pogotowie, tel. 740-50, Targowski. 19919-G

TELEWIZYJNE pogotowie. Kołpakowicz, tel. 46-154. 538-G

WYMIANA ogumienia, nakładek hamulcowych, wyważanie kół. Posiadamy opony, Zielonogórska 5. 1928-G

WYWAŻANIE kół, wymiana ogumienia. Zakład posiada opony. Tetmajera 6 (boczna Traugutta). 2346-G

INSTALACJA anten telewizyjnych, tel. 740-50. 2279-G

ANTENY instaluje „Dipol" — tel. 359-76. 2538-G

NAPRAWA pralek automatycznych, tel. 23-11-51 2022-G

NAPRAWA lodówek sprężarkowych, tel. 435-58. 824-G

ZESPÓŁ na wesela, tel. 754-08. 2601-G

ZESPÓŁ na wesela, al. Piastów 9/15. 1419-G

ODDAM bezpłatnie psa rocznego, tel. 22-60-84. 2243-G

POSZUKUJĘ pani, pedagoga, do udzielania korepetycji z języka polskiego i matematyki w zakresie szkoły podstawowej. Oferty proszę kierować: Szczecin 2, skrytka pocztowa 777. 2507-G

DO wydzierżawienia działka owocowo - warzywna przy ul. Rolnej (Golęcino). Wiadomość: ul. Kaliny 41/7, niedziele od 10 do 14. 2442-G

PRZYJMĘ kilka osób na obiady domowe, M. Buczka 19/5. 2376-G

USŁUGOWY Zakład Pralniczy — specjalność zakładu — pranie firan i zasłon okiennych, tel. 232-266 2236-G

ZAKŁAD Malarski — maluje i tapetuje, tel. 430-43. 2234-G

KAFELKOWANIE łazienek i układanie posadzek. Zdzisław Świerad, ul. Gronowa 33 (wejście od podwórka). 2219-G

PRZYJMUJĘ do prania bieliznę z zakładów lub lokali. Piorę szybko. Henryka Adamowicz, Szczecin, al. M. Buczka 29/5. 2280-G

ZAKŁAD Krawiecki, Szczecin, ul. Bogusława 17, prosi klientów, którzy nie odebrali swojej garderoby ponad 1 rok by odebrali do 31 marca. 2494-G

USŁUGI tapicerskie, samochodowe, meblowe oraz obijanie drzwi wykonuje zakład — Ku Słońcu 51. 2564-G

GARAŻ murowany z kanałem przy ul. Kadłubka, zamienię na równorzędny w okolicy Urzędu Wojewódzkiego. Wiadomość: tel. 37-735, po godz. 19. 2638-G

POSZUKUJĘ garażu w okolicy ul Armii Czerwonej, Bogusława i Jagiellońskiej — tel. 452-31 2656-G

DO wydzierżawienia pomieszczenie na hodowlę lub na warsztat. Mierzyn, Welecka 10. 2630-G

GARAŻ do wynajęcia przy ul. Herbowej, tel. 22-49-68. 2619-G

GARAŻ w śródmieściu do wynajęcia. Oferty Biuro Ogłoszeń Szczecin 2514.

GARAŻ do wynajęcia w okolicy Bramy Portowej, tel. 23-07-58. 2482-G

DO wynajęcia garaż w okolicy rynku Pogodno, tel. 22-10-57 (8—10). 2438-G

UNIEWAŻNIA się zagubioną pieczątkę o treści „Odzieżowa Spółdzielnia Pracy (4) „Lotos" Szczecin, ul. Wielka 14. 2214-G

SPRZEDAŻ

FIATA 125, 1500, 1974, płaskie tłoki, Syrenę 105, 1972 — sprzedam. Szczecin, ul. Łokietka 1/15. 2628-G

FIATA 850 — sprzedam. Tel. 22-19-64. 2624-G

FIATA 125p, 1500, rok 1974 (październik) — sprzedam. Tel. 440-75. 2595-G

KOMPLET błotników do Fiata 125 p, stary typ — sprzedam. Oferty Biuro Ogłoszeń Szczecin 2566.

SILNIK, skrzynię, pokrywy, lampy, tapicerkę Volkswagena 1200 — sprzedam. Lompy 1/2. 2549-G

NYSĘ 501 w dobrym stanie — sprzedam. Tel. 740-50. 2520-G

ZAPOROŻCA — sprzedam. Szczecin, ul. Rewolucji Październikowej 24/27 od 14 do 17. 2509-G

WSK 175 - Sport — sprzedam. ul. Chodkiewicza 10/10, po 16. 2399-G

SYRENĘ 105, rok 1974 — sprzedam. Tel 22-07-58. 2483-G

TRABANTA 600 — sprzedam. Tel. 779-34. 2469-G

DACIĘ, olej Castrol — sprzedam. Dunikowskiego 29/3. 2453-G

SYRENĘ 105, betoniarkę 150 l, wyciąg budowlany — sprzedam. Nowogard, Dąbrowszczaków 8. 2447-G

NADWOZIE Dacii, po wypadku — sprzedam. Tel. 464-75. 2429-G

WAŁ do nowej Wołgi — sprzedam. Tel. 39-902 po godz. 16. 2406-G

ZASTAWĘ 750 — sprzedam. Tel. 403-303, godz. 9—10. 2400-G

SAAB V4 model 1970 — sprzedam lub zamienię na małego Fiata. Szczecin, Juranda 11 d. 2383-G

ZASTAWĘ 1100p, rok produkcji 1977, uszkodzoną — sprzedam. Oferty Biuro Ogłoszeń Szczecin 2344

FIATA 125p, 1500 nowego — sprzedam. Dzwonić w godz. 17—20, tel. 455-36. 2311-G

SYRENĘ 104, po remoncie — sprzedam. Tel. 404-5584, po godz. 16. 2303-G

WARSZAWĘ górnozaworową combi — tanio sprzedam. Armii Czerwonej 37a/30. 2235-G

FIATA 125p, 56 tys. km, 1971 r. — sprzedam. Tel. 222-759. 2231-G

VOLKSWAGENA Furgon — sprzedam. Tel. 366-48. 1903-G

CZĘŚCI do Mercedesa 220 D oraz bojler 300-litrowy — sprzedam. Tel. 744-40. 2217-G

KAMERĘ pogłosową, stojaki mikrofonowe — sprzedam. Tel. 776-50. 2649-G

DWUPŁYTOWĄ maszynę dziewiarską „Veritas" — sprzedam. Tel. 23-17-55. 2639-G

WZMACNIACZ stereo — sprzedam. Kazimierza Królewicza 65/10. 2637-G

MASZYNĘ dwupłytową dziewiarską — „Veritas" sprzedam. Ul. Szeroka 60 a tel. 734-81. 2562-G

MASZYNĘ dziewiarską „Veritas", prawie nową — sprzedam. Bogusława 9/14 po 17. 2454-G

GRĘ telewizyjną czterodziałaniową sprzedam. Tel. 441-42, od 19 do 20. 2436-G

APARAT fotograficzny „Sokół" z dużym obiektywem, lampą błyskową — sprzedam. Ul. Parkowa 46/4. 2423-G

TANDBERG wysokiej klasy radioadapter stereo — sprzedam. Tel. 22-39-15. 2303-G

MAGNETOFON ZK-246 — sprzedam. Tel. 82-28-52, godz. 17—19. 2360-G

KALKULATOR wielodziałaniowy TI-30 — sprzedam. Tel. 22-98-79, po 17. 2337-G

PERKUSJĘ „Ewerplej" sprzedam. Tel. 612-864. 2305-G

MAŁĄ uniwersalną maszynę do obróbki drewna z kompletem przystawek — sprzedam. Zegadłowicza 30, tel. 736-14, po godz. 16. 2260-G

2 TAPCZANY, kredens kuchenny, stół okrągły, maszynę do szycia „Husqvarna", akordeon Weltmeister, toaletkę — sprzedam. Tel. 224-998. 2584-G

RÓŻNE meble — tanio sprzedam. Leszczyńskiego 20/1. 2523-G

SZAFĘ, stół, kredens, fotele — sprzedam. ul. Malczewskiego 35/45. Tel. 22-65-45. 2452-G

TELEWIZOR Ametyst — sprzedam. Swarożyca 12/18. 2396-G

SZAFĘ antyk — sprzedam. Tel. 471-75. 2375-G

MEBLOŚCIANKĘ „Jarocin" sprzedam. ul. Santocka 17a/14, po godz. 16. 2328-G

SEGMENT Koszalin G-3 kanapotapczan Ina, płytki Marblit, materacyk dziecięcy — sprzedam. Tel. 22-89-30. 2288-G

TELEWIZOR typ Neptun 311, sprawny — sprzedam. ul. Derdowskiego 18/2 w godz. 17—20 2229-G

PIANINO — sprzedam. Tel. 70-038. 2470-G

KOŻUCH damski, nowy, rozmiar 44 — tanio sprzedam Powstańców Wlkp 9/9. 2211-G

NOWY kożuch damski, rozmiar 42 — sprzedam, ul. Zakole 39/3. 2571-G

KOŻUCH turecki, nowy — sprzedam. Tel. 737-89. 2517-G

KOŻUCHY damskie, nowe — tanio sprzedam. Tel. 711-56. 2461-G

FUTRO, łapki karakułowe, nowe, rozmiar średni, modny fason — sprzedam. Żółkiewskiego 2/17. 2425-G

KOŻUCH — sprzedam. Tel. 22-73-06. 2326-G

NUTRIE na skóry lub młode na hodowle sprzedam. Lech Dolny, Brzeno, 74-200 Pyrzyce. 2306-G

DYWAN wełniany rozmiar 2,20×3,60 — sprzedam. E. Plater 88/13. 2228-G

DYWAN wełniany rozmiar 3×4,10 m — sprzedam. Tel. 747-23. 2379-G

DYWAN 2,5 m×3 m — sprzedam. al. Piastów 16/7 po godz. 17. 2565-G

WÓZEK głęboki, spacerówkę i kojec — tanio sprzedam. Tel. 22-57-50 po 16. 2564-G

WÓZEK głęboki (francuski) sprzedam. Tel. 72-306. 2556-G

WÓZEK spacerowy niski, produkcji NRD i łóżeczko dziecięce białe — sprzedam. Śląska 27/20, po godz. 16. 2457-G

SPACERÓWKĘ bliźniaczą — sprzedam. Szczecin-Pomorzany, ul. Boryny 54/29. 2434-G

SPACERÓWKĘ NRD z pledem sprzedam. Tel. 36-109. 2370-G

WÓZEK uniwersalny prod. szwedzkiej — sprzedam. ul. Zupańskiego 9/16 od 18 do 20. 2282-G

WÓZEK głęboki ze spacerówką — sprzedam. Boh. Getta Warszawskiego 12/24. 2275-G

ZŁOTY pierścionek, kredens, stół, krzesła, tapczan jednoosobowy — sprzedam. Tel. 23-21-45 2498-G

ŁAŃCUSZEK z perełkami i sygnet złoty — sprzedam. Tel. 77-340. 2512-G

NAGRZEWNICĘ świeżego powietrza na rope — sprzedam. Tel. 452-19. 2451-G

GRZEJNIKI żeliwne metrowe — sprzedam. Tel. 22-11-33, po godz. 15. 2242-G

WANNĘ, bojler elektryczny ze specjalnym licznikiem, kuchenkę gazową, zlewozmywak — sprzedam. Wiadomość: Zakole 56/7, od 17 do 20. 2314-G

KUCHNIĘ gazową 3-palnikową — sprzedam. Wiadomość: Plac Grunwaldzki 4/14. 3626-G

DUŻĄ palmę feniks — sprzedam ul. Santocka 16 b/20, po godz. 16. 2655-G

GARAŻ blaszany sprzedam. Tel. 22-08-61, do godz. 14. 2629-G

WIERTARKĘ poziomą i kijarkę do toczenia trzonków — sprzedam. Kruszwicka 22/1. 2635-G

WÓZEK inwalidzki dwukołowy sprzedam Świa towida 59/3. 2662-G

SZCZENIĘTA wilczury 8-tygodniowe — sprzedam. Szczecin-Głębokie ul. Jaworowa 42 a/2, wejście od ul. Orzechowej. 2259-G

CHARTA rosyjskiego białego 8-miesięcznego z rodowodem sprzedam. Mickiewicza 38/31, od 15—18. 2301-G

LOKALE

MAŁŻEŃSTWO bezdzietne poszukuje umeblowanego pokoju. Oferty Biuro Ogłoszeń Szczecin 2194.

KOMFORTOWE M-3 w Gryfinie, zamienię na podobne w Szczecinie. Warunki do uzgodnienia. Oferty Biuro Ogłoszeń Szczecin 2297.

3 POKOJE, wygody, ogrzewanie elektryczne, I piętro, ogródek, garaż zamienię na 1 pokój z c.o. i wygody, blisko tramwaju lub 2 pokoje małe, wygody, dzielnica obojętna. Telefon grzecznościowy 22-78-29 po 16. 2237-G

LUKSUSOWE M-2 na Osiedlu Kaliny zamienię na domek. Może być do remontu. Oferty Biuro Ogłoszeń Szczecin 2238.

WYNAJMĘ mieszkanie w willi, komfort, nieumeblowane na okres 3 lat, najchętniej marynarzowi. Tel. 773-81. 2239-G

MIESZKANIE trzypokojowe, zamienię na dwa mieszkania. Tel. 750-65. Brzozowskiego 28/6, po 16 2254-G

M-2 Gdańsk-Przymorze, zamienię na podobne lub większe w Szczecinie. Oferty Biuro Ogłoszeń Szczecin 2289.

CHORZÓW M-3 (ciemna kuchnia) zamienię na równorzędne w Szczecinie. Oferty Biuro Ogłoszeń Szczecin 2290.

STUDENT PAM poszukuje pokoju, najchętniej jak najbliżej Pomorzan. Oferty Biuro Ogłoszeń Szczecin 2296.

M-4 spółdzielcze, lokatorskie (zasiedlenie I, II kw. br.) na Osiedlu Arkońskim, zamienię na równorzędne na Osiedlu Przyjaźni. Oferty Biuro Ogłoszeń Szczecin 2297.

MIESZKANIE M-2, zamienię na większe. Tel. 447-62. 2300-G

MŁODE małżeństwo poszukuje pokoju z używalnością kuchni, łazienki. Oferty Biuro Ogłoszeń Szczecin 2312.

WYNAJMĘ pokój. Zakole 56/7 2315-G

M-2 w nowym budownictwie z telefonem, zamienię na mieszkanie 3-pokojowe, spółdzielcze, chętnie w rejonie Niecki Niebuszewskiej. Wiadomość: tel. 23-01-91, po godz. 15. 2320-G

OPOLE M-4, własnościowe, duża kuchnia, super komfortowe, zamienię na 3-pokojowe typu własnościowego lub spółdzielcze w Szczecinie lub kupię. Wiadomość: Henryk Podgórski, 45-221 Opole, Chabrów 141/4. 2323-G

MAŁE M-3, ul. Rugiańska z wnęką zamienię na większe M-3, z ogrzewaniem etażowym. Tel. 765-10, od 7—15. 2330-G

RZESZÓW — centrum, pokój, kuchnia, kwaterunkowe, wygody, zamienię na równorzędne w Szczecinie. Szczecin, tel. 175-763. 2347-G

M-2 Pomorzany, zamienię na większe, tel. 80-597 2350-G

MIESZKANIE jednopokojowe, może być stare budownictwo — kupię. Oferty Biuro Ogłoszeń Szczecin 2367.

W MIESZKANIU 4,5-pokojowym, piece, I p., zamienię 3,5 pokoju (nieprzechodnie) na 2-pokojowe (małe) do II p. Oficyna wykluczona. Ewentualnie całość na 2-pokojowe i kawalerkę. ul. Garncarska 2/3 godz. 16—19, prócz niedzieli. 2371-G

M-4 w Zielonej Górze, zamienię na mniejsze w Szczecinie. Tel. 434-43, w godz. 12—16. 2372-G

MIESZKANIE dwupokojowe z wygodami, zamienię na większe, tel. 22-99-31. 2374-G

WARSZAWA, własnościowe komfortowe M-3, 50 m kw., zamienię na domek jednorodzinny lub M-5 w Szczecinie. Oferty Biuro Ogłoszeń Szczecin 2377.

WYNAJMĘ pokój panu, chętnie marynarzowi, tel. 22-89-40. 2380-G

PILNIE poszukuję M-1 lub M-2. Oferty Biuro Ogłoszeń Szczecin 2391.

POKÓJ wynajmę małżeństwu. Boh. Getta Warszawskiego 15/1. 2418-G

STALOWA WOLA — mieszkanie M-3, zamienię na podobne w Szczecinie lub okolicy. Wiadomość: Szczecin, ul. Podgórna 26/71. 2425-G

M-5 w Bydgoszczy zamienię na podobne lub mniejsze w Szczecinie. Oferty Biuro Ogłoszeń Szczecin 2441.

M-3 w Dąbiu, zamienię na M-4 w Podjuchach. Tel. 610-272. 2448-G

2-POKOJOWE M-3 w Dąbiu, zamienię na M-3 w Szczecinie. Tel. 22-29-93. 2449-G

MŁAWA, komfortowe 2-pokojowe spółdzielcze zamienię na podobne w Szczecinie. Tel. 895-73. 2473-G

MATKA z dorosłą córką poszukują nieumeblowanego pokoju z kuchnią. Oferty Biuro Ogłoszeń Szczecin 2479.

3 POKOJE z kuchnią, c.o. na Głębokiem, zamienię na mieszkanie 2-pokojowe. Oferty Biuro Ogłoszeń Szczecin 2476.

M-3 Osiedle Kaliny, zamienię na większe. Tel. 895-57, od 16 2487-G

M-3 typu leningradzkiego w Świnoujściu zamienię na równorzędne w Szczecinie. Tel. 895-57, od 16. 2488-G

MAŁŻEŃSTWO z dzieckiem poszukuje pokoju z kuchnią. Tel. 22-31-01. 2489-G

DUŻY pokój, kuchnia, śródmieście, zamienię na mały pokój, używalność kuchni. Oferty Biuro Ogłoszeń Szczecin 2492.

POSZUKUJĘ pokoju w śródmieściu, najchętniej u starszych osób. Oferty Biuro Ogłoszeń Szczecin 2503.

DWUOSOBOWY pokój wynajmę panienkom. Tel. 787-58. 2502-G

DO wynajęcia pokój. Sandomierska 22. 2513-G

POKÓJ z widną kuchnią w Gdańsku-Oliwie, zamienię na M-3 w Szczecinie. Wiadomość: Szczecin, tel. 821-445, po godz. 16. 2518-G

POZNAŃ — 3-pokojowe, spółdzielcze M-4, zamienię na M-4 lub M-5 w Szczecinie. Oferty Biuro Ogłoszeń Szczecin 2519.

KOMFORTOWE M-2 na Osiedlu Kaliny, zamienię na większe. Oferty Biuro Ogłoszeń Szczecin 2521.

BYDGOSZCZ, spółdzielcze M-4, zamienię na podobne w Szczecinie. Tel. 77-502. 2626-G

2 POKOJE, piece, wspólna kuchnia, w śródmieściu, zamienię na pokój z kuchnią. Tel. 464-92, od 17—20. 2541-G

M-2 zdecydowanie kupię. Oferty Biuro Ogłoszeń Szczecin 2544.

TORUŃ — centrum M-4, komfort, telefon, zamienię na podobne w Szczecinie. Oferty Biuro Ogłoszeń Szczecin 2551.

UCZCIWA pani zaopiekuje się starszą osobą w zamian za pokój. Oferty Biuro Ogłoszeń Szczecin 2553.

WŁASNOŚCIOWE 2-pokojowe mieszkanie, najchętniej w śródmieściu — kupię. Tel. 762-26-24. 2554-G

M-3 zamienię na większe. Tel. 23-15-52. 2558-G

POKOJE do wynajęcia, tel. 747-46. 2560-G

MIESZKANIE M-3 — kupię. Oferty Biuro Ogłoszeń Szczecin 2572.

MAŁŻEŃSTWO poszukuje pokoju w zamian za opiekę nad starszą osobą. Tel. 307-594. 2573-G

MIESZKANIE 3-pokojowe, z nowego budownictwa przy ul. Bazarowej, zamienię na dwa oddzielne mieszkania dwupokojowe i jednopokojowe. Tel. 23-25-42, dzwonić po godz. 16. 2582-G

M-4 (45 m kw.) komfort, kwaterunkowe, zamienię na M-3 równorzędne. Oferty Biuro Ogłoszeń Szczecin 2585.

KOMFORTOWE mieszkanie M-2 zamienię na kawalerkę. Tel. 22-76-53 po godz. 16. 2587-G

MIESZKANIE w Gliwicach, zamienię na mieszkanie w Szczecinie. Wiadomość: tel. 891-52 Szczecin. 2603-G

POKÓJ, kuchnia, c. o., zamienię na 2 pokoje. Mazurska 19/12. 2623-G

LESZNO, duży pokój, kuchnia, c.o., kwaterunkowe, zamienię na podobne w Szczecinie. Oferty Biuro Ogłoszeń Szczecin 2632.

POKÓJ do wynajęcia dla pana. Gumieńce, ul. Krakowska 2. 2634-G

M-4 własnościowe i mieszkanie kwaterunkowe, 2-pokojowe, c.o., bardzo ładne, wspólna kuchnia, zamienię na M-4 lub M-5 własnościowe komfort z garażem I lub II piętro. Oferty Biuro Ogłoszeń Szczecin 2643.

DUŻE dwa pokoje, c.o., wspólna kuchnia, kwaterunkowe zamienię na M-4 spółdzielcze I lub II p., wraz z garażem. Warunki do uzgodnienia. Oferty Biuro Ogłoszeń Szczecin 2644.

2 samodzielne mieszkania, 2-pokojowe, kuchnia, Łazienka, c.o., centrum Szczecina, zamienię na M-2 i M-3 lub M-5 w Poznaniu. Oferty Biuro Ogłoszeń Szczecin 2645.

TORUŃ, własnościowe, dwa pokoje z kuchnią, zamienię na podobne w Szczecinie. Wiadomość: tel. 22-99-56. 2548-G

BIELSKO-BIAŁA — mieszkanie 4-pokojowe, 110 m kw w centrum, zamienię na mieszkanie w Szczecinie. Oferty Biuro Ogłoszeń Szczecin 2657.

2 DUŻE pokoje, balkon, wspólny korytarz, front, I piętro, zamienię na duży pokój z kuchnią z wygodami, front, parter, oficyna wykluczona. Szczecin, Piastów 52/4. 2661-G

MIESZKANIE 3-pokojowe (100 m kw.), frontowe, II piętro, zamienię na 2 pokoje 1 kuchnię i 1 pokój i kuchnia mniejsze. Bogusława 26/6. 2099-G

DOM wolno stojący, wygody, ogród, Podjuchy — sprzedam. W rozliczeniu 2 mieszkania minimum 3 i 2 pokoje. Wiadomość — tel. 612-273 do 15. 2100-G

KS „Stal Stocznia" poszukuje pokoju z używalnością kuchni. Tel. 22-56-20, w godz. 8—15. 2108-G

WYNAJMĘ pokój dwom panienkom. — Witkiewicza 33/5. 2113-G

MARYNARZ poszukuje M-2 lub M-3, samodzielne. Oferty — Biuro Ogłoszeń Szczecin 2121.

KOMFORTOWE 3-pokojowe mieszkanie, zamienię na 3 mniejsze lub 2-pokojowe. Tel. 398-91, po 18. 2122-G

ZGUBY

ROMAN KUCHCIŃSKI zgubił przepustkę stoczniową. 2252-G

MARIAN OŁEJNIK zgubił przepustkę stoczniową. 2253-G

ZASADNICZA SZKOŁA BUDOWNICTWA ROLNICZEGO

Szczecin-Dąbie, ul. Miła 1, tel. 613-372

prowadzi na rok szkolny 1978/79

ZAPISY KANDYDATÓW

w wieku 15—17 lat

do klasy pierwszej na podbudowie 8-klasowej szkoły podstawowej w następujących zawodach:

- MECHANIK-KIEROWCA POJAZDÓW SAMOCHODOWYCH
- MECHANIK MASZYN BUDOWLANYCH
- MONTER WEWNĘTRZNYCH INSTALACJI BUDOWLANYCH
- STOLARZ BUDOWLANY (także dziewczęta)
- MURARZ
- MONTER KONSTRUKCJI ŻELBETOWYCH
- BETONIARZ-ZBROJARZ
- ŚLUSARZ-SPAWACZ
- TOKARZ (obróbka skrawaniem)
- MECHANIK MASZYN I URZĄDZEŃ PRZEMYSŁOWYCH

Zajęcia praktyczne uczniowie odbywają w następujących zakładach pracy:

— Przedsiębiorstwie Sprzętowo-Transportowym Budownictwa Rolniczego Szczecin-Dąbie, ul. A. Struga 3,
— Spółdzielni Transportu Wiejskiego Szczecin-Dąbie ul. Pomorska 34,
— Pomorskim Przedsiębiorstwie Budowy Elektrowni i Przemysłu Szczecin, ul. Jagiełły 4,
— Przedsiębiorstwie Produkcji Pomocniczej i Montażu Budownictwa Rolniczego Szczecin-Dąbie, ul. Pomorska 52,
— Przedsiębiorstwie Budownictwa Rolniczego Pyrzyce ul. Dworcowa 23,
— Przedsiębiorstwie Robót Instalacyjno-Montażowych Budownictwa Rolniczego Szczecin-Dąbie, ul. A. Struga 3,
— Fabryce Kontenerów „Unikon" Szczecin-Płonia, ul. Stargardzka 7,
— Szczecińskiej Fabryce Narzędzi Szczecin-Dąbie, ul. Młyńska 9,
— Zakładach Włókien Chemicznych „Chemitex-Wiskord" Szczecin-Żydowce, ul. Transportowa 1.

Uczniowie w zawodach: murarz, monter konstrukcji żelbetowych, betoniarz-zbrojarz mogą ubiegać się o miejsce w internacie Zasadniczej Szkoły dla Pracujących PBR w Pyrzycach — filia tut. szkoły.

Dokumenty:

podanie, życiorys, świadectwo ukończenia klasy VII, wykaz ocen za I okres klasy VIII, 3 fotografie, świadectwo zdrowia, dowód osobisty rodziców do wglądu należy składać w sekretariacie szkoły. Świadectwo ukończenia szkoły podstawowej kandydaci zobowiązani są dołączyć bezzwłocznie po jego otrzymaniu.

Bliższych informacji udziela sekretariat szkoły codziennie w godz. od 8—15.

573-K

ZESPÓŁ SZKÓŁ BUDOWLANYCH NR 1 SZB

w Szczecinie
przy ul. Chmielewskiego 19 (kod 70-028)

ogłasza zapisy

do klas I Zasadniczej Szkoły Budowlanej

w następujących zawodach:

	okres nauki
MURARZ	2 lata
BETONIARZ-ZBROJARZ	2 lata
MALARZ BUDOWLANY	2 lata
MONTER WEWN. INSTALACJI BUDOWLANYCH	2 lata
ELEKTROMONTER	3 lata
MECHANIK MASZYN BUDOWLANYCH	3 lata
MECHANIK-KIEROWCA	3 lata

Dla zamiejscowych szkoła prowadzi internat.

Po ukończeniu Zasadniczej Szkoły absolwenci mogą kontynuować naukę w Technikum Budowlanym dla Pracujących, które mieści się w tym samym budynku i pod tym samym kierownictwem.

Do podania, w którym trzeba wymienić wybrany zawód, dołączyć: świadectwo ukończenia szkoły podstawowej, a do czasu jego otrzymania, zaświadczenie o uczęszczaniu do klasy ósmej, 4 fotografie.

Informacji szczegółowych udziela sekretariat szkoły w godz. 8—15, tel. 82-15-31.

602-K

ZAKŁADY CHEMICZNE „POLICE"
w Policach

ZATRUDNIĄ NATYCHMIAST MĘŻCZYZN

na stanowiska:

— ślusarzy
— spawaczy elektryczno-gazowych
— elektromonterów
— elektromechaników aparatury kontrolno-pomiarowej
— aparatowych przemysłu chemicznego,

z wykształceniem średnim lub zasadniczym chemicznym, innym technicznym, LO oraz podstawowym do przyuczenia zawodu.

Prowadzimy również przyjęcia pracowników do nowo budowanych Zakładów Azotowo-Fosforowych na stanowiska aparatowych — wymagany jest uregulowany stosunek do służby wojskowej.

Pracownikom zamiejscowym zapewniamy zakwaterowanie w hotelu robotniczym.

Szczegółowych informacji udziela Wydział Kadr, pokój 26. Dojazd do zakładu autobusem WPKM nr 101 ze Szczecina z pl. Hołdu Pruskiego.

360-K

ZAKŁADY PRACY!

OKRĘGOWE PRZEDSIĘBIORSTWO SUROWCÓW WTÓRNYCH

w Szczecinie, ul. Ludowa 25

podejmie produkcję przekładek tekturowych

wg warunków określonych przez zainteresowanych odbiorców.

Oczekujemy pisemnych zgłoszeń. Bliższych informacji udzielamy telefoniczne — nr tel. 448-47 Szczecin.

600-K

OKRĘGOWA SPÓŁDZIELNIA BUDOWNICTWA WIEJSKIEGO

ul. Pocztowa 12/12
70-360 Szczecin, tel. 36-188

wydzierżawi pomieszczenia użytkowe

na okres roku o łącznej powierzchni około 110 m kw., z przeznaczeniem na biuro Pracowni Projektowej.

Oferty należy kierować pod adresem j.w.

601-K

NAPRAWA MASZYN DO SZYCIA

Gryfice, pl. Zwycięstwa 8

597-K

SZCZECIŃSKIE PRZEDSIĘBIORSTWO BUDOWNICTWA PRZEMYSŁOWEGO,

Szczecin, ul. Storrady 1

przyjmie młodzież z terenu Szczecina

w wieku 16—18 lat

na przyuczenie do zawodu:

— STOLARZ BUDOWLANY
— ŚLUSARZ

Zgłoszenia przyjmuje oraz udziela informacji Służba Pracownicza Szczecińskiego Przedsiębiorstwa Budownictwa Przemysłowego, Szczecin, ul. Storrady 1, pok. 121, tel. 375-56.

598-K

PRZETARG

PRZEDSIĘBIORSTWO OBROTU PRODUKTAMI NAFTOWYMI CPN

w Szczecinie

ogłasza przetarg

na montaż drabin i pomostów wejściowych

na zbiornikach produkowanych do kontroli stałych urządzeń gaśniczych w ZGPN „CPN" nr 2 w Świnoujściu, ul. Bunkrowa 2.

Termin wykonania ustala się od 15.04. do 15.06. br. Bliższych informacji udzieli dział głównego mechanika pokój 103, tel. 34-001 wewn. 68. Udział w przetargu mogą wziąć przedsiębiorstwa państwowe, spółdzielcze i prywatne. **Oferty w zalakowanych kopertach z napisem „oferta" należy składać w terminie 10 dni od daty ogłoszenia w dziale głównego mechanika w Szczecinie, ul. Gen. Świerczewskiego 29, pokój 103. Komisyjne otwarcie ofert nastąpi 10 marca br. o godz. 10 w gabinecie z-cy dyrektora d/s technicznych.**

Zastrzega się prawo wyboru oferenta bez podania uzasadnienia.

530-K

BIURO OGŁOSZEŃ TELEFON 394-34

Sesja MKOl. rozpatrzy szwedzką propozycję

Olimpiada zimowa – 1984 r. po drugiej stronie Bałtyku?

Z PROPOZYCJĄ zorganizowania olimpiady zimowej w roku 1984 wystąpiły: Sarajewo, Sapporo, Chamonix, rejon Meribelcourchevel-Belleville i Goeteborg. Francuzi wycofali jednak swoje kandydatury. Najbliższa sesja MKOl., 18 maja br. w Atenach rozpatrzy zgłoszone propozycje. Na sesji w Atenach dojdzie zapewne do dyskusji czy jedno miasto może być odpowiedzialne za organizację olimpiady, której zawody przeprowadzane będą w czterech miastach danego państwa.

JEŚLI w Atenach zapadnie decyzja utrzymania dotychczasowego stanu, to szanse Goeteborga znacznie się zmniejszą. W przypadku wprowadzenia innowacji, będącej właściwie nakazem chwili, jest rzeczą prawdopodobną, że w 1984 r. w Goeteborgu dojdzie do olimpijskiego spotkania sportowców całego świata.

Szwedzi dążyć będą w Atenach do przekonania oponentów, że ich propozycja zorganizowania Igrzysk Olimpijskich w Goeteborgu i kilku miastach nie będzie naruszeniem idei olimpijskiej.

W Goeteborgu na mogącym pomieścić 53 tys. widzów stadionie Ullevi odbyłaby się ceremonia otwarcia i zamknięcia igrzysk, a w miejscowej hali Scandinavium — turniej hokejowy i zawody w łyżwiarstwie szybkim. Narciarze klasycy i alpejscy walczyliby w Falun i Aare, a saneczkarze i bobsleiści w Hammarstrand.

„Myślę, że szanse Sapporo i Goeteborga są wyrównane" — powiedział Bo Bengtson, przewodniczący Szwedzkiej Federacji Sportu.

Europie przysługuje niepisane prawo zorganizowania igrzysk, Sapporo gościło olimpijczyków w 1972 r., Innsbruck w 1976, następne odbędą się w Lake Placid, a potem znowu kolej na Europę.

Organizatorzy oświadczyli, że nie grożą im żadne kłopoty finansowe. Kosztorys olimpijski wynosi 27 mln dolarów, 15 mln przerzekł rząd szwedzki, resztę uzupełnią wpływy za transmisje telewizyjne i sprzedaż kart wstępu.

Moskwa szykuje się do przyjęcia turystów z całego świata

DŁUGO zastanawiali się organizatorzy Igrzysk Olimpijskich w Tokio przed czternastu laty, jak usprawnić orientację turystów w mieście i na obiektach olimpijskich. Ze względu na język informacje słowne nie były przydatne. W końcu postanowili wykorzystać proste symbole obrazkowe informujące o drodze na obiekty, o rozmieszczeniu służb medycznych, porządkowych itd. Również w Meksyku, Sapporo, Monachium i Montrealu organizatorzy zastosowali tę metodę.

Ostatnio w Moskwie dokonano wyboru zestawu znaków i symboli obrazkowych, które będą informować turystów zagranicznych i radzieckich o poszczególnych obiektach, ich położeniu, dojeździe do nich itd.

Autorem nowych oznaczeń jest 27-letni Siergiej Biełkow z Leningradu. Nie jest to nie znana postać dla sympatyków sportu w ZSRR. Biełkow był czołowym pięcioboistą Związku Radzieckiego, mistrzem Leningradu, zajął ósme miejsce w Pucharze ZSRR. Posiada tytuł mistrza sportu.

„Zaczęło się od tego — powiedział Biełkow — że opracowałem emblemat z okazji 40-lecia związku pięcioboistów w moim mieście. Potem spróbowałem sił w tym konkursie i niespodziewanie mój projekt został zaakceptowany. Jestem bardzo zadowolony, że mogę wnieść skromny wkład w organizację Olimpiady".

Przewiduje się, iż system oznakowań służyć będzie ok. 600 tysiącom turystów z kraju i zagranicy.

W środę o godz. 14

Pogoń – Hansa Rostock

I-LIGOWA „jedenastka" szczecińskiej Pogoni stoczy w środę o godz. 14 na stadionie przy ul. Twardowskiego sparringowe spotkanie z II-ligową Hansą Rostock (NRD). Będzie to ostatni sprawdzian formy naszej drużyny przed wiosenną serią gier mistrzowskich.

Zimowe rozgrywki piłkarskie

496 bramek

JAK już donosiliśmy w niedzielę odbyła się kolejna seria spotkań zimowego turnieju piłkarskiego o puchar naszej redakcji. A oto komplet wyników: Flota I Świnoujście — Arkonia II 1:0, Sparta Gryfice — Flota II Świnoujście 4:1, Mieszko Mieszkowice — Stoczniowiec II Barlinek 2:3, Pogoń II — Pionier II 4:5, Sokół I Pyrzyce — Energetyk Gryfino 2:0, Gryf Kamień — Światowid I Łobez 5:4, Odra Chojna — Orzeł Trzcińsko 1:0, Kluczevia — Chemik I Police 0:2, Rega Trzebiatów — Świt I Szczecin 5:2, Ogniwo Babinek — Zorza Dobrzany 5:0.

Do dalszych gier awansowały następujące drużyny: Flota I, Sparta, Stoczniowiec II, Pionier II, Sokół I, Gryf, Odra, Chemik I, Rega i Ogniwo.

A oto zestawienie par niedzielnej kolejki spotkań: Flota I — Gryf Kamień, Sparta Gryfice — Rega Trzebiatów, Stoczniowiec Barlinek — Sokół Pyrzyce, Chemik — Pionier Szczecin, Ogniwo Babinek — Odra Chojna.

OTRZYMALIŚMY ostatnio list od p. Czesława Giergiela z Pyrzyc, który pisze m. in. **„Od początku istnienia zimowego turnieju piłkarskiego o Puchar „Kuriera" prowadzę kronikę tej imprezy. Po tegorocznych rozgrywkach grupowych** (bez spotkań niedzielnej serii — dop. red.) **odnotowałem dwa rekordy turnieju. Dotychczas jeszcze nigdy w eliminacjach nie zdobyto tylu bramek co w br. Uzyskano ich bowiem 496. W pierwszej kolejce spotkań grupowych — 224, w II — 78 i w III — 194 — bez zaliczania na poczet zdobytych bramek licznych walkowerów. Drugi rekord to zwycięstwo 20:0 Zorzy Dobrzany nad Bałtykiem Międzywodzie. Dotychczas najwyższe cyfrowe zwycięstwo uzyskała w 1977 r. Arkonia II nad Energetykiem Gryfino II — 19:1".** (jg)

Ptakom podobni...

MIŁOŚNIKOM sportów zimowych, a szczególnie narciarstwa coraz rzadziej wystarcza szusowanie po mniej lub bardziej łagodnych zboczach górskich. Ostatnio modną staje się akrobatyka na nartach. W niektórych krajach, np. USA, dyscyplina ta uznana została za najbardziej dynamicznie rozwijający się sport, a jej zwolennicy nie tylko oddają się z upodobaniem efektownym skokom, wykonywaniu salt ale i udowodnieniu, że akrobatyka narciarska jest dużo bezpieczniejsza niż tradycyjne skoki. Jedno jest pewne — wymaga świetnego przygotowania, znakomitej kondycji i sprawności oraz wyjątkowego opanowania techniki narciarskiej. Nie namawiamy więc do masowego uprawiania tego sportu, póki co, przyjrzyjmy się uwiecznionym przez fotoreporterów popisom narciarzy-akrobatów.

(Fot. CAF-Keystone)

Siatkarze Chemika podejmują AZS Koszalin

RUSZYŁO SIĘ wreszcie coś w naszej lokalnej siatkówce. Mamy bowiem męski zespół, z którym możemy wiązać nadzieje na lepszą przyszłość tej dyscypliny sportu. Chodzi oczywiście o zespół polickiego Chemika, który dzielnie sobie poczyna w rozgrywkach międzywojewódzkich, zajmując aktualnie drugą lokatę, tuż za gorzowskim Stilonem. Obaj liderzy mają ten sam dorobek punktowy. Gorzowianie są jednak minimalnie lepsi, dzięki korzystniejszemu bilansowi setów ze spotkań bezpośrednich. Wygrali oni z Chemikiem 3:0 i ulegli mu 1:3.

W środę i czwartek Chemik stoczy kolejne spotkania z cyklu rozgrywek międzywojewódzkich, grając w Szczecinie z AZS Koszalin. Środowe spotkanie odbędzie się o godz. 19 w sali przy ul. Kopernika 16, a czwartkowe o tej samej porze w WDS.

Do zakończenia gier pozostało Chemikowi (łącznie z najbliższymi meczami) jeszcze pięć serii spotkań systemem mecz-rewanż.

Awans do dalszych gier o zakwalifikowanie się do II ligi uzyskają dwa zespoły. (jg)

XIV Rekreacyjny Turniej Najlepszych

Ciekawa inicjatywa ROJ-u

„DOWIEDZIAŁEM się z łamów Waszej gazety — mówi prezes Ogniska TKKF „Orkan" Józef Kwintowski — iż w programie tegorocznego XIV Rekreacyjnego Turnieju Najlepszych jest wiele nowości. Po włączeniu do imprezy Rekreacyjnego Turnieju Przedsiębiorstw, obejmującego szeroki wachlarz konkurencji sportowo-zabawowych, dostrzegliśmy szansę na dalsze rozpropagowanie wśród ludzi pracy sportu jeździeckiego, którym zajmuje się prowadzony przez nas ROJ, a także możliwość dostarczenia uczestnikom RTP miłej i atrakcyjnej zabawy. Proponujemy zakładom pracy, przygotowującym Rekreacyjne Turnieje Przedsiębiorstw, objęte punktacją XIV RTN, wprowadzenie do programu konkursów z udziałem koni. Myślimy o współzawodnictwie w siodłaniu i rozsiodływaniu koni, ich dosiadaniu, skokach przez niskie przeszkody itp. Organizatorzy, którym nie brak inwencji mogą zaproponować szereg innych zabaw.

Stawiając nasze konie do dyspozycji zakładów pracy, oferujemy im jednocześnie swoją pomoc i czekamy na zgłoszenia, które należy kierować do sekretariatu ROJ w Wołczkowie codziennie od godz. 16 do 18". (jg)

Sałatka brydżowa po szczecińsku

SEZON brydżowy w pełni. Trwają rozgrywki drużynowe we wszystkich klasach rozgrywek. Odbywają się cotygodniowe turnieje parami — w poniedziałki — w Klubie Pocztylion, w środy — w TRANSIE, w piątki — w Klubie przy WZSR, zaś w sobotę 11 bm. wyłoniono pierwszych w bieżącym roku mistrzów w konkurencji teamów i par mixtowych. W konkurencji teamów zdecydowane zwycięstwo odniosły dwie pary małżeńskie: Wanda i Leszek Konieczni (Kontrasty) oraz Anna i Maciej Zembrzuscy (nie zrzeszeni).

Również zdecydowanie zwyciężyli w konkurencji par: Hanna Osińska absolwentka Wydziału Architektury i Budownictwa przy Politechnice Szczecińskiej ze studentem Budowy Maszyn Zbigniewem Wochowskim, którzy wyprzedzili Kamilę i Mariana Ziółków (WZSR). W/w team oraz obie pary reprezentować będą nasz okręg w finale centralnym mistrzostw Polski.

WTOREK, 21 LUTEGO

DZIŚ: Eleonory, Fortunata
JUTRO: Marty, Małgorzaty

POGODA

ZACHMURZENIE umiarkowane, temp. ok. — 2 st. Wiatry słabe, zachodnie.

DZIŚ rano w Szczecinie ciśnienie wynosiło 1020 hPa (765 mm Hg). W ciągu dnia niewielki spadek ciśnienia.

TEATRY

WSPÓŁCZESNY — „Macbett" g. 19; POLSKI — „Pan Tadeusz" g. 19

KINA

DELFIN (tel. 468-78) — „Utracona cześć Katarzyny Blum" g. 15.30, 18 — RFN, l. 15; środa: g. 9, 11, 13.15, 15.30, 18: „Szczęśliwy człowiek" g. 20.15 — ang., l. 15; KOSMOS (tel. 390-03) — „Akcja pod Arsenałem" g. 16, 18.15, 20.30 — pol., l. 12; środa: g. 9, 13.30, 16, 18.15, 20.30; BAŁTYK (tel. 733-35) — „Błękitny ptak" g. 16 — USA; „Wążże?" g. 18 — USA, l. 15; „Godziny grozy" g. 20 — ang., l. 15 (wtorek i środa); COLOSSEUM (tel. 458-18) — „Rok świety" g. 9, 11.15, 13.30, 16, 18.15, 20.30 — fr., l. 15 (wtorek i środa); POLONIA (tel. 221-834) — „Hetm Aleksandra Macedońskiego" g. 15 — radz.; „Mściciel" g. 17.30, 19.30 — USA — panoram., l. 18; środa: g. 17.30, 19.30; „Przygody małpki Nuki" g. 15.30; PIONIER (tel. 475-02) — „Podróż Sindbada do Złotej Krainy" g. 16; „Czy Lucyna to dziewczyna" g. 18, 20 — pol., l. 12; „Ostatni pociąg z Gun Hill" g. 22 — USA, l. 15 środa: „Robinson" g. 10, 16; „Podróż Sindbada do Złotej Krainy" g. 11, 17; „Oni walczyli za Ojczyznę" g. 13, 19; „Ostatni pociąg z Gun Hill" g. 22; PROMIEŃ — „Dzielnica willowa" g. 16, 18, 20 — bułg. l. 12; DRUŻBA (tel. 356-05) — „Niewinne" g. 15.30, 18, 20.30 — wł., l. 18; HETMAN (Pomorzany) — „Tomcio Paluch" g. 17 — fr.; „Szarada" g. 18.30 — pol., l. 18; SZMARAGDOWE (Zdroje) — „Powodzenia stary" g. 17.30, 19.30 — fr., l. 15; PRZYJAŹŃ (Dąbie) — „Transamerican express" g. 17.30, 19.30 — USA, l. 15; HUTNIK (Stołczyn) — „Synowie szeryfa" g. 17, 19 — USA, l. 12 — panoram.; 1 MAJ (Żydowce) — „Rafferty i dziewczyny" g. 17, 19 — USA, l. 15; BAJKA (Police) — „Powrót Robin Hooda" g. 17, 19 — ang., l. 12; BIAŁY ŻAGIEL (Trzebież) — „Dzień szarańczy" g. 19 — USA, l. 15; ROBOTNIK (Pyrzyce) — „Szał" — ang., l. 18; WISŁA (Goleniów) — „Godzilla kontra Gigan" — jap., panoram., l. 12; „Akcja Salamandra" — rum.-wł., l. 15; DAR (Stargard) — „Ebirah potwór z głębin" — jap., panoram., l. 12.

REPERTUAR KIN na podstawie informacji OPRF.

WYSTAWY

MUZEUM — Staromłyńska 27 — Sztuka Pomorza Zachodniego XIII—XVII w.: Stare srebra ze zbiorów własnych; Sztuka polska; Pokaz jednego obrazu: Władztwo Książąt Pomorskich g. 11—17; WAŁY CHROBREGO 3 — Polska nad Bałtykiem przed 1000 lat; Przyroda morza; Urządzenia i mechanizmy statków morskich; Gospodarka morska na Pomorzu Zachodnim 1945—70; Dawna kultura ludowa na Pomorzu Zachodnim; Kultura Afryki zachodniej; Z dziejów rzemiosła i monety na Pomorzu Zachodnim; Wystawa przyrodnicza: ptaki; „Dogonowie i inni" — g. 11—17; STARY RATUSZ — pl. Rzepichy — Dzieje Szczecina od X wieku do współczesności; Architektura i urbanistyka Szczecina — w XXX-lecie SARP g. 11—17; ZAMEK — „Fotografia" g. 10—18; KAW — Hołdu Pruskiego 8 — „Architekci polscy w konkursach międzynarodowych" g. 10—15; BWA — ZAMEK — 60 rocznica Wielkiej Rewolucji Październikowej" g. 10—18; 13 MUZ — pl. Żołnierza 2 — malarstwo Zofii Kuglin.

DYŻURY

SZPITALE

CHIR. DZIECIĘCA — Unii Lubelskiej (dyżur ogólny); DYŻUR OPARZENIOWY — Wojciecha 7; WEWN. — Golęcino: CHIR. — Golęcino; POŁOŻNICTWO — Pomorzany; NEUROLOGIA — Unii Lubelskiej; DERMATOLOGIA — Arkońska.

PRZYCHODNIE

DZIECIĘCA — Wojciecha 7 — g. 19—7; DOROSŁYCH — Jedności Narodowej 12 — g. 20—7; STOMATOLOGICZNA — Jedności Narodowej 12 — g. 20—7; NAD ODRĄ 18 — g. 15—8

APTEKI

PL. GRUNWALDZKI 42 (dod. odtrutki i tlen) — tel. 345-51; MICKIEWICZA 101 — tel. 730-44; AL. WYZWOLENIA 107 — tel. 221-012; STOŁCZYN, N/Odrą 20 — tel. 23-94-22; ZDROJE, Bat. Chłopskich 54 — tel. 61-25-73.

INFORMACJE

SŁUŻBA ZDROWIA — tel. 425-25 i 446-46 — g. 7—21;

PUNKT INFORMACJI TURYSTYCZNEJ — Jedności Narodowej 50 — tel. 428-32 — g. 8—18;

KOLEJOWA — tel. 460-23; pociągi przyjeżdżające — 934; pociągi odjeżdżające — 933;

USŁUGI — tel. 428-14, 473-15 — g. 8—17;

STAN DRÓG — Szczecin — tel. 426-51; Dąbie — tel. 612-448 i 612-449;

PUNKT INFORMACYJNY „RODZINA" — tel. 918.

TELEWIZJA

PROGRAM I

15 Melodie — estrada folkloru (kolor). 15.30 TV Klub Seniora — Złota Jesień — cz. 2. 16 Dziennik (kolor). 16.10 Obiektyw. 16.30 Studio TV Młodych. 17.10 Wszystko o emeryturze dla rolników (kol.). 18.05 Studio Sport (kol.) 18.25 Człowiek i przyroda (kol.). 18.50 Radzimy rolnikom (kol.). 19 Dobranoc, dziennik (kol.). 20.30 Film TV ang. „Saga rodu Pallisierów". 21.30 Sonda (kol.). 22 Dziennik (kol.). 22.15 Teatr Małych Form „Więź" (kol.).

PROGRAM II

15.55 Kino TV Najmłodszych — zestaw filmów animowanych o zwierzętach. 16.25 Film szw. „Laila" (kol.). 18 Dla młodych widzów — „Technika i my". 18.30 Dialogi z przeszłością (kol.). 19 Kronika (Sz.). 19.20 Dobranoc, dziennik (kol.). 20.30 J. angielski. 21 J. niemiecki. 21.25 „24 godziny" (kol.). 21.35 Inicjatywy — program o tanim budownictwie jednorodzinnym (kol.). 21.05 Wtorek melomana. 23.05 „Nie tylko o filmie" — dyskusja krytyków o twórczości aktorskiej B. Bardot (kol.).

ŚRODA

6 i 6.30 RTSS. 9 Chemia dla klas VII (kol.). 11.05 Fizyka dla klas VIII. 12 Wychowanie muzyczne dla klas VII—VIII. 12.45 i 13.25 RTSS. 14.25 W drodze do nowego. 15 Melodie — rzecz muzyczna — Włocławek. 15.30 NURT — operacje myślowe (kol.). 16 Dziennik (kol.). 16.10 Obiektyw. 16.30 Dla dzieci: Entliczek — słowniczek (kol.). 17.15 Wojskowy film dokumentalny (kolor). 18.15 Nie tylko dla kobiet (kolor). 18.45 Studio Sport. 19 Dobranoc, dziennik (kol.). 20.30 Film radz. „Oficerowie". 22.10 Studio Sport (kol.). 23 Dziennik (kol.). 23.15 Rozmowy o sztuce — godzina plastyczna (kol.).

PROGRAM II

15.40 Dla młodzieży „Stawiam na Tolka Banana". 16.15 Film TV radz. „Wariant — „Omega". 17.25 Sprawy młodych — „Jesień debiutantów" (film rum. — kol.). 19 Kronika (Sz.). 19.20 Dobranoc, dziennik (kol.). 20.30 J. rosyjski — lek. 21. 20.55 J. angielski — l. 20. 21.25 „24 godziny" (kol.). 21.35 Recital Ike i Tiny Turnerów (kol.). 22.05 Film ang. „Na pomoc" (kol.).

UWAGA: TV zastrzega sobie zmiany w programie.

PROGRAM BERLIŃSKI

14.35 J. angielski. 15.05 J. rosyjski. 15.35 1 000 życzeń. 16.15 „60 lat Października". 17 Wiadomości. 17.05 Gimnastyka. 17.15 Teleteka. 17.45 Redakcja „Wizyty". 18.15 Oaza dzikich zwierząt. 18.50 Pozdrowienia TV dziecięcej. 19 „Zawody". 19.25 Prognoza pogody, kronika. 20 Film radz. „Droga przez mękę". 21 Sport. 21.45 Kronika. 22 Utwory W. A. Mozarta. 22.30 Wiadomości.

ŚRODA

9.25 Kronika. 10 Film radz. „Droga przez mękę". 11 Sport. 11.45 Zawody. 12.10 Wiadomości. 14 Film — „Kłamstwo". 15.45 Film węg. „Wdowa i kapitan". 17 Wiadomości. 17.05 Gimnastyka. 17.15 W przerwie. 18.50 Pozdrowienia TV dziecięcej. 19 Godzina dla rodziców. 19.25 Prognoza pogody, kronika. 20.30 Rozmaitości. 21.15 „Towarzysze broni". 21.45 Kronika. 22 Film bułg. „Gorycz słodyczy". 23.30 Wiadomości.

RADIO

PROGRAM I
(na fali 1322 m)

WIADOMOŚCI: 15, 19, 20, 21, 22, 0.01.

14.25 Studio „Gama". 15.10 Studio „Gama". 16.00 Tu Jedynka. 17.30 Radiokurier. 18.33 Koncert życzeń. 19.15 Kiermasz polskiej piosenki. 19.40 Melodie dużego ekranu. 20.05 Wieczór w dyskotece. 21.05 Olimpijski alert młodzieży — Moskwa 80. 21.28 Utwory Stanisława Moniuszki. 22.23 Kraków na muzycznej antenie. 23.00 Minął dzień. 23.15 Mistrzowie nastroju. 0.07 Kalendarz Kultury Polskiej. 0.12 Noc z melodią i piosenką z Zielonej Góry.

PROGRAM II
(na fali 230 m i UKF 67,52 MHz)

WIADOMOŚCI: 13.30, 18.30, 21.30, 23.30; SERWIS RYBACKI: 18.25, 0.01.

14.25 Tu Radio — Moskwa. 14.45 Muzyka Haendla. 15.30 Studio Plus. 16.10 Klasycy XX wieku. 16.40 PAW. 17.00 Operetka, jej twórcy i wykonawcy. 17.20 „Procesy czarownic". 18.00 Amatorskie zespoły przed mikrofonem. 18.40 Krajobrazy. 19.00 Koncert wieczorny. 19.40 „Dom i my". 20.00 Publicystyka krajowa. 20.30 Muzyka ze starych płyt. 21.20 Bisy w Filharmonii — Aleksander Borodin. 21.40 Muzyka. 22.00 Radiowy Tygodnik Kulturalny. 22.40 Koncert z nagrań WOSPRiTV. 23.40 Muzyka na dobranoc.

PROGRAM III
(UKF 65,96 MHz)

15.05 Piosenki Adama Sławińskiego. 15.20 Dawne instrumenty. 15.40 Rozszyfrowujemy piosenki. 16.00 Tele-Radio-Test. 16.20 Muzykobranie. 16.45 Nasz rok 78. 17.05 Muzyczna poczta UKF. 17.40 Bielszy odcień bluesa. 18.10 Polityka dla wszystkich. 18.25 Czas relaksu. 19.00 Książka tygodnia — „Pierwszy Amerykanin". 19.15 Zagubione melodie. 19.35 Opera tygodnia. 19.50 „Krokodyl z kraju Karoliny". 20.00 Złote płyty. 20.35 Literatury świata. 21.00 Pieśni renesansu. 21.35 Antologia piosenki francuskiej. 22.00 Gwiazda siedmiu wieczorów. 22.15 Konsonanse i dysonanse. 23.00 „Rysopis". 23.05 Między dniem a snem. 23.15 Opowieści myśliwskie.

PROGRAM IV
(UKF 68,78 MHz)

15.05 „Matysiakowie". 15.35 Muzyka. 15.40 Książki do których wracamy. 16.05 Wszechnica rodzinna. 16.25 Sekrety listów. 16.30 Przegląd Aktualności Wybrzeża. 17.00 Szczecińskie popołudnie. 18.05 Trybuna Wybrzeża. 18.25 Historyczne refleksje „W 60 rocznicę powstania Armii Radzieckiej". 19.00 Rozmowy o sprawach rolnictwa. 19.15 J. angielski. 19.30 Muzyka instrumentalno-wokalna Mozarta. 20.34 Po VII Międzynarodowym Konkursie Skrzypcowym im. Henryka Wieniawskiego. 20.50 Program stereofoniczny — warszawski. 21.50 NURT „Kształtowanie zainteresowań". 22.15 Słownik pojęć filozoficznych. 22.35 Szkoła Średnia dla Pracujących. 22.50 Nicolo Paganini — Cantabile op. 17.

Okienko wciąż puste

„OD 6.II. kiosk nieczynny z powodu choroby sprzedawcy". — Tej oto treści informacja widnieje w kiosku spożywczym nr 27 przy pl. Żołnierza. Zawiedzeni klienci coraz rzadziej odwiedzają tę placówkę. Terminy ponownego otwarcia kiosku ulegały wielokrotnie zmianom, aby w chwili obecnej nie podawać już żadnej daty dnia, w którym ponownie będzie można dokonać tu taj zakupów. Czy naprawdę chorego sprzedawcy nikt nie może zastąpić? (LaK)

Czyje psy i paczka?

PRZYBŁĄKAŁY się dwa psy: 15 bm. czarny podpalany szczeniak — znajduje się przy ul. Mickiewicza 117 m 3; natomiast czarny pekińczyk od 17 bm czeka na właściciela u p. Stanisława Maj, telefon nr 395-00.

* * *

16 BM. na ul. Piotra Skargi znaleziono dwie paczki zawierające nowe kapy; odebrać można w księgarni wysyłkowej przy pl. Hołdu Pruskiego.

NIERUCHOMOŚCI

DOM jednorodzinny, willa, pełny komfort, wraz z nowocześnie urządzonym kurnikiem (800 m kw.), całkowicie wyposażony — z powodu starości — sprzedam. Na listy nie odpowiadam. — Leon Malikowski, Kowalewo Pomorskie, ul. Toruńska 24, woj. Toruń. 27-P

DOM z ogródkiem — sprzedam. Szumiłowo — ul. Kostrzyńska 8 66-470 Kostrzyn n. O. 28-P

NOWY domek w Poznaniu sprzedam. Oferty: „Prasa" Poznań, Grunwaldzka 19 dla 48598g. 623-K

SPRZEDAM pilnie z powodu choroby nowy dom wyłączony, 97 m kw., c.o., telefon, wysoki parter (piętro do nad budowy), garaż, przy tramwaju Poznań — Górczyn. W suterenie warsztaty tokarskie. W pod wórzu 100 m kw. warsztatów ślusarskich i galwanizernia z wyposażeniem. Tylko poważne oferty: „Prasa" Poznań, Grunwaldzka 19, dla 48674g. 624-K

W POZNANIU sprzedam domek bliźniaczy z garażem i telefonem. Dobrze usytuowany i wyposażony, wolny. Oferty: „Prasa", Poznań, Grunwaldzka 19, dla 47515g. 476-K

TANIO! Pilnie sprzedam pół domu bliźniaczego, ogród 502 m kw., garaż w Poznaniu. Informacja: Poznań, Żerkowska 37. 560-K

Zapraszamy do nowo otwartej

KWIACIARNI „KONWALIA"

al. Bohaterów Warszawy 1 (róg ul. Mickiewicza).
2729-G

Biuro Ogłoszeń Telefon 394-34

Z głębokim żalem zawiadamiamy, że 19 lutego 1978 r. zmarł w wieku 45 lat

po długiej i ciężkiej chorobie

nasz drogi Mąż, Ojciec i Szwagier

śp.

Roman Przybył

Uroczystości żałobne odbędą się 22 lutego br. o godz. 12.30 z kaplicy na Cmentarz Centralny.

O czym zawiadamia pogrążona w smutku

RODZINA.

18 lutego 1978 roku zmarł nasz kolega i przyjaciel starszy pilot

Henryk Lewandowski

lat 54

Wyrazy głębokiego współczucia RODZINIE ZMARŁEGO

składają:

pracownicy Wydziału Pilotażu Zespołu Portowego Szczecin — Świnoujście.

Wyprowadzenie zwłok na cmentarz Bezrzecze z domu żałoby przy ul. Kadetów 5 — nastąpi 21 lutego br. o godz. 16.

19 lutego 1978 r. zmarł przeżywszy 80 lat

śp.

Donat Michalkiewicz

Nabożeństwo żałobne odbędzie się 22 lutego br. o godz. 14 w kościele parafialnym na Golęcinie.

Wyprowadzenie zwłok na Cmentarz Centralny — Brama Główna — godz. 15.15.

O czym powiadamiają z głębokim żalem

ŻONA, CÓRKA I ZIĘĆ.

WOJEWÓDZKIE PRZEDSIĘBIORSTWO KOMUNIKACJI MIEJSKIEJ
w Szczecinie
wspólnie z Wydziałem Zatrudnienia i Spraw Socjalnych Urzędu Miejskiego

PRZYJMIE MĘŻCZYZN w wieku od 18—35 lat W CELU PRZYUCZENIA DO ZAWODU

montera rozjazdów elektromontera

Wymagane jest wykształcenie podstawowe, pozytywne wyniki badań lekarskich, nie może być porzuceń pracy ani zwolnień dyscyplinarnych.
Kurs będzie trwał około 3 miesięcy.
W czasie nauki kursanci otrzymają wynagrodzenie miesięczne.
Dla osób samotnych spoza Szczecina zapewniamy kwatery prywatne, już z chwilą wyrażenia chęci podjęcia nauki na kursie.
Bliższych informacji udziela Zakładowy Ośrodek Szkolenia i Doskonalenia Kadr WPKM Szczecin, ul. K. Kolumba 86, pok. 15, tel. 426-11, wew. 31, w godz. od 7 do 14, oraz Dział Osobowy, ul. Klonowica 5, tel. 744-11 wew. 145.
605-K

„KURIER SZCZECIŃSKI" — DZIENNIK ROBOTNICZEJ SPÓŁDZIELNI WYDAWNICZEJ „PRASA — KSIĄŻKA — RUCH". WYDAWCA: Szczecińskie Wydawnictwo Prasowe w Szczecinie. REDAKCJA I ADMINISTRACJA 70-550 Szczecin, pl. Hołdu Pruskiego 8 skrytka pocztowa 70-952. REDAGUJE KOLEGIUM. TELEFONY: centrala 430-21, sekretariat red naczelny 457-41, sekretarz redakcji 467-21, sekretariat techniczny 436-21 (wewn. 83), dział miejski 462-35, dział morski 427-77, dział sportowy 379-50, dział łączności z czytelnikami 450-21. Biuro Ogłoszeń 394-34, red poranna (po godz 6) 224-028, 224-250, dalekopisy 224-018. Prenumeratę na kraj przyjmują Oddziały RSW „Prasa — Książka — Ruch" oraz Urzędy Pocztowe i doręczyciele w terminach do 25 listopada na styczeń i kwartał i półrocze roku następnego na cały rok następny do 10 każdego miesiąca poprzedzającego okres prenumeraty na pozostałe okresy roku bieżącego. Cena prenumeraty rocznej — 312 zł. Zakłady pracy instytucje i organizacje składają zamówienia na prenumeratę w miejscowym Oddziale RSW a w miejscowościach, w których nie ma tego Oddziału w Urzędach Pocztowych bądź u doręczycieli. Natomiast prenumeratorzy indywidualni wyłącznie w Urzędach Pocztowych bądź u doręczycieli. Prenumeratę ze zleceniem wysyłki za granicę, która jest o 50 proc. droższa przyjmuje RSW „Prasa — Książka — Ruch" Centrala Kolportażu Prasy i Wydawnictw, ul. Towarowa 28, 00-958 Warszawa, konto PKO nr 1531-71. Nr indeksu 35034. Druk: Szczecińskie Zakłady Graficzne. A-6

W „Metalotechnice" myślą o kliencie

Złotnik w spódnicy

Z SZYLDEM „Metalotechnika" spotykamy się dosyć często. W Szczecinie bowiem znajduje się 47 różnych zakładów usługowych podległych tej spółdzielni. Są to punkty złotnicze, zegarmistrzowskie, ślusarskie, naprawiające sprzęt gospodarstwa domowego, wagi, maszyny biurowe, telewizory oraz radia. Ponadto „Metalotechnika" ma także w swej gestii trudne zadanie zaopatrzenia w butle z gazem mieszkańców peryferii, gdzie gaz miejski nie dociera.

TERAZ zimą skargi na nieterminowe dostawy gazu w butlach przycichły. Szczyt zapotrzebowania na tego typu towar nadchodzi w pełni lata. Dostawcy od lat niezmiennie narzekają na zbyt skromne i nierytmiczne przydziały, a także na permanentny brak butli. Ostatnio gaz dociera do klientów na czas. Rozlewnia w Rypinie napełnia butle bez opóźnień. Czy ta dobra passa potrwa długo? Nie wiadomo.

Spraw trudnych w „Metalotechnice", jak w każdym prawie zakładzie pracy, nie brakuje. Punkty napraw mają kłopoty z częściami zamiennymi i narzędziami pracy. Punkty zegarmistrzowskie niechętnie np. przyjmują do naprawy elektroniczne zegarki. Czasami nie można ich zreperować ze względu na brak odpowiedniej baterii, czasem dlatego, iż nie ma stosownego sprzętu aby bateria mogła zostać umieszczona we wnętrzu zegarka na tyle delikatnie, by nie uszkodzić jego kruchych części. Tak więc w tej dziedzinie usług wiele jest do zrobienia, tym bardziej, iż właścicieli elektronicznych zegarków przybywa, a usługodawca do wymagań i gustów klienta musi się dostosować.

Znacznie szybciej natomiast można już w Szczecinie zlecić prace złotnicze. Wyspecjalizowanych zakładów przybyło i kolejki się skróciły. Co ciekawe — zawodem tym jeszcze do niedawna parali się wyłącznie mężczyźni — obecnie na 60 złotników w naszym mieście — aż 14 to kobiety.

Niebawem w zakładach złotniczych można będzie nie tylko zamówić wykonanie ozdób ze szczerego złota, ale także coraz modniejszego srebra. „Metalotechnika" złożyła już stosowne zapotrzebowanie na zakup potrzebnych maszyn i urządzeń do przerobu srebra. W ten to sposób więcej klientów będzie z tego typu usług zadowolonych.

— OCZYWIŚCIE widzimy nasze niedociągnięcia. Odbieramy też sygnały od klientów i wiemy co trzeba zmienić by było lepiej. Sieć naszych zakładów i liczba fachowców powoli rośnie. Już w marcu br. otworzymy zakład instalacyjno-ślusarski przy ul. Bohaterów Getta Warszawskiego. Wiadomość ta zapewne ucieszy przede wszystkim posiadaczy domków jednorodzinnych, gdyż zakładów wyspecjalizowanych w świadczeniu usług instalacyjnych (m. in. c.o.) jest w mieście jak na lekarstwo. Poza tym wreszcie otworzy swe podwoje od dawna zapowiadany punkt złotniczy, w miejscu dawnej pralni przy ul. Wielkiej. Rzecz jasna będziemy się starać, by klienci w roku bieżącym byli z usług naszej spółdzielni bardziej niż dotąd zadowoleni — mówi „Kurierowi" z-ca dyrektora d/s technicznych „Metalotechniki" Zbigniew Rafalski. (wys)

„Kurier" na ul. Orzeszkowej

W lipcu — „dwójka" starą trasą

KROTKO po 15 lipca ub. roku na ul. Asnyka i Orzeszkowej pojawili się robotnicy. Pozrywano bruk z jezdni, usunięto szyny tramwajowe. Także chodniki nawiedził „remontowy kataklizm". W ten sposób rozpoczęła się przebudowa tego ważnego dla systemu komunikacji miejskiej węzła drogowego. Początkowo, gdy wycofano tramwaj kursowały tamtędy autobusy. Jednak niebawem i one zniknęły. Wywołało to niezadowolenie ludzi, którzy teraz musieli spory odcinek od Dworca Niebuszewo do al. Wyzwolenia pokonywać na własnych nogach.

Należy przyznać obiektywnie, iż inwestycja ta długo stanowiła margines naszych redakcyjnych zainteresowań. Dopiero ostatnimi czasy dotarły do nas pytania zamieszkałych w tej okolicy ludzi:

„Kiedy wreszcie cały ten galimatias się skończy?"

„Bardzo mało robotników widać na budowie i chyba dlatego postęp robót jest tak mało widoczny."

Takie i podobne pytania padały też podczas przedwyborczych spotkań. Postanowiliśmy więc, nikogo o tym fakcie nie uprzedzając, odwiedzić dzisiejszego poranka plac budowy.

Początek naszej wizyty raczej potwierdził zastrzeżenia Czytelników. Gdy o godz. 7.30 wkroczyliśmy na teren budowy, gwarno i tłoczno było tylko... w barakach, które pełnią tu rolę szatni. Dopiero spiesząc w kierunku baraku stanowiącego siedzibę kierownictwa robót zauważyliśmy idących do pracy robotników.

Pan Wojciech Walczyński jest na tej budowie przedstawicielem Głównego Realizatora Inwestycji — Komunalnego Przedsiębiorstwa Robót Inżynieryjnych.

— Co słychać na budowie panie kierowniku? Czy przypadkiem przebieg robót nie postępuje tu zbyt wolno?

— Z takimi pytaniami zwracali się już do mnie bezpośrednio lokatorzy okolicznych domostw. Tylko pozornie może się wydawać iż prace postępują u nas zbyt wolno. Jednak naszym zadaniem jest nie tylko przebudowa torowiska ale również roboty związane z przebudową uzbrojenia terenu. Tak więc nasi podwykonawcy muszą uporać się z przełożeniem kabli energetycznych oraz przewodów gazowych. Są to roboty trudne i bardzo pracochłonne. Może dlatego też postronnym obserwatorom wydaje się iż coś tu nie gra.

— Kiedy przewidujecie termin zakończenia całości prac, czyli kiedy na te ulice powróci tramwaj linii „2"?

— 15 lipca br.

— Czy oceniając obecne zaawansowanie robót jest pan przekonany o realności tego terminu?

— Jak najbardziej. Nawet gdyby mróz trzymał do końca marca to i tak na pozostałych odcinkach robót mamy wyprzedzenia, które pozwolą nam na zmieszczenie się w zaplanowanym terminie.

Gdy około godziny 8 opuszczaliśmy teren budowy panowała tu już normalna krzątanina.

POSTANOWILIŚMY „trzymać za słowo" kierownika Walczyńskiego. Dlatego też „Kurierowym" zwyczajem obejmiemy patronat nad tą inwestycją i częściej będziemy się tu pojawiali, informując Czytelników o postępie robót. Miejmy nadzieję, że stanie się tak jak powiedział nam podczas dzisiejszej wizyty pan Walczyński — tramwaj pojedzie ulicami Asnyka i Orzeszkowej 15 lipca br. (Mac)

MIMO mroźnej pogody amatorzy hamburgerów i piwa licznie odwiedzają zabudowania „Kurnej Chaty" przy ul. Jagiellońskiej.
(Foto.: Z. Jodkowski)

Notatnik szczeciński

▲ DOM Kultury „Hetman" organizuje kurs tańca towarzyskiego I i II stopnia. Zebranie organizacyjne kursu odbędzie się dziś, 21 bm. o godz. 19.30. Informacja telefoniczna: 82-13-13.

▲ KLUB „Pinokio" zaprasza mieszkańców Szczecina na maraton jazz-rockowy z cyklu „Studenci — Miastu", w którym wystąpią zespoły profesjonalne i studenckie: Bee Hive, Antidotum, ASD. Bazar oraz Pat 78. Koncert odbędzie się w środę, 22 bm. o godz. 17 w sali kina „Promień".

▲ OTWARCIE wystawy malarstwa Janowicza nastąpi jutro, 22 bm. o godz. 16, w Klubie Nauczycielskim „Starówka" przy ul. Mariackiej 26.

Szansa dla majsterkowiczów

POSIADACZE „Fiatów" wiedzą jak wielkim problemem jest zdobycie nowego reflektora samochodowego czy choćby tylko samego szkła. Nasilające się również w ostatnim okresie przypadki kradzieży tych elementów z małych „Fiatów" potęgują problem. Trzeba mieć dużo szczęścia aby nabyć nowe w stacji obsługi „Polmozbytu".

Stare reflektory, pochodzące z wymian reklamacyjnych, ulegają złomowaniu. Czy jest to aktualnie — przy ostrym deficycie nie tylko tych elementów — najwłaściwsza metoda postępowania?

Wydaje nam się, że „Polmozbyt" mógłby przekazywać swoje poreklamacyjne zespoły lub podzespoły sklepom BOMIS-u, które prowadzą sprzedaż niepełnosprawnych elementów z branży samochodowej oraz różnego rodzaju nadwyżek magazynowych. W owych sklepach klient-majsterkowicz może przebierać i wybierać zanim zdecyduje się na kupno pozornie zdawałoby się niepotrzebnej gdzie indziej części czy elementu. (Jan)

„Dżentelmen"

OSTATNIO pasażerowie „ósemki" obserwowali w tramwaju taką oto scenkę. Przy Bramie Portowej wsiadła starsza pani i poprosiła młodego człowieka o skasowanie biletu. Mężczyzna wziął bilet i oddał szybko swój, skasowany już, wyjaśniając iż za chwilę wysiada więc nie będzie mu on potrzebny...

Ten przypadek wzbudził u większości obserwatorów niemiłe uczucie. Prawdziwego dżentelmena bowiem obowiązuje nie tylko uprzejmość ale i uczciwość. (wys)

Kronika wypadków

WCZORAJ krótko przed godz. 17 na al. Wojska Polskiego, „Syrena R-20" nr rej. SZA 7660 potrąciła Jolantę K., która usiłowała przebiec przez jezdnię tuż przed nadjeżdżającym pojazdem. O godz. 18.30 u zbiegu ulic Jagiellońskiej i Wojciecha, „Fiat" MW 2753 potrącił 67-letnią Józefę K. Czterdzieści minut później na ul. Obrońców Stalingradu przy „Fotooptyce", samochód „Syrena" MX 7279 potrącił 69-letniego pijanego mężczyznę, który wszedł niespodziewanie na jezdnię spomiędzy zaparkowanych przy krawężniku samochodów. Wszystkie ofiary wypadków odwieziono do szpitala. Milicja prosi świadków wyżej opisanych wydarzeń o zgłoszenie się w KM MO przy ul. Kaszubskiej 35 pok. 16 tel. 307—345 w godz. 8—16.

W ŚWINOUJŚCIU na Nabrzeżu Władysława IV, „Fiat" nr rej. MO 4348 prowadzony przez Romualda J. wyprzedzając ciężarówkę potrącił i ciężko zranił 40-letniego Mieczysława D., prowadzącego skrajem jezdni rower. Rannego odwieziono samolotem sanitarnym do Szczecina.

KRÓTKO przed północą w Lubiszynie gm. Gryfice wybuchł groźny pożar — ogień strawił oborę miejscowego rolnika. Przyczyną był nieszczelny przewód kominowy. Straty wynoszą ok. 70 tys. zł. W Szczecinie na ul. Powstańców o godz. 9.30 zapaliła się instalacja elektryczna w tramwaju linii „7". Straż stłumiła pożar w zarodku.

W HOTELU OHP przy ul. Starzyńskiego jeden z lokatorów, Jan K. pobił po pijanemu dzisiejszej nocy kolegę, za co stanie w trybie przyspieszonym przed sądem. (ap)

Dobra inicjatywa — gorsze wykonanie

Co to za chleb?

W NASZEJ publikacji pt. **„Poderwane zaufanie"** z dnia 1 grudnia ub roku pisaliśmy o nie zrealizowanych (bądź źle wprowadzonych w życie) obietnicach szczecińskiego handlu i usług. Między innymi na „czarną listę" trafiły Szczecińskie Zakłady Piekarnicze i sklepy WSS „Społem". Po wprowadzeniu bowiem do sprzedaży kilku nowych gatunków pieczywa (co było inicjatywą jak najbardziej słuszną), zabrakło w sklepach odpowiedniej informacji i oznakowania nowych asortymentów. Często same sprzedawczynie nie potrafiły powiedzieć jaki gatunek chleba wybrał klient.

W odpowiedzi zastępca dyrektora d/s produkcji piekarniczej i cukierniczej WSS „Społem" Oddział Szczecin — Michał Jarosz poinformował nas, iż wprowadzając do sprzedaży nowe gatunki pieczywa zorganizowano spotkanie z kierownikami sklepów i degustację oraz zaopatrzono placówki handlowe w wywieszki powiadamiające klienta o nazwie, wadze, cenie i walorach tych asortymentów. A więc reszta miała należeć do personelu sklepów.

Niestety, jak wykazał nasz reporterski zwiad, wywieszek przy odpowiednich rodzajach chleba czy bułek zabrakło. Sporadycznie można było znaleźć te tabliczki powieszone w niektórych placówkach handlowych. Nigdy jednak nie umieszczano ich przy pieczywie. Często pani przy kasie miała poważne kłopoty z ustaleniem ceny wybranego przez klienta chleba. (!)

A WIĘC system informacji zawiódł całkowicie. Niewiedza o rodzaju i walorach pieczywa nie była udziałem tylko klientów, ale często i personelu. Toteż większość kupujących skazanych było na eksperymentowanie — czy dany gatunek chleba im odpowiada czy nie. Tak więc dobra i słuszna inicjatywa wprowadzenia nowych asortymentów pieczywa, w odczuciu nabywców okazała się niewypałem. (su)

Czyściej w mieście

W UB. ROKU sześć pierwszych tygodni było czarnym okresem dla właścicieli i zarządców posesji. W związku z niewypełnianiem obowiązku sprzątania, porządkowania i odśnieżania od 1 stycznia do 15 lutego 1977 Miejska Służba Porządkowa nałożyła na niechlujów 224 mandaty na sumę 41 950 zł, skierowała 157 wniosków do kolegium, wydała 131 nakazów oraz udzieliła 3 137 upomnień.

W tym samym okresie roku bieżącego zaobserwowano znaczną poprawę. Odpowiedzialni za posiadane bądź powierzone ich pieczy posesje znacznie lepiej wypełniają swoje obowiązki. Najlepiej świadczy o tym liczba mandatów — tylko 17 (wartości 4 600 zł), wniosków do kolegium — 6, a upomnień — 1 817. Nie wydano natomiast ani jednego nakazu administracyjnego. Jak wynika z relacji inspektorów MSP, instytucje i osoby ukarane w ub. roku za bałagan mogą dziś świecić przykładem — tak dbają o porządek wokół posesji. (su)

RYNEK — TO MY!

Rozwiązanie konkursu

WCZORAJ w WPHW nastąpiło losowanie nagród w konkursie pt. „Rynek — to my". Jury stwierdziło, że największe uznanie Czytelników zdobył płaszcz kąpielowy z kapturem. Podobały się również różne zabawki wystawione w „Puchatku" (układanki plastikowe), wdzianko z kapturem, kurtka orlalionowa, komplet kreślarski i 5-częściowy komplet bielizny pościelowej.

I nagroda — gra telewizyjna (czyli tzw. setkaseta) przypadła w udziale p. Iwonie Adamczyk ze Szczecina (zam. przy ul. Armii Czerwonej 2/12). Pięć równorzędnych nagród w postaci radioodbiorników tranzystorowych otrzymali: pp. Zofia Rutkowska, Szczecin ul. 3 Maja 3/10, Stanisław Daszewski, Szczecin ul. Janickiego 18/27, Jacek Holi, Szczecin ul. Cukrowa 24/13, Dorota Kowalkowska, Szczecin, ul. Ratajczaka 33/1 oraz Leszek Nidecki, Stargard Szczeciński ul. Dzierżyńskiego 6/3.

Nagrody są do odebrania w sklepie radiowo-telewizyjnym przy al. Wojska Polskiego 37/39.