Wojewódzka Biblioteka Publiczna w Szczecinie

Kurier Szczeciński

ŚRODA, 2 SIERPNIA 1978 ROKU WYD. AB

26·IV·1945 NIE RZUCIŁA ZIEMI SKĄD NASZ RÓD

Nr 172 (10 451) Rok założenia 1945 Cena 1 zł

Polski kosmonauta — Mirosław Hermaszewski gościem

XI Światowego Festiwalu Młodzieży i Studentów

Pokój i wolność dla wszystkich narodów świata

HAWANA PAP. Wtorek, 1 sierpnia był kolejnym dniem XI Festiwalu Młodzieży i Studentów w Hawanie i wyznaczył półmetek tego wielkiego spotkania, w którym bierze udział ok. 20 tys. delegatów ze 145 krajów. Odbyły się kolejne imprezy, których na czas festiwalu zapowiedziano w sumie ok. 1200. Odbywają się one jednocześnie w różnych punktach Hawany.

DELEGACI na festiwal, w tym również przedstawiciele polskiej młodzieży byli gościnnie przyjmowani w domach mieszkańców Hawany. Serdecznie powitano na XI festiwalu jako honorowego gościa pierwszego polskiego kosmonautę — Mirosława Hermaszewskiego.

Podobnie jak w dniach poprzednich również i 1 bm. główne wątki politycznej debaty jaka toczy się na festiwalu wyznaczyły prace stałych centrów dyskusyjnych, międzynarodowego trybunału „Młodzież oskarża imperializm", wiece i mityngi oraz konferencje z przybyłymi na XI światowy festiwal osobistościami.

W PROGRAMIE politycznym i kulturalnym XI festiwalu aktywnie uczestniczą Polacy. Nasi delegaci często zabierają głos na wiecach solidarnościowych, jak np. podczas głównego wiecu w dniu poświęconym sprawom Ameryki Łacińskiej, a także w dyskusjach politycznych. Na jednej z sesji pod hasłem „Wśród towarzyszy walki" delegat z Polski omówił rolę naszej młodzieży w rozwoju społecznym i gospodarczym kraju i poparciu jakiego udzielamy słusznej walce narodów przeciwko kolonializmowi i neokolonializmowi, faszyzmowi.

Przedstawiciele 25 krajów, w tym Polski, uczestniczyli w wiecu solidarnościowym z narodem Laosu. Mówcy potępili politykę krajów kapitalistycznych dążących do stwarzania ognisk napięcia w Azji Południowo-Wschodniej.

Nasza delegacja wzięła też udział w wiecu solidarnościowym z narodem chilijskim, walczącym z panowaniem faszystowskiej junty wojskowej. Na wiecu domagano się wyjaśnienia losów 2,5 tys. zaginionych w tym kraju więźniów politycznych.

JEDNYM z tematów, jakie znajdują odbicie w imprezach odbywającego się obecnie festiwalu młodzieży w Hawanie, jest sytuacja młodzieży w krajach zachodnich. Jednym z aspektów tej sytuacji jest bezrobocie. W Europie zachodniej, podobnie jak w USA, zatrudnienie młodzieży opuszczającej szkoły jest jednym z najpoważniejszych problemów. Od 1973 r. w dziewięciu krajach Wspólnego Rynku liczba młodzieży w wieku poniżej 25 lat poszukującej pracy zwiększyła się przeszło dwukrotnie i stanowi obecnie ponad 1/3 wielomilionowej rzeszy bezrobotnych.

Premier P. Jaroszewicz przebywał w woj. krośnieńskim

KROSNO PAP. Członek Biura Politycznego KC PZPR, premier Piotr Jaroszewicz przebywał 1 bm. w woj. krośnieńskim, zapoznając się z pracą dorobkiem i perspektywami rozwoju tego regionu.

34 rocznica Powstania Warszawskiego

Kwiaty w hołdzie bohaterom

WARSZAWA PAP. 1 bm. społeczeństwo Warszawy oddało hołd poległym na barykadach miasta 16 tysiącom żołnierzy Powstania Warszawskiego oraz 180 tysiącom walczących wraz z nimi mieszkańców miasta zamordowanych przez hitlerowskich ludobójców.

W 34 rocznicę tych bohaterskich zmagań, rodziny i bliscy złożyli kwiaty na mogiłach poległych i pomordowanych w czasie Powstania oraz pod pomnikami chlubnych czynów żołnierskich. Kombatanci II wojny światowej, żołnierze i młodzież — zaciągnęli warty honorowe, zapłonęły znicze.

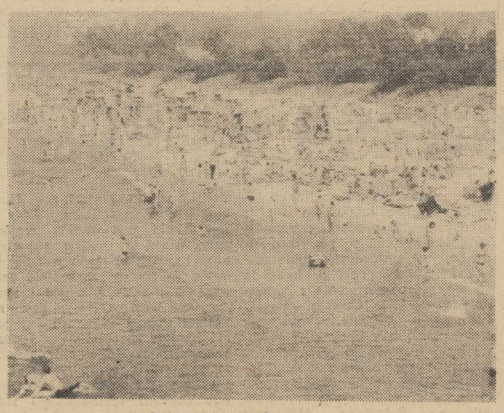

NAD MORZEM *(Fot. Z. Jodkowski)*

Nowy program zbrojeń rakietowych USA

2 tys. nowoczesnych wyrzutni w Europie?

WASZYNGTON PAP. W Waszyngtonie przystąpiła do pracy powołana przez prezydenta Cartera szeroka komisja międzyresortowa, której zadaniem jest opracowanie w ciągu 6 miesięcy nowego programu zbrojeń rakietowych. Program realizowany do tej pory, chociaż pochłania miliardy dolarów, został uznany za niewystarczający i „nie zapewniający bezpieczeństwa" Stanom Zjednoczonym. Takiego przynajmniej argumentu używa konserwatywna prawica i Pentagon w swojej kampanii na rzecz wzmagania zbrojeń.

JAK poinformowano w Waszyngtonie, głównym zadaniem wspomnianej komisji będzie wytyczenie kierunku przyspieszonych zbrojeń rakietowych. Wybór zostanie dokonany między jedną z dwóch generalnych koncepcji. Jedna z nich preferuje rozbudowę systemu międzykontynentalnych pocisków rakietowych, których wyrzutnie umieszczone są na terenie Stanów Zjednoczonych, a druga wzmocnienia systemu rakiet średniego zasięgu stacjonowanych na terenie europejskich państw NATO. Uważa się, że Pentagon jest zwolennikiem tej drugiej koncepcji i postuluje wprowadzenie już w 1981 r. do Europy zachodniej około 2 tys. nowoczesnych ruchomych wyrzutni rakietowych. Prawicowe koła polityczne natomiast faworyzują rakiety dalekiego zasięgu i naciskają na zwiększenie liczby ich wyrzutni oraz na podjęcie budowy systemu wyrzutni ruchomych w USA.

ORP „Warszawa" z wizytą w Danii

WCZORAJ udał się do Danii z oficjalną wizytą zespół okrętów Marynarki Wojennej PRL pod dowództwem kmdr. dypl. Mariana Sucharzewskiego. W skład zespołu wchodzą: niszczyciel rakietowy „Warszawa" i dwa trałowce.

Okręty przebywać będą w Kopenhadze od 2 do 5 sierpnia. Podczas wizyty załogi okrętów zwiedzą miasto, Muzeum Królewskie oraz odbędą wycieczki do Tuborg i Karlsbergu. Okręty nasze udostępnione zostaną do zwiedzania mieszkańcom Kopenhagi.

Kpt. Zdzisław Paska melduje:

„Magnolia" opłynęła Islandię

WCZORAJ zamieściliśmy korespondencję załogi s/y „Magnolia" nadaną z Wysp Owczych. Dziś natomiast, drogą dalekopisową Ambasada Polska w Reykjaviku przekazała nam meldunek kapitana jachtu Zdzisława Paski o opłynięciu przez „Magnolię" Islandii od północy, co jest jednym z największych wyczynów żeglarskich, tym większym, że tę arcytrudną trasę jacht pokonał w rekordowo krótkim czasie. Gratulujemy kapitanowi; gratulujemy 5-osobowej załodze.

A OTO MELDUNEK:

„ZA NAMI najtrudniejszy i główny etap rejsu. Odcinek z Thorshavn do Reykjaviku z

(Dokończenie na str. 12)

WIADOMOŚCI DNIA

LIZBONA PAP. W wyniku prowadzonych mediacji międzypartyjnych prezydent Portugalii Antonio Ramalho Eanes wysunął we wtorek wieczorem propozycję utworzenia rządu, który składałby się z ministrów różnych ugrupowań politycznych reprezentowanych w zgromadzeniu narodowym. Eanes zakomunikował, iż gabinet ten miałby charakteru rządu koalicyjnego i stwierdził, że jest to jedyne rozwiązanie kryzysu, pozwalające uniknąć rozpisania przedterminowych wyborów powszechnych.

WASZYNGTON PAP. Kongres Stanów Zjednoczonych ostatecznie zniósł częściowe embargo na dostawy broni amerykańskiej do Turcji, wprowadzone po inwazji tureckich sił zbrojnych na Cypr wiosną 1974 roku.

LIBAŃSKIE ugrupowania konserwatywne w dalszym ciągu uniemożliwiają wkroczenie na tereny południowego Libanu pierwszego, liczącego około 600 żołnierzy, kontyngentu nowo uformowanej armii libańskiej. Wprowadzenie na te tereny rządowych sił libańskich jest warunkiem wstępnym przedłużenia mandatu Tymczasowych Sił Zbrojnych ONZ w Libanie (UNIFIL), który wygasa jesienią br.

ROZRUCHY W IRANIE

TEHERAN PAP. Irański dziennik „The Teheran Journal" poinformował w poniedziałek o zajściach, jakie miały miejsce w Iranie. Dziennik stwierdza, że w czasie masowych demonstracji w stolicy i innych miastach jeden policjant został zabity wskutek eksplozji ręcznego granatu. Rozruchy spowodowały wiele strat materialnych. W sobotę 29 lipca wzburzony tłum przeszedł przez wschodnią dzielnicę Teheranu atakując banki, kina i sklepy. Najgwałtowniejsze starcie w Gem, Isfahan, Mashad i Behbahan wybuchły gdy tłumy uczestniczące w obrzędach religijnych dla uczczenia pamięci zmarłego przywódcy religijnego wyległy na ulice. W Isfahanie grupa demonstrantów zaatakowała lokale bankowe obrzucając je kamieniami, co spowodowało poważne szkody.

Podczas rozruchów szereg osób zostało zatrzymanych przez policję. Również w obrębie świętego miasta Mashad w czasie obrzędów pogrzebowych ku czci zmarłego przywódcy religijnego, jakie odbywały się w miniionym tygodniu, grupa demonstrantów zaszyfrowała policjanta.

● Pozostało 5 miesięcy ● Dobra organizacja

Na budowach - gorąco i pracowicie

WE WSZYSTKICH przedsiębiorstwach specjalistycznych, przemysłowych i ogólnych pracujących na rzecz budownictwa w województwie szczecińskim zakończono obrady Konferencji Samorządów Robotniczych. Dyskutowano na nich programy dotyczące realizacji zadań w drugim półroczu 1978 r. Zadania są napięte. Ludzie czekają na mieszkania. Załogi przedsiębiorstw budowlanych w pełni zdają sobie sprawę z tego społecznego problemu. Dążą do maksymalnego wywiązywania się z planów. Niektóre przedsiębiorstwa w uchwałach KSR poszły dalej. Zobowiązano się do skracania cykli, do dodatkowej produkcji. Dyskutowano rozsądnie i po gospodarsku. Każda decyzja była wyważona, przemyślana, poparta rachunkiem ekonomicznym i możliwościami przerobowymi przedsiębiorstwa. Nadszedł czas pełnej mobilizacji załóg i solidnej roboty. Słowo dane — musi być dotrzymane.

Wczoraj przeprowadziliśmy rekonesans na kilku placach budowy. Odwiedziliśmy fabryki domów. Rozmawialiśmy z operatorami dźwigów i kierowcami z „Transbudu". Chcieliśmy się przekonać jak pracują budowlani w te gorące dni. Jakie mają problemy? Czy organizacja pracy jest właściwa? Czy wszędzie służby

(Dokończenie na str. 2)

Egz. obow. Reg. 35/78

Polscy turyści na zagranicznych szlakach

WARSZAWA PAP. Tysiące samochodów z polskimi znakami rejestracyjnymi jeździ obecnie po drogach różnych krajów. Okazuje się jednak, że nie wszyscy ich kierowcy dają sobie dobrze radę z warunkami jazdy.

Jak wynika z docierających do kraju informacji, dużo kłopotów sprawiają ograniczenia prędkości — różne w poszczególnych państwach. Ich nieznajomość, a przede wszystkim jazda z nadmierną szybkością jest często przyczyną zubożenia turystycznej kiesy o kwotę płaconych, dosyć wysokich mandatów. Jest to szczególnie niebezpieczne na drogach prowadzących przez góry, gdzie lekceważenie ustawionych znaków i zbytnia wiara we własne umiejętności prowadzi nie jednokrotnie do nieszczęśliwych wypadków.

Innym, często popełnianym wykroczeniem przez naszych zmotoryzowanych turystów, jest parkowanie w miejscach niedozwolonych — poza wyznaczonymi. Wprawdzie w Polsce, przepisy dotyczące postoju i parkowania samochodów nie należą do najbardziej przestrzeganych, jednakże w większości obcych krajów ich łamanie spotyka się z szybką i energiczną reakcją policji oraz konsekwencjami finansowymi. Chodzi tu m. in. o wyznawany przez dużą część naszych kierowców pogląd, że samochód musi być jak najbliżej miejsca, w którym przebywa jego właściciel, co niejednokrotnie skutecznie utrudnia życie innym osobom.

Osobnym problemem jest sprawa przechowywania posiadanych dokumentów; paszportu, dowodu osobistego i rejestracyjnego, prawa jazdy itp. Dotyczy to zresztą nie tylko turystów zmotoryzowanych. Lekkomyślne obchodzenie się z dokumentami, beztroskie ich pozostawianie — zazwyczaj razem z pieniędzmi w portfelu czy teczce na widocznym miejscu w samochodzie, pokoju hotelowym czy też namiocie może prowadzić do ich utraty. Następstwem tego są znaczne kłopoty oraz koszty związane z koniecznością uzyskania tymczasowych dokumentów uprawniających do przekraczania granic.

Wiele osób już wróciło z zagranicznych wojaży, bądź je odbywa. Część jednak dopiero się wybiera na wypoczynek za granicę i warto, aby starali się oni nie popsuć sobie urlopu.

ZE SPORTU

KUBAŃSKI SPORT NADAL ŚWIĘCI SUKCESY

WSPANIAŁY sukces kubańskich sportowców na igrzyskach krajów Ameryki Środkowej i Karaibów w Madellin, stał się pięknym sportowym akcentem na jubileusz 25-lecia socjalistycznej Kuby. Jeden z najlepszych sportowców świata, rekordzista świata, dwukrotny mistrz olimpijski, kubański lekkoatleta Alberto Juantorena stwierdził, że tylko rewolucja odkryła młodzieży Kuby drogę na stadiony i do sal sportowych.

Nie od dziś trwają kontakty sportowe między Kubą, a innymi krajami socjalistycznymi. Sukcesy Juantoreny nierozerwalnie związane są z pracą polskiego trenera Zygmunta Zabierzowskiego. Sukcesy pięściarzy Kuby na olimpiadzie w Monachium w 1972 r. wiążą się z pracą radzieckiego trenera, Andrzeja Czerwonienki. Znaczny wkład pracy w sukcesy kubańskiego sportu mają inni radzieccy specjaliści — Leonid Szczerbakow, trenujący trójskoczka Pedro Perea-Duenasa; Jewgienij Rasin, który wiele zasłużył się na Kubie w rozwoju podnoszenia ciężarów i znacznie przyczynił się do zdobycia mistrzostwa świata przez Roberto Urrutię.

SIÓDMA PARTIA ODŁOŻONA

W BAGUIO na Filipinach rozgrywano siódmą partię finałowego meczu o szachowe mistrzostwo świata arcymistrzów Karpowa (obrońcy tytułu) i Korcznoja (pretendenta). Po pięciu godzinach gry partia została odłożona.

Z BOCIANIEGO GNIAZDA

STATKI NA WEJŚCIU:

m/s „Ina" z Kopenhagi,
m/s „Boginka" z Kołobrzegu,
m/s „Goplana" z Kołobrzegu,
m/s „Flora" z Noestadt.

STATKI NA WYJŚCIU:

m/s „Kwidzyń" do Londynu,
s/s „Soldek" do Danii,
m/s „Ciechanów" do Danii,
m/s „Wadowice" do Danii,
m/s „Hajnówka" do Secamp

Wczoraj w kraju

◆ Członek Biura Politycznego, sekretarz KC PZPR, zastępca przewodniczącego Rady Państwa PRL Edward Babiuch, przyjął delegację Ludowego Zgromadzenia Narodowego Algierskiej Republiki Ludowo-Demokratycznej, na której czele stoi przewodniczący zgromadzenia — Rabah Bitat.

Podczas spotkania omówiono stan i perspektywy rozwoju stosunków polsko-algierskich oraz niektóre zagadnienia międzynarodowe.

◆ Rada Ministrów podjęła uchwałę o powołaniu Międzyresortowej Komisji do spraw Rewaloryzacji Miast i Zespołów Staromiejskich. Do zadań komisji należeć będzie m. in. ustalanie listy zespołów przewidzianych do rewaloryzacji a także opiniowanie, ocena i zatwierdzanie opracowanych w województwach planów zagospodarowania przestrzennego i rewaloryzacji miast oraz zespołów staromiejskich.

◆ W Warszawie rozpoczęły się trzydniowe obrady 30 posiedzenia stałej komisji przemysłu spożywczego Rady Wzajemnej Pomocy Gospodarczej, w którym uczestniczą przedstawiciele krajów członkowskich RWPG: Bułgarii, Czechosłowacji, Kuby, Mongolii, Niemieckiej Republiki Demokratycznej, Polski, Rumunii, Węgier, Socjalistycznej Republiki Wietnamu, ZSRR oraz delegacja Jugosławii.

◆ Przebywający w Polsce: zastępca dyrektora firmy Triumph-Adler z RFN — Heinz J. Schenk oraz Henryk Kulczyk — przewodniczący Komitetu Budowy Pomnika-Szpitala Centrum Zdrowia Dziecka w Berlinie Zachodnim i Eugen Gritzner skarbnik tego komitetu — przekazali na ręce przewodniczącego Społecznego Komitetu Budowy Pomnika-Szpitala Centrum Zdrowia Dziecka — min. Janusza Wieczorka — dary dla CZD.

Firma Triumph-Adler przekazała 15 elektrycznych maszyn do pisania oraz zadeklarowała dostawę części zamiennych, stały serwis techniczny, jak również dalszą pomoc w dostawie maszyn liczących i komputerowych potrzebnych dla wyposażenia biura centrum, a komitet budowy w Berlinie Zachodnim — 9 tys. marek zachodnich.

◆ Barwne widowisko kostiumowe, stanowiące inscenizację historycznej uroczystości wjazdu królów polskich do Gdańska otworzyło 1 bm. tradycyjne „Dni Gdańska" i odbywający się w ich ramach „Jarmark Dominikański".

◆ Po przerwie wznowiony został 1 bm. przed Sądem Wojewódzkim w Warszawie proces Zygmunta Bielaja vel Iwana Sieki oskarżonego o uprowadzenie i zabójstwo lekarki z Płocka Stefanii Kamińskiej.

Ostrożnie z ogniem!

WARSZAWA PAP. 5 osób poniosło śmierć a 5 dalszych doznało poparzeń w czasie pożarów, które miały miejsce w ciągu ostatnich trzech dni. W wyniku tych pożarów spłonęło ok. 1,5 tys. ha lasów, 5 budynków mieszkalnych we wsiach, 12 stodół, obór i stajni, różne maszyny rolnicze i stogi żyta. Przyczyną — we wszystkich przypadkach! — była nieostrożność i bagatelizowanie elementarnych zasad bezpieczeństwa pożarowego.

Wobec trwającej upalnej pogody, która sprzyja powstawaniu i rozprzestrzenianiu się pożarów, koniecznie jest zachowanie szczególnej ostrożności z ogniem — o co apeluje Komenda Główna Straży Pożarnych.

Coraz więcej ludności w wieku poprodukcyjnym

WARSZAWA PAP. Do istotnych zmian w strukturze ludności w latach 1970—1977 według wieku należy zaliczyć wzrost liczby ludności w wieku poprodukcyjnym (tj. mężczyzn w wieku 65 lat i więcej oraz kobiet w wieku 60 lat i więcej) z 3 559 tys. do 4 155 tys. osób. Należy podkreślić proces szybkiego „starzenia się" ludności miast, ponieważ liczba osób w wieku poprodukcyjnym w miastach wzrosła w tych latach o 423 tys.

W 1977 r. udział ludności w wieku poprodukcyjnym w ogólnej liczbie ludności wynosił ok. 12 proc.; dla miast — poniżej 11 proc., a dla wsi — ok. 14 proc. — „Starzenie się" wsi w znacznej mierze jest uwarunkowane znacznym odpływem migracyjnym ludności w wieku produkcyjnym.

Do województw o stosunkowo wysokim udziale ludności w wieku poprodukcyjnym w ogólnej liczbie ludności w 1977 r. należały — sieradzkie gdzie udział ten wynosił 15,8 proc., zamojskie — 15 proc., białostockie — 14,8 proc. i białsko-podlaskie 14,4 proc.

Z kamieńskiego festiwalu

Głuchy klawesyn

WIELKIEGO poświęcenia ze strony zamieszkałych w Szczecinie melomanów wymaga obecność na koncertach kamieńskiego festiwalu, zwłaszcza, że nie wszyscy z nich posiada ją własny lub zaprzyjaźniony samochód. Najdogodniejsze połączenie pociągami zajmuje bowiem się dem i pół godziny (tam i z powrotem) łącznie z oczekiwaniem na pociąg powrotny i koncert. Tak więc w bieżącym sezonie niewielu widać przyjezdnych szczecinian w katedrze kamieńskiej.

W zapowiadanym na ostatni piątek koncercie uczestniczyć miała organistka radziecka Eugenia Lisicina; niestety, nie mogła przyjechać i zastępował ją godnie młody artysta z Katowic Julian Gembalski. Usłyszeliśmy również duet — Witold Kołasiński (skrzypce) i Beata Swanidze (klawesyn). Program w całości obejmował muzykę przed klasyczną.

Do nadzwyczaj udanych należy uznać debiut na festiwalu Juliana Gembalskiego. Artysta ten nie jest, w odróżnieniu od wielu festiwalowych gości, laureatem licznych krajowych i zagranicznych konkursów organowych. Nie studiował również za granicą, lecz w Katowicach u Henryka Klaji, znanego z licznych występów na kamieńskim festiwalu. Widocznie mistrz przekazał uczniowi tajniki gry na organach katedry kamieńskiej; mało bowiem można zarzucić interpretacjom młodego artysty. Nieco monotonnie wypadła Fantazja w manierze echa Sweelincka i parę nieścisłości tekstu dało się słyszeć w ostatniej części Sonaty D-dur C. P. E. Bacha. Za to pozostałe części Sonaty, a także Preludium i fuga C-dur BWV 547 J. S. Bacha zabrzmiały świetnie. Do wielkich zalet Juliana Gembalskiego należy świetne wyczucie właściwego tempa (II część Sonaty i Preludium Bacha) oraz bardzo urozmaicona, rzekłbym kolorowa, registratura. Mam nadzieję jeszcze nieraz usłyszeć tego solistę na kamieńskim festiwalu.

Napisać mógłbym, że usłyszałem dwa pozostałe utwory koncertu, a mianowicie Sonatę c-moll Giuseppe Tartiniego i Sonatę c-moll (Le tombeau) J. M. Leclaira. Skłamałbym jednak, bowiem słychać było tylko ich połowę, a mianowicie partię skrzypcową. Nie pomogła tu swada i werwa gry Witolda Kołasińskiego, a rzecz sprowadza się do tego, że nowy klawesyn ma zupełnie nikłe brzmienie, któremu nie pomogły w piątek nawet specjalne próby stosowania aparatury nagłaśniającej. Brzmiałby on napewno świetnie w salonie, ale całkiem nie jest dostosowany do kościelnej akustyki. Sądzę, iż organizatorzy festiwalu doszli już do wniosku, że należy albo wymienić go na inny, albo wypróbować lepszą aparaturę nagłaśniającą. Jest jeszcze trzecia możliwość — nie włączać do programu utworów z partią klawesynową — nie jest ona jednak godna polecenia.

Tak więc ostatni piątkowy koncert przyniósł i miłe, i niemiłe rozczarowania. Oby tych drugich było na przyszłość mniej.

JAN GORZELANY.

Dziki „zorały" 100 ha lasu

KIELCE PAP. Wyjątkowo „pracowite" są w tym roku dziki w lasach świętokrzyskich. Tylko w jednym kompleksie leśnym koło wsi Korzenno watahy dzików zryły — jak się oblicza — w poszukiwaniu pożywienia ponad 100 ha lasu. W wielu miejscach las wygląda tak, jakby dokonano tam orki przedsiewnej.

Na budowach — gorąco i pracowicie

(Dokończenie ze str. 1)

socjalne wykonują swoje obowiązki? Ogólna ocena jest pozytywna. Tempo pracy jest dobre, choć czasami występują nieprzewidziane perturbacje.

PRZYMUSOWY POSTÓJ

FABRYKA elementów wielkopłytowych „Północ" pracuje na trzy zmiany. W tym roku po decyzjach KSR ma wyprodukować dodatkowo kilkadziesiąt izb mieszkalnych. W I półroczu wykonano wprawdzie plan w 95 proc., ale żadna budowa nie czekała na prefabrykaty. Przez dziesięć dni dokonywano konserwacji urządzeń i sprzętu. Jak nas poinformował kierownik wytwórni F. Ćwiek, w ciągu obecnych 5 miesięcy wszystkie zaległości zostaną nadrobione.

Wczoraj, kiedy byliśmy w fabryce „Północ", trwała przerwa w produkcji. Sprawa prozaiczna. Zabrakło cementu. — **Cały pociąg jest już w drodze** — powiedział kierownik. — **Ten dzień wykorzystujemy na roztormowanie elementów i czyszczenie urządzeń. Jeśli transport dotrze w planowanym terminie, to jest do środy, nie będzie większego kłopotu.**

Praca odbywa się na trzy zmiany w ciągłym ruchu. Na urlopie przebywa 10 procent pracowników. Na miejscu są napoje chłodzące, jest stołówka — bufet.

Z fabryki elementy dostarczane są sukcesywnie, zgodnie z harmonogramem, na Osiedle Książąt Pomorskich gdzie aktualnie montuje się trzy budynki. Następny plac budowy to „Chemik" w Policach. Prefabrykaty dostarczane są także na ul. Potulickiej dla budynku przeznaczonego na Dom Młodego Robotnika. Atmosfera pracy jest dobra.

GORĄCE BLACHY

NIEŁATWĄ pracę mają w te gorące, sierpniowe dni kierowcy ze szczecińskiego „Transbudu". Kilkaset pojazdów jest w ciągłym ruchu. Na place budowy i do fabryk domów dowozi się kruszywo, cement i stal. Inni na platformach wywożą gotowe elementy na budujące się osiedla.

Jana Zwierę spotkaliśmy na trasie między Płonią a osiedlem „leningradzkim". Ciężki samochód-platforma przewozi w ciągu dnia kilkadziesiąt płyt z „Gryfbetu". W kabinie kierowcy gorąco, choć okna są otwarte. Kierowca siedzi do połowy rozebrany. Obok butelki z wodą sodową.

— **Jazda jest trudna w taki upał. Wielu kierowców jest zmęczonych. Widać to wyraźnie na trasie. Ja muszę szczególnie uważać, bo prowadzę ciężki i mało zwrotny wóz. O wypadek nie trudno. Proszę zobaczyć jak rozgrzana jest karoseria, jakie gorące opony. Woda w chłodnicy — to prawdziwy ukrop. Dobrze, że trasa nie jest długa. Mogę odsapnąć podczas rozładunku i załadunku. Wyjątkowy upał, ale od nas przecież zależy praca montażystów na osiedlach.**

A NA PLACACH BUDOWY...

NA Osiedlu Klonowica praca wre na dwie zmiany. Montażyści mają spalone plecy. Płyty betonów są rozgrzane. Węże z wodą do polewania ułatwiają trochę tę trudną pracę. Budowlani mają tu zaimprowizowany prysznic. W cieniu ustawiono skrzynki z wodą sodową.

— **Nie jest tak źle. Tu na wysokości (5 kondygnacja) zawieje czasem przyjemny, chłodny wiaterek. Przerwy są może bardziej częste, ale nie obniża to tempa pracy** — powiedział nam jeden z montażystów.

Osiedle Książąt Pomorskich szybko zmienia wygląd. Widać, że tempo pracy jest tu wysokie. Dobiega końca montaż trzeciego budynku. Dla dwóch następnych gromadzone są elementy. Na placu ruch. Pracują brygady SPRI, niweluje się tereny, przygotowuje drogi dojazdowe. Montażyści z KBO-1 powiedzieli kilka tygodni temu: **„ten blok będzie zrobiony wzorowo i w terminie".** Już dziś widać, że słowo to jest dotrzymywane. Robota solidna, szybko rosną kondygnacje.

— **A upał nie pokrzyżuje waszych planów?** — pytamy.

— **Cóż, na budowie jest różnie. Raz deszcz, to wiatr, a teraz gorączka. Do tego jesteśmy przyzwyczajeni. Dla nas sierpniowe upały nie były zaskoczeniem, choć pracuje się nieco trudniej. Chłodzi nas wiaterek, zimna woda, a pragnienie gasimy sodową.**

Właśnie podjechała wielka platforma. Dźwigowy wysoko w kabinie przygotowuje się do rozładunku. Na dole pracownicy zakładają stalowe liny na pierwsze płyty. Powoli, majestatycznie unosi się kilka metrów w górę, potem łagodnie opada i już... spoczywa na drewnianych klockach. Ciężka i precyzyjna to praca. Zarówno ci z transportu, jak i na placu budowy muszą uważać aby tych elementów nie uszkadzać. Domy muszą być estetyczne. Nie ma czasu na poprawki. Dbają o to wszyscy i wzajemnie się pilnują.

Może najbardziej rozgrzane w sierpniowym słońcu jest budujące się Osiedle Słoneczne. Tu dopiero zaczyna się wielki ruch budowlany. Wprawdzie brygady z SPBO-2 montują pierwsze budynki mieszkalne, ale na rozległym placu trwają nadal prace ziemne. Wykopy, zakładanie przewodów i kanalizacji to pilne i ważne zadania. Od tego zależy dalszy montaż budynków mieszkalnych.

WSZĘDZIE, gdzie byliśmy, nie słyszeliśmy utyskiwań na pogodę. Praca na ogół przebiega zgodnie z harmonogramem. Zapewniono załogom właściwe warunki socjalne. Nie stwierdziliśmy kłopotów z dostawami napojów chłodzących. To prawda, że nie jest łatwo pracować w temperaturze około 30 stopni C, ale jednocześnie wszyscy nasi rozmówcy podkreślali, że tempo musi być zachowane, bo na mieszkanie czekają ludzie, którzy też gdzieś pracują w te gorące sierpniowe dni.

(z)

Strajk dokładności

„Wielki camping" na francuskich lotniskach

(Korespondencja z Paryża)

TRWA „wielki korek" na francuskich lotniskach.

Na największym i najno wocześniejszym paryskim lotnisku Roissy-en-France, oczekiwanie na niektó re samoloty dobiegło w nie dzielę 36 godzin. Na Orly, przeciętnie do czasu odlotu trzeba dodać 12 godzin. To samo dzieje się na innych francuskich lotniskach: w Marsylii, Lyonie, Bordeaux.

WIDOKOWE tarasy lotnisk zamieniły się w improwizowane sypialnie: ludzie koczują i campingują na parkingach lotnisk. Z biletami w kieszeniach, wakacyjnymi bagażami i nie zawsze dostateczną ilością cierpliwości, czekają na swój samolot. Czyż można jednak się dziwić napiętej atmosfe rze panującej np. na lotnisku Orly, gdzie porządku pilnują policyjne patrole, skoro od 27 lipca do 6 sierpnia odlecieć tutaj miało aż 330 tysięcy pasażerów?

Winni? Są nimi pracownicy lotnisk francuskich, a szczególnie obsługa i kontrola techniczna. To ich właśnie środki masowego przekazu stawiają pod pręgierz zdenerwowanych i wściekłych pasażerów. Zarzuca się im „strajk gorliwości". Tymczasem personel lotnisk wyjaśnia, że nie strajkuje, lecz wypełnia dokładnie przepisy i instrukcje, które zapewnić mają maksimum bezpieczeństwa w czasie lotów.

Przedstawiciele 6 central związkowych, zaangażowanych w akcję dokładności nie odprawiają więc od kilku już dni więcej niż dziesięć samolotów w każdym z wielu kierunków geograficznych, pod czas, gdy w okresie szczytów wakacyjnych wylatywało ich z paryskich lotnisk przynajmniej 2 razy tyle. Pracują niezmiernie dokładnie również 4 największe francuskie centrale kontroli powietrznej. Nie od dziś przypominają one, iż nie są w stanie zapewnić bezpieczeństwa 4 tysiącom samolotów przewożących nad Francją każdego ze „szczytowych dni" około 500 tysięcy pasażerów. Cywilny ruch w przestworzach wzrasta każdego roku o 10 procent, podczas gdy liczba etatów, a także pobory za coraz intensywniejszą pracę naziemnych kontrolerów, pozostają od wielu lat bez zmian.

„Jesteśmy świadomi, że swą postawą wyrządzamy szkody i przykrości pasażerom — oświadczył w radiu jeden z przedstawicieli paryskich kontrolerów ruchu powietrznego — lecz uważamy, że nasze słuszne żądania, szczególnie te, które dotyczą bezpieczeństwa, usprawiedliwiają dzisiejszą sytuację i naszą postawę".

Dzisiaj rozpocząć się mają rozmowy między przedstawicielami załóg francuskich lotnisk, związkami zawodowymi i dyrekcjami kompanii powietrznych, lotnisk, a także odpowiednich ministerstw. Dziś też zapaść ma decyzja w sprawie dalszych skutków obecnej akcji, a także jej ewentualnego kontynuowania.

OCZYWIŚCIE, perturbacje we francuskim ruchu powietrznym dotknęły także pasażerów udających się do Polski. Odnotowano kilkugodzinne opóźnienia samolotów odlatujących z Paryża do Warszawy. Po kilkadziesiąt minut spóźnienia mają natomiast samoloty przylatujące do naszego kraju z innych państw Europy zachodniej.

Anna BIELECKA

Nowa inicjatywa polska w ONZ

GENEWA PAP. Z szerokim zainteresowaniem i poparciem licznych państw spotkała się zgłoszona przez Polskę na forum genewskiej sesji Rady Gospodarczo-Społecznej ONZ propozycja podjęcia międzynarodowej współpracy w zakresie tworzenia jak najlepszych warunków środowiskowych dla dziecka. Inicjatywa ta zakłada podjęcie przez ONZ-owski program ochrony środowiska (UNEP), wspólnie ze Światową Organizacją Zdrowia i Funduszem Narodów Zjednoczonych Pomocy Dzieciom, nowego programu pod nazwą „dziecko a środowisko".

W imieniu Allacha...

Proces A. Sadata

KAIR PAP. Niezwykły proces rozpoczął się we wtorek w stolicy Iraku, Bagdadzie. Oskarżonym jest prezydent Egiptu, Anwar el Sadat. Otwierając rozprawę prezes trybunału, Soltan el Shaoui, oświadczył wobec zgromadzonych: „Oto sadzimy Anwara el Sadata za zdradę stanu. Sądzimy go w imieniu Allacha i w imieniu całego narodu arabskiego. Jest to proces numer jeden, wydarzenie bez precedensu w historii narodu arabskiego. Można go porównać jedynie z Trybunałem Russella". Następnie prezes trybunału stwierdził, że wobec niestawienia się oskarżonego mimo kilkakrotnych oficjalnych wezwań na rozprawę, wypowiedzianych na konferencji prasowej jak i przekazanych ambasadzie Egiptu w Iraku — proces będzie się toczyć zaocznie i publicznie. Rozprawa będzie się odbywać zgodnie z przepisami kodeksu karnego Iraku — dodał prezes trybunału.

Jedyny w swoim rodzaju proces jest wyrazem niezadowolenia świata arabskiego z polityki Egiptu, zmierzającej do zawarcia separatystycznego pokoju z Izraelem.

Śmiertelne ofiary upałów

BONN PAP. Fala tropikalnych upałów, która przeszła przez RFN, pociągnęła za sobą 50 ofiar śmiertelnych. W poniedziałek 31 lipca w RFN termometry wskazywały 36 stopni w cieniu.

NRD rozbudowuje komunikację promową

BERLIN PAP. NRD stale rozszerza komunikację promową z krajami skandynawskimi na Bałtyku. W eksploatacji jest już 7 promów. Przewożą one towary i pasażerów udających się z północnej części Europy na południe kontynentu.

Jedną z jednostek jest prom „Rostock" o nośności 3 450 DWT. Oddano go do eksploatacji dokładnie rok temu. W tym czasie prom przewiózł 107-kilometrowym „niebieskim mostem" łączącym NRD-owski port Sassnitz ze szwedzkim portem Trelleborg 50 tys. kolejowych wagonów towarowych, 9 tys. ciężarówek.

Libia chroni własną strefę połowową

ALGIER PAP. Libia bardziej zdecydowanie postanowiła chronić swą strefę połowową. Jest ona naruszana przede wszystkim przez rybaków włoskich. W ubiegłym tygodniu libijski okręt podwodny odbywający kurs patrolowy w zachodniej części wód terytorialnych republiki zatrzymał w tej strefie statek rybaków sycylijskich „Eschilo". Libijskie Ministerstwo Spraw Zagranicznych poinformowało o tym nadrzędne władze włoskie. Statek z kapitanem powrócił do portu macierzystego Mazara del Vallo na Sycylii. Dwóch członków załogi w celu wyjaśnienia okoliczności naruszenia przepisów zabrał na pokład okręt libijski.

Dobry stan zdrowia „dziecka z probówki"

LONDYN PAP. W angielskim szpitalu Oldham opublikowano komunikat lekarski, stwierdzający, że urodzone tu w ubiegłym tygodniu pierwsze na świecie „dziecko z probówki" — Louise Brown i jego matka, 32-letnia Lesley Brown czują się dobrze. Noworodek karmiony jest piersią. Oczekuje się, że Louise i Lesley Brown pozostaną w szpitalu jeszcze tydzień.

Frejus — nowy tunel alpejski

BRUKSELA PAP. Europejski Bank Inwestycyjny (BEI) — organ finansowy EWG — przyznał pożyczkę równowartości 59,7 mln franków francuskich (10,6 mln europejskich jednostek rozliczeniowych) francuskiemu towarzystwu „Societe Francaise du Tunnel Routier du Frejus" (SFTRF) na budowę tunelu w Alpach który połączy skróconą drogą Francję z Włochami. Pożyczka została udzielona na okres 15 lat a odsetki wynoszą 9,3 proc. rocznie.

Tunel Frejus, długości blisko 13 km, przebije masyw górski od doliny Arc do Kotliny Rochemilles koło Bardonecchia, w prowincji Turyn. Tą nową arterią będzie mogło przejeżdżać w dwóch kierunkach 7 300 pojazdów samochodowych dziennie. Prace rozpoczęto pod koniec roku 1974. Przewiercono już otwór długości 10 km. Oddanie tunelu do użytku przewiduje się na rok 1980.

Podkreśla się, że dzięki tej inwestycji, osiągnie się najkrótszy i najszybszy przejazd przez Alpy na pograniczu francusko-włoskim, dostępny we wszystkich sezonach. Odciąży to również inne bardzo zatłoczone przejścia tunelowe, takie jak Col-du-Mont-Cenis i Mont-Blanc.

Budowa tunelu odbywa się w ścisłej kooperacji francusko-włoskiej. Do budowy tunelu przywiązuje się duże znaczenie gospodarcze, gdyż usprawni on komunikację między regionami przemysłowymi Piemontu i Lombardii we Włoszech oraz Rhone-Alpes we Francji.

33 LATA TEMU...

Finał konferencji w Poczdamie

GŁÓWNYM celem konferencji poczdamskiej, obradującej w dniach 17.7.—2.8.1945 r. było uregulowanie problemów związanych z likwidacją skutków wojny i organizacją powojennego świata. Szefowie rządów: Stanów Zjednoczonych — H. Truman, Związku Radzieckiego — J. Stalin i Wielkiej Brytanii — W. Churchill, a od 28.7. — C. Attlee rozstrzygali przyszłość powojennych Niemiec, ustalili zasady współpracy pięciu mocarstw, omawiali zmiany terytorialne i sprawę zawarcia traktatów pokojowych.

Decyzje dotyczące pokonanych Niemiec były rozwinięciem postanowień konferencji w Jałcie (4—11.2.1945) i mówiły o likwidacji faszyzmu, nacjonalizmu i militaryzmu niemieckiego, stworzeniu warunków dla rozwoju i umocnienia tendencji demokratycznych. Zebrani w Poczdamie przywódcy ustalili również zasady okupacji Niemiec i ich podział na cztery strefy: radziecką, amerykańską, brytyjską i francuską. Powołano jednocześnie Sojuszniczą Radę Kontroli Niemiec dla sprawowania władzy i koordynowania przedsięwzięć dotyczących ogółu ludności niemieckiej. Okupacja wojskowa Niemiec miała zapewnić m. in. przeprowadzenie denazyfikacji życia politycznego, ukaranie zbrodniarzy wojennych, przeprowadzenie całkowitej demilitaryzacji i likwidację przemysłu wojennego. Uzgodniono, że wszyscy zbrodniarze wojenni zostaną postawieni przed Międzynarodowym Trybunałem Wojskowym.

W sprawie Polski — sojusznicy uznali Tymczasowy Rząd Jedności Narodowej, cofając tym samym uznanie dla rządu emigracyjnego w Londynie. Sprawę granic północnych i zachodnich omawiano na konferencji 24 lipca w obecności delegacji polskiej — na czele której stał przewodniczący KRN, Bolesław Bierut. Ustalono wtedy zachodnią granicę na Odrze i Nysie Łużyckiej, włącznie ze Szczecinem oraz terenem przylegającym od zachodu po Świnoujście, zaakceptowano powrót do Polski Gdańska i przyłączenie części byłych Prus Wschodnich. Podjęto również decyzję o całkowitym przesiedleniu ludności niemieckiej z Polski do Niemiec.

INDIE. Panna młoda podczas uczty weselnej urządzonej wprost na jednym ze skwerów Bombaju. Jej posażna biżuteria z brylantów, którą nosiła przez cały czas trwania zaślubin, warta była ponad ćwierć miliona dolarów.

(Fot. CAF—Staszyszyn)

Rozpaczliwa próba ratowania rokowań egipsko-izraelskich

C. Vance jedzie na Bliski Wschód

WASZYNGTON PAP. Na codziennej konferencji prasowej w Departamencie Stanu w Waszyngtonie poinformowano, że z końcem bież. tygodnia sekretarz stanu Cyrus Vance uda się ponownie na Bliski Wschód. W Waszyngtonie nie ukrywa się, że celem tej podróży jest rozpaczliwa wręcz próba ratowania rokowań egipsko-izraelskich, które były prowadzone pod auspicjami Stanów Zjednoczonych.

Śmiałe przedsięwzięcie polskich specjalistów w Bonn

„Przeprowadzka" zabytkowej budowli

BONN PAP. Z najwyższym zainteresowaniem obserwowane są przez mieszkańców stolicy RFN prace przy rozbiórce zabytkowego domu mieszkalnego w dzielnicy Bad Godesberg. Dom ten, pochodzący jeszcze z 1627 roku zostanie przeniesiony na nowe miejsce.

Całością prac związanych z „przeprowadzką" owej starej, liczącej ponad 350 lat budowli kieruje 4-osobowa ekipa specjalistów z wrocławskiej Pracowni Konserwacji Zabytków, pod kierunkiem inż. Leszka Garnieca.

Przewiduje się, że już w przyszłym roku budynek zostanie ponownie oddany do użytku.

Sześcioraczki

RZYM PAP. 26-letnia mieszkanka sardyńskiego miasta Alghero urodziła rano we wtorek sześcioraczki. Niestety po paru godzinach wszystkie noworodki, z których każdy ważył mniej niż kilogram — zmarły. Matka odbywała wcześniej kurację hormonalną przeciwko bezpłodności.

Stacje Radiowe i Telewizyjne w Szczecinie w porozumieniu z Wydziałem Zatrudnienia i Spraw Socjalnych Urzędu Miejskiego w Szczecinie

prowadzą przyjęcia kandydatów na kurs przygotowujący do atrakcyjnego zawodu radiotelegrafisty w stacji brzegowej „Szczecin-Radio"

Od kandydatów wymagane jest wykształcenie średnie ogólnokształcące i wskazana znajomość podstaw języka angielskiego. Kurs organizowany jest w okresie od 1 września do 31 grudnia 1978 r.

Po ukończeniu kursu i zdaniu egzaminu absolwenci zostaną zatrudnieni na stanowiskach asystentów radiotelegrafisty z odpowiednio wyższym wynagrodzeniem zgodnie z Układem Zbiorowym Pracy. W czasie trwania zatrudnienia prowadzone jest dalsze szkolenie podwyższające kwalifikacje zawodowe na II i I klasę radiotelegrafisty.

Zgłoszenia kandydatów przyjmuje i informacji udziela Sekcja Spraw Pracowniczych Przedsiębiorstwa — Szczecin, al. Niepodległości 41, II p., pokój 214, tel. 427-86.

2804-K

SZANSE DLA MŁODZIEŻY!

Ochotniczy Hufiec Pracy 40-1 w Szczecinie

CZEKA NA CIEBIE

- Jeżeli chcesz zdobyć zawód
- Chcesz odbyć obowiązek służby wojskowej
- WYKORZYSTAJ SZANSE

Komenda 40-1 FSZMP w Szczecinie
ul. Szafera 8 a telefon: 735-73
przy Kombinacie Budownictwa Ogólnego nr 1
w Szczecinie, al. Boh. Warszawy 34/35
telefon: 890-21 wew. 244

OGŁASZA ZAPISY

do 2-letniej Zasadniczej Szkoły Budowlanej nr 2 Szcz. Zjedn. Budown. na rok szkolny 1978/79 dla młodzieży w wieku 17—24 lat w zawodach:

- **betoniarz zbrojarz elementów prefabrykowanych**
- **cieśla budowlany**
- **murarz**
- **monter konstrukcji żelbetonowych**
- **dekarz blacharz**
- **posadzkarz**

WARUNKI PRZYJĘCIA:

ukończona szkoła podstawowa, dobry stan zdrowia

OCHOTNICZY HUFIEC PRACY
PRZY KOMBINACIE
BUDOWNICTWA OGÓLNEGO NR 1 ZAPEWNI CI:

— bezpłatne zakwaterowanie
— wyżywienie częściowo odpłatne 14—18 zł dziennie, pozostałą część dopłaca przedsiębiorstwo
— odzież roboczą i ochronną
— umundurowanie wyjściowe
— raz w miesiącu odwiedziny rodziny na koszt przedsiębiorstwa
— korzystanie z urządzeń kulturalnych i obiektów sportowych
— wynagrodzenie za pracę w I roku nauki 7,30 zł/godz., w II roku 7,50 zł/godz. oraz możliwość premii do 25%.

JEŻELI ZDECYDUJESZ SIĘ PRZEŚLIJ OFERTĘ POD JEDEN Z ADRESÓW JAK W NAGŁÓWKU

Komenda 40-1 OHP — Dyrekcja Kombinatu

2808-K

STOCZNIA SZCZECIŃSKA

im. A. WARSKIEGO sprzeda:

- ▲ automaty spawalnicze,
- ▲ dźwig towarowy,
- ▲ frezarkę pionową,
- ▲ mieszarkę do farb,
- ▲ maszyny do liczenia,
- ▲ nawijarkę kablową,
- ▲ nożyce uniwersalne,
- ▲ pompy wirowe,
- ▲ piłę ramową,
- ▲ spawarki wirowe i prostownikowe,
- ▲ sprężarki tłokowe,
- ▲ suszarnię do suszenia elektrod,
- ▲ stoły spawalnicze,
- ▲ trawersy próżniowe
- ▲ urządzenie do malowania natryskowego,
- ▲ walce do gięcia blach
- ▲ urządzenie do spawania szpilek.

Informacji udziela Oddział Materiałów Zbędnych i Surowców Wtórnych, tel. 21-523 lub 21-15-70.

2810-K

KOMUNALNE PRZEDSIĘBIORSTWO REMONTOWO-BUDOWLANE NR 1

w Szczecinie, ul. Potulicka 59

przyjmuje w ramach dochodzącego Ochotniczego Hufca Pracy

chłopców w wieku od 16—18 lat, z ukończoną szkołą podstawową względnie bez ukończenia szkoły podstawowej (do Podstawowego Studium Zawodowego) w celu przyuczenia w zawodach:

— **murarz**
— **betoniarz-zbrojarz**
— **cieśla-stolarz**
— **malarz budowlany**
— **dekarz-blacharz**
— **posadzkarz**
— **monter c. o.**
— **monter urządzeń wod.-kan.**
— **elektromonter**

W czasie pracy w hufcu junacy otrzymują:

— **wynagrodzenie miesięczne w wys. 600 zł.**
— **premię do 25% wynagrodzenia**
— **odzież ochronną i roboczą**

Przyuczenie do zawodu trwa jeden rok. Zgłoszenia przyjmowane są przez Przedsiębiorstwo (adres jak wyżej) w pokoju nr 28, w godz. 8—12, do dnia 31 sierpnia br.

Przedsiębiorstwo nie zapewnia zakwaterowania.

2811-K

PPDiUR „GRYF"

w Szczecinie

informuje, że organizuje zbiorowo zaopatrzenie pracowników w ziemniaki na okres jesienno-zimowy 1978/79

Zamówienia przyjmowane są od 1 do 25 sierpnia br. w ilości 100 kg na jednego członka rodziny pracownika.

Bliższych informacji udziela dział socjalny Nabrzeże Bułgarskie, barak 4, pokój 15, tel. 360-41 wew.246.

2812-K

REJON EKSPLOATACJI KRUSZYWA

70-403 Szczecin, ul. Kaszubska 4

SKUPUJE:

od przedsiębiorstw państwowych, spółdzielczych, organizacji społecznych, indywidualnych rolników oraz miejscowej ludności

KAMIEŃ POLNY ROZBIÓRKOWY I ODPADOWY.

Skup prowadzą następujące zakłady:

73-210 Recz	tel. 58
74-407 Boleszkowice	tel. 10
66-542 Zwierzyń	tel. 62
73-300 Łobez	tel. 27-43
72-200 Nowogard	tel. 715

Cena skupu 105 zł za tonę kamienia dostarczonego do jednego z wymienionych punktów skupu transportem i na koszt własny dostawcy.

Przy odległości przekraczającej 15 km od najbliższego punktu skupu, sprzedającemu przysługuje prawo naliczania do ceny skupu różnicy kosztów przewozu wyliczonej wg obowiązującej taryfy towarowej transportu samochodowego i spedycji.

Dodatkowych informacji udziela dział zaopatrzenia pod nr tel. 392-21.

2116-K

PRZEDSIĘBIORSTWO PAŃSTWOWE

POLMOZBYT

w Szczecinie, ul. Mieszka I 65

zatrudni zaraz
głównego specjalistę
d/s rozwoju i inwestycji
wymagane wykształcenie wyższe techniczne z wieloletnim stażem pracy.

Szczegółowych informacji udziela Sekcja Spraw Osobowych, tel. 82-10-81 w. 59.

2852-K

Glinianki, rzeki, jeziora bywają niebezpieczne nawet dla wytrawnych pływaków.

PZU

Pływaj tylko w miejscach strzeżonych!

2806-K

Polski Związek Motorowy

W Szczecinie

informuje zainteresowanych, że wznawiamy

SZKOLENIE KIEROWCÓW W ZAKRESIE DOSKONALENIA TECHNIKI JAZDY SAMOCHODEM

Szkolenie obejmuje: — naukę wyprowadzania samochodu z poślizgów,

— naukę jazdy z dużymi prędkościami po łukach, oraz prawidłowego posługiwania się przyrządami, kierowania samochodem.

PRZYJMUJEMY KANDYDATÓW NA KIEROWCÓW NA KURSY KAT. B

Szczegółowe informacje i zapisy w Ośrodku Szkolenia Motorowego w Szczecinie, ul. Tkacka 55, telefon 454-19, w godz. 9—12.30.

2809-K

Rejonowe Przedsiębiorstwo Wodociągów i Kanalizacji w Szczecinie

w porozumieniu z Wydziałem Zatrudnienia i Spraw Socjalnych Urzędu Miejskiego przyjmie mężczyzn w wieku 18—45 lat,

w celu przyuczenia do zawodu

— maszynisty maszyn i urządzeń przepompowni i oczyszczalni ścieków

Przyuczenie do zawodu trwać będzie około 2 m-cy. Kandydaci, którzy porzucili pracę, względnie zostali zwolnieni dyscyplinarnie — nie będą przyjmowani.

Szczegółowych informacji udziela Dział Spraw Pracowniczych RPWiK w Szczecinie, ul. Szymanowskiego 2, tel. 22-11-79.

2805-K

ZESPÓŁ SZKÓŁ ZAWODOWYCH

im. Józefa Wybickiego Szczecińskiej Stoczni Remontowej w Szczecinie

OGŁASZA ZAPISY UCZNIÓW DO ZASADNICZEJ SZKOŁY ZAWODOWEJ

na rok szkolny 1978/79

w następujących specjalnościach:

◇ MECHANIK MASZYN I URZĄDZEŃ PRZEMYSŁOWYCH w zakresie:

— remontu kadłubów okrętowych
— remontu urządzeń i wyposażenia okrętowego
— remontu maszyn
— remontu rurociągów okrętowych

◇ ELEKTROMECHANIK OKRĘTOWY
◇ STOLARZ OKRĘTOWY
◇ TOKARZ, FREZER

Nauka w szkole trwa 3 lata.

Dokumenty należy składać pod adresem szkoły: Szczecin, ul. Hoża nr 3, dojazd tramwajem nr 6 do ul. Robotniczej oraz autobusami linii 58, 63 i 101.

176-K

W U S P Oddział

„FOTO-STUDIO"

w Szczecinie

informuje, że **administracja Oddziału została przeniesiona** z dotychczasowej siedziby przy pl. Żołnierza Polskiego 5, **do budynku przy ul. Dąbrowskiego nr 38, II piętro.**

Dojazdy: tramwajami linii 4, 11, autobusami linii 61, 70, **kierunek Pomorzany.**

Aktualne telefony:

centrala 890-61, (łączy z nr nr wewnętrznymi poszczególnych działów), bezpośrednie: 804-60 sekretariat, dyrektor, 809-54 sekretariat, zastępca dyrektora.

2814-K

WOJEWÓDZKIE PRZEDSIĘBIORSTWO KOMUNIKACJI MIEJSKIEJ

w Szczecinie

zatrudni dwóch psychologów i socjologa.

Bliższych informacji udziela Dział Osobowy Szczecin, ul. Klonowica nr 5, pokój 113, tel. 744-11 wewn. 139.

2678-K

Pracownicy poszukiwani

CUKROWNIA KLUCZEWO w Stargardzie Szczecińskim

zatrudni sezonowo od dnia 15 września br. mężczyzn i kobiety przy pracach fizycznych na okres kampanii cukrowniczej oraz pracowników umysłowych i fizycznych w punktach odbioru buraków w Rejonach Cukrowni na stanowiska wagowych, procentmistrzów, księgowych, dozorców i robotników placowych.

Zgłoszenia przyjmuje i udziela informacji dział surowcowy i dział kadr Cukrowni Kluczewo w Stargardzie Szczecińskim.

2061-K

CUKROWNIA „SZCZECIN" w Szczecinie, ul. Cukrowa 67

przyjmie do pracy na okres kampanii cukrowniczej 1978/79, pracowników:

wagowych, procentmistrzów, pomocy wagowych oraz robotników niewykwalifikowanych od 20 września br.

Warunki pracy i płacy zgodnie z Układem Zbiorowym Przemysłu Cukrowniczego. Podania wraz ze szczegółowym życiorysem (nie dotyczy robotników niewykwalifikowanych) kandydaci winni kierować pod w/w adresem do dnia 30 sierpnia br. Dodatkowych informacji udziela dział kadr, tel. 820-011 wewn. 13.

2459-K

PRZEDSIĘBIORSTWO PAŃSTWOWE STACJE RADIOWE i TELEWIZYJNE, w SZCZECINIE

przyjmie do pracy radiotelegrafistów i teletypistów w pełnym i niepełnym wymiarze czasu pracy w stacji brzegowej „Szczecin—Radio".

Zgłoszenia kandydatów przyjmuje Sekcja Spraw Pracowniczych Przedsiębiorstwa w Szczecinie, al. Niepodległości 41, II p., pokój 214, od godz. 8—14, tel. 427-86.

2816-K

ZESPÓŁ ELEKTROWNI DOLNA ODRA — ELEKTROWNIA POMORZANY W SZCZECINIE, UL. SZCZAWIOWA 25

zatrudni natychmiast mężczyzn na stanowiska: maszynistów — palaczy kotła, operatorów kotła, maszynistów młynów, maszynistów odpopielania, maszynistów stacji przygotowania wody, operatorów nastawni, obchodowych urządzeń ciepłowniczych, monterów urządzeń automatyki, robotników niewykwalifikowanych na stanowiska wyładunkowych.

Warunki pracy i płacy do uzgodnienia na miejscu w komórce kadr, tel. 820-061 wew. 250.
Pracownicy Elektrowni posiadają uprawnienia do deputatu węglowego oraz zniżki na energię elektryczną.
Dojazd do pracy zakładowym środkiem lokomocji.

2817-K

„ENERGOPOL-5" w SZCZECINIE PRZEDSIĘBIORSTWO MORSKIEGO BUDOWNICTWA HYDROTECHNICZNEGO, ul. Floriana 9/13

zatrudni natychmiast pracowników niewykwalifikowanych do przyuczenia zawodu:

— zbrojarzy-betoniarzy
— cieśli
— kafarowych-palowych

Kandydaci winni posiadać minimum podstawowe wykształcenie, oraz ukończone 18 lat.
Jednocześnie zatrudnimy pracowników do przyuczenia zawodu:

— maszynista ciężkich maszyn budowlanych — o specjalnościach: kafary, koparki, spycharki, ładowarki, żurawie samojezdne kołowe.

Wykształcenie — Zasadnicza Szkoła Zawodowa w zawodzie — mechanik, ukończone 18 lat oraz dobry stan zdrowia. Zainteresowanych prosimy o pisemne składanie ofert względnie osobiste zgłaszanie się w dziale służb pracowniczych, pokój nr 23 i 33, telefon 426-31 wew. 23 i 33.

2818-K

PRZETARG

PRZEDSIĘBIORSTWO EKSPLOATACJI DRÓG I MOSTÓW w Szczecinie, ul. Kaszubska 52

ogłasza trzeci przetarg nieograniczony na wykonanie remontu muru oporowego przy ul. Robotniczej w Szczecinie. Orientacyjna wartość robót wynosi 517 000 zł. Bliższe informacje można uzyskać w dziale nadzoru i kontroli budów, pok. 23 PEDiM w godz. od 8—15. Udział w przetargu mogą brać instytucje państwowe, spółdzielcze i osoby prywatne.
Otwarcie ofert nastąpi w biurze PEDiM po 14 dniach od daty ukazania się ogłoszenia. Zastrzega się prawo wyboru oferenta bez podania przyczyn.

2815-K

Przedsiębiorstwo Domy Towarowe

„CENTRUM"

Oddział w Szczecinie przy al. Niepodległości 60

odsprzeda używane:

— lady sklepowe oszklone
— regały obuwnicze typu „Malbork"

Informacji udziela dział techniczno-inwestycyjny, III p., pok. 304, lub telefonicznie tel. 392-91 wew. 54.

2813-K

Warszawa dawniej i dziś

NA ZDJĘCIACH: skrzyżowanie ul. Marszałkowskiej z al. Jerozolimskimi — w roku 1933, tuż po wyzwoleniu i obecnie.

(Fot. CAF)

CENY POD SZCZEGÓLNYM NADZOREM

PARTYJNE i państwowe koncepcje, gwarantujące realność wzrostu płac w granicach określonych w narodowym planie, całkowicie odpowiadają postulatom rodziny. Stąd też z rezerwą przyjmujemy wszelki cenowy ruch w górę, nawet jeśli uzasadnia to nowoczesność podwyższona, trwałość czy użyteczność produktu. A ponieważ w czasie tysiąca ubiegłych dni zdarzały się, w praktyce przedsiębiorstw, posunięcia cenowe naruszające interesy rodziny, społeczeństwa, gospodarki — więc zwiększyło się i zainteresowanie cenami.

WYJAŚNIJMY sobie najpierw, dlaczego ceny w ogóle nie utrzymują się na poziomie niezmienionym, dlaczego stałą cechą cen jest właśnie ruch. Otóż im większa seria, im sprawniejsza technologia, tym wyrób mniej kosztuje, tym taniej może być sprzedawany. W porównaniu z pierwszymi układami scalonymi, z pierwszymi zegarkami kwarcowymi — by sięgnąć po pierwszy z brzegu przykład — obecne są kilkakroć tańsze. I takie zjawiska nie wywołują protestu, są z reguły przyjmowane jako naturalne. Natomiast ruch w drugim kierunku kwitowany jest co najwyżej zrozumieniem, dalekim jednak od entuzjazmu.

A tymczasem taki właśnie ruch cen to zjawisko światowe. Wprawdzie naszą gospodarkę chroni uczestnictwo w RWPG, niemniej jednak skutki „eksplozji cenowej" obserwowanej na światowym rynku są znaczne i nieuchronne. Co więcej, i w naszej gospodarce występują takie wewnętrzne tendencje całkowicie dalekie od koniunkturalnej gry: sięga się np. po surowce coraz głębiej położone, wymagające większych nakładów pracy i kosztowniejszej techniki. Uzyskami kosztami wytwarzania a ceną detaliczną. Do każdej złotówki wydawanej przez rodzinę na mięso, ryby, mleko, cukier — budżet państwa dopłaca od 70 groszy do jednego złotego. Inaczej mówiąc, ustanowienie prawidłowych cen na żywność, pokrywających rzeczywiste wydatki na produkcję plus niewielką marżę, musiałoby spowodować zwyżkę cen detalicznych o sto procent. Na finansowanie tej ochronnej, socjalnej w istocie rzeczy działalności, naruszającej prawa i mechanizmy ekonomiczne, czerpie się z wpływów uzyskiwanych z tytułu sprzedaży artykułów luksusowych. Tak więc ci, którzy kupują towary dotowane z budżetu, korzystają ze swojego rodzaju premii.

Nie wdając się w ocenę prawidłowości, skuteczności i sprawiedliwości systemu dotowania, wypada stwierdzić fakt podstawowy: ceny detaliczne na naszym rynku wykazywały ruch wolniejszy — i nadal wykazują — niżby to wynikało ze zwykłej kalkulacji kosztów. Ale to wcale nie znaczy, by nie zdarzały się przypadki nieprawidłowości w wyliczaniu kosztów nowości rynkowych.

W toku ekonomizacji naszego systemu zarządzania liczne uprawnienia przekazano do zjednoczeń, kombinatów, przedsiębiorstw. Dyrektorzy wielkich organizacji gospodarczych otrzymali również, na określonych warunkach, prawo do ustanawiania cen. Była to decyzja ze wszech miar prawidłowa, pożądana. Ale wykonanie tej dyrektywy odbiegało nieraz od ustanowionych reguł. Podczas kontroli stwierdzono m. in. nieprawidłowości: w kalkulacji, klasyfikacji, wycenie. Zawyżano koszty robocizny, ustalano wyższe narzuty, przyjmowano większe od należnych stawki zysku. Rosły w ten sposób ceny niektórych produktów zaopatrzeniowych, a w rezultacie — ceny detaliczne. Dokładna kontrola, która objęła w zeszłym roku ponad sto tysięcy cen, wykazała ponad dziesięć procent nieprawidłowości, niezgodności z przepisami czy wręcz nierzetelności. Te wykroczenia przeciw koncepcji prowadzenia gospodarki i literze prawa dotyczyły małej w istocie części wartości towarów będących w sprzedaży, gdyż aż 2/3 tak obliczanego „koszyka" zastrzeżono do decyzji naczelnych organów administracji — i tu nie zdarzały się błędy tego typu. Jednak licząc „na sztuki" błędy stwierdzono w odniesieniu do cen 10 tys. towarów. I stąd wrażenie masowości, mimo iż była to mała pod względem wartości cząstka dóbr znajdujących się w sprzedaży...

Posypały się kary: kilkaset upomnień, nagan, zwolnień. Wydano stosowne przepisy, zamykając luki w trybie postępowania z cenami. Nieprawidłowy zysk, osiągnięty w wyniku niedozwolonych manipulacji, ściąga się z jednostki gospodarczej z 50-procentową nawiązką. Chwalić to zaostrzenie sankcji i uściślenie przepisów, nie można jednak zapomnieć o pierwszym wniosku wynikającym z wieloletniej obserwacji egzekwowania wszelkich postanowień ekonomicznych i administracyjnych: chodzi o obywatelską, partyjną interpretację. Jeśli bowiem ktoś zechce, to w najlepszym nawet regulaminie znajdzie najkorzystniejszą dla siebie punkt, umożliwiający przez jakiś czas działanie na własną korzyść — cudzym kosztem.

Na wzroście płac uzyskanym w wyniku nadużyć cenowych nikt jeszcze nie zyskał. Wyzwalane w ten sposób w gospodarce siły niweczą bowiem papierowe korzyści i obracają się przeciw amatorom łatwych zarobków. Warto więc, by KSR-ą prócz innych spraw, wynikających z tegorocznego spisu zadań, i tę kwestię wzięły pod uwagę. Przecież żaden z dyrektorów nie kalkuluje osobiście kosztów ani nie wylicza cen, choć nie zmniejsza to wcale odpowiedzialności za podpis. Robią to specjaliści, rzeczoznawcy. Do powszechnej świadomości warto więc doprowadzić morał bardzo niewygórowany: obronę wskaźnika kosztów utrzymania należy zacząć od siebie.

Roman LENCEWICZ

KSR-om pod rozwagę

NA WEEKENDZIE. *(Fot. Z. Jodkowski)*

Niecodzienny wyrok

DELHI. Sąd wojskowy prowincji Lop Buri w Tajlandii skazał 17-letniego mężczyznę na 386 lat i 8 miesięcy więzienia. Oskarżony, Vic Saenwon Gse, zamordował 6 osób i ograbił je po śmierci. Pierwotnie sąd wymierzył mu karę śmierci, ale ze względu na młody wiek przestępcy została ona zamieniona na wielokrotne — o nie ulega wątpliwości — więzienie.

KURIER KULTURALNY

ZAGRANICZNE WOJAŻE CHORZYSTÓW

PO 10-dniowym pobycie w Czechosłowacji powrócił Szczeciński Chór Kameralny i zespół instrumentalny „Kapela Zamkowa". Oba zespoły istnieją w Wojewódzkim Domu Kultury. Chór, składający się z „absolwentów" Akademickiego Chóru Politechniki, najpierw prowadzony był przez Jana Szyrockiego, a od 2 lat opiekuje się nim dyr. WDK Eugeniusz Kus. „Kapelą Zamkową", w skład której wchodzą muzycy profesjonalni, istnieje od roku jako zespół towarzyszący chórowi.

Szczecińscy muzycy i instrumentaliści trzykrotnie koncertowali w Karlowych Varach, w ramach odbywających się tam Dni Kultury Polskiej. Dali też koncert w kościele Jakuba w Pradze. W repertuarze koncertów była muzyka dawna i muzyka baroku. Wszystkie koncerty cieszyły się wielką popularnością i są kolejnym sukcesem szczecińskich śpiewaków i muzyków.

FILHARMONICY W ŚWINOUJŚCIU

1 SIERPNIA BR., po miesięcznej przerwie urlopowej muzycy Filharmonii Szczecińskiej im. M. Karłowicza przystąpili do pracy. Do 27 bm. dawać będą tzw. koncerty porenadowe w muszli koncertowej w Świnoujściu.

W Międzyzdrojach natomiast od 1 sierpnia do 15 września koncertować będą słuchacze Wyższej Szkoły Muzycznej z Poznania. Koncerty odbywać się będą w amfiteatrze bądź domu kultury (w zależności od pogody).

ZAPRASZAMY DO MUZEÓW

LATO jest okresem wzmożonej frekwencji w muzeach. Odwiedzają je przeważnie turyści. W Muzeum Narodowym w Szczecinie Pozna się przez kilkanaście interesujących wystaw. W gmachu przy ul. Staromłyńskiej eksponowane są m. inn. stare srebra dzieła sztuki z XIII—XVII wieku, sztuka polska. W gmachu przy Wałach Chrobrego urządzane są głównie wystawy o tematyce morskiej, ale można tu zapoznać się także z kultura Afryki zachodniej, kowalstwem artystycznym na Pomorzu Zachodnim, wystawą przyrodniczą „Ptaki". W Muzeum Miasta Szczecina w Ratuszu, na placu Rzeźnichy na Starym Mieście zwiedzający mogą zapoznać się m. in. z historią naszego miasta od X wieku do 1945 roku.

Do obejrzenia muzealnych wystaw zachęcamy nie tylko turystów, ale również mieszkańców Szczecina; dysponujących w lecie nieco większą ilością czasu. Przypominamy, że w każdy wtorek zwiedzanie muzeum jest bezpłatne.

PLENER FOTOGRAFICZNY W „ZAŁOMIU"

W FABRYCE „EMA-Załom" otwarta została w sobote popleneiowa wystawa prac fotoreporterów prasowych pt. **„Człowiek — Praca — Wypoczynek".** Jest to plon dwutrotnych odwiedzin fotoreporterów w zakładzie i jego ośrodku wypoczynkowym. W plenerze wzięło udział 10 fotoreporterów reprezentujących redakcje: „Czas", „Głos Szczeciński", „Jantar", „Kurier Polski", „Kurier Szczeciński", „Wiadomości Zachodnie", CAF, KAW i Ośrodek TV Szczecin. W wyniku konkursu wyłonione zostały najlepsze prace: I nagrodę w dziale zestawów fotograficznych zdobył **Aleksander Wituszyński** z „Wiadomości Zachodnich", zaś I nagrodę w dziale fotografiów indywidualnych uzyskał **Kazimierz Chwiejczak** z „Kuriera Polskiego".

NA ZDJĘCIU: jeden z nagrodzonych fotografiów cyklu „Ludzie z Gumy" autorstwa Aleksandra Wituszyńskiego.

Wakacje zdolnych i pracowitych

Uniwersytet na trawie

CODZIENNIE, przez 14 dni, od śniadania do obiadu wykłady. 24 godziny fizyki, 24 godziny matematyki i 4 godziny astronomii. Wykładali: doc. dr Stefan Węgrzynowski i doc. dr Tadeusz Rewaj z Politechniki Szczecińskiej oraz mgr Józef Gebard z V LO. Matematyka to głównie „funkcje dwóch i więcej zmiennych", fizyka — „zagadnienia budowy atomu i spektroskopii". Jeszcze przez 12 godzin rozwiązywali zadania ogólnopolskiej olimpiady matematycznej i przyjechali na ćwiczenia do Instytutu Fizyki Politechniki Szczecińskiej. Tyle - oficjalnie, bo dyskusje na tematy matematyczno-fizyczne trwały nierzadko przez cały dzień, a bywało że w sypialniach nawet do północy. Wszystko to działo się w lipcu bieżącego roku, w podszczecińskim Podgrodziu. W czasie wakacji nauka? Popraw ki mają, czy co — sądzą zapewne Czytelnicy.

Coś wręcz odwrotnego. Na wakacyjne wykłady, czyli na obóz naukowo - wypoczynkowy matematyczno-fizyczny przyjechali uczniowie szkół ponadpodstawowych — 15—18-letni, członkowie Młodzieżowych Towarzystw Naukowych z Poznania, Katowic, Kalisza i Szczecina. Obóz był realizacją jednego z postulatów uczestników odbytego w listopadzie ub. roku w Szczecinie I Ogólnopolskiego Sejmiku Młodzieżowych Towarzystw Naukowych. Ministerstwo Oświaty i Wychowania oraz Główna Kwatera ZHP, patronujący szkolnemu ruchowi naukowemu, dotrzymali słowa — doprowadzili do zorganizowania tego lata kilku obozów MTN o różnych specjalnościach. Szczecińskim — zlokalizowanym w Podgrodziu, na zlecenie Kuratorium Oświaty i Wychowania opiekował się Pałac Młodzieży, przy którym działa nasze Młodzieżowe Towarzystwo Naukowe (najstarsze w Polsce — dodajmy nawiasem).

„MŁODYCH NAUKOWCÓW" było 20. Z kilkorgiem z nich miałam okazję rozmawiać, a że działo się to pod koniec trwania obozu, nie obyło się bez pytania jak oceniają przydatność tego rodzaju wakacyjnego spotkania, co ich zdaniem należałoby zmienić, ulepszyć, aby pożytek był jak największy. Najpierw jednak pozwólcie sobie przedstawić:

TOMASZ JAN ŁUCZAK z Poznania, matematyk. Rok urodzenia 1963, a już uczeń IV klasy liceum. Nie startuje w olimpiadach, bo nie interesuje go np. geometria. On pasjonuje się przede wszystkim analizą matematyczną. Trzy lata należy już do Młodzieżowego Towarzystwa Przyjaciół Nauk w Poznaniu. Na jego forum referował już temat „Ułamki łańcuchowe" z własnymi wnioskami. Wybiera się na medycynę, a potem może jeszcze na jakiś inny kierunek. Ma przecież „w zapasie" 2 lata. Uważa, że na obozie jest bardzo zróżnicowany poziom wiedzy uczestników. Wypowiada się raczej za skupieniem uczniów z jednakowych klas o podobnych zainteresowaniach.

JERZY GÓRSKI z Mysłowic, członek rzeczywisty Młodzieżowego Towarzystwa Naukowego w Katowicach. (Tu wyjaśnienie — każdy przystępujący do MTN w Katowicach najmiesiąc otrzymuje legitymację brązową. Po opracowaniu jakiegoś tematu naukowego, bądź wykonaniu doświadczenia zostaje członkiem-kandydatem i otrzymuje legitymację zieloną. W trzecim etapie członkostwa, gdy ma własne osiągnięcia, zostaje członkiem rzeczywistym i otrzymuje legitymację czerwoną. Jurek pasjonuje się fizyką współczesną, zwłaszcza zjawiskami plazmy, budową atomu i promieniowaniem radioaktywnym. Ma własne osiągnięcia w zakresie „promieniowania Kirlianowa". Korzysta z laboratoriów Uniwersytetu Śląskiego i Pałacu Młodzieży, ale ma też własne, w domu. Stara się uzyskiwać dobre oceny ze wszystkich przedmiotów (jego średnia 4,6). Uważa, że fizyce poświęca mniej czasu niż by tego pragnął. Przyjechał więc na obóz, aby zdobyć nowe wiadomości w interesującej go dziedzinie. Jest zadowolony.

Czy nie szkoda wakacyjnych dni na naukę? — **Proszę pani, co innego uczyć się, a co innego interesować się nauką, jakąś jej określoną dziedziną** — mówi. Nie podziela opinii Tomka o potrzebie ujednolicenia wieku uczestników letniego obozu naukowego. Jest zdania, że obozy powinny nadrabiać zainteresuje się jakąś dziedziną, to 1—2 lata nie stanowią różnicy. Powinien wyprzedzać program szkolny. Jurek jest raczej za selekcją przy wstępowaniu do MTN, nie podczas rekrutacji na obóz.

WŚRÓD szczecińskich uczestników obozu w Podgrodziu był Marek Boehlke, laureat ogólnopolskiej olimpiady fizycznej, chodzący w aureoli olimpijczyka, niby tego „super", przynajmniej w opinii pedagogów. Tymczasem ten mądry chłopak w rozmowie ze mną uważał swój olimpijski sukces za mały w stosunku do tego co robią, jakie mają osiągnięcia np. Jurek czy Tomek.

— **Ja mam opanowaną wiedzę w zakresie programu szkolnego, a oni daleko go wyprzedzają. Mają własne, przez siebie wypracowane wyniki i bardzo ukierunkowane zainteresowania.**

Oddajemy teraz głos dziewczętom. Choć i one, jak np. Jola Juroszek z Katowic, czy Bożena Kozińska z Sosnowca mają też osiągnięcia w olimpiadach wojewódzkich, z nimi rozmawiałam o rekreacyjnym programie obozu, bo tu dziewczęta wiodą prym. Są większością w Radzie Obozu, dbają o rozrywki, prowadzą kronikę. Okazuje się, że drugą pasją uczestników obozu była siatkówka, pływanie na łodziach i żaglówkach oraz ping-pong. Bardzo by chcieli będąc w przyszłym roku na obozie w Podgrodziu posiąść podstawową wiedzę o żeglowaniu. Zwiedzili Kamień i Szczecin, byli też w Berlinie. Nie zabrakło dyskotek. Ale udały się tylko dwie, trzecią ...zwyciężyła siatkówka.

BYŁ szczeciński obóz naukowy obozem udanym, potwierdził celowość organizowania tej nowej formy letniego wypoczynku młodzieży. Trzeba tylko teraz dobrze wsłuchać się w postulaty młodzieży, aby kolejne „uniwersytety na trawie" programem, zarówno naukowym jak i rekreacyjnym, maksymalnie odpowiadały młodzieży. **(aż)**

Rosną „Police II"

Jak zarobić 500 milionów?

NIEŁATWO o odpowiedź na takie pytanie... A jednak w polickim oddziale biura projektów „Biprokwas" narodził się pomysł, który zdaniem jego autorów mógłby dać taki właśnie efekt. Dotyczy on budowy „Polic II" — największej inwestycji polskiej chemii.

PROGRAM rozbudowy Zakładów Chemicznych, poparty uchwałą rządową, określa między innymi terminy uruchomienia poszczególnych wytwórni nawozów. Według ustalonego harmonogramu w drugim kwartale 1980 r. powinna ruszyć wytwórnia amoniaku, w pierwszym kwartale 1981 r. — wytwórnia mocznika i w drugim kwartale 1981 r. — wytwórnia nawozów trójskładnikowych NPK. Taką kolejność podyktowały względy technologiczne, gdyż nawozy trójskładnikowe wytwarzane będą z mocznika przy użyciu kwasu fosforowego i soli potasowej z importu. Własna wytwórnia kwasu fosforowego w Policach ruszy dopiero w roku 1983.

PROGRAM sobie, a życie niestety — sobie. Budowa „Polic-II" przebiega z opóźnieniem. Wszystko na razie wskazuje na to, że wytwórnie nawozów zostaną uruchomione później niż przewiduje to harmonogram. Natomiast już w roku 1981 rozpocznie się eksport mocznika i nawozów NPK, którymi spłacane będą kredyty zaciągnięte we Francji na rozbudowę „Polic". Niedotrzymanie terminu spłaty spowodowałoby doliczenie dodatkowych odsetek bankowych. Wystarczy teraz porównać: z jednej strony opóźnienia na budowie nowych wytwórni, z drugiej — konieczność terminowego regulowania zobowiązań eksportowych, aby wysnuć stąd wniosek, iż oznaczać to będzie po prostu okresowe zubożenie krajowego rynku nawozów sztucznych. Skoro bowiem „Police-II" nie rozpocznie produkcji w terminie, to potrzebne ilości nawozów muszą być wyeksportowane przez inne fabryki.

Na tych przewidywaniach bazuje projekt zmiany harmonogramu budowy, który został opracowany w polickim „Biprokwasie". Główna zmiana polegać ma na przyspieszeniu budowy wytwórni nawozów trójskładnikowych NPK tak, aby została ona oddana do użytku przed końcem roku 1979 lub w pierwszym półroczu 1980; zmienić trzeba także na pewien czas technologię wytwarzania tych nawozów i produkować je bez użycia mocznika — z amoniaku, kwasu fosforowego i soli potasowej, pochodzących z importu. Projekt zakłada, że potrzebnych ilości wody, pary i energii elektrycznej dostarczałyby Zakłady Chemiczne do czasu zakończenia budowy nowej elektrociepłowni. Przedterminowe uruchomienie wytwórni NPK jest, zdaniem pomysłodawców, możliwe a nawet wskazane choćby dlatego, że zakupione już zostały urządzenia dla tej wytwórni, które na razie czekają w magazynach za granicą. Nadto budowa tego obiektu wymaga zaangażowania mniejszego potencjału budowlanego niż inne wytwórnie.

Rachunek zysków i strat, który przeprowadzili twórcy projektu, nie uwzględnia w pełni wszystkich efektów. Trudno na przykład obliczyć, ile na wcześniejszym uruchomieniu produkcji „Police-II" zyskałoby krajowe rolnictwo. Wskazuje się natomiast na fakt, że w roku 1988 nowa wytwórnia NPK mogłaby już dać 364 tysiące ton nawozów. Zwiększony import kwasu fosforowego, soli potasowych oraz amoniaku może być wyrównany zwiększonym eksportem nawozów sztucznych z „Polic" i to bez uszczuplenia ilości przeznaczonych na rynek krajowy. Wcześniejsze rozpoczęcie spłat kredytów zagranicznych przyniosłoby zaś w rezultacie zmniejszenie odsetek bankowych o 505 milionów złotych!

Projekt ten został przedstawiony dyrekcji Zakładów Chemicznych, budowniczym „Polic-II", centrali „Biprokwasu" w Gliwicach. Początkowo przyjęto go z życzliwym zainteresowaniem, które jednak później, w miarę postępu prac na budowie, znacznie osłabło. Propozycja zespołu projektantów „Police-II" nie była więc dotychczas poważnie brana pod uwagę. Dlaczego? Zapytaliśmy o to kilka osób, które naszym zdaniem mają w tej sprawie coś do powiedzenia.

W TYM miejscu pragniemy zwrócić uwagę tylko na niektóre punkty ich wypowiedzi. Główny inżynier do spraw inwestycji w Zakładach Chemicznych „Police" Stanisław Olszak podkreślił między innymi, że realizacja projektu wymaga dodatkowego przyspieszenia budowy portu przykładowego, przez który będą przechodzić importowane chemikalia. Inne zastrzeżenia natury technicznej i inwestycyjnej zgłosił dyrektor Generalnego Wykonawstwa Budowy Tadeusz Kotowski. Zastępca dyrektora Generalnego Realizatora Inwestycji Tadeusz Sak zaznaczył, że uchwała rządowa preferuje budowę wytwórni amoniaku ze względu na ogólny jego deficyt w kraju. To samo powiedział dyrektor techniczny gliwickiego „Biprokwasu" Adam Mjnc. **„Jednakże** — stwierdził on — **projekt jest całkiem logiczny, gdyż przyspiesza uzyskanie produktu finalnego, odkładając na później rzeczy najtrudniejsze i bardziej absorbujące".** Śmiało można stwierdzić, że takie było zdanie wszystkich naszych rozmówców.

Projekt zatem wart jest rozważenia w szerokim gronie specjalistów. To nie jest opinia dziennikarza tylko ludzi, którzy dobrze znają się na rzeczy. Przemawia za nim możliwość przyspieszenia produkcji „Polic II" i uzyskania dodatkowych korzyści. Na przeszkodzie stoją natomiast różne inne priorytety i względy technologiczne. Chyba wszystkie te za i przeciw należałoby teraz, póki czas, wziąć pod lupę, jako że okazja zaoszczędzenia pół miliarda złotych nie trafia się znów tak często!

Tomasz ZIELIŃSKI

Transformator — gigant

TRANSFORMATOR zbudowany w węgierskich zakładach Ganz waży 300 ton i ma wysokość dwupiętrowego domu. Adres, pod który skierowany będzie ten gigant, to Albertisza — miejscowość położona 60 km od węgierskiej stolicy. Znana jest nie tylko na Węgrzech, tu bowiem kończy się energetyczna linia przesyłowa budowana wspólnym wysiłkiem krajów RWPG, która bierze początek w Winnicy w Związku Radzieckim. W Albertisza na terenie 28 ha powstaje podstacja, roboty idą pełną parą. Tej jesieni „elektromost" powinien ruszyć. Prąd płynąć stąd będzie dalej — do elektrowni węgierskich i czechosłowackich.

Serce i jego choroby

JEST to tytuł publikacji wydanej przez PZWL, opartej na długoletnich obserwacjach autorek, wyspecjalizowanych w problemach nowoczesnej kardiologii (dr dr M. Hoffman i W. Sadowska-Rydlewska). Praca ta zapoznaje czytelników bez przygotowania medycznego z budową i działaniem zdrowego serca i czynnikami, które mają wywołać chorobę, z zasadami profilaktyki zalecającymi odpowiedni tryb życia, dietę, unikanie używek. Szczególne znaczenie mają wskazówki praktyczne, dotyczące współpracy pacjenta z lekarzem.

John Howlett

TANGO NOVEMBER

Copyright by John Howlett 1977

Tłumaczył Stefan WILKOSZ

183

— Do jutra jeszcze dużo może się wydarzyć — zauważył Citto. — W tym kraju dowody rzeczowe mają zwyczaj znikania.

Mac spojrzał na dziennikarza.

— Oficjalnie możemy się odroczyć. Nieoficjalnie możemy się rozejrzeć, ale w charakterze prywatnym.

Mac zdenerwował się. Jeżeli chłopiec został naprawdę zamordowany, to trzeba zobaczyć, co fotografował w tej dziwacznej górskiej wiosce.

— Co o tym sądzisz, Ralph?

Burden potrząsnął głową.

— Zostanę przy motocyklu i poroznawiam z policją. Myślę, że do nich należy następne pociągnięcie.

Mac spojrzał na Amerykanina.

— Pójdziesz ze mną, Larry?

Raille czyścił ręce przy pomocy benzyny i szmat. Pomyślał o swoim samotnym pokoju hotelowym i o telefonach z Ameryki.

— A czemuż by nie? W tej chwili jesteśmy tylko turystami.

3

Przejechali dziewięć kilometrów i z pewnym niepokojem obserwowali jadące za nimi samochody. Flavio patrzył pilnie w boczne lusterko, a Capo Tomacchio, siedzący na tylnym siedzeniu, obserwował drogę przez tylne okno.

— Zgaś światła zanim skręcisz.

Stary odezwał się po raz pierwszy od chwili, kiedy ruszyli. Flavio wiedział, że Capo jest wściekły. Pachniał tą wściekłością równie silnie, co zapachem potu i oliwy na szoferskim kombinezonie. Gdybym nie nazywał się Consoli, myślał, to ten bandyta wyrzuciłby mnie na złamanie karku do przydrożnego rowu.

Flavio zgasił reflektory przed zakrętem w boczną drogę, prowadzącą do opuszczonej wioski, a potem zaciągnął ręczny hamulec i stanął przy barierze. Capo wygramolił się z wozu i otworzył szaban. W trawie

184

grały świerszcze, a z daleka słychać było warkot silnika jakiegoś samochodu zakręcającego na wirażu.

Dino pokonało wzgórze i stanęło na piazzy przy kościele.

— Co będzie z benzyną, jak otworzymy kurki? — zapytał po cichu Flavio, jakby się bał obudzić duchy dawnych mieszkańców wioski.

— Wypłynie i usiąknie w pęknięcia asfaltu. Jutro nie będzie po niej śladu.

Zawiasy drzwi od zakrystii były zardzewiałe. Capo otworzył je kopniakiem.

— Zaczekaj tu i nasłuchuj.

Tomacchio zniknął we wnętrzu zakrystii razem ze swoją latarką. Flavio czekał w zupełnych ciemnościach. Wszystko to przypominało mu zabawy z czasów dzieciństwa. Ale wolałby do tego lepsze towarzystwo niż Capo Tomacchio. Kiedy cała ta awantura przeminie, na pewno będą z nim jeszcze kłopoty. Może powinienem uciec z jego córką, rozmyślał Flavio. Ale ma dziewczyna jędrne piersi! No i forsę też nielichą!

Dostrzegł światła samochodu zakręcającego na ostrym wirażu. Na pewno jakiś komiwojażer wraca z Mediolanu. Ale tonacja silnika nagle zmieniła się, co wskazywałoby na to, że wóz zwolnił na bocznej drodze, prowadzącej do wioski. Chyba zatrzymał się na chwilę, potem cofnął się, a po chwili Flavio zobaczył jego światła.

Zastukał do drzwi, żeby ostrzec Tomacchia.

— Jakiś samochód tu jedzie!

— Cholera! — Capo wyskoczył z kościoła jeszcze zanim Flavio skończył zdanie.

— Znalazłeś zawór?

— Cholerą! Kran jest zardzewiały! Otworzyłem go tylko do połowy. Ledwie siusia. Jak dziecko. Będzie to trwało całą noc.

Flavio zobaczył, że stary sięgnął do samochodu po strzelbę.

— Chyba jej nie użyjesz?

— Zjeżdżaj z drogi, synu. Siadaj za kierownicę i bądź gotów do jazdy.

— Nie wolno nam strzelać — krzyknął Flavio, ale Tomacchio już zniknął w ciemnościach. Flavio poczuł dreszcz niepokoju.

Polną drogę, prowadzącą do wioski, zagradzał szaban. Citto zatrzymał samochód i wszyscy troje ruszyli w górę na piechotę. W świetle latarek zobaczyli świeże ślady opon na żwirze.

(Ciąg dalszy nastąpi)

NAUKA

KOREPETYCJE z matematyki, tel. 760-16. 13031-G

MGR inż. udziela korepetycji, matematyka, fizyka, tel. 465-41. 12575-G

UDZIELAM korepetycji — matematyka, mechanika z wytrzymałością materiałów, tel. 224-824, po godz. 16. 12715-G

KOREPETYCJE matematyczno-fizyczne, telefon 22-04-88. 12991-G

PRACA

ZAOPIEKUJĘ się dzieckiem, Rugiańska 15/44. 12517-G

ZAOPIEKUJĘ się małym dzieckiem we własnym mieszkaniu. Opieka fachowa. Pocztowa 44/2. 12584-G

SPRZĄTANIE mieszkań i lokali wykonują studentki, tel. 475-95, godz. 20.30—22. 11603-G

POTRZEBNA opiekunka, która w swoim mieszkaniu zaopiekuje się 2,5-rocznym dzieckiem. Oferty: Biuro Ogłoszeń Szczecin 12397.

ZAOPIEKUJĘ się dzieckiem powyżej 2 lat. Ul. Jagiellońska 80/13a, tel. 459-55. 12748-G

MATRYMONIALNE

WDOWA niezależna, domatorka, pozna w celu matrymonialnym, najchętniej wdowca, marynarza, lat 50—55, dobrego towarzysza życia. Oferty poważne: Biuro Ogłoszeń Szczecin 12662.

POZNAM panią do lat 60, kulturalną, wykształconą. Cel matrymonialny. Na każdy list odpowiem. Oferty: Biuro Ogłoszeń Szczecin 12792.

KUPNO

MŁODA małpkę (koczkodan, rezus) kupię. Poważne oferty kierować pod adresem: Jerzy Kaczyński, 72-344 Rewal, ul. Saperska 22, telefon 62-552. 105-P

WANNĘ 1,20 m — kupię. Tel. 725-35. 12469-G

GARAŻ na Osiedlu Piastowskim w okolicy ul. Rynkowej — kupię. Oferty: Biuro Ogłoszeń — Szczecin 12624.

WÓZEK dziecięcy spacerowy z budką i pokrowcem kupię Lubomirskiego 1/15. 12688-G

WAŁ kardana do Opla Cadetta combi — kupię. Tel. 78-515, po godz. 17. 12661-G

WANNĘ długości 1 m — kupię Tel. 892-09. 12700-G

TOKARKĘ uniwersalną małą — kupię. Telefon 22-70-13, po godz. 16. 12710-G

SZAFĘ z kompletu „Wisła" kupię. Tel. 375-45. 12933-G

KUPIĘ do Moskwicza 412, błotnik tylny lewy, tylną ściankę bagażnika oraz klamę bagażnika. Tel. 239-639. 1360-G

NIERUCHOMOŚCI

DOMEK jednorodzinny, nowo wybudowany, piętrowy na ukończeniu, z przydomową działką — sprzedam. Wiadomość — Barlinek, ul. Matejki 3, Zdzisław Nadolski. 107-P

PARCELĘ własnościową w Szczecinie, sprzedam. Tel 77-947. 13269-G

MAŁY domek z ogródkiem na Pomorzanach sprzedam. W rozliczeniu mieszkanie M-2 lub M-3. Oferty: Biuro Ogłoszeń Szczecin 12470.

DOM piętrowy, wolne 3 mieszkania pilnie sprzedam. Helena Puzio, Mogilno, Mickiewicza 14, woj. bydgoskie. 2836-K

ZAAWANSOWANĄ budowę domku bliźniaczego na Głębokiem sprzedam. Oferty: Biuro Ogłoszeń Szczecin 12482.

DOMEK własnościowy z ogródkiem na Pogodnie, zamienię na 3 oddzielne mieszkania 2-pokojowe, w tym jedno własnościowe na Pogodnie. Oferty: Biuro Ogłoszeń — Szczecin 12483.

DOM jednorodzinny z ogrodem w Chojnie, zamienię na mieszkanie spółdzielcze M-3 w Szczecinie. Chojna, ul. Warszawska 20. 12512-G

DOM z ogrodem — kupię. W rozliczeniu własnościowe 4-pokojowe mieszkanie, nowe budownictwo, Pomorzany. — Oferty: Biuro Ogłoszeń Szczecin 12642.

DOM bliźniaczy, 4 pokoje, c. o., duży ogród — sprzedam. Wymagane 2 pokoje z nowego budownictwa. Szczecin, ul. Dzielnicowa 22, telefon 239-326. 12665-G

DOM jednorodzinny wolno stojący w Dąbiu — sprzedam. Oferty: Biuro Ogłoszeń Szczecin — 12668.

DOMEK 90 m kw., działka 600 m kw., Zelechowo — sprzedam. W rozliczeniu mieszkanie M-2. Oferty: Biuro Ogłoszeń Szczecin 12679.

ROZPOCZĘTĄ budowę domu w Zdrojach tanio sprzedam. W rozliczeniu mieszkanie. Oferty: Biuro Ogłoszeń Szczecin — 12734.

1/2 DOMU (piętro) sprzedam, Gryfino, ul. Pomorska 33/2. 12737-G

DOMEK jednorodzinny z ogrodem — sprzedam. Szczecin, dzielnica Pogodno. Wiadomość: Lublin, tel. 380-70, po godz. 18. 12963-G

RÓŻNE

POGOTOWIE telewizyjne. Jakimowicz, telefon 22-38-06. 11007-G

POGOTOWIE telewizyjne. „Petko" tel. aktualny 715-79. 11296-G

POGOTOWIE telewizyjne. Śmiechowski, tel. 22-72-60. 11741-G

POGOTOWIE telewizyjne. Dydo, tel. 22-84-82. 11457-G

TELEWIZYJNE pogotowie. M. Uznański, tel. 22-36-33. 11411-G

ANTENY instaluję, tel. 37-166. 11406-G

ANTENY instaluje „Dipol" tel. 359-76, godz. 7—9, 19—21. 11736-G

CYKLINOWANIE parkietów, tel. 22-77-73. 12883-G

NAPRAWA lodówek sprężarkowych, telefon 22-86-31. 12579-G

TAPETOWANIE, malowanie, tel. 231-765. 12532-G

AUTOMOBILIŚCI! Elektroniczne wyważanie kół, wymiana ogumienia. Posiadamy opony Tetmajera 6 (boczna Traugutta). 10485-G

ELEKTRONICZNE wyważanie kół samochodowych, wymiana ogumienia. Tel. 758-26. Reduty Ordona 39 A. 12002-G

GARAŻ z ul. Bartnika zamienię na okolice ul. 9 Maja Pomorzany. Informacje: tel. 821-186. 12696-G

GARAŻ do wynajęcia na ul. Potulickiej, tel. 226-510. 12905-G

ZESPÓŁ na wesela. Piastów 9/15. 12629-G

ZESPÓŁ na wesela, tel. 17-50-50. 12119-G

POSZUKUJĘ wspólnika do prowadzenia kwiaciarni. Wiadomość: tel. 22-88-47. 11586-G

PRALNIA Chemiczna — Farbiarnia „Bohaterów Warszawy 7 (blisko Mickiewicza) po urlopie wznowiła działalność. 9065-G

USŁUGOWY Zakład Pralniczy, specjalność: pranie zasłon i firan — poleca usługi osobom prywatnym i instytucjom. Tel. 23-22-66. 12936-G

SZKLARNIE w Szczecinie sprzedam lub inne propozycje. Oferty: Biuro Ogłoszeń Szczecin — 12963.

POSZUKUJĘ do wydzierżawienia pomieszczenia na nieduża hodowlę nutrii w pobliżu Szczecina. Oferty: Biuro Ogłoszeń Szczecin — 12999.

POSZUKUJĘ pomieszczenia na sklep warzywno-owocowy, kwiaty. Tel. 424-80, dzwonić godz. 16—18. 12592-G

PRZEPISUJĘ na maszynie, tel. 382-31. 12519-G

FIRANY, zasłony, szybko solidnie pierze pralnia Jutrzenka, Wojska Polskiego 55, tel. 383-71. Pralnia dysponuje nowoczesnym sprzętem i bagażówką. 12685-G

BORÓWKA czarna kanadyjska, czarna jagoda amurska, truskawka, pnąca po podporach jak fasola, owoce od wiosny do zimy. Nieprzerwanie! Truskawka gołąt, owoce wielkości pięści dziecka! Sprzedaż wysyłkowa. Opis gatunków oraz uprawy po nadesłaniu znaczkami pocztowymi 15 zł. Kindryk, Ogrodnictwo Zachełmie, Wrocław I, poste restante. 100-P

SPRZEDAŻ

MERCEDESA 200 w idealnym stanie sprzedam. Stanisław Szymański, 68-214, Sienkiewicza Żarska, Kolonia 7. 12994-G

SYRENĘ 105 — sprzedam. Tel. 610-487. 12986-G

SKODĘ 100 S, akwarium, fikusa, sprzedam. Oferty Biuro Ogłoszeń Szczecin 12985.

SYRENĘ 104 — sprzedam, tel. 32-10-08, po godz. 16. 12978-G

FIATA 1300 (wrzesień 1976) sprzedam. Anhelle go 16 (róg Rosenbergów) 12973-G

TRABANTA limuzynę 601, rok produkcji 1975 (listopad) sprzedam. Dzwonić tel. 225-141, po godz. 17. 12905-G

SYRENĘ 105 L (1976) sprzedam. Tel. 010-461, po 17. 12949-G

CITROENA Ami-Super, po wypadku bardzo tanio sprzedam. Gorzów Wlkp. tel. 40-93, po 19. 12946-G

WARTBURGA 1000 typ 311 — sprzedam. Tel. 82-09-37, po 18. 12931-G

ZASTAWĘ 750 po remoncie sprzedam. Tel. 885-06, od 8—16. 12916-G

SYRENĘ 105, rok produkcji 1975, przebieg 22 tys. km sprzedam. Dać: garaże przy ul. Kolumba (obok stacji CPN) w godz. od 17—18. 12895-G

FIATA 125 p — sprzedam. Tel. 22-23-08. 12881-G

VOLKSWAGENA 1600 TL — sprzedam. Tel. 22-46-41. 12832-G

FIATA 125 p — sprzedam. Wiadomość: Stargard, Osiedle Zawadzkiego 4c/1, po godz. 15. 12823-G

SYRENĘ 104 — sprzedam. Tel. 430-62, po 16. 12832-G

SYRENĘ 105 — sprzedam. Jedności Narodowej 9/2. 12821-G

SKODĘ 100 S — sprzedam. Ul. Spiska 4 — Gumieńce. 12732-G

SAMOCHÓD Taunus 17 M w dobrym stanie sprzedam. Dzwonić 73-608, po 16. 12702-G

SYRENĘ 105, stan bardzo dobry — sprzedam. Informacje, tel. 821-186 po godz. 17. 12659-G

SKODĘ 100 S — sprzedam Tel. 233-541. 12640-G

WARTBURGA 353 (1975) sprzedam. Jagiellońska 14/42, tel. 378-83, od 15—17. 12626-G

OPLA Rekorda z garażem sprzedam. Miedzianka 13a/6. 12625-G

PILNIE sprzedam Skodę 100 S. Gryfino, tel. 26-02. 12605-G

WARTBURGA 353, stan dard w b. dobrym stanie sprzedam. Tel. 612-635, godz. 17—22. 12603-G

FIATA 125 p — rok 1974 — sprzedam. Tel. 752-30. 13010-G

SKODĘ 1000 MB, po kapitalnym remoncie, stan bardzo dobry, pilnie sprzedam. Wiadomość tel. 23-25-44, po godz. 18. 12594-G

FIATA 125 p, stan bardzo dobry — sprzedam. Wyzwolenia 75a/22. 12559-G

FORDA Taunusa M-12, zapasowy silnik sprzedam. Mierzyn, ul. Pod miejską 2. 12516-G

OKAZYJNIE sprzedam samochód marki Renault Dauphine, stan dobry — Pocztowa 27/20. 12507-G

ORYGINALNY pokrowiec na Skodę S 100 gumowany na poduszkach z odpowietrznikami sprzedam. Wiadomość: tel. 37-917, od godz 18. 12480-G

WARTBURGA 353 — sprzedam Tanowo, ul. Szczecińska 17 12476-G

OPLA Cadetta po wypadku na części lub do remontu sprzedam, al. M. Buczka 24B/17, od godz. 16.30—18. 11645-G

SKUTER Jawa 50 typ 20 sprzedam. Tel. 738-05. 12924-G

ROWER sportowo-turystyczny sprzedam, Wojska Polskiego 124/2a. 12712-G

ROWER — sprzedam. Tel. 760-08. 12708-G

MZ 250 — sprzedam. Twardowskiego 7. 12623-G

MOTOCYKL WSK 175 — tanio sprzedam. Stu dzienna 15/18. 12619-G

Z POWODU wyjazdu motocykl WSK, przyczepę towarową do samochodu osobowego oraz owczarka 6-miesięcznego tanio sprzedam. Buczka 22/1. 13016-G

ROWER „Rekord-10" sprzedam. Tel. 232-959. 12488-G

WÓZEK dziecięcy, głęboki sprzedam. Heleny 6/12, III p., po godz. 16. 12472-G

SPACERÓWKĘ prod. NRD sprzedam. Krzywoustego 68/28. 12552-G

WÓZEK francuski, głęboki ze spacerówką sprzedam. Słowackiego 1/4. 12645-G

WÓZEK głęboki ze spacerówką (NRD) sprzedam. Szczecin. Przybysławy 2/7. 12666-G

SPACERÓWKĘ prod. NRD oraz rower na 3 kółkach, niedrogo sprzedam. Tel. 22-82-86. 12743-G

ZIELONY wózek głęboki prod. NRD sprzedam, ul. Jagiellońska 30/13a, tel. 458-55. 12747-G

WÓZEK spacerowy bliźniaczy sprzedam, ul. Kościelna 23 12798-G

WÓZEK głęboki sprzedam Tel. 82-31-03. 12992-G

DWUDRZWIOWA szafę z nadstawką, ciemną, na wysoki połysk — sprzedam. Kaliny 32/25. 12977-G

CIEMNA szafę 3-drzwiową oraz stół — sprzedam. 9 Maja 21/4. 12979-G

TAPCZAN jednoosobowy wersalkę sprzedam. Tel. 32-65-38 12950-G

ANTYKI i duży obraz — sprzedam. Tel. 437-93. 12938-G

KANAPOTAPCZAN i 2 fotele — sprzedam. Tel. 787-27, po 16. 12878-G

KREDENS antyk sprzedam. Tel 22-04-86. 12837-G

STYLOWE biurko — sprzedam. Jagiellońska 2/1, godz. 16—19. 12803-G

SZAFĘ trzydrzwiową używaną, nowe poduszki sprzedam Poniatowskiego 49/1. 12595-G

MEBLE 42 — sprzedam. Tel. 82-20-12, przed południem. 12506-G

SZAFĘ trzydrzwiową sprzedam. Wiadomość: ul. Janickiego 21/17. 12467-G

DWUOSOBOWĄ amerykankę tanio sprzedam ul. Rugiańska 12/20. 13021-G

STÓŁ, 6 krzeseł, sekretarzyk, lodówkę „Zil", pralkę i duże lustro tanio sprzedam, ul. Słowackiego 6/1 13027-G

ZEGAREK elektroniczny sprzedam. Tel. 356-24. 12538-G

ORGANY Wermona DUO sprzedam. Wiadomość kierować: Świnoujście, Restauracja „Albatros" 106-P

MASZYNĘ dziewiarską „Veritas" sprzedam. Stargard, tel. 22-64. 12851-G

MASZYNĘ dwunitową łódzką sprzedam Kadłubka 5/2. 12563-G

SZAFĘ grającą z powodu wyjazdu okazyjnie sprzedam. Tel. 613-755. 12660-G

NOWĄ lodówkę Mińsk oraz różne butle do soków — tanio sprzedam. Tel. 22-38-49. 12749-G

APARAT fotograficzny Zenit EC, Foto-Snajper — sprzedam. Arkońska 15/1. 12752-G

PRALKĘ automatyczną używaną sprzedam. Konopnickiej 57/2. 12745-G

APARAT fotograficzny Pentacon six TL, nowy sprzedam. Tel 82-06-21. 12850-G

FORMY, piec do plisowania oraz maszynki do podnoszenia oczek — sprzedam. Dworcowa 16/2. 12894-G

RADIO „Amator", rzeźbę afrykańską, pierścionek i sygnet złoty — sprzedam. Tel. 473-94. 12902-G

ZEGAREK elektroniczny z gwarancją (męski) sprzedam. Tel. 354-11. 12948-G

MASZYNĘ do szycia ręczną tanio sprzedam. Jagiellońska 78/16. 12951-G

NOWĄ jugosłowiańską pralkę automatyczną z powodu wyjazdu sprzedam. Tel. 378-81. 12879-G

DYWAN Kowary, nowy sprzedam. Tel. 809-93, po godz. 16. 11994-G

NOWY dywan (2x3) — sprzedam. Tel. 22-85-86. 12868-G

PŁYTKI przyborskie sprzedam. Tel. 786-86. 12873-G

DUŻĄ palmę, dracenę szerokolistną sprzedam. Podjuchy, Krzemienna 43E/2. 12479-G

PALMĘ „fenix" wys. 2,5 m — sprzedam. Wiadomość: Wolin Pomorski, tel. 209. 12930-G

GARAŻ blaszany typowy — sprzedam. Tel. 22-72-71, po godz. 16. Osiedle Piastowskie 12545-G

DUŻĄ palmę tanio sprzedam, ul. J. Chryzostoma Paska 3/6, po godz. 17. 12590-G

PIEC c. o. — sprzedam. Traugutta 137. 12736-G

PIERŚCIONEK z brylantem 0,33 karata, fotele 4 „Senior" i krzesła sprzedam, ul. Wieczorowa 3. 12690-G

POLTAX 2 — sprzedam. Tel. 231-689. 12664-G

CIĄGNIK Super 50 KM z gwarancją sprzedam. Jan Sitarski, wieś Parsów, p-ta Pyrzyce. 12778-G

NOWĄ suknię ślubną tanio sprzedam, ul. Odzieżowa 24/2, od 16—20 12783-G

KOZUCH damski — sprzedam. Tel. 228-080, od godz. 16—20. 12806-G

BETONIARKĘ nową sprzedam. Orzeszkowej 16/2, po godz. 15. 12641-G

PUSTAKI Ackermana, stal zbrojeniową sprzedam. Tel. 301-83 12802-G

BONY PKO — sprzedam. Oferty Biuro Ogłoszeń Szczecin 12908

BŁAMY karakułowe sprzedam, ul. Santocka 15a/47. 12915-G

NAJNOWSZY longplay Boney M — sprzedam. Tel. 230-986, po 20. 12937-G

SZCZENIAKI owczarki alzackie — sprzedam. Tel. 444-88. 12533-G

PSA wilczura 5-miesięcznego sprzedam. Wielkopolska 32/26. 12693-G

SZCZENIAKA pudelka czarnego sprzedam. Parkowa 34/27 12736-G

LOKALE

KOMFORTOWE mieszkanie M-3, zamienię na podobne 3 lub 4-pokojowe. Wyzwolenia 41/40, godz. 19—21. 13127-G

MIESZKANIE 4-pokojowe z balkonem, telefonem, zamienię na 2 samodzielne mieszkania. Tel. 462-15. 12455-G

MAŁŻEŃSTWO z 5-letnim dzieckiem poszukuje samodzielnego mieszkania lub M-2 na okres 3 lat, dzwonić po godz 15, tel. 462-15 12457-G

2 POKOJE z kuchnią słoneczne, zamienię na 2 oddzielne mieszkania. Mickiewicza 38/11, po godz. 18. 12458-G

POSZUKUJĘ lokalu na dającego się na kawiarnię o pow. ponad 100 m kw., tel. 896-37, po godz. 16. 12459-G

MIESZKANIE kwaterunkowe, parter, 2 pokoje, kuchnia, zamienię na większe. Warunki do uzgodnienia. Ul. Wojciecha 16/25. 12477-G

POGODNO — 3 pokoje, 59 m kw., zamienię na większe lub dwa oddzielne mieszkania. Oferty Biuro Ogłoszeń Szczecin 12484.

M-5 własnościowe czteropokojowe w Stargardzie, zamienię na M-3 własnościowe w Szczecinie. Oferty Biuro Ogłoszeń Szczecin 12487.

M-5 własnościowe, czteropokojowe w Stargardzie sprzedam. Oferty Biuro Ogłoszeń Szczecin 12486.

DWUPOKOJOWE, komfort (telefon, loggia) nowe budownictwo, 47 m kw., kwaterunkowe, zamienię na większe, podobnego standardu. Tel. 22-79-36. 12497-G

MIESZKANIE spółdzielcze — trzy pokoje z kuchnią, ul. Kaliny, zamienię na domek przeznaczony do sprzedaży. Może być do remontu. Oferty Biuro Ogłoszeń Szczecin 12498.

PRACUJĄCY pan poszukuje umeblowanego, nie krępującego pokoju. Oferty Biuro Ogłoszeń Szczecin 12508.

MŁAWA — komfortowe M-3, zamienię na mieszkanie w Szczecinie lub okolicach. Szczecin, tel. 895-73. 12525-G

TORUŃ — centrum, mieszkanie, duży pokój, kuchnia, łazienka, zamienię na podobne w Szczecinie. Tel. 233-218, po 20. 12534-G

KLUCZBORK M-5, spółdzielcze, I piętro, telefon, garaż, zamienię na podobne w Szczecinie. Oferty Biuro Ogłoszeń Szczecin 12557

KOWARY koło Karpacza, 3 pokoje, kuchnia, zamienię na 2 pokoje w Szczecinie. Szczecin, tel. 21-15-27, do godz. 14. 12571-G

3 POKOJE, nowe budownictwo, parter, zamienię na mieszkanie 4-pokojowe, kwaterunkowe. Oferty Biuro Ogłoszeń 12572.

3 POKOJE, komfort, nowe budownictwo zamienię na dwa oddzielne mieszkania. Witkiewicza 36/28, po godz. 16. 12581-G

DWA pokoje, kuchnia, zamienię na równorzędne. Wiadomość: Szczecin, ul. Potulicka 35/14, godz. 16—18. 12591-G

M-3 centrum Szczecina do wynajęcia. Oferty Biuro Ogłoszeń Szczecin 12593.

3-POKOJOWE mieszkanie z kuchnią, komfort, w atrakcyjnej miejscowości Dziwnów, zamienię na podobne lub 2 pokoje, kuchnia, komfort w Szczecinie. Tel. Dziwnów 146, godz. 8—13, 14.30—18 12604-G

POSZUKUJĘ kawalerki względnie pokoju sublokatorskiego na okres 1 do 2 lat. Oferty Biuro Ogłoszeń Szczecin 12608.

PÓŁ willi (parter) 170 m kw., w Szczecinie zamienię na mniejszą willę. Oferty Biuro Ogłoszeń Szczecin 12637.

MIESZKANIE M-5, trzypokojowe (Leningrady) zamienię na mieszkanie 2 i 1-pokojowe, nowe budownictwo. Oferty Biuro Ogłoszeń Szczecin 12666.

POKOJ w nowym budownictwie, odnajmę młodemu bezdzietnemu małżeństwu. Tel. 772-86, po godz. 15. 12663-G

CHORZÓW M-3 (ciemna kuchnia) zamienię na równorzędne w Szczecinie. Oferty Biuro Ogłoszeń Szczecin 12665.

M-3, 2-pokojowe, 42 m kw., Osiedle Kaliny, zamienię na 2 lub 3 małe pokoje, tylko w śródmieściu, najchętniej Stare Miasto. Derdowskiego 34/24. 12671-G

STUDENCI poszukują pokoju dwu lub trzyosobowego, tel. 786-40 12674-G

M-3 własnościowe, nowe budownictwo, z garażem, na Pogodnie, zamienię na większe własnościowe, domek lub bliźniak. Oferty Biuro Ogłoszeń Szczecin 12677.

MAŁŻEŃSTWO bezdzietne (członkowie spółdzielni) poszukuje pokoju z używalnością kuchni w zamian za opiekę nad starszą osobą. Tel. 23-00-38. 12690-G

POKÓJ dla dwóch panów wynajmę. Reczańska 13. 12703-G

M-4 dwupokojowe 45 m kw., komfort, wysoki parter, śródmieście, sprzedam. Oferty Biuro Ogłoszeń Szczecin 12707.

MIESZKANIE M-3, z garażem, zamienię na domek lub na większe z garażem. Tel. 22-70-18, po godz. 18. 12711-G

ODNAJMĘ pokój panu na umowę z przedsiębiorstwem lub bezdzietnemu małżeństwu, tel. 775-43. 12740-G

W ŚWINOUJŚCIU poszukuję M-1 lub M-2 na okres 1 roku. Oferty proszę kierować pod tel. Świnoujście 26-82, w Szczecinie 758-27 12742-G

WYNAJMĘ pokój niemeblowany małżeństwu. Wiadomość od godz. 18 Adam Wojtczak, Szczecin, ul. Kaliny 23/22. 12761-G

KOMFORTOWY pokój do wynajęcia panu. Pogodno. Tel. 745-20. 12765-G

M-2 spółdzielcze przy Potulickiej zamienię na równorzędne w innej dzielnicy. Peryferia wykluczone. Tel. 22-04-95, (16—17). 12768-G

TRZY pokoje, komfort, bez mebli odnajmę na okres do uzgodnienia. Może być z przedsiębiorstwem. Oferty Biuro Ogłoszeń Szczecin 12774.

MAŁŻEŃSTWO bezdzietne poszukuje pokoju. Oferty Biuro Ogłoszeń Szczecin 12779.

MIESZKANIE M-3 dwa pokoje, własnościowe i mieszkanie dwa pokoje z wygodami własnościowe w bliźniaku zamienię na domek. Oferty Biuro Ogłoszeń Szczecin 12782.

WYNAJMĘ pokój samotnemu panu. Ul. Brzozowa 16, Gumieńce. 12785-G

WYNAJMĘ mieszkanie pokój z kuchnią, oficyna, parter na dłuższy okres. Tel. 393-85, od godz. 17. 12789-G

MIESZKANIE dwupokojowe lub domek kupię. Oferty Biuro Ogłoszeń Szczecin 12791.

DWUPOKOJOWE M-4 zamienię na dwie kawalerki. Oferty Biuro Ogłoszeń Szczecin 12809.

MIESZKANIE, 40 m kw., wygody, w.c., zamienię na M-1 lub na M-2 w nowym budownictwie do II piętra, może być stare budownictwo do I piętra, c.o., wymagany front. Śląska 49/1. 12827-G

M-4 dwupokojowe, garaż, telefon, zamienię na większe. Tel. 231-247. 12840-G

M-2 2-pokojowe (nowe budownictwo) o powierzchni 32 m kw., w Gorzowie Wlkp. zamienię na podobne w Szczecinie. Oferty Biuro Ogłoszeń Szczecin 12843.

MIESZKANIE 3-pokojowe z telefonem w starym budownictwie (centrum) zamienię na dwa oddzielne. Oferty Biuro Ogłoszeń Szczecin 12846.

WYNAJMĘ pokój niemeblowany panu, chętnie marynarzowi. Wiadomość: Braniborska 21, po godz. 16. 12851-G

MIESZKANIE 3 i 2-pokojowe, komfortowe, II i I p., Starówka, Pomorzany, z telefonami i garażem, kwaterunkowe, zamienię na domek w Szczecinie przeznaczony do sprzedaży względnie kupię atrakcyjną działkę budowlaną. Tel. 82-16-02. 13013-G

WYNAJMĘ pokój dwom panom lub panienkom. Rzeszowska 3 (Podjuchy). 13019-G

3-POKOJOWE mieszkanie zamienię na 2 mieszkania, dzielnica obojętna. Szczecin, ul. Jagiełły 20/11. 13033-G

PÓŁ domku przeznaczonego do sprzedaży 3 pokoje, c.o., etażowe, zamienię na 3 mniejsze. Goleniowska 83/1. 12652-G

MIESZKANIE własnościowe M-3 (nowe budownictwo 1975) osiedle Gontyny — sprzedam. Oferty Biuro Ogłoszeń Szczecin 12871.

SPÓŁDZIELCZE M-3 w Bydgoszczy zamienię na mieszkanie w Szczecinie lub w Świnoujściu. Wiadomość: Kubaczyński Zdzisław, Bydgoszcz, ul. B. Głowackiego 51/79. 12882-G

KWATERUNKOWE dwa i pół pokoju, łazienka, balkon, ogródek, miejsce na garaż w Stargardzie, zamienię na podobne lub inne w Szczecinie. Tel 22-36-32. 12892-G

DEBNO LUBUSKIE, 3-pokojowe mieszkanie zamienię na 2-pokojowe w Szczecinie. Tel. 22-83-97. 12893-G

MIESZKANIE 3-pokojowe, komfort, z garażem, zamienię na dwa oddzielne: 2 pokoje i kawalerkę z wygodami. Dzwonić 708-38, po 16. 12895-G

DOMEK własnościowy zamienię na 2 mieszkania w nowym budownictwie. Ul. Okólna 42. 12897-G

KOMFORTOWY pokój wynajmę studentowi. Oferty Biuro Ogłoszeń Szczecin 12900.

WYNAJMĘ samodzielny pokój małżeństwu. Świętowida 71/14, od godz. 17 do 19. 12914-G

NOWE M-3 w Świnoujściu zamienię na M-3 lub większe w Szczecinie. Oferty Biuro Ogłoszeń Szczecin 12921.

SPÓŁDZIELCZE (komfortowe) M-3, 2 pokoje w centrum Katowic, zamienię na podobne lub większe w Szczecinie. Wiadomość: Katowice, ul. Armii Czerwonej 20/13. 12926-G

WOJEWÓDZKIE PRZEDSIĘBIORSTWO KOMUNIKACJI MIEJSKIEJ
w Szczecinie

informuje, że od dnia 1 sierpnia 1978 r.

WPROWADZA SIĘ OPŁATĘ SPECJALNĄ

za przejazd bez ważnego biletu osobowego lub bagażowego środkami masowej komunikacji miejskiej województwa szczecińskiego w wysokości 200 ZŁ.

Sprzedaż biletów prowadzą kasy biletowe WPKM i kioski „Ruchu". Ponadto bilety można nabywać w szatniach zakładów gastronomicznych WSS „Społem", w recepcjach hoteli „Pomeranii", w kasach kin i teatrów.

PROSIMY PAMIĘTAĆ, ŻE NIE WSZĘDZIE I NIE O KAŻDEJ PORZE MOŻNA KUPIĆ BILET. PRZED NIESPODZIANKAMI ZABEZPIECZA WYKUPIENIE BILETU 10-PRZEJAZDOWEGO.

Przypominamy pasażerom o obowiązku skasowania biletu natychmiast po wejściu do pojazdu.

DYREKCJA WPKM SZCZECIN
2785-K

40-3 OCHOTNICZY HUFIEC PRACY FEDERACJI SOCJALISTYCZNYCH ZWIĄZKÓW MŁODZIEŻY POLSKIEJ
w Szczecinie-Dąbiu

działający przy Przedsiębiorstwie Produkcji Pomocniczej i Montaży Budownictwa Rolniczego w Szczecinie-Dąbiu, ul. Miła 1

ogłasza zapisy młodzieży w wieku od 17 do 24 lat

nie posiadającej ukończonej szkoły podstawowej do dwuletniego stacjonarnego hufca produkcyjnego celem przyuczenia w zawodzie

BETONIARZ-ZBROJARZ
STOLARZ BUDOWLANY

Wynagrodzenie według systemu akordowego. Zakwaterowanie bezpłatne w nowoczesnym hotelu robotniczym bezpośrednio przy miejscu pracy w Szczecinie-Dąbiu. Zapewnia się całodzienne wysokokaloryczne wyżywienie w stołówce przyzakładowej za odpłatnością 18 zł dziennie. Uczestnicy otrzymują umundurowanie organizacyjne. Podczas trwania hufca junacy odbywają jednocześnie szkolenie obronne w systemie Obrony Cywilnej kraju. Po ukończeniu szkolenia junacy przeniesieni są do rezerwy. Junakom zapewnia się możliwość ukończenia pełnej 8-klasowej szkoły podstawowej oraz uzyskanie określonych uprawnień zawodowych w ramach podstawowego studium zawodowego. W czasie wolnym junacy mogą korzystać z prowadzonych na odpowiednim poziomie rozrywek kulturalnych oraz uprawiać wybrane dyscypliny sportowe.

Kandydaci winni złożyć:
- ◇ podanie
- ◇ zaświadczenie lekarskie określające przydatność zdrowotną do określonego zawodu lub wyniki badań lekarskich (krwi, moczu i prześwietlenia klatki piersiowej)
- ◇ ostatnie świadectwo szkolne
- ◇ książeczkę wojskową
- ◇ dowód osobisty lub metrykę urodzenia z poświadczonym stałym miejscem zamieszkania

pod adresem: 40-3 OHP Szczecin-Dąbie, ul. Miła 1.

Podanie o przyjęcie należy składać od zaraz do Komendy 40-3 OHP 70-813 Szczecin-Dąbie, ul. Miła 1, tel. 612-306.
2460-K

PRZEDSIĘBIORSTWO TRANSPORTOWO-SPRZĘTOWE BUDOWNICTWA „TRANSBUD-SZCZECIN",

przy współudziale

WYDZIAŁU ZATRUDNIENIA I SPRAW SOCJALNYCH URZĘDU MIEJSKIEGO w Szczecinie,

ORGANIZUJE KURS PODWYŻSZAJĄCY KWALIFIKACJE ZAWODOWE

dla kierowców posiadających prawo jazdy kat. „B" — na kategorię prawa jazdy „C".

Warunkiem dopuszczenia do kursu jest co najmniej 1 rok udokumentowanej pracy w uspołecznionym zakładzie jako kierowca mający prawo jazdy kat. „B" oraz dobry stan zdrowia.

Przez okres trwania kursu, kursanci otrzymują wynagrodzenie zryczałtowane w wysokości 2500 zł miesięcznie.

Kandydaci mogą zgłaszać się od 1 sierpnia br. w siedzibie „Transbud-Szczecin" ul. Obotrycka 14 b, pok. 202, tel. 22-16-41 wewn. 18.

Skierowania z Wydziału Zatrudnienia nie są wymagane. Kandydaci winni przedłożyć aktualne wyniki badań laboratoryjnych i rtg.
2846-K

Pracownicy poszukiwani

ZAKŁADY CHEMICZNE „POLICE"
w Policach

zatrudnią pracownika d/s zaopatrzenia z importu.

Wymagane wykształcenie wyższe ekonomiczne lub techniczne, ewentualnie średnie i długoletnia praktyka. Zatrudnimy także **konserwatora urządzeń dźwigowych z praktyką.**
2787-K

WOJEWÓDZKIE PRZEDSIĘBIORSTWO HANDLU WEWNĘTRZNEGO
w Szczecinie
zatrudni sprzedawców do sklepów branży przemysłowej na terenie miasta Szczecina.

Warunki pracy i płacy do omówienia w dziale kadr i szkolenia zawodowego, al. Wyzwolenia 7, pok. nr 4, tel. 382-41 wewn. 252.
2757-K

PRZEDSIĘBIORSTWO TRANSPORTOWO-SPRZĘTOWE BUDOWNICTWA „TRANSBUD-SZCZECIN"

zatrudni następujących pracowników:
- **specjalistę ds. kontroli gosp.**
- **st. inspektora d/s koordynacji przewozów w Policach**
- **murarza**
- **dekarza-blacharza**
- **stolarza**
- **hydraulika**
- **monterów samochodowych**
- **kierowców z kat. C i wyższą prawa jazdy**
- **operatorów dźwigów samochodowych z uprawnieniami II klasy**
- **operatorów koparek**

do Oddziałów: Nr 1 w Szczecinie, ul. Obotrycka 14b, tel. 22-16-41 wewn. 62; Nr 2 w Szczecinie, ul. Tama Pomorzańska 13a, tel. 82-10-51 wewn. 66; Nr 5 w Płoni k/Szczecina, ul. K. Balińskiego 1, tel. 614-127; Nr 7 w Policach, ul. Piotra i Pawła, tel. 17-47-25. Oddział Zaplecza Technicznego w Policach, ul. Piotra i Pawła, tel. 17-46-78 (zatrudni tylko monterów samochodowych).

Warunki pracy i płacy do uzgodnienia. Pracownikom skierowanym do pracy na terenie budowy Zakładów Chemicznych „Police II" przysługuje: — dodatek w wysokości 20% od płacy zasadniczej, posiłki regeneracyjne. Przedsiębiorstwo umożliwia pracownikom podnoszenie kwalifikacji zawodowych. Zamiejscowym gwarantujemy zakwaterowanie w hotelach robotniczych lub na kwaterach prywatnych z możliwością korzystania ze stołówek.
2786-K

CZO ZAKŁAD EKSPORTOWO-IMPORTOWY
ODDZIAŁ SZCZECIN PORT
Nabrzeże Greckie, tel. 308-391

przyjmuje kobiety chętne do przyuczenia zawodu WÓZKARZA i kobiety do pracy przy segregacji warzyw i owoców.

Praca sezonowa.

Orientacyjny okres zatrudnienia od września do kwietnia następnego roku. Warunki płacowe dobre. Wymagana aktualna karta zdrowia. Zgłoszenia przyjmuje się telefonicznie od godz. 7.30 do 14.
2679-K

ZESPÓŁ ELEKTROWNI „DOLNA ODRA"
ELEKTROWNIA „POMORZANY"
w Szczecinie, ul. Szczawiowa 25

zatrudni natychmiast mężczyzn do przyuczenia w zawodach:
- **operatorów kotłów**
- **maszynistów kotłów**
- **operatorów układów ciepłowniczych**
- **maszynistów stacji przygotowania wody**
- **maszynistów młynów i odpopielania.**

Nauka zawodu odbywać się będzie w zakładzie w formie szkolenia kursowo-stanowiskowego.

Warunki pracy i płacy do uzgodnienia na miejscu w komórce kadr, tel. 82-00-61 wewn. 250.

Pracownicy Elektrowni posiadają uprawnienia do deputatu węglowego oraz zniżki na energię elektryczną.

Dojazd do pracy zakładowym środkiem lokomocji.
2788-K

SPÓŁDZIELNIA PRACY KRAWIECKIEJ

„ELEGANCJA"

w Szczecinie, ul. Grodzka 20

zawiadamia klientów o wznowieniu z dniem 1 czerwca 1978 r.

DZIAŁALNOŚCI USŁUGOWEJ W ZAKŁADZIE KRAWIECKIM W SZCZECINIE-ŻYDOWCACH PRZY ULICY MECHANICZNEJ 1.

POLECAMY USŁUGI Z ZAKRESU KRAWIECTWA CIĘŻKIEGO DAMSKIEGO I MĘSKIEGO.

ZAPRASZAMY, ZAPEWNIAJĄC TERMINOWE I SZYBKIE WYKONANIE USŁUG.
2807-K

PRZETARG

SZCZECIŃSKIE WYDAWNICTWO PRASOWE
RSW „PRASA—KSIĄŻKA—RUCH"
w Szczecinie, plac Hołdu Pruskiego 8

ogłasza przetarg nieograniczony

na sprzedaż samochodu osobowego marki „Fiat" 125 p. 1500, nr silnika 263527, nr podwozia 149059, rok produkcji 1974. Cena wywoławcza 54 810 zł. Przetarg odbędzie się w siedzibie Wydawnictwa, pokój nr 405, w dniu 18 sierpnia br. o godz. 12. Samochód można oglądać 14 sierpnia, w godz. od 10 do 11, w garażu przy ul. Arkońskiej 11 boks nr 9 (zaplecze budynku mieszkalnego). Udział w przetargu warunkuje wpłacenie wadium w wys. 10% ceny wywoławczej, w kasie Wydawnictwa, pokój nr 26, w godz. 11—14.
2847-K

J. Siudy i „Bumerang" — najlepsi

5 medali żeglarzy szczecińskich

ZAKOŃCZYŁY się imprezy Międzynarodowego Tygodnia Zatoki Gdańskiej i żeglarskie morskie mistrzostwa Polski. Dobrze spisali się żeglarze naszego województwa, którzy wywalczyli 5 medali.

Najwięcej medali — 10 zdobyli żeglarze gdańscy. Najwyższą ocenę uzyskał kpt. Jerzy Siudy i dowodzony przez niego jacht „Bumerang" (Stal Stocznia Szczecin). J. Siudy na „Bumerangu" wygrał wszystkie biegi, zdobył także tytuł mistrza Polski w klasie I i II IOR wyprzedzając „Spanglia" dowodzonego przez H. Bednarka (JK Pasat Szczecin). W klasie III IOR triumfował „Karfi" (kpt. Czesław Gogołkiewicz — Stal Stocznia Szczecin). W klasie HT szczecinianie zdobyli dwa medale: srebrny „Umbriaga" (J. Mateja — AZS Szczecin), brązowy — „Żak" (R. Kisłowski — AZS Szczecin).

Dziś o godz. 18:

Pogoń — Stal Mielec

DZIŚ w naszym mieście nastąpi szczecińska inauguracja rozgrywek ekstraklasy piłkarskiej sezonu 1978/79 r. O godz. 18 na stadionie przy ul. Twardowskiego zmierzą się jedenastki Pogoni i Stali Mielec.

POJEDYNKI z zespołem Grzegorza Laty zawsze wywoływały w grodzie Gryfa zrozumiałe zainteresowanie. Mistrz Polski z 1976 r. nie jest już jednak tak groźny jak dwa lata temu. Stal obniżyła nieco loty, a ostatnio poważnie odmłodziła skład. Jednak jak wynika z relacji ze spotkania I serii, kiedy to mielczanie zmierzyli się z Widzewem, ton grze nadają młodzi piłkarze. Buda, Ciołek, Frankowski, Skiba należeli do najlepszych. Lato grał na normalnym poziomie, a więc jak zwykle był groźny. Słabo spisywał się Szarmach.

Szczecinianie w Łodzi stracili dwa punkty. Pogoń będzie więc na pewno chciała odrobić straty.

Obaj trenerzy składy swych zespołów ustalą tuż przed meczem. Warto przypomnieć, że przeciwko Widzewowi Stal wystąpiła w następującym zestawieniu: Kukla, Frankowski, Oratowski, Skiba, (J. Polak), Buda, Ciołek, Hnatio, Lato, Szarmach, Chamielec. Przypuszczamy, że trener dr Konstanty Pawlikaniec w Szczecinie wystawi podobny skład. Również trener Pogoni, Hubert Fiałkowski desygnuje do gry drużynę w zestawieniu podobnym jak w Łodzi.

Meczem dzisiejszej kolejki będzie niewątpliwie spotkanie warszawskie: Legia — Wisła. Szczecinian interesować będzie także występ Zagłębia, które w niedzielę zmierzy się z Pogonią, a dziś walczyć będzie z ŁKS. W pozostałych meczach spotkają się: Arka — Gwardia, Lech — Polonia, Ruch — GKS, Szombierki — Śląsk, Widzew — Odra. (r)

148 łuczników na starcie ME

KOMITET organizacyjny VI łuczniczych mistrzostw Europy, które odbędą się 5—6 sierpnia w angielskiej miejscowości Stoneleigh koło Coventry, otrzymał zgłoszenia 148 łuczniczek i łuczników z 22 państw. Na torach w Stoneleigh o medale walczyć więc będzie więcej zawodników niż na poprzednich ME w 1976 r. w Kopenhadze.

Wioślarze wyjeżdżają do Torunia i Kopenhagi

W NAJBLIŻSZY piątek w Toruniu rozpoczną się mistrzostwa Polski juniorów w wioślarstwie. Regatom tym organizatorzy zamierzają nadać szczególnie uroczysty charakter, w związku z obchodzoną w tym roku rocznicą 100-lecia istnienia wioślarstwa w naszym kraju. Do startu w tych zawodach pilnie przygotowują się szczecinianie. Młodzi wioślarze Czarnych i AZS wiosłujący w 12 osadach, ścigać się będą w kategoriach juniorów starszych i młodszych. Finały regat rozegrane zostaną w niedzielę.

Jutro natomiast wyjeżdża do Danii ekipa złożona z 12 wioślarek i wioślarzy — seniorów. Startować oni będą na regatach w Kopenhadze. W czasie tych zawodów rozegrane zostaną wioślarskie mistrzostwa świata w wadze lekkiej tj. wioślarzy, których waga nie przekracza 70 kg.

PRZED zbliżającą się Olimpiadą na wielu towarach sprzedawanych w moskiewskich sklepach pojawiły się okolicznościowe motywy dekoracyjne.
(Fot. CAF—TASS)

Fantastyczny rekord świata Adeli Dankowskiej

WCZORAJ ustanowiony został w Lesznie Wielkopolskim fantastyczny szybowcowy rekord świata. Nasza doskonała pilotka — Adela Dankowska wraz z pasażerką Elżbietą Grzelak ustanowiła rekord świata w prędkościowym przelocie po trasie trójkąta długości 100 km dla szybowców wielomiejscowych. Trasę Leszno — Obra — Grochowice — Leszno przeleciała ona z prędkością 124,416 km/godz. Wynik ten został osiągnięty na szybowcu polskiej konstrukcji i produkcji typu „Halny".

DOTYCHCZASOWY rekord świata w tej konkurencji dla szybowców wielomiejscowych należał od sierpnia 1975 r. również do Adeli Dankowskiej, która lecąc wówczas z Treną Kosiką osiągnęła prędkość 104,1 km/godz.

WYCZYN Adeli Dankowskiej jest jeszcze jednym dowodem jej wysokich umiejętności pilota szybowcowego, jest także najlepszym świadectwem wysokiej klasy polskiego szybowca 2-miejscowego „Halny".

WARTO przypomnieć, że do Adeli Dankowskiej należy siedem szybowcowych rekordów świata — cztery w klasie szybowców 1-miejscowych oraz trzy w klasie szybowców wielomiejscowych.

RICHTER NADAL W ŚWIETNEJ FORMIE

NADAL w świetnej formie znajduje się sprinterka RFN Annegret Richter. Na stadionie w Dormagen, w ostatnim testowym występie przed mistrzostwami kraju, które odbędą się w Kolonii w dniach 11—13 bm. Richter uzyskała w biegu na 100 m rezultat 11,22. Bieg odbył się w czasie deszczu.

90 kandydatów do drużyny juniorów na turniej UEFA

ZNANE są już wyniki losowania przyszłorocznego turnieju UEFA juniorów — drużyna polska w eliminacjach natrafiła na młodych piłkarzy Turcji. Turniej finałowy odbędzie się w dniach 24 maja — 2 czerwca 1979 r. w Austrii, a Polacy bronić będą trzeciego miejsca, wywalczonego w bieżącym roku na polskich boiskach.

Trener kadry juniorów, Andrzej Zientara powiedział, że sprawdzianowi zostanie poddanych 90 piłkarzy, którzy kandydować będą do udziału w przyszłorocznym turnieju. Naszych młodych piłkarzy czekają obecnie ważne międzynarodowe sprawdziany. W pierwszej połowie sierpnia drużyna polska weźmie udział w Gerze w turnieju przyjaźni. Innych piłkarzy — juniorów czeka mecz z juniorami Japonii — gospodarzami najbliższych mistrzostw świata juniorów.

DOSKONAŁA POSTAWA NASZYCH FINNISTÓW

BARDZO dobrze spisują się nasi żeglarze, startujący w klasie „Finn" w regatach rozgrywanych w Zatoce Lubeckiej z bazą w Travemuende. Drugi wyścig w tej klasie zakończył się zwycięstwem Mirosława Rychcika przed Olgierdem Warszawskim i Markiem Wójcikiem (wszyscy Polska). Mirosław Rychcik triumfował również w trzecim wyścigu, a Marek Wójcik uplasował się na drugiej pozycji.

Oba wyścigi przeprowadzone były w trudnych warunkach przy silnie wiejącym wietrze i przy wysokiej fali.

Brzeżny pierwszym liderem

W JELENIEJ GÓRZE rozpoczęła się doroczna, największa w tym regionie kraju kolarska impreza — XVIII wyścig o „Puchar Karkonoszy". Wyścig ten jest dla naszej kadry narodowej jednym z ostatnich sprawdzianów przed mistrzostwami świata w RFN.

NA STARCIE pierwszego etapu stanęło 140 kolarzy. Niestety, zabrakło zapowiadanych zespołów z Bułgarii, Węgier, CSRS, NRD, RFN. Stawia się tylko 5-osobowa ekipa młodych kolarzy rumuńskich. Pierwszy etap był krótki (tylko 131 km), ale bardzo trudny. Kolarze pokonywali bowiem dwukrotnie trasę pętli z Jeleniej Góry do Michałowic w 35-stopniowym upale. Trudów pierwszego etapu nie wytrzymało ponad 20 kolarzy.

Przez połowę trasy kolarze jechali razem. Wydawało się, że w tak dużym upale nie będzie żadnych ucieczek. Tymczasem po 65 km od peletonu oderwał się Jerzy Bednarek (Tramwajarz Łódź), który szybko zyskiwał dużą przewagę. Wynosiła już ona 2,5 min. Po ostatniej premii górskiej (na 113 km) peleton rozpoczął pościg. Bednarek jeszcze 3 km przed metą miał ok. 30 sekund przewagi, ale pomylił trasę (na metę przyjechał jako siódmy, za czołówką). Na finiszu najszybszy był Jan Brzeżny, wygrywając z klubowym kolegą Ryszardem Szurkowskim. Trzecie miejsce zajął Tadeusz Wojtas.

POLSKA — JAPONIA 3:2

W REWANŻOWYM międzypaństwowym spotkaniu w siatkówce mężczyzn reprezentacja Polski pokonała Japonię 3:2 (15:4, 15:6, 12:15, 8:15, 15:6).

Polscy hokeiści na tournee w RFN

SIEDEM meczów rozegrają na inaugurację sezonu polscy hokeiści. Spotkania te odbędą się w RFN, w tym trzy będą towarzyskie, a cztery — w międzynarodowym turnieju. Na tournee wytypowano 21 zawodników. Drużyna polska, która w RFN grać będzie pod nazwą reprezentacji ligi, składa się głównie z zawodników, którzy grali w tegorocznych mistrzostwach świata grupy „B" w Belgradzie.

DRUŻYNA polska rozegra w RFN mecze z EV Landshut (4 bm.), Poldi Kladno (6. 8.), CSKA Moskwa (8. 8.), EC Deilinghofen (10. 8.), Koelner EC (13. 8.), Spartą Praga (14. 8.) i SC Riessersee (15. 8.). Po powrocie z RFN polscy hokeiści wyjeżdżają 17 bm. do Moskwy na międzynarodowy turniej o nagrodę „Sowietskiego Sportu".

TEATRY

NIECZYNNE.

KINA

DELFIN (tel. 468-78) „Płonący wieżowiec" USA, pan., l. 15, g. 8.30, 11.30, 14.30, 17.30, 20.30 (środa i czwartek); DRUŻBA (tel. 356-05) „Człowiek który przestał palić" szw., l. 12, g. 15.30, 18, 20.15 (środa i czwartek); KOSMOS (tel. 380-93) „Rollercoaster" USA, pan., l. 15, g. 9, 11.15, 13.30, 16, 18.15, 20.30 (środa i czwartek); BAŁTYK (tel. 733-35) „Szpinak czyni cuda" CSRS l. 12, g. 15.45; „Wspaniały interes" fr., l. 15, g. 17.45, 20 (środa i czwartek); COLOSSEUM (tel. 458-18) „Charlie Brown i jego kompania" USA, b/o, g. 9.30; Jutro się policzymy kochanie" CSRS, l. 12, g. 11.15, 13.30; „Opatrzność" fr., l. 18, g. 16, 18.15, 20.30 (środa i czwartek); POLONIA (tel. 22-18-34) „Jadą goście jadą" pol., b/o, g. 15.30; „Asy przestworzy" ang., l. 15, g. 17.30, 19.45 (środa i czwartek); PIONIER (tel. 475-02) „Pokusa" pol., b/o, g. 10; „Koncert na patelnię i orkiestrę" NRD, b/o, g. 11, 13, 15, 17; „Śmierć prezydenta" pol., l. 12, g. 19; „Kobra" jap., pan., l. 16, g. 22 (środa i czwartek); OGRODOWE „Drapieżca" fr., l. 15, g. 21.30; DERBY „Brawurowe porwanie" USA, l. 18, g. 21.45; MARS „Samotny detektyw McQ" USA, l. 15, g. 17, 19.15; SZMARAGDOWE (Zdroje) „Taksówkarz" USA, l. 18, g. 17.30, 19.30; PRZYJAŹŃ (Dąbie) „Mandingo" wł.-USA, l. 18, g. 17.45, 20; 1 MAJ (Żydowce) „Gang Olsena wpada w szał" duński, l. 12, g. 17.30; „Port lotniczy 77" USA, pan., l. 16, g. 19.30; SYRENKA (Jasienica) „Maratończyk" USA, l. 18, g. 18; WISŁA (Goleniów) „Romans Teresy Hennert" pol., l. 15; „Człowiek klanu" USA, l. 16; ROBOTNIK (Pyrzyce) „Czarny Korsarz" wł., pan., l. 15; DAR (Stargard) „Barbara Radziwiłłówna" pol., arch., l. 12; INA (Stargard) „Kaskader" ZSRR, pan., l. 12; GRYF (Gryfino) „Transamerican ekspres" USA, l. 15.

WYSTAWY

MUZEUM — Staromłyńska 27 — Sztuka Pomorza Zachodniego XIII—XVII w.; Stare srebra ze zbiorów własnych; Sztuka polska: Pokaz jednego obrazu; Władztwo Książąt Pomorskich g. 9—15; WAŁY CHROBREGO 3 — Polska nad Bałtykiem przed 1 000 lat: Przyroda morza; Gospodarka morska na Pomorzu Zachodnim 1945—70; Dawna kultura ludowa na Pomorzu Zachodnim; Kultura Afryki zachodniej; Z dziejów rzemiosła i monety na Pomorzu Zachodnim; XXX lat Stoczni im. Adolfa Warskiego 1948—78 g. 9—15; STARY RATUSZ — pl. Rzepichy — Dzieje Szczecina od X wieku do współczesności; Architektura i urbanistyka Szczecina w XXX-lecie SARP; Secesja — wyroby przemysłu artystycznego; Architektura i rzemiosło budowlane z przełomu XIX i XX wieku g. 9—15; ZAMEK — Festiwal Polskiego Malarstwa Współczesnego g 11—16

DYŻURY

SZPITALE

MIEJSKI SZPITAL DZIECIĘCY — ul. Wojciecha; WEWN. — Pomorzany; CHIR. — Piotra Skargi; POŁOŻNICTWO — Golęcino; NEUROLOGIA — Unii Lubelskiej; DERMATOLOGIA — Arkońska.

PRZYCHODNIE

DZIECIĘCA — Wojciecha 7 — g. 19—7; DOROSŁYCH — Jedności Narodowej 12 — g. 20—7; STOMATOLOGICZNA — Jedności Narodowej 12 — g. 20—7; NAD ODRĄ 18 — g. 15—8.

APTEKI

AL. WYZWOLENIA 11 (dod. odtrutki i tlen) tel. 422-46; UL. KRZYWOUSTEGO 7A (tel. 366-73); UL. LELEWELA 1 (tel 726-24); Stołczyn UL. NAD ODRĄ 20 (tel. 23-94-22); Zdroje UL. BATALIONÓW CHŁOPSKICH 54

INFORMACJE

SŁUŻBA ZDROWIA — tel 425-25 446-46 — g. 7—21

PUNKT INFORMACJI TURYSTYCZNEJ — Jedności Narodowej 50 — tel. 428-32 g. 8—18.

KOLEJOWA — tel. 460-23; Pociągi przyjeżdżające — 934: Pociągi odjeżdżające — 933.

RUCH STATKÓW — tel 916.

USŁUGOWA — tel 428-14, 473-16 — g. 8—19.

TELEWIZJA

PROGRAM I

14.20 Wakacyjne Kino Młodych (kolor). 16 Dziennik (kolor). 16.10 Obiektyw. 16.30 Kino najmłodszych (kolor). 17 Nie tylko dla kobiet (kolor). 17.30 Losowanie Małego Lotka. 17.45 „Między nami jaskiniowcami" (kolor). 18.10 Studio Sport (kolor) 19 Dobranoc dla najmłodszych (kolor) 19.10 Slódemka (kolor). 19.30 Wieczór z dziennikiem (kolor). 20.30 „Yuriko — moja miłość" film fab. prod. radz. (kolor). 22.05 Dziennik (kolor). 22.20 Akcja „Bądź przezorny". 22.40 Twarze teatru

PROGRAM II

16.40 „Studio pod Muzami" program lokalny 17.10 Kino Telewizji Dziewcząt i Chłopców (kolor). 17.35 Klub Jazzowy Studia Gama — „Jazz Jam tar 77" (kolor) 18.10 Język rosyjski (kolor) 18.40 Język francuski (kolor). 19.10 Program lokalny 19.30 Wieczór z dziennikiem (kolor). 20.30 Operowe „qui pro quo" (kolor). 21.20 24 godziny" (kolor) 21.30 Od mistrza do ministra". 22 Kino Letnie „Zacrai dla mnie Misty" film krym. prod USA.

CZWARTEK

9 Dzień Polski w Hawanie. 14.20 Wakacyjne Kino Młodych (kolor). 16 Dziennik (kolor). 16.10 Obiektyw. 16.30 Teleferie. 17.30 Poligon (kolor). 17.55 Spotkanie z baladą cz. III. 18.20 Sonda. 18.50 Radzimy rolnikom. 19 Dobranoc dla najmłodszych (kolor). 19.10 Siódemka (kolor). 19.30 Wieczór z dziennikiem (kolor). 20.30 „Milczące akta" film krym. prod. węg. (kolor). 22.05 Pegaz. 22.50 Dziennik (kolor). 23.05 W minutę po premierze (kolor).

PROGRAM II

16.10 „U stóp Hermonu" rep. wojskowy. 16.50 Kino miniatur (kolor). 17.27 „Łuk tęczy" — film sensac. prod. CSRS. 18.10 Język rosyjski (kolor). 18.40 Język francuski (kolor). 19.10 Program lokalny. 19.30 Wieczór z dziennikiem (kolor). 20.30 W kręgu kultur i obyczajów. 21.05 Z ziemi polskiej (kolor). 21.40 „24 godziny" (kolor). 21.50 „Róże Montreux" (kolor).

TV BERLIN

17.05 Wiadomości sportowe. 18 Hawana XI. 19 Tricki filmowe. 19.30 Wiadomości. 20 Studio szlagierów. 20.45 „Droga do domu' '— film prod. CSRS. 22 „Koniec pieśni" — przedst. teatr. prod. TV NRD.

RADIO

PROGRAM I
(na fali 1322 m)

15.10 Studio „Gama". 16 Tu Jedynka. 17.30 Radiokurier. 18 Transmisja spotkań piłkarskich o mistrzostwo I ligi. 18.33 D. c. transmisji spotkań piłkarskich. 20.05 Sladem naszych interwencji. 20.10 Orkiestry w repertuarze popularnym. 20.40 Jazz. 21.20 Koncert Chopinowski. 22.23 Katowice na muzycznej antenie. 23 Wita was Polska

PROGRAM II
(na fali 230 m i UKF 67,52 MHz)

15.30 Radioferie. 16.10 Gitara Segovii. 16.40 Charles Gounod: „Noc Walpurgii". 17 Z aktorskiego śpiewnika. 17.30 Teatr PR — Przegląd słuchowisk rozgł. regionalnych. 18.25 Plebiscyt Studia „Gama". 18.40 Pod skrzydłami Hermesa. 19 Koncert wieczorny 19.40 Informacje, rady, propozycje. 19.50 Len — roślina opłacalna. 20 Publicystyka krajowa. 20.20 Polskie opery radiowe. 21.20 Wolfgang Amadeusz Mozart — Eine kleine Nachtmusik. 21.40 Współczesna muzyka Kuby. 22 Przegląd filmowy — Kamera 22.15 Szkic do portretu Bruna Jasieńskiego. 22.30 Magazyn studencki. 23.40 Muzyka na dobranoc.

PROGRAM III
(UKF 65,96 MHz)

15.05 Wakacje ze swingiem. 15.40 Przeboje czterdziestolatków. 16 „Ta trzecia od diabła". 16.20 Muzykobranie. 16.45 Nasz rok 78. 17.05 Muzyczna poczta UKF. 17.40 Śladami jazzowych legend. 18.10 Polityka dla wszystkich. 18.25 Czas relaksu. 19 Codziennie powieść w wyd. dźwiękowym „Marzyciel" 19.35 Opera tygodnia. 19.50 „Z innego strumienia czasu" 20 Audycja rozrywkowa. 21 Ludwiga Beethovena opera omnia. 22.08 Gwiazdą siedmiu wieczorów — C. Stevens. 22.15 Trzy kwadranse jazzu. 23 „Nowe psalmy" — Tadeusza Nowaka 23.05 Między dniem a snem.

PROGRAM IV
(UKF 68,76 MHz)

15.05 Radiowy Tygodnik Kulturalny. 15.45 Kwadrans poetycki. 16.05 Rozmowy o książkach 16.25 Nauka praktyce. 16.40 Przegląd Aktualności Wybrzeża. 16.55 Komentarz aktualny. 17 Gwiazdy jazzu. 17.30 Szczecińskie popołudnie. 18.25 Mistrzowie pióra. 19 Dylematy II Rzeczypospolitej. 19.15 Lekcja języka angielskiego. 19.30 Studio Stereo zaprasza (ogólnopolskie). 21.20 Villis Conover przedstawia. 21.50 Dźwiękowe wtajemniczenia „Cierniki". 22.15 W trosce o słowo i treść. 22.35 Jak fotografować. 22.50 Utwór tygodnia.

ZESPÓŁ SZKÓŁ BUDOWLANYCH NR 1 SZB
w Szczecinie
przy ul. Chmielewskiego 19 (kod 70-028)

ogłasza zapisy do klas I

ZASADNICZEJ SZKOŁY BULOWLANEJ

w następujących zawodach:

	okres nauki
1. MURARZ	2 lata
2. BETONIARZ-ZBROJARZ	2 lata
3. MALARZ BUDOWLANY	2 lata
4. MONTER WEWN. INSTALACJI BUD.	2 lata
5. ELEKTROMONTER	3 lata
6. MECHANIK MASZYN BUDOWLANYCH	3 lata
7. MECHANIK-KIEROWCA	3 lata

Dla zamiejscowych szkoła prowadzi internat. Po ukończeniu Zasadniczej Szkoły absolwenci mogą kontynuować naukę w Technikum Budowlanym dla pracujących, które mieści się w tym samym budynku i ma to samo kierownictwo.

Do podania, w którym trzeba wymienić wybrany zawód, dołączyć: świadectwo ukończenia szkoły podstawowej i 4 fotografie.

Szczegółowych informacji udziela sekretariat szkoły w godz. 8—15, tel. 82-15-31.

2868-K

POLSKI ZWIĄZEK MOTOROWY

uprzejmie informuje,

że w STACJI OBSŁUGI SAMOCHODÓW PZMot.
przy al. Piastów 20

ZOSTAŁ ZMIENIONY NUMER TELEFONU.
AKTUALNY NUMER TELEFONU — 801-52.

Stacja czynna jest w godzinach — 6—22 w dni powszednie, 6—18 w soboty.

ZAPRASZAMY DO KORZYSTANIA
Z NASZYCH USŁUG.

2863-K

WOJEWÓDZKIE PRZEDSIĘBIORSTWO

KOMUNIKACJI MIEJSKIEJ

w Szczecinie

zatrudni mężczyzn w wieku od 18 do 35 lat
w celu przyuczenia do zawodu

ELEKTROMONTERA

Wymagane jest wykształcenie podstawowe, pozytywne wyniki badań lekarskich, nie może być porzuceń pracy ani zwolnień dyscyplinarnych.

Kurs będzie trwał około 3 miesięcy.

W czasie nauki kursanci otrzymują wynagrodzenie miesięczne.

Dla osób samotnych spoza Szczecina zapewniamy kwatery prywatne już z chwilą wyrażenia chęci podjęcia nauki na kursie,

Bliższych informacji udziela Zakładowy Ośrodek Szkolenia i Doskonalenia Kadr WPKM Szczecin, ul. Krzysztofa Kolumba 86 pokój 15, tel. 426-11 wewn. 31 w godz. od 7.00 do 14.00.

2864-K

Benedyktowi Godlewskiemu

serdeczne wyrazy współczucia
z powodu śmierci
OJCA

składają:
dyrekcja, Podstawowa Organizacja Partyjna, Rada Zakładowa i współpracownicy z KPRB-1.

WOJEWÓDZKA HANDLOWA
SPÓŁDZIELNIA INWALIDÓW

w Szczecinie,
ul. Wyszaka nr 33/34, tel. 421-93

przyjmuje młodzież do lat 18. posiadającą orzeczenia KIZ o inwalidztwie, na naukę w

ZASADNICZEJ SZKOLE HANDLOWEJ,

celem przygotowania do zawodu sprzedawcy.

Przyuczamy również do zawodu sprzedawcy osoby pełnoletnie posiadające orzeczenia KIZ o inwalidztwie.

2865-K

Pracownicy poszukiwani

„SPOŁEM" WOJEWÓDZKA SPÓŁDZIELNIA SPOŻYWCÓW
ODDZIAŁ W SZCZECINIE

zatrudni na warunkach umowy zlecenia AJENTÓW

do prowadzenia sklepów 1—3-osobowych branży spożywczej i przemysłowej.

Szczegółowych informacji udziela Dział Spraw Pracowniczych Szczecin, ul. Żółkiewskiego 12a pokój 37 II p. tel. 444-71 lub 36-894 wewn. 14.

2867-K

PRZEDSIĘBIORSTWO PAŃSTWOWE

POLMOZBYT

w Szczecinie, ul. Mieszka I 65

zatrudni zaraz
GŁÓWNEGO SPECJALISTĘ
D/S ROZWOJU I INWESTYCJI

wymagane wykształcenie wyższe techniczne z wieloletnim stażem pracy.
Szczegółowych informacji udziela sekcja spraw osobowych tel. 82-10-81 wewn. 59.

2852-K

LOKALE

MIESZKANIE M-5 na Pogodnie z ogrodem, zamienię na dwa oddzielne mieszkania w nowym budownictwie. Wiadomości: tel. 770-81. 12932-G

WYNAJMĘ pokój małżeństwu bezdzietnemu (najchętniej matynarskiemu). Tel. 420-46. 12943-G

M-5 własnościowe sprzedam Ul. Kaliny 26/1, od godz. 19. 12944-G

RADOM, własnościowe pokój kuchnia, łazienka, zamienię na dwupokojowe w Szczecinie. Oferty Biuro Ogłoszeń Szczecin 12947.

WYNAJMĘ pokój 2 panom. Gumieńce, Rubież 9. 12958-G

NOWE M-4, trzypokojowe w Stargardzie (Osiedle Trzydziestolecia) zamienię na podobne w Szczecinie lub okolicy. Oferty Biuro Ogłoszeń Szczecin 12954.

ODNAJMĘ pokój umeblowany i nieumeblowany, tel. 701-64, godz. 20—21. 12996-G

NOWE M-4 trzypokojowe w Podjuchach, zamienię na równorzędne lub M-3 w innej dzielnicy Oferty Biuro Ogłoszeń Szczecin 12980.

M-2 — kupię, tel. 22-88-24. 12995-G

MIESZKANIE M-3 w Stargardzie Szczec. 42 m kw., zamienię na mieszkanie podobne lub większe w Szczecinie lub Szczecinie-Dąbiu. Oferty Biuro Ogłoszeń Szczecin 13007.

ZGUBY

26 LIPCA o godz. 22.30 na Dworcu Głównym, zgubiono dużą, czarną torbę podróżną Zwrot za wynagrodzeniem. Gryfino, ul. Bol. Chrobrego 2/11. 13271-G

Z żalem zawiadamiamy, że 28 lipca 1978 r. zmarła nasza pracownica

IRENA PAWLICKA

Rodzinie Zmarłej wyrazy głębokiego współczucia

składają:

Zarząd, Rada Spółdzielni, Rada Zakładowa i pracownicy Spółdzielni Pracy „Gryf-Plast" w Szczecinie.

26 lipca 1978 r. zmarł

Józef Lechowski

długoletni pracownik Przychodni Dermatologicznej.
W Zmarłym tracimy szlachetnego człowieka, wzorowego kolegę, wysoko cenionego pracownika.
Rodzinie Zmarłego wyrazy głębokiego współczucia

składają:
dyrekcja i pracownicy Wojewódzkiego Szpitala Zespolonego w Szczecinie.

Inż.

Stanisławowi Woźniakowskiemu

wyrazy głębokiego i szczerego współczucia z powodu śmierci
OJCA

składają:
dyrekcja oraz koleżanki i koledzy z Dyrekcji Generalnego Wykonawstwa Budowy ZCh Police.

Januszowi Czeszykowi

serdeczne wyrazy współczucia
z powodu śmierci
MATKI

składają:
dyrekcja, Rada Zakładowa i współpracownicy z BPWM w Szczecinie.

Tadeuszowi Mazkowi

serdeczne wyrazy współczucia
z powodu śmierci
MATKI

składają:
dyrekcja, Podstawowa Organizacja Partyjna, Rada Zakładowa i współpracownicy z KPRB-1.

Wszystkim, którzy okazali mi współczucie i wzięli udział w pogrzebie mojego ukochanego Męża

Aleksandra Sokalskiego

serdeczne podziękowanie

składa
ŻONA.

Wszystkim, którzy w ciężkich dla nas chwilach okazali pomoc i serce oraz wzięli udział w uroczystościach pogrzebowych naszej najdroższej, tragicznie zmarłej córeczki

śp.

Agnieszki Owsianik

serdeczne podziękowania składają

RODZICE.

„KURIER SZCZECIŃSKI" — DZIENNIK ROBOTNICZEJ SPOŁDZIELNI WYDAWNICZEJ „PRASA — KSIĄŻKA — RUCH". WYDAWCA: Szczecińskie Wydawnictwo Prasowe w Szczecinie. REDAKCJA I ADMINISTRACJA: 70-550 Szczecin, pl. Hołdu Pruskiego 8 skrytka pocztowa 70-952. REDAGUJE KOLEGIUM. TELEFONY: centrala 430-21, sekretariat red. naczelny 457-41, sekretarz redakcji 467-21, sekretariat techniczny 430-21 (wewn. 83), dział miejski 462-35, dział morski 427-77, dział sportowy 379-50, dział łączności z czytelnikami 450-21. Biuro Ogłoszeń 394-34, red. poranna (po godz. 6) 224-028, 224-250, dalekopisy 224-018 Prenumeratę na kraj przyjmują Oddziały RSW „Prasa — Książka — Ruch" oraz Urzędy Pocztowe i doręczyciele w terminach do 25 listopada na styczeń I kwartał i półrocze roku następnego na cały rok następny do 10 każdego miesiąca poprzedzającego okres prenumeraty na pozostałe okresy roku bieżącego. Cena prenumeraty rocznej — 312 zł. Zakłady pracy instytucje i organizacje składają zamówienia na prenumeratę w miejscowym Oddziale RSW, a w miejscowościach, w których nie ma tego Oddziału w Urzędach Pocztowych bądź u doręczycieli. Natomiast prenumeratorzy indywidualni wyłącznie w Urzędach Pocztowych bądź u doręczycieli. Prenumeratę ze zleceniem wysyłki za granicę, która jest o 50 proc. droższa przyjmuje RSW „Prasa — Książka — Ruch" Centrala Kolportażu Prasy i Wydawnictw, ul. Towarowa 28, 00-958 Warszawa konto PKO nr 1531-71. Nr indeksu 35034. Druk: Szczecińskie Zakłady Graficzne. A-9

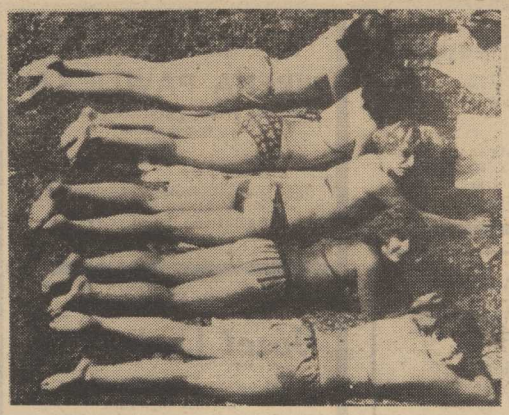

Pięć gracji na słonecznej patelni...
Fot.: A. Uchymiak

NASZE TRZY GROSZE

Na Turzynie wielki fetor

NIE wierzyłem kiedy mi powiedziano, że na naszym **reprezentacyjnym** targowisku, ogromnie zresztą ostatnio uszczuplonym, panuje atmosfera nie do wytrzymania. Początkowo nie zrozumiałem co się kryje za określeniem atmosfera. Wiadomo — gorąco, a poza tym sprzedawcy i kupujący mają prawo być podnieceni. Zresztą to nadaje smaczku każdemu targowisku. Pojechałem, by przekonać się na miejscu.

Myliłem się ogromnie. To nie chodzi o nastroje, o tuch w interesie. U wejścia na plac tangowy zabłokowany przez przekupki, cisną się ludzie w obie strony. Większość zasłania nosy. Od strony targowiska czuć wyraźnie przenikliwy fetor. Poświęcam się, by zbadać dokładnie przyczyny tego niesympatycznego zjawiska. Im dalej idę w stronę kramów i straganów, atmosfera naprawdę staje się nie do wytrzymania. Wreszcie jestem u celu. Stoją dwa olbrzymie pojemniki — kontenery wypełnione wszelkimi odpadkami. Obok na ziemi gniją resztki jabłek, zielonej nati i kto to może odgadnąć czego jeszcze. Fetor jest naprawdę niesamowity. To już nie zgnilizna, ale jakby rozkładająca się padlina.

Swoją drogą jak ci sprzedawcy mogą tu wytrzymać? Obok tych pojemników na betonowych płytach rozłożyli swe kramy ze starocią różni sprzedawcy. Nieco dalej stoją stragany z warzywami i owocami. Podziwiam wszystkich przebywających na tym targowisku.

Nie sposób zakończyć tego spaceru wyłącznie opisem i stwierdzeniem faktów. Zastanawia beztroska gospodarza targowiska, zastanawia brak nadzoru ze strony służby sanitarnej. Co robi MPO? Dlaczego nie sypią się mandaty i to wysokie? Tego stanu nie wolno dłużej bagatelizować! Wszak nie chodzi tylko o sam nieprzyjemny zapach unoszący się w tej okolicy. To także sprawa higieny i zdrowia. Kto odpowiada za ten karygodny stan na targowisku turzyńskim? (z)

ALARM w sprawie dzwonków

„JA ukradłem dzwonek, bo mnie ukradli dzwonek" — zaczyna swój list jeden z Czytelników. Niestety i ten drugi dzwonek do drzwi został przez kogoś zabrany. W sklepach zaś nie można dzwonków nabyć. Toteż czytelnik pyta, czy jeszcze raz musi dokonać „skoku" na cudze mieszkanie, aby zaopatrzyć się w niezbędne urządzenie. Z tym pytaniem chcielibyśmy się zwrócić do szczecińskiego handlu. (su)

Kto wygrał Syrenkę?

NARODOWY Bank Polski Oddział Wojewódzki w Szczecinie zawiadamia, że 28 lipca 1978 r. zostało przeprowadzone losowanie premii w postaci samochodów osobowych przypadających na książeczki oszczędnościowe z wkładem 9000 złotych (jedna premia na tysiąc książeczek). W wyniku losowania premie przypadły na niżej podane numery książeczek samochodowych:

UO 651 500, UOS 94 674, US 504 008,
US 1 086 643, US 1 200 453, US 1 204 118,
US 1 837 678, US 1 845 555, US 1 847 188,
US 2 349 782, US 2 359 557, US 2 881 854,
US 3 412 711, US 3 419 483, US 3 623 158,
US 3 625 304, US 3 631 946, US 4 176 618,
US 4 179 143, US 4 431 385, US 4 433 809,
US 4 438 344, US 4 734 995, US 4 762 259,
US 4 766 029, US 4 766 769, US 4 768 360,
US 4 891 795, US 4 893 998, US 4 894 706,
US 4 897 253, US 4 899 330, US 4 810 459,
US 4 813 312, US 4 814 911, US 4 815 763,
US 4 818 249, US 5 296 422, US 5 300 836,
US 5 304 417, US 5 307 004, US 5 311 753,
US 5 314 354, US 6 200 719, US 6 202 673,
US 6 207 358, US 6 208 934, US 6 212 170,
US 6 215 511, US 6 216 069, US 6 218 558,
US 6 221 329, US 6 223 056, US 6 225 706,
US 6 227 636, US 8 942 848, US 8 943 015,
US 8 946 308, US 8 947 843, US 8 948 286,
US 8 949 994, US 8 951 976, US 8 954 672,
US 8 955 665, US 8 956 259, US 8 958 354,
US 8 960 858, US 8 961 345.

Właściciele wylosowanych książeczek zawiadomieni będą o miejscu i terminie odbioru samochodu. Następne losowanie książeczek premiowanych samochodami odbędzie się 28 października 1978 r. (mor)

Kłopotliwy znak

PRZED kilku laty przy ul. Mazowieckiej (pomiędzy ul. Matejki i al. Wyzwolenia) wybudowano szereg garaży. W ostatnich natomiast dniach ustawiono właśnie z tej strony ulicy zakaz postoju. Zdaniem osób posiadających te garaże znak ten powoduje wiele perturbacji. Bo jak można nie zatrzymywać się przed własnym garażem? Proponujemy więc, aby ograniczeniem postoju objąć drugą stronę ul. Mazowieckiej. Ustawiony tam znak nie będzie blokował wjazdu do garaży. (Macz)

Dobry pomysł

PODCZAS upałów woda z saturatorów cieszy się dużym powodzeniem. Jednakże często nasze wątpliwości budzi czystość szklanek, w których oferuje się ten napój. Toteż większość klientów z dużym zadowoleniem przyjęła wprowadzoną przez parę właścicieli saturatorów (m. in.) przy pl. Rodła innowację. Do szklanki wody z sokiem dodawane są plastikowe słomki, dzięki czemu nie musimy dotykać brzegu naczynia ustami. Ten zwyczaj powinien się rozpowszechnić, skoro nie przyjęły się papierowe kubeczki jednorazowego użytku. (su)

Gastronomia na rogatkach

Rośnie karczma w Będgoszczy

O TYM, że okolice naszego miasta pozbawione są tak popularnej w innych regionach kraju zajazdowej, przydrożnej gastronomii, nie trzeba nikogo przekonywać. Wybudowana niedawno w okolicach Klinisk karczma „U Anny" (działająca pod patronatem „Pomeranii") to stanowczo za mało jak na potrzeby tak uczęszczanego turystycznego regionu jakim jest Pomorze Zachodnie i okolice Szczecina. Karczma „U Anny" ma jednak kilka mankamentów. Najważniejszym z nich jest fakt, że obiekt ten jest pozbawiony części hotelowej. A przecież przydrożne zajazdy powinny oferować swoim klientom także i nocleg.

W ślady „Pomeranii" ruszyła więc tym razem gastronomia „społemowska". W kwietniu br. zapadła decyzja o budowie pierwszego w podszczecińskich okolicach zajazdu z prawdziwego zdarzenia. Już w maju nad jeziorem w Będgoszczy — 13 km od Szczecina — pojawili się robotnicy i przystąpiono do budowy. Gdy wczoraj odwiedziliśmy ten teren, było już co oglądać. Kończono montaż dachu, który już za kilka dni pokryty zostanie czerwonymi dachówkami. Kamienno-drewniane ściany i wysokie szczyty prezentują się malowniczo i stylowo.

Kiedy przewidziane jest otwarcie karczmy? — **z tym pytaniem zwróciliśmy się do kierownika Biura Gastronomii WSS „Społem" w Szczecinie mgr. W. Dębińskiego.**

— CHCEMY być gotowi na przełomie września i października br. W chwili obecnej prace budowlane są już daleko zaawansowane. Mamy też przygotowane wyposażenie lokalu, a nawet skompletowaną załogę. Postanowiliśmy, iż lokal ten specjalizować się będzie w serwowaniu golonek, nóżek wieprzowych i temu podobnych rarytasów z mięsa wieprzowego. W tym celu podpisaliśmy porozumienie z zakładem w Kołbaczu, który zaopatrywać będzie kuchnię karczmy w potrzebne jej gatunki mięs.

Gdy obiekt już ruszy, będzie on posiadał konsumpcyjną salę na 30 miejsc. Wystrój tego pomieszczenia będzie wykonany z białego, surowego drewna. Także w tym tonie utrzymane będą meble. Natomiast duże poddasze karczmy spełniać będzie funkcję hotelową. Znajdzie się tam 12 pomieszczeń mieszkalnych z 24 miejscami do spania.

W przyszłości zamierzamy znacznie powiększyć hotelowe zaplecze zajazdu. Zbudujemy w bezpośrednim sąsiedztwie karczmy kilka szałasów (oczywiście z pełnym wyposażeniem), które stanowić będą dodatkową bazę noclegową.

NOWY podszczeciński zajazd, który będzie czynny przez całą dobę, został zlokalizowany w bardzo malowniczej okolicy nad dużym jeziorem, tuż obok szosy. Od dłuższego czasu istnieje tam wyasfaltowany parking, na którym jednorazowo ustawić można 100 samochodów.

Dziękujemy...

...za pozdrowienia z wakacji nadesłane nam: znad Narwi i Biebrzy przez harcerzy XX Szczepu HSPS przy V Liceum Ogólnokształcącym im. A. Asnyka, z Fabryki Obrabiarek w Jarocinie przez studentów Instytutu Budowy Maszyn Politechniki Szczecińskiej, z Gryfina przez studentów Inżynierii Środowiska PS przebywających na obozie naukowym, ze Złotowa przez studentów przebywających na obozie naukowym Chemii Rolnej, z obozu wędrownego przez studentów Akademii Rolniczej, z obozu wędrownego po Pojezierzu Drawskim przez uczniów Zespołu Szkół Budowlanych im. Kazimierza Wielkiego, z Beskidu Żywieckiego przez uczestników obozu wędrownego BORT PTTK oraz z Ustrzyk Górnych przez młodzież z SPBP i WSP.

TRWA budowa zajazdu w Będgoszczy. W chwili obecnej dobiega końca stawianie więźby dachowej.
Fot.: Z. Jodkowski

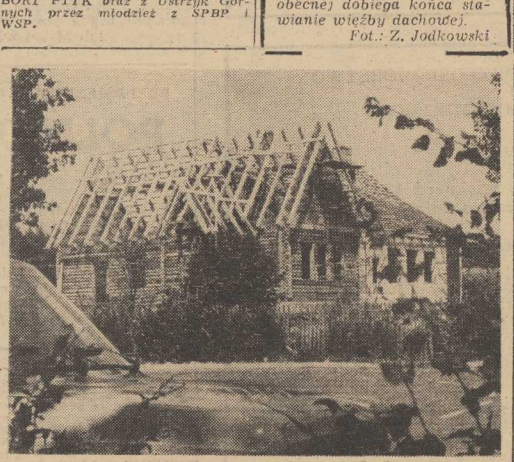

„Magnolia" opłynęła Islandię

(Dokończenie ze str. 1)

opłynięciem Islandii od północy ze wschodu na zachód pokonaliśmy w rekordowym czasie dziewięciu dni. Po drodze byliśmy w portach: Sandvik na wyspie Grimsey, Silguf Jordhur i Sundhueyri, w pierwszym i ostatnim polska bandera była pierwszy raz. Ten sam odcinek jacht „Euros", większy a więc szybszy, pokonał w 20 dni. Za nami 2429 mil — przed nami 1700 i niebezpieczna cieśnina Peutland Firth. W dalszym ciągu płyniemy bez silnika. Szetlandy, Wyspy Owcze, a szczególnie Islandia niezwykle atrakcyjne i kontrastowe: lodowce, wulkany, gejzery, góry, wysokie i urozmaicone brzegi oraz ciekawi ludzie i ich życie. Warunki żeglugi ciężkie: silne wiatry, mgła, zimno, silny prąd, wiry, anomalia magnetyczne. W stolicy Islandii ponownie spotkaliśmy się z „Wandą", która od południa dotarła do Reykjaviku. Na wysokości Akranes opuściliśmy do morza wieniec na cześć Polaków poległych na północnym Atlantyku. Spotkaliśmy się z serdecznym przyjęciem i pomocą ze strony Polskiej Ambasady.

Pozdrowienia dla redakcji i Czytelników.

KAPITAN I ZAŁOGA.

„Remedium" zaprasza

KLUB Pracownika Służby Zdrowia „Remedium" organizuje w dniach 4.06—6.06.1978 r. plener malarski w Płotach. Zainteresowani plastycy amatorzy, rekrutujący się spośród pracowników służby zdrowia proszeni są o zgłoszenie osobiste lub telefoniczne (tel. 764-20) w klubie do 3.06.78 r. w godzinach 10 do 13. (mor)

Kronika wypadków

WCZORAJ w mieszkaniu jednej z posesji mieszczących się przy ul. Wycieczkowej znaleziono dwoje nieprzytomnych, młodą kobietę i mężczyznę, którzy usiłowali popełnić samobójstwo przez otrucie się gazem świetlnym. Po udzieleniu im pierwszej pomocy lekarskiej zostali przewiezieni do szpitala.

Przyczynę desperackiego kroku bada milicja.

W PPDiUR „Odra" w Świnoujściu podczas pracy zasłabł nagle i stracił przytomność 40-letni Zachariusz K. Przybyły lekarz Pogotowia Ratunkowego stwierdził zgon na skutek zawału mięśnia sercowego.

W POBLIŻU stacji kolejowej Szczeblewo, gmina Dolice, przechodząca przez tory 77-letnia Agnieszka E., mieszkanka Krępcewa, została potrącona przez nadjeżdżający pociąg towarowy ponosząc śmierć na miejscu.

Z JEZIORA w miejscowości Wiechowo wydobyto zwłoki Waltera W., który 30 ub.m. będąc w stanie nietrzeźwym utonął podczas kąpieli.

W JEDNYM z budynków gospodarskich PGR Troszyn znaleziono zwłoki 42-letniego Władysława K., który popełnił samobójstwo przez powieszenie.

Dochodzenie w tej sprawie prowadzi MO.

NA podwórzu jednej z posesji przy ul. Bogusława w Pyrzycach nie posiadający prawa jazdy Stanisław M. cofając samochód Zaporożec, nr rej. SZB 35-62 najechał na 4-letnią Violettę B. Dziecko doznało pęknięcia podstawy czaszki i zostało przewiezione do szpitala. (lg)

Miejskie atrakcje

„DIABELSKIE KOŁO"

NA AMATORÓW silnych wrażeń oczekują w lunaparkach różnorakie urządzenia, aplikujące chętnym szereg zapierających dech w piersiach roztrywek. Przypuszczalnie prym w serwowaniu mocnych wrażeń wiedzie machina zwana „diabelskim kołem". Jej domena to wstrząsy, szarpania, błyskawiczne podrzuty czy podrygi. Przyjemność taka w lunaparku trwa około 5 minut. Oczywiście lunapark to nie instytucja charytatywna i za tę przyjemność należy uiścić opłatę. Cena nie jest wcale mała, gdyż za 5-minutową jazdę należy zapłacić całe 10 zł. A więc nie każdego zwolennika mocnych wrażeń stać codziennie na taki „delikates rozrywkowy".

Tymczasem od kilkunastu miesięcy istnieje w Szczecinie konkurencyjne dla lunaparków „diabelskie koło". Przewaga tego odkrytego przez nas urządzenia nad zwykłym lunaparkiem polega na tym, iż seans mocnych wrażeń trwa ponad 20 minut, a kosztuje tylko jedną złotówkę od osoby (dla dzieci i studentów 50 proc. zniżka).

Z pewnością niejednego z Czytelników zainteresuje lokalizacja tej atrakcji. Służymy więc czym prędzej informacją w tej sprawie. Przy okazji podajemy instrukcję obsługi.

Należy więc w zwykłym kiosku „Ruchu" zakupić za 1 zł bilet WPKM i przy Dworcu Głównym wsiąść w tramwaj linii „3" lub „6" jadący w kierunku Pomorzan. To samo można uczynić także na przystanku na Pomorzanach, wsiadając do tramwajów tych samych linii jadących w kierunku odwrotnym. W tramwaju należy czym prędzej usiąść na wolnym miejscu, a gdy takiego brak, należy kurczowo chwycić się dowolnego, solidnie przytwierdzonego uchwytu, bo zaraz się zaczną niepowtarzalne przeżycia. Gdy tylko tramwaj oddali się kilkadziesiąt metrów od Dworca Głównego i wjedzie w ul. K. Kolumba, siedzący wewnątrz pasażerowie — przymusowi amatorzy silnych wrażeń — podrzucani są do góry, ciskani o ściany lub na siebie. „Przyjemności" te nie ustają i później gdy tramwaj opuszcza ulicę wielkiego odkrywcy i wjeżdża w ul. Chmielewskiego. Przez około 20 minut trwa takie „wytrząsanie" pasażerów. Przyczyna jest oczywiście bardzo prozaiczna — nie remontowane od lat toro wiska. (Macz)