WOJEWÓDZKA I MIEJSKA BIBLIOTEKA PUBLICZNA w Szczecinie

Kurier Szczeciński

CZWARTEK, 1 CZERWCA 1978 ROKU WYD. AB

26·IV·1945 NIE RZUCIM ZIEMI SKĄD NASZ RÓD

NR 122 (10 401) Rok założenia 1945 Cena 1 zł

Obradowała XIII Wojewódzka Konferencja Sprawozdawczo-Wyborcza TPP-R

Łączy nas przyjaźń i współpraca

PRAWIE 200 delegatów przybyło na XIII Wojewódzką Konferencję Sprawozdawczo-Wyborczą TPPR, która odbyła się wczoraj w Szczecinie. Uczestniczyli w niej także przedstawiciele władz politycznych i państwowych z członkiem KC PZPR I sekretarzem KW PZPR w Szczecinie Januszem Brychem, wiceprzewodniczącym WRN, prezesem WK ZSL Tadeuszem Orlofem, sekretarzem WK SD Tadeuszem Stadniczeńko, sekretarzem Krajowej Rady Kobiet, członkiem Prezydium ZG TPPR Krystyną Gromek oraz wiceprezydentem Szczecina Czesławem Aszkiełowiczem.

W prezydium konferencji zajął miejsce minister pełnomocny, konsul generalny ZSRR w Szczecinie Wasilij I. Owczarow.

PRZEWODNICZĄCY ZW TPPR, sekretarz KW PZPR w Szczecinie Ryszard Rafajłowicz powitał zebranych i otworzył obrady. Przedstawiciele szczecińskich przedsiębiorstw gospodarki morskiej wręczyli wojewódzkiej organizacji TPPR ufundowany przez siebie sztandar. Następnie odbyła się dekoracja odznaką „Gryfa Pomorskiego" najbardziej zasłużonych działaczy TPPR. Znaleźli się wśród nich: Franciszek Bąk, Krystyna Iwan, Henryk Piotrowicz, Zbigniew Puchalski, Jan Smoleń i Henryk Szewczyk.

(Dokończenie na str. 2)

Jutro Edward Gierek udaje się do Jugosławii

NA ZAPROSZENIE prezydenta Socjalistycznej Federacyjnej Republiki Jugosławii, przewodniczącego Związku Komunistów Jugosławii, Josipa Broz Tito, udaje się jutro do Jugosławii z oficjalną przyjacielską wizytą I sekretarz KC PZPR Edward Gierek.

Wizyta L. Breżniewa w Czechosłowacji

PRAGA PAP. W drugim dniu oficjalnej przyjacielskiej wizyty w Czechosłowacji delegacji partyjno-rządowej ZSRR z Leonidem Breżniewem na czele na zamku praskim odbyło się uroczyste zgromadzenie przedstawicieli instancji i organizacji partyjnych, państwowych, gospodarczych i społecznych oraz świata nauki, kultury i sztuki CSRS.

Podczas uroczystości Gustav Husak i Leonid Breżniew wygłosili przemówienia.

Tego samego dnia na zamku praskim odbyła się uroczystość udekorowania sekretarza generalnego KC KPCz, prezydenta CSRS Gustava Husaka oraz członka Prezydium, sekretarza KC KPCz Vasila Bilaka najwyższymi radzieckimi odznaczeniami państwowymi. G. Husak otrzymał Order Rewolucji Październikowej, a V. Bilak — Order Lenina.

Wieczorem radziecka delegacja partyjno-rządowa udała się do Bratysławy.

Aresztowanie osobistości włoskiej opery

Skandal finansowy czy polityczna prowokacja?

RZYM PAP. Olbrzymie poruszenie wywołała we Włoszech wiadomość o niebywałej aferze w tutejszym świecie artystycznym. Aferę przedstawiono oficjalnie jako skandal finansowy, ale z wielu stron słychać, że trąci ona prowokacją polityczną.

WE WTOREK o świcie jednocześnie w różnych miastach na terenie całych Włoch policja finansowa przeprowadziła nie spotykaną dotąd, spektakularną operację przeciwko najwybitniejszym przedstawicielom świata włoskiej opery. W ciągu kilku godzin aresztowano 29 osób, w tym takie znane osobistości, jak dyrektor artystyczny Opery rzymskiej, Gioacchino Lanza Tomassi, czy dyrektor zasłużonej rzymskiej Akademii Koncertowej św. Cecylii Francesco Siciliani.

NAKAZ aresztowania wydał rzymski prokurator Nino Fico, zarzucając popełnienie oszustw finansowych na szkodę państwa i nielegalny wywóz waluty za granicę. Główny zarzut dotyczy faktu, że osobistości te zawierały umowy ze śpiewakami i artystami zagranicznymi i kontraktowały ich na występy we Włoszech korzystając z pośrednictwa agencji teatralnych formalnie zakazanych prawem jeszcze przed 11 laty i wpłacając jakoby tym agencjom kaucje i łapówki. Zgodnie z przepisami, pośrednictwem takim miał się zajmować wyłącznie specjalny urząd państwowy. Rzecz jednak w tym, że taki urząd nigdy nie został utworzony i włoskie opery, poza wspomnianymi agencjami, nie miały praktycznie innych możliwości kontaktowania się z artystami z zagranicy.

Gazety przypominają, że dyrekcja Opery rzymskiej znalazła się w rękach komunistów, którzy natychmiast podjęli trudne dzieło uzdrowienia tej zaniedbanej przez wiele lat placówki. Zwraca się także uwagę na fakt, że rzymski prokurator wydał nakazy aresztowania na podstawie doniesień, złożonych przez działaczy ugrupowań prawicowych.

W mieście i na stanowiskach pracy

Dokucza upał

WCZORAJ o godzinie 13 wybraliśmy się na główny ciąg szczeciński — odwiedziliśmy placówki gastronomiczne przy al. Jedności Narodowej i al. Wyzwolenia (do Buczka). W restauracji „Atlantycka" wybór napojów chłodzących nie budził zastrzeżeń. Były wody mineralne, pepsi, soki cytrusowe, piwo. Podobnie dobrze zaopatrzony był ogródek przed „Kaskadą" i obok restauracji „Europa". Ponadto na ulicach ustawionych jest tu 11 saturatorów z wodą sodową. Kierownik baru „Extra" nie był już tak zadowolony z zaopatrzenia swojej placówki w napoje chłodzące.

— PEPSI nie oglądamy już od 10 dni. Na każdym słupie wisi napis „Pijcie Pepsi", a ja nie mam czym handlować. Browar nie ma dostatecznych środków transportowych...

Postanowiliśmy więc policzyć, ile chłodzących napojów jednorazowo trafić może na szczeciński rynek. I tak: Szczecińskie Zakłady Piwowarskie wytwarzają w ciągu doby od 650 do 800 hektolitrów piwa i 269 tysięcy butelek pepsi. Wytwórnia wód gazowanych „Społem" WSS przy ul. Firlika produkuje dziennie 20 tys. butelek wody, a druga „społemowska" wytwórnia w Dąbiu wysyła do miasta 80 tys. butelek wody dziennie. Około 15 tys. litrów oranżady i wody sodowej produkują aktualnie wytwórnie prywatne. Do tego dochodzą niezbyt duże ilości wód mineralnych, soków importowanych i owocowych, a także woda sodowa z kilkudziesięciu saturatorów ulicznych. Jest to więc poręja niewiele większa niż

(Dokończenie na str. 2)

Święto milusińskich

ŚMIEJĄ IM SIĘ PYSIE...

(Fot. CAF-Rybak)

Carter wzywa do dalszej eskalacji potencjału NATO

W DRUGIM DNIU obradującej w Waszyngtonie sesji rady NATO, wystąpił prezydent USA, Jimmy Carter. Jego przemówienie zawierało wezwania do dalszej eskalacji militarnego potencjału krajów członkowskich NATO, do modernizacji sił zbrojnych tego bloku. Carter szermował przy tym mitem o „radzieckim zagrożeniu".

Dziś otwarcie MUNDIAL'78

Kto strzeli pierwszą bramkę?

PIŁKARZE Polski i RFN zainaugurują finały XI Mistrzostw Świata w Argentynie. Jaki padnie wynik — sprawa ta interesuje nie tylko sympatyków futbolu w obu krajach. Interesujące jest też, kto strzeli pierwszą bramkę. Rzecz idzie nie tylko o nagrodę dla pierwszego strzelca „Mundialu-78". Okazuje się bowiem, że w „meczu otwarcia" nie tak łatwo o bramkę. W 1966 r. w spotkaniu Anglii i Urugwaju wynik był bezbramkowy, tak samo było w 1970 r. w meczu ZSRR — Meksyk oraz cztery lata później w spotkaniu Brazylia — Jugosławia. A może któryś z polskich piłkarzy przełamie tę tradycję?

W historii kontaktów obu krajów piłkarze Polski i RFN w Buenos Aires rozegrają ósme spotkanie. Bilans dotychczasowych meczów jest korzystny dla rywali. Zespół RFN wygrał trzy mecze, dwa zremisował. Po stronie zwycięstw drużyny polskiej figuruje cyfra 2, ale ilustruje ona wygrane naszych piłkarzy z olimpijskim zespołem RFN. Ostatni mecz tych drużyn rozegrany podczas poprzednich mistrzostw świata, zakończył się we Frankfurcie nad Menem zwycięstwem RFN 1:0. Jak będzie w Buenos Aires?

O „Mundial-78" piszemy także na str. 4 i 10.

„Mundial-78" Zakłady Usługowe Napraw Sprzętu Radiowo-Telewizyjnego WPHW

na terenie m. Szczecina i województwa czynne w wydłużonym czasie pracy od godz. 11 do 20. 2055-K

Egz. obow. Reg. 20 / 78

W mieście i na stanowiskach pracy

Dokucza upał

Zaopatrzenie w napoje nie wszędzie dobre

(Dokończenie ze str. 1)

w roku ubiegłym. Jednak na szczecińskim rynku wystąpiły w br. znaczne perturbacje. Po prostu są napoje (pepsi i piwo), a nie można ich wyekspedować od producenta do sklepu lub restauracji. Zabrakło... transportu. Bolączką tą dotknięty został szczególnie szczeciński browar.

Ponadto zmniejszyła się ilość koncentratów cytrusowych potrzebnych do produkcji soków gazowanych. Jest to sprawa limitów importowych. „Społemowskie" wytwórnie uskarżają się także na stałe braki pracowników, nie pozwalające na uruchomienie w obu wytwórniach drugich i trzecich zmian.

Ponadto trzeba pamiętać, iż od dokonanego przez nas „bilansu napojowego" należy odjąć pewną ilość piwa i pepsi „eksportowaną" przez browar do sąsiadujących z nami województw. (macz)

* * *

TRWAJĄCE upały dają się we znaki załogom szczecińskich zakładów pracy. Tym bardziej ważną sprawą są regularne dostawy na stanowiska robocze napojów chłodzących. Z naszej błyskawicznej sondy wynika, że nie jest źle, zwłaszcza w zakładach zwartych. O tych sprawach pomyślano wcześniej i dostawy napojów różnych rodzajów nie są praktycznie problemem. Oto co oświadczyli nam rozmówcy:

Elżbieta Dziemianowicz — Huta „Szczecin":

— Nie mam trudności w zaspokojeniu pragnienia naszych pracowników. Własna rozlewnia produkuje oranżadę na stanowiska gorące w ilości 14 tys. butelek miesięcznie i wody sodowej 4 tys. butelek. Wody mineralnej „Perla" mamy miesięczny zapas. Ponadto dostarczamy herbatę miętową i kawę. Każdy z pracowników otrzymuje też litr mleka. Praktycznie napoje wydawane są bez ograniczeń.

Barbara Tarnawska — SPBO-2:

— Nie mamy możliwości zakupu napojów w handlu uspołecznionym. To komplikuje sytuację. Na budowy w Zdrojach, Podjuchach, Osiedlu Słonecznym i w Gryfinie prywatny dostawca z Podjuch dostarcza wodę sodową i mineralną. Gryfino ma też zapewnioną maślankę. Natomiast na budowy w Szczecinie od dziś rozpoczyna się dostawa maślanki i od dziś także rusza nasza wytwórnia wody gazowanej. Wcześniej nie mogliśmy jej uruchomić ze względu na brak dwutlenku węgla. Na 10 dni potrzeba nam 5 butli. Mamy też kłopoty z sokami. Niemniej jednak na budowy dostarczamy sorbowit, kawę i herbatę z mięty.

Teodor Michałowski — Szczecińska Stocznia Remontowa:

— Dwa razy dziennie rozwozimy kawę i mięte. Na stanowiska gorące: odlewnicze i spawalnicze dostarczamy też mleko. We wszystkich wydziałach są saturatory na wodę ozonowaną. W roku ubiegłym zakupiliśmy 12 tych urządzeń, brakuje nam jeszcze dwóch. Niestety bywa, że saturatory się psują. Na niektóre stanowiska (gorące i tabor pływający) dostarczamy wodę mineralną, którą kupujemy zawsze zimą, bo latem są kłopoty. Nasz zapas starczy do końca roku. Jakichś zasadniczych kłopotów w dostawach napojów na stanowiska robocze właściwie nie mamy.

Zdzisław Żejmo — Stocznia „Warskiego":

— Mamy na wydziałach 51 saturatorów. Codziennie nasza wytwórnia produkuje 15 tys. butelek wody mineralizowanej. Do dyspozycji załogi stawiamy także 2 tys. litrów herbaty z mięty, 2 tys. butelek wody mineralnej z Połczyna i Świnoujścia, a także pewne ilości sorbowitu, jeżeli ktoś lubi wodę sodową z sokiem. W 23 bufetach można również nabywać oranżadę i „Pepsi-Colę". Uważam, że zaopatrzenie w napoje jest dostateczne.

Z NASZEGO rekonesansu wynika, że w dużych zakładach pracy sprawę napojów rozwiązano. Gorzej natomiast jest w zakładach mniejszych i w budownictwie, zwłaszcza tam gdzie nie dysponuje się własnymi wytwórniami wody sodowej i mineralizowanej lub nie można na stałe zainstalować saturatora. Tu pracownicy skazani są na kawę i herbatę miętową. Nie wszyscy bowiem, tak jak to czyni Szczecińska Stocznia Remontowa, zakupu wody mineralnej dokonują już... zimą. (wit)

WODA CIEPŁA — MOŻNA SIĘ KĄPAĆ

JAK PODAJE Józef P. Girjatowicz z Biura Prognoz IMGW w Szczecinie, utrzymujące się wysokie średnie dobowe temperatury powietrza w trzeciej dekadzie maja przy maksymalnych temperaturach powietrza w ostatnich dniach dochodzących od 26 do 28°C spowodowały, że nastąpił wyraźny wzrost temperatury wody na naszym Wybrzeżu. Zalew Szczeciński i ujściowy odcinek Odry mają powyżej 20°C.

DLA przykładu można podać, że w dniu 31 maja temperatura wody w Zalewie Szczecińskim, w Odrze przy Moście Długim w Szczecinie, w Podjuchach i w Gryfinie wynosiła odpowiednio 21,4, 20,6, 20,4 i 20,8 st. C. Należy tu zaznaczyć, że jeszcze w połowie maja temperatura wody w Zalewie Szczecińskim wynosiła około 11 st. C, a w Odrze przy Moście Długim w Szczecinie 12 st. C.

W tej też dekadzie maja, a dokładnie 12 zaobserwowano najniższą temperaturę powietrza wynoszącą —4 st. C.

Nieco niższe temperatury wody występują na otwartym wybrzeżu Bałtyku. Dla porównania można podać, że wczoraj na stacjach w Świnoujściu, Międzyzdrojach, Kołobrzegu, Ustce, Helu i Gdyni temperatury wody wynosiły odpowiednio 17,8, 15,0, 11,8, 10,0, 11,0 i 14,4 st. C.

W PORÓWNANIU z ubiegłymi latami należy stwierdzić, że obecnie temperatura wody jest stosunkowo wysoka. Dla przykładu można podać, że 31 maja 1977 r. temperatura wody dla Odry przy Moście Długim w Szczecinie, Zalewu Szczecińskiego i Świnoujścia wynosiła odpowiednio 16,9, 16,0 i 15,3 st. C, a w roku 1976 tego dnia wynosiła odpowiednio 15,4, 14,5 i 13,0 st. C.

Utrzymujące się nadal wysokie temperatury powietrza przynajmniej jeszcze przez kilka dni spowodują dalszy intensywny wzrost temperatury wody na naszym Wybrzeżu.

Henryk Jabłoński spotkał się z zasłużonymi społecznymi wychowawcami

WARSZAWA PAP. Zgodnie z tradycją przewodniczący Rady Państwa — Henryk Jabłoński spotkał się w przededniu Międzynarodowego Dnia Dziecka z grupą zasłużonych społecznych wychowawców dzieci i młodzieży reprezentujących wielotysięczną rzeszę tych, którzy na co dzień prowadzą jakże ofiarnie cenną działalność wychowawczą i organizatorską wśród najmłodszych obywateli naszego kraju.

Sesja wyjazdowa Wojewódzkiego Zespołu Poselskiego

WOJEWÓDZKI Zespół Poselski odbył przedwczoraj swe kolejne posiedzenie na sesji wyjazdowej w Goleniowskich Fabrykach Mebli. W pracach zespołu uczestniczył wicewojewoda szczeciński Andrzej Głowacki.

Posłowie wraz z wicewojewodą zwiedzili zakład, zaznajomili się z tokiem produkcji mebli oraz warunkami pracy załogi.

Z kolei posłowie wraz z wicewojewodą szczecińskim wzięli udział w spotkaniu z wyborcami.

Konkurs fotograficzny „Spotkanie z morzem — 1978"

KRAJOWY Komitet „Dni Morza" oraz Bydgoski Klub Marynistów Ligi Obrony Kraju ogłaszają Ogólnopolski Konkurs Fotograficzny pn. „Spotkanie z morzem — 1978". Jego celem jest ukazanie w fotografii artystycznej piękna polskiego Wybrzeża, życia i pracy ludzi morza, osiągnięć i przemian w gospodarce morskiej.

Konkurs dostępny jest dla wszystkich fotografujących — zrzeszonych i nie zrzeszonych. Technika dowolna, formaty od 30×40 do 50×60. Każdy autor może nadesłać do 10 prac (nie mogą być oprawione lub naklejone). Jury konkursu dysponuje czterema nagrodami: od 2 000 do 500 zł. Fotogramy nagrodzone przechodzą na własność organizatorów.

Fotogramy w sztywnych, płaskich opakowaniach nadsyłać należy pod adresem: Zarząd Wojewódzki Ligi Obrony Kraju, ul. Toruńska 30, 85-023 Bydgoszcz, z dopiskiem „Spotkanie z morzem — 1978" — w terminie do dnia 15 czerwca 1978. Zwrot prac nie nagrodzonych i nie zakupionych — do 31.XII. br.

Remont Kanału Augustowskiego

SUWAŁKI PAP. Trwają prace remontowe na powstałym w ub. stuleciu Kanale Augustowskim. Remont jest pierwszym tego rodzaju przedsięwzięciem w ciągu półtorawiecznej historii kanału.

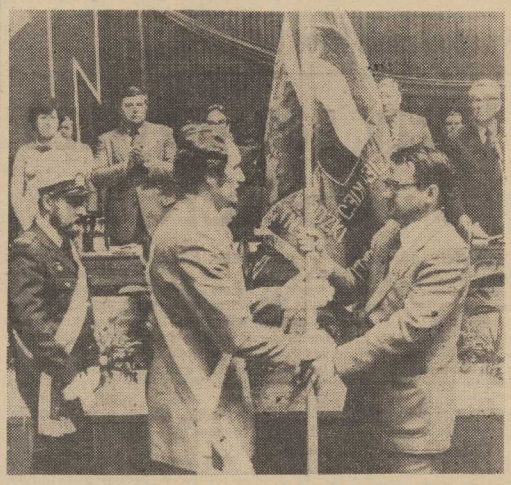

Łączy nas przyjaźń i współpraca

(Dokończenie ze str. 1)

Odznaką „Gryfa Pomorskiego" wyróżniono też sekretarza Konsulatu Generalnego ZSRR Borysa Szardakowa. 11 osób otrzymało również Złote Honorowe Odznaki TPPR. Wręczono je: Teresie Adamiak, Józefowi Borsukowi, Aleksandrowi Godlewskiemu, Ziemowitowi Kujawskiemu, Aleksandrowi Mustejkisowi, Jerzemu Orłowskiemu, Lechowi Pałaszowi, Józefowi Romanowi, Dymitrijowi Szostakowowi, Maciejowi Tarchalskiemu i Janinie Węgier.

Następnie głos zabrał I sekretarz KW PZPR Janusz Brych. Stwierdził on m. in.: **„Idea współpracy ze Związkiem Radzieckim stała się powszechna i zrozumiała dla wszystkich. 33 lata temu, aktem o historycznej doniosłości stało się podpisanie polsko-radzieckiego Układu o Przyjaźni, Pomocy Wzajemnej i Współpracy. Układ ten torował nam drogę do odzyskania starych piastowskich ziem, był i jest gwarancją naszego bezpieczeństwa".**

MÓWCA w dalszym ciągu swego wystąpienia omówił rozwój stosunków polsko-radzieckich. Na zakończenie J. Brych powiedział: „W ostatnim okresie znacznie zostały rozszerzone kontakty między KPZR i PZPR. W tym względzie niemały dorobek posiada i nasze województwo współpracujące z radziecką Łotwą. Pod patronatem waszego towarzystwa we współpracy tej biorą udział zakłady pracy, instytucje i organizacje. Jest to jedna z najlepszych dróg do lepszego poznania się, do nawiązania nowych serdecznych, przyjacielskich kontaktów".

Z kolei referat wprowadzający do dyskusji wygłosił przewodniczący ZW TPPR R. Rafajłowicz.

Mówca omówił dorobek i osiągnięcia szczecińskiej organizacji TPPR w ciągu minionych 4 lat i nakreślił najważniejsze zadania na nową kadencję. Na zakończenie stwierdził, że problemom współpracy z ZSRR nadawać się będzie najwyższą rangę.

PODCZAS dyskusji głos zabrał minister pełnomocny, konsul generalny ZSRR w Szczecinie, Wasilij I. Owczarow. Delegaci dokonali wyboru Plenum ZW TPPR i Komisji Rewizyjnej a także delegatów na Krajowy Zjazd TPPR. Podczas swego pierwszego posiedzenia członkowie plenum wyłonili nowe władze. Przewodniczącym ZW wybrano ponownie sekretarza KW PZPR w Szczecinie Ryszarda Rafajłowicza a funkcję sekretarza ZW TPPR powierzono Józefowi Kozarowi. (t)

1500 rejsów m/f „Mikołaj Kopernik"

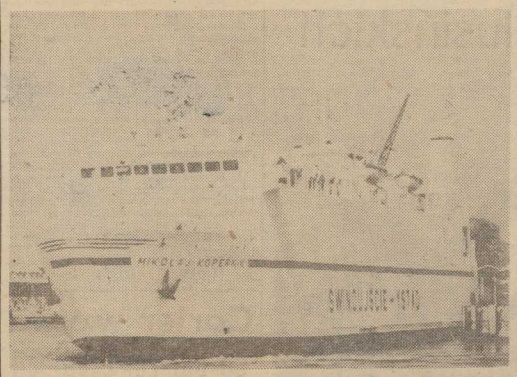

NA PROMIE kolejowo-samochodowym „Mikołaj Kopernik" odbyła się uroczystość związana z jubileuszowym 1500 rejsem tej jednostki na trasie Świnoujście—Ystad. M/f „Mikołaj Kopernik" pływa do Ystad już 4 lata, a współpraca PLO i PKP wyraża się przewozem 64 tys. wagonów kolejowych i 15 tys. samochodów ciężarowych, przy przebytej drodze 290 tys. mil morskich.

Z okazji jubileuszowego rejsu dyrektor Zakładu Linii Europejskich i Żeglugi Promowej Jerzy Rosicki wręczył dowódcy jednostki kpt. ż.w. Tadeuszowi Bałutowi list gratulacyjny dyrektora naczelnego PLO. (wit)

NA ZDJĘCIU m/f „Mikołaj Kopernik" w porcie w Ystad.

Fot.: Jerzy Łysakowski

Zmarła Maja Berezowska

WARSZAWA PAP. W Warszawie w wieku 80 lat zmarła wczoraj znana malarka i rysowniczka Maja Berezowska, autorka ilustracji do dzieł klasyki polskiej i obcej, rysunków satyrycznych, portretów znanych ludzi i kwiatów. Międzynarodowy rozgłos przyniosły jej przed wojną ilustrację do „Dekamerona".

Prace Berezowskiej można znaleźć w wielu zbiorach muzealnych kraju, a także w Paryżu, Sztokholmie, Londynie, Kopenhadze. Była laureatką licznych nagród krajowych i międzynarodowych.

Wodowanie w Stoczni „Warskiego"

Seweryna Szmaglewska matką chrzestną m/s „Adam Mickiewicz"

WCZORAJ w Stoczni Szczecińskiej im. Adolfa Warskiego zwodowano drugi statek z serii semikontenerowców o nośności 16 500 DWT, budowanej na zlecenie Polskich Linii Oceanicznych. Statek otrzymał nazwę „Adam Mickiewicz", a nadała mu ją znana pisarka i działaczka społeczna Seweryna Szmaglewska.

Jednostką dowodzić będzie kpt. ż.w. Aleksander Macek, obecnie nadzorujący budowę z ramienia armatora. Głównym projektantem semikontenerowców, które będą największymi i najszybszymi statkami we flocie gdyńskiego armatora, jest mgr inż. Jan Gajda ze stoczniowego biura projektowo-konstrukcyjnego. Załoga stoczni rozpoczęła już budowę 4 miliona ton nośności — w historii zakładu jest to 223 wodowany statek. Z tej liczby ponad 200 wyeksportowano do 17 krajów. (wit)

Пролетарии от всички страни, съединявайте се!

НОВО ЛУДОГОРИЕ

30 LAT temu, w maju 1948 roku, podpisany został Układ o Przyjaźni, Współpracy i Pomocy Wzajemnej między Polską Rzecząpospolitą Ludową a Ludową Republiką Bułgarii. Jest to dokument dużej wagi dla obu naszych narodów. Zapoczątkował bowiem okres przyjacielskiej współpracy gospodarczej, kulturalnej i społecznej. I choć oba kraje dzielą setki kilometrów, kontakty stają się coraz bardziej owocne, żywe i serdeczne.

Nasi bułgarscy przyjaciele, dziennikarze z dziennika „Nowo Ludogorie" — organu Komitetu Okręgowego Bułgarskiej Partii Komunistycznej — przysłali nam szereg artykułów informujących szczecińskich Czytelników o życiu i gospodarce tego pięknego regionu. 30 rocznica podpisania Układu o Przyjaźni, Współpracy i Pomocy Wzajemnej między oboma naszymi narodami jest najlepszą okazją do ich opublikowania.

Nowy stary Razgrad

ŁUDOGORIE to stary, górzysty rejon w północno-wschodniej części Bułgarii. Jego stolicą jest Razgrad, oddalony o 60 km od Mostu Przyjaźni na Dunaju i miejscowości granicznej Russe oraz o 120 km od Warny — słynnego wczasowiska nad Morzem Czarnym. Miasto leży na Nizinie Białolomskiej wzdłuż międzynarodowej drogi E-14, biegnącej od Bałtyku do Morza Czarnego.

Trzeba dodać, że Łudogorie leży w dolinie rzeki Biały Łom. Nie jest to największe w Bułgarii województwo. Można je zaliczyć raczej do średnich, gdyż zajmuje 2643 km kw. Mieszka tu 210 tys. osób.

Razgrad ma bardzo dawną historię. Jeszcze dziś można tu odkryć resztki osad ludności trackiej. W połowie I wieku naszej ery przybywają w te okolice Rzymianie i zakładają kolonię pod nazwą Abritus. Znajduje się ona mniej więcej o kilometr na wschód od dzisiejszego Razgradu. Pierwszą wzmiankę o niej odnotowano w kronikach w roku 251 w związku z częstymi bitwami pomiędzy Grekami a Rzymianami, jakie toczyły się w pobliżu.

O dawnej świetności rzymskiej kolonii przypominają zachowane do dziś szczątki rzymskich budowli. Należy do nich m. in. część ściany warownej, która miała 35 wież. Zbudowano ją z precyzyjnie dopasowanych do siebie kamiennych bloków. Trzy bramy umożliwiały komunikację z resztą kraju.

Zachowały się także resztki placu miejskiego, wokół którego mieściły się gmachy publiczne. Nie opodal forum znajdowała się budowla o 25 salach, przeznaczonych na obchody szczególnych uroczystości. Ściany tych pomieszczeń ozdobione były barwnymi freskami. Południową dzielnicę handlową Abritus stanowiło 6 sklepów z wejściem krytym chodnikiem i 15 marmurowych kolumn. W centrum natomiast znajdował się odsłonięty dziedziniec, wokół którego stały 22 marmurowe kolumny w stylu jońskim.

W VI wieku naszej ery miasto zostało doszczętnie ograbione i spalone przez Awarów. Ogień zniszczył drewniane konstrukcje masywnych budynków i twierdzę. Miasto opustoszało, a jego nazwa uległa zapomnieniu. Po kilku dziesięcioleciach na zgliszczach starożytnego grodu powstała bułgarska osada, która przetrwała do końca X wieku.

Współczesny Razgrad jest sporym, nowoczesnym miastem, liczącym prawie 60 tysięcy mieszkańców. Swój bujny rozkwit zawdzięcza przede wszystkim rolnictwu, które znakomicie rozwinęło się na żyznych, naddunajskich glebach. Tutejsze spółdzielnie produkcyjne oraz państwowe gospodarstwa rolne osiągają doskonałe wyniki zarówno w produkcji roślinnej jak i zwierzęcej.

Od niedawna coraz większą rolę w gospodarce okręgu odgrywa przemysł. W tutejszych fabrykach i przedsiębiorstwach pracuje około 51 proc. ogółu zatrudnionych. Ponad połowę dochodów regionu dostarczają także zakłady przemysłowe.

Razgrad słynie przede wszystkim z porcelany i szkła. Tu bowiem mieści się bułgarskie centrum tej gałęzi gospodarki narodowej. Dużym uznaniem cieszy się także wytwarzana w Razgradzie ceramika. Obecnie powstaje tu wielka fabryka kafelków do łazienek, kuchni itp. Linie produkcyjne, które wytwarzać będą miliardy sztuk tej wykładziny ściennej, zakupiono we Włoszech. Warto jeszcze dodać, że w rejonie Łudogoria znajduje się duży kombinat farmaceutyczny, który wytwarza antybiotyki. Jest to największy zakład tego typu na Półwyspie Bałkańskim.

Razgrad — jak już wspomnieliśmy — leży przy trasie E-14, która początek swój bierze na wybrzeżu bałtyckim, a kończy się nad Morzem Czarnym. Każdy więc szczecinianin, który latem wybiera się na bułgarską Riwierę i przekracza granicę rumuńsko-bułgarską w Russe, przejechać musi przez stolicę Łudogoria. Zachęcamy do zrobienia tu krótkiej przerwy w podróży i zwiedzenia Muzeum Abritus. Latem (od 1 kwietnia do 1 września) czynne jest ono w poniedziałki, wtorki i środy od godz. 9 do 12 i od 15 do 19, w czwartki od godz. 10 do 12 i 15 do 19, w soboty od 13 do 19, a w niedziele od 8 do 12 i od 13 do 19. Zmotoryzowanym turystom noclegi oferuje motel we wsi Chlebarowo, położony o 25 km od Razgradu w kierunku na Russe.

OD DWÓCH wieków symbolem miasta jest wieża zegarowa wznosząca się w centrum Razgradu.

Ciekawostki ze sportu

DRUGI „ZŁOTY PAS" DLA RAZGRADU

W 17 Międzynarodowym Turnieju Zapaśniczym w Bułgarii im. Dana Kołowa brało udział 131 zawodników z 13 krajów. Wielki sukces odniósł na nim razgradczanin, potomek słynnej w Łudogoriu rodziny, z której wywodzi się zasłużony mistrz sportu w tej dyscyplinie Łutwi Achmedow. Jego syn, zawodnik Szakri Łutwijew, jest drugim razgradczaninem, który zdobył to wielce cenione wśród zapaśników całego świata trofeum. Tak więc „złoty pas" — jedna z najwyższych nagród dla zapaśników w stylu wolnym — już po raz drugi zawędrował do Razgradu.

SUKCES DIANY PETKOWEJ

Pod koniec kwietnia odbyły się w Skopje (Jugosławia) mistrzostwa krajów bałkańskich w strzelaniu sportowym. W młodzieżowej reprezentacji Bułgarii startowała mistrzyni sportu Diana Petkowa z Razgradu. W konkurencji karabinu małokalibrowego Diana Petkowa wraz z Peterem Zaprjanowem i Ewgenim Markowem (CSKA „Septenwrijsko Zname") zdobyli złoty medal i tytuł drużynowych mistrzów Bałkanów. Indywidualnie Diana Petkowa zajęła trzecie miejsce i zdobyła brązowy medal.

WSZYSTKIE TEKSTY TŁUMACZYŁ I. FEDORCZUK
Zdjęcia: RUMEN KRAJEW

Młodzież wierna swym obietnicom

KRAJOWA konferencja Bułgarskiej Partii Komunistycznej była świętem komunistów, komsomolców i całego narodu bułgarskiego. Poprzedzające ją dni nasycone były cennymi inicjatywami produkcyjnymi i sukcesami w pracy.

Podstawową formą działania młodzieży stało się ogólnonarodowe współzawodnictwo pracy prowadzone pod hasłem: „100 szturmowych komsomolskich dni — narodowej konferencji partyjnej". Hasło to zostało rzucone początkowo przez 10 najlepszych brygad młodzieżowych.

Komsomolcy z okręgu razgradzkiego bardzo aktywnie uczestniczyli we wszystkich formach socjalistycznego współzawodnictwa, prowadząc uporczywą walkę o wykonanie trudnych, bardzo napiętych zadań produkcyjnych. Młodzieżowe brygady „Swilen Rusew" i „Wasil Tinczew" z Isperichu, „Pandurow" z fabryki maszyn „Przyjaźń" i z zakładu „Chan Kubrat" wykonały przed terminem zadania pierwszych 4 miesięcy tegorocznego planu gospodarczego.

Duże sukcesy w realizacji swych inicjatyw osiągnęła również młodzież pracująca na wsi. Bardzo dobrze i szybko naprawiła maszyny rolnicze i sprzęt techniczny brygada im. Luisa Alberta Corvalana w Jasienowcu. Podobne osiągnięcia zanotowały na swym koncie również brygady im. XI Zjazdu BPK w Sewarze i komsomolcy z kombinatu rolno-spożywczego w Senowie. Młodzież zajmowała się uprawą najbardziej pracochłonnych kultur rolnych. I tak komsomolcy z gminy Djanowo przed terminem ukończyli siew buraków, a inna brygada przygotowała 880 arów rozsady pomidorów i papryki.

Dobrą pracą organizatorską wykazały się ponadto komitety Dymitrowskiego Komsomołu w Władnirowicach, Ostrowie i Gorocwiecie. Do tego współzawodnictwa włączyły się także drużyny i oddziały pionierskie.

W poczuciu dobrze spełnionego obowiązku i dumy z wykonanych zobowiązań produkcyjnych śledziła młodzież okręgu Łudogorie obrady konferencji Bułgarskiej Partii Komunistycznej. Dziś z wielką uwagą studiuje dokumenty z tych niezwykle ważnych obrad oraz uchwałę podjętą przez najwyższe forum bułgarskich komunistów. Posłużą one do nowych działań, do wyszukiwania rezerw, by w pełni wykonać postanowienia konferencji.

DUŻYM uznaniem wśród mieszkańców cieszy się reprezentacyjny Zespół Pieśni i Tańca Ludowego w Razgradzie, którego kierownikiem artystycznym jest Aleksander Christow. Ludowi artyści zdobywali już wiele nagród w konkursach krajowych i zagranicznych.

Od dziś — świat w rytmie piłkarskiego tanga

Kto zdobędzie Puchar FIFA?

Argentina '78

Argentyna, 1 czerwca 1978 roku, godzina 14 czasu miejscowego — uroczyste otwarcie Piłkarskich Mistrzostw Świata. W sześćdziesiąt minut później naprzeciwko siebie staną jedenastki Republiki Federalnej Niemiec i Polski. Piłka znajdzie się w grze...

Ta największa po Igrzyskach Olimpijskich impreza trwać będzie aż do 25 czerwca, kiedy to na tym samym stadionie RIVER PLATE w Buenos Aires gdzie dziś odbędzie się inauguracja, wyłoniony zostanie **nowy mistrz świata.** Kto nim zostanie? Jakie sensacyjne wydarzenia sportowe poprzedzą intronizację? Czy sprawdzą się przewidywania ekspertów dotyczące faworytów w grupach eliminacyjnych? Który z zawodników obwołany zostanie nowym królem futbolu?

Te pytania to tylko znikoma część tych jakie zadają sobie sympatycy piłki nożnej. Począwszy od dziś będziemy stopniowo otrzymywali na nie odpowiedzi. Zanim jednak padną, postarajmy się dokonać przeglądu najistotniejszych problemów związanych z Mundialem.

Czy Polska awansuje z grupy? Stawianie takiego pytania może wydać się nietaktem, gdyż dla wielu osób sprawa wydaje się być z góry przesądzona. Zakładając bowiem ewentualną porażkę z RFN, powszechnie liczy się na zwycięstwa nad Meksykiem i Tunezją. Tym czasem sytuacja w grupie może ułożyć się tak, iż nawet wygranie dwóch spotkań nie zapewni awansu (patrz tabelki poniżej). Piszemy o tym aby uzmysłowić zbyt zapalczywym kibicom, że wiele niespodzianek wydarzyć się może już w tej fazie Mundialu.

1.	RFN	4:2 pkt.
2.	Meksyk	4:2
3.	Polska	4:2
4.	Tunezja	0:6

Taki układ będzie miała tabela w przypadku gdy Meksyk uzyska lepszy od nas rezultat bramkowy.

OTO numery, z jakimi polscy piłkarze grać będą w Argentynie: 1 — Tomaszewski, 2 — Mazur, 3 — Maculewicz, 4 — Szymanowski, 5 — Nawałka, 6 — Gorgoń, 7 — Iwan, 8 — Kasperczak, 9 — Zmuda, 10 — Rudy, 11 — Masztaler, 12 — Deyna, 13 — Kupcewicz, 14 — Justek, 15 — Kusto, 16 — Lato, 17 — Szarmach, 18 Boniek, 19 — Lubański, 20 — Wójcicki, 21 — Kukla, 22 — Kostrzewa.

Awansowanie z grupy bez odniesienia zwycięstwa, też może mieć miejsce! Będzie to sytuacja w której obok zdecydowanego lidera (zdobywa wszystkie 6 pkt.,) pozostałe trzy zespoły wywalczą tylko po 2 pkt. każdy i wówczas znów o kolejności zadecydują bramki.

W jakiej formie są Polacy? Jacek Gmoch przed odlotem do Argentyny zapowiedział sukces w meczu z RFN. Czy był to tylko tzw. chwyt psychologiczny, czy też rzeczywiście trener jest pewny swego? I znów przypominamy: jeszcze nigdy do tej pory nie pokonaliśmy drużyny zachodnioniemieckiej. Gdyby dziś w Buenos Aires Polacy wygrali z RFN, sytuacja stałaby się oczywiście niezwykle dla nas korzystna i należy sądzić że właśnie z tego względu Gmoch zdecydował aby „nie odpuścić" tego pojedynku (były takie sugestie: nie walczyć na całego, gdyż ewentualna porażka połączona ze znaczną utratą sił fizycznych i psychicznych mogłaby nas drogo kosztować i narazić na straty w dalszych meczach).

Jakie będą argentyńskie MŚ? Wszyscy obserwatorzy zgodnie twierdzą, że będą to **mistrzostwa niespodzianek.** Należy spodziewać się ich już w walkach o wyjście z grup, przy czym wiele wskazuje na to że takie zespoły jak Austria, Szwecja czy Francja mogą odegrać rolę tzw. „czarnego konia". Nikt z uczestników nie zamierza także lekceważyć zespołów skazanych na pożarcie, gdyż i z ich strony należy oczekiwać niespodziewanych zrywów, które nie przysporzą im zapewne bezpośrednio sukcesów, lecz mogą pomieszać szyki faworytom...

Ameryka Płd. czy Europa? W wielkim „meczu" Ameryka Południowa — Europa **więcej szans daje się południowcom.** Przemawiają za tym zarówno takie fakty jak gra na własnym terenie oraz wyraźne postępy jakie poczyniły ostatnio zespoły tej strefy. Szczególnie wiele mogą zdziałać Brazylijczycy, którzy podczas swego ostatniego tournee po Europie pokazali futbol, w którym łączą dziś swoją słynną żonglerkę i elegancję w grze z europejską twardością (przejawy brutalnych niemal zagrań Brazylijczyków podczas ich spotkań w Europie odczytano jako przestrogę: „Uważajcie, my też tak potrafimy!").

Niewątpliwie poważną rolę odegrać zechce w mistrzostwach drużyna gospodarzy, mająca nie tylko świetnych zawodników ale także i wsparcie tysięcy fanatycznych kibiców.

Komu berło króla futbolu? Tron opuszczony przez Pelego, oraz jego dwóch następców — Cruyffa i Beckenbauera stoi pusty, ale nie ulega wątpliwości że vox populi (oraz mass media) obwoła po tych mistrzostwach **nowego władcę.** Dziś trudno przewidywać kto nim zostanie, gdyż najprawdopodobniej będzie to któryś z graczy mistrzowskiego zespołu.

Kto zdobędzie Puchar FIFA? A więc doszliśmy do pytania, które musiało paść. Nie wdając się w zbyt zawiłe rozważania powiedzmy tylko tyle — faworytami są: **Brazylia, Argentyna, RFN i Holandia.** Te zespoły wymienia się najczęściej. Oczywiście my, Polacy bardzo byśmy chcieli aby w Argentynie nasz zespół powtórzył sukces z Monachium, awansując do „wielkiej czwórki" ścisłego finału. Na razie wszystko jest jeszcze jedną wielką niewiadomą i wszystko jest możliwe. Ale już za kilka godzin — początek walki. W pierwszej parze argentyńskiego tanga piłkarskiego — zespoły Polski i RFN!

PRZYPOMINAMY finalistów Mundial-78. GRUPA I — 1. Argentyna, 2. Węgry, 3. Francja, 4. Włochy; GRUPA II: — 5. Polska, 6. RFN, 7. Tunezja, 8. Meksyk; GRUPA III: 9. Austria, 10. Hiszpania, 11. Szwecja, 12. Brazylia; GRUPA IV: 13. Holandia, 14. Iran, 15. Peru, 16. Szkocja.

Optymizm „Mundzia"

ANDRZEJ ROSIEWICZ postanowił zostać maskotką Mundialu. Nasz „Mundio" jest — jak widać — w znakomitym nastroju. Czy przyniesie biało-czerwonym szczęście ten gauchito znad Wisły — przekonamy się już dziś wieczorem.

Strategia i taktyka...

PRZYGOTOWANIA do międzypaństwowych spotkań, mistrzostw, meczów pucharowych to dziś już cała wielka strategia. „Banki informacji", piłkarski wywiad, komórki analiz... Kto dokładniej rozpracuje rywali, tym większe ma szanse w bezpośrednim pojedynku na boisku. Ten „komputerowy futbol" datuje się od niedawna — przecież o „banku informacji" dowiedzieliśmy się dopiero przed mistrzostwami 1974 roku — ale dziś nie można wyobrazić sobie odnoszenia sukcesów wyłącznie w oparciu o trenerski „nos" i i strzępy informacji o przeciwniku. Na pocieszenie (?) możemy powiedzieć sobie, iż nadal jednak olbrzymią rolę odgrywa w piłce nożnej przypadek. Potwierdzają to fachowcy, potwierdzają obserwacje kibiców...

PONIŻEJ: tak wyglądało ustawienie polskiego zespołu w meczu z Brazylią podczas ostatnich MŚ.

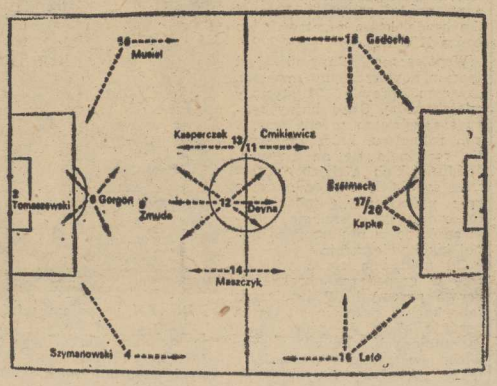

MUNDIAL'78

KAPELA wojskowa w historycznych uniformach zainauguruje XI Piłkarskie Mistrzostwa Świata w Piłce Nożnej. Ona też odegra hymny narodowe przed meczem Polska — RFN. 86 tys. widzów obejrzy efektowną ceremonię otwarcia, która poprzedzi pojedynek piłkarzy Polski i RFN. 2000 dziewcząt i chłopców wykona na murawie „River Plate" pokazy taneczne, a melodiami dnia będą dwa utwory przygotowane specjalnie na mistrzostwa — „Viva Argentina" i „Mundial-78".

* * *

„W TYCH mistrzostwach nie będzie tylu wielkich indywidualności piłkarskich, co wcześniej" — stwierdził Helmut Schoen. Nie wystąpią w Mundialu — Beckenbauer i Cruyff, zabraknie najlepszego piłkarza Europy w minionym roku Duńczyka Simonsena i świetnego Keegana. Pojedynki w Argentynie toczyć się będą bez udziału Blochina i Breitnera, bez Fecchettiego i Camacho. Fachowcy ułożyli nawet drużynę z wielkich nieobecnych, która mogłaby sięgnąć — ich zdaniem — nawet po tytuł mistrza świata: Clemence — Facchetti, Beckenbauer, Pereira, Camacho (Marinho) — Breitner, Cruyff, Grabowski — Keegan, Simonsen, Blochin.

Program transmisji TV

Zobaczymy to na małym ekranie

PRZED sympatykami piłkarstwa wiele godzin telewizyjnych przekazów z Argentyny. Poniżej zamieszczamy plan transmisji spotkań i rundy.

1 VI	**RFN — Polska**	**19.50**
2 VI	**Tunezja — Meksyk**	**21.40**
	Francja — Włochy	(wp)
	Węgry — Argentyna	**24.00**
3 VI	Hiszpania — Austria	22.25
	Peru — Szkocja	
	Szwecja — Brazylia	
	Iran — Holandia	
6 VI	**Polska — Tunezja**	**21.35**
	Włochy — Węgry	(wp)
	Meksyk — RFN	0.05
	Argentyna — Francja	
7 VI	Austria — Szwecja	22.55
	Brazylia — Hiszpania	
	Szkocja — Iran	
	Holandia — Peru	
10 VI	**Meksyk — Polska**	**21.35**
	Francja — Węgry	(wp)
	Włochy — Argentyna	**24.00**
	RFN — Tunezja	(wp)
11 VI	**Szkocja — Holandia**	**21.30**
	Brazylia — Austria	(wp)
	Szwecja — Hiszpania	
	Peru — Iran	

UWAGA! Tłustym drukiem wyróżnione zostały **bezpośrednie relacje z MŚ.** Skrót (wp) oznacza „w przerwie meczu". Pozostałe spotkania przekazane zostaną po zasadniczych relacjach w formie skróconej i zarejestrowanej na taśmie. Najciekawsze spotkania odtwarzane będą następnego dnia o godz. 9.30.

ZESPÓŁ SZKÓŁ ZAWODOWYCH

im. Józefa Wybickiego

Szczecińskiej Stoczni Remontowej w Szczecinie

ogłasza zapisy uczniów do Zasadniczej Szkoły Zawodowej na rok szkolny 1978/79

w następujących specjalnościach:

◆ MECHANIK MASZYN I URZĄDZEŃ PRZEMYSŁOWYCH w zakresie:

— remontu kadłubów okrętowych
— remontu urządzeń i wyposażenia okrętowego
— remonu maszyn
— remontu rurociągów okrętowych

◆ ELEKTROMECHANIK OKRĘTOWY

◆ STOLARZ OKRĘTOWY

◆ TOKARZ, FREZER

Nauka w szkole trwa 3 lata.

Dokumenty należy składać pod adresem szkoły: Szczecin, ul. Hoża nr 3, dojazd tramwajem nr 6 do ul. Robotniczej oraz autobusami linii 58, 63 i 101.

176-K

DYREKCJA REJONOWA KOLEI PAŃSTWOWYCH

w Szczecinie

przyjmuje kobiety i mężczyzn

do szkolenia na niżej wymienione stanowiska:

— mężczyźni z wykształceniem średnim technicznym i zasadniczym zawodowym na **młodszego maszynistę trakcji spalinowej**

— mężczyźni z wykształceniem średnim technicznym i zasadniczym zawodowym na **młodszego maszynistę trakcji elektrycznej**

— mężczyźni z wykształceniem średnim elektrycznym i zasadniczym zawodowym na **elektromontera w odcinkach sieci trakcyjnej i podstacji**

— mężczyźni z wykształceniem średnim technicznym i zasadniczym zawodowym na **montera urządzeń zabezpieczenia ruchu i łączności**

— kobiety i mężczyźni z wykształceniem średnim technicznym lub liceum ogólnokształcącym na **dyżurnego ruchu**

— kobiety i mężczyźni z wykształceniem średnim lub zasadniczym zawodowym na **kasjera biletowo-bagażowego**

— mężczyźni z wykształceniem zasadniczym zawodowym i podstawowym na **manewrowego**

— kobiety i mężczyźni z wykształceniem zawodowym i podstawowym na **konduktora, zwrotniczego, nastawniczego**

— mężczyźni z wykształceniem zasadniczym zawodowym na **rewidenta wagonów**

— kobiety i mężczyźni z wykształceniem podstawowym na **dróżnika przejazdowego**

Po ukończeniu szkolenia praca zagwarantowana na jednym z wymienionych stanowisk na terenie miasta Szczecina i województwa szczecińskiego.

Warunki przyjęcia: wiek 18—35 lat, I kat. zdrowia.

Szczegółowych informacji udziela Dyrekcja Rejonowa Kolei Państwowych w Szczecinie, ul. Czarnieckiego 9, II piętro, pokój 32, telefon centr. 404 wewn. 54-42, oraz jednostki organizacyjne będące zakładami pracy, takie jak:

STACJE: Szczecin Główny, tel. 57-91, Szczecin-Dąbie, tel. 23-59, Szczecin-Gumieńce, tel. 54-76, Szczecin Port Centralny, tel. 43-13, Stargard Szczec. centr. 68 wew. 318, Świnoujście.

LOKOMOTYWOWNIE: Szczecin Główny, tel. 54-58, Szczecin Wzgórze Hetmańskie, tel. 55-41, Stargard Szczec., tel. 68 wew. 338.

WAGONOWNIE: Szczecin Główny, tel. 57-45, Szczecin Port, tel. 42-73, Stargard Szcz., tel. 68 wew. 320.

W okresie m-ca maja skierowania z Wydziału Zatrudnienia nie są wymagane.

1571-K

WOJEWÓDZKA USŁUGOWA SPÓŁDZIELNIA PRACY
Oddział „Ornament"
w Szczecinie
ul. Gen. Dąbrowskiego 38/40

ZATRUDNI MĘŻCZYZN

W CELU NAUKI ZAWODU:

- malarzy lakierników
- malarzy pokojowych
- ślusarzy budowlanych
- stolarzy
- murarzy płytkarzy.

Kandydaci winni mieć ukończone 15 lat oraz szkołę podstawową.

Wymagane skierowanie z Urzędu Zatrudnienia.

Informacji udziela Dział Kadr i Szkolenia, tel. 890-61 lub 62.

1777-K

KOMBINAT BUDOWNICTWA OGÓLNEGO Nr 1

Szczecin,
al. Boh. Warszawy 34/35

w porozumieniu

z Wydziałem Zatrudnienia przy Urzędzie Miejskim w Szczecinie

organizuje kursy w specjalnościach:

◇ MALARZ-TAPECIARZ

◇ OPERATOR SPRZĘTU ŚREDNIEGO

◇ ELEKTROMONTER

Kursy przeznaczone są dla kobiet i mężczyzn w wieku powyżej 18 lat.

Informacji szczegółowych w zakresie szkolenia udziela sekcja szkolenia zawodowego KBO nr 1 — pok. 206, tel. 890-21, wew. 244, 184.

2013-K

UWAGA ABITURIENCI LICEÓW OGÓLNOKSZTAŁCĄCYCH!

CHCECIE ZDOBYĆ ZAWÓD?

ZESPÓŁ SZKÓŁ EKONOMICZNYCH Nr 1
im. prof. OSKARA LANGEGO
w Szczecinie
przy ul. Gen. Sowińskiego 1
przyjmuje zapisy kandydatów po liceum ogólnokształcącym na roczne Studium o specjalności
SPRZEDAWCA

Przedsiębiorstwa handlowe postulując ten kierunek mają na uwadze ogromne zapotrzebowanie na wysoko kwalifikowanych sprzedawców z możliwością zatrudnienia ich w sklepach kosmetycznych, radiowo-telewizyjnych, jubilerskich, Polmozbytu i innych oraz przygotowanie na instruktorów nauki zawodu dla prowadzenia praktyk zawodowych z uczniami liceów zawodowych i zasadniczych szkół handlowych.

Bliższych informacji udziela i zapisy przyjmuje sekretariat szkoły, tel. 896-53 lub 890-71, 72. 2014-K

Pracownicy poszukiwani

PRZEDSIĘBIORSTWO TRANSPORTOWO-SPRZĘTOWE BUDOWNICTWA „TRANSBUD"
Szczecin

zatrudni

MONTERÓW SAMOCHODOWYCH i KIEROWCÓW z kategorią C i D prawa jazdy.

Zgłoszenia przyjmują:

Oddział I w Szczecinie, ul. Obotrycka 14 b tel. 22-16-41 wewn. 62,
Oddział II w Szczecinie, ul. Tama Pomorzańska 13 a tel. 821-051 wewn. 66,
Oddział III w Stargardzie Szczecińskim, ul. Składowa 2 tel. 54-47/48,
Placówka Terenowa nr 1 Oddziału nr III w Gryficach tel. 30-70,
Oddział IV w Świnoujściu, ul. Grunwaldzka 53 tel. 44-58,
Oddział V w Szczecinie-Płoni, ul. K. Balińskiego 1 tel. 614-127,
Ekspozytura nr 1 Oddziału V w Nowym Czarnowie tel. 51-54,
Placówka Terenowa nr 1 Oddziału V w Rurce tel. 14-67,
Oddział nr VI w Gorzowie Wielkopolskim tel. 30-34,

Oddział nr VII w Policach, ul. Piotra i Pawła tel. 17-47-25 (tylko kierowców), Oddziału Zaplecza Technicznego w Policach, ul. Piotra i Pawła tel. 17-46-78 (zatrudni tylko monterów samochodowych). Warunki pracy i płacy do uzgodnienia na miejscu. Przedsiębiorstwo umożliwia pracownikom podnoszenie kwalifikacji zawodowych. Dla zamiejscowych gwarantujemy zakwaterowanie w hotelach robotniczych lub na kwaterach prywatnych z możliwością korzystania ze stołówek. **Skierowania wydają: Centralny Punkt Przyjęć w Policach, ul. Piotra i Pawła 17 i wydziały zatrudnienia przy urzędach miejskich.**

1913-K

PRZEDSIĘBIORSTWO TRANSPORTOWE HANDLU WEWNĘTRZNEGO
w Szczecinie, ul. Golisza 10

zatrudni następujących pracowników:

- **mechaników samochodowych**
- **kierowców samochodowych**
- **spawaczy elektryczno-gazowych**
- **ładowaczy**
- **kontrolerów technicznych**
- **kierowcę ciągnika.**

Ponadto zatrudnimy:

- **głównego mechanika**
- **kierownika działu administracyjno-gospodarczego**
- **inspektora w dziale adm.-gosp.**
- **inspektora d/s warsztatowych.**

Dowóz pracowników do pracy autokarami PTHW. Warunki pracy i płacy do uzgodnienia na miejscu. Przedsiębiorstwo posiada zezwolenie na przyjęcie bez skierowań z Wydziału Zatrudnienia.

Szczegółowych informacji udziela Dział Spraw Pracowniczych tel. 22-32-21 wewn. 148.

1857-K

PRZEDSIĘBIORSTWO ROBÓT CZERPALNYCH I PODWODNYCH
w Szczecinie, ul. Kujota 18/21

zatrudni zaraz następujących pracowników na jednostki pływające:

mł. marynarzy bez kwalifikacji, oraz marynarzy, starszych marynarzy, dźwigowych na dźwigi pływające, maszynistów okrętowych i oficera elektryka I klasy.

Wymienieni pracownicy od marynarza wzwyż winni posiadać odpowiednie kwalifikacje urzędów morskich. Pracownicy zatrudnieni w taborze pływającym pracują w systemie 20 dni pracy w m-cu — 10 dni wolnego lub 15 dni pracy — 15 dni wolnego.

Informacji w sprawie warunków pracy i płacy udziela Sekcja Osobowa i Szkolenia Zawodowego, tel. 380-34 do 39 wew. 21 i 68 lub osobiście w tej sekcji od godz. 6.45—14.45, dojazd autobusem nr 76.

1859-K

Działalność kulturalna w osiedlu spółdzielczym 2)

OPINIE SZCZECINIAN

INSTYTUT Socjologii Uniwersytetu im A. Mickiewicza w Poznaniu w ramach programu rządowego PR — 5, dotyczącego kompleksowego rozwoju budownictwa do roku 1990, prowadzi badania warunków rozwoju działalności społeczno-kulturalnej w spółdzielczych osiedlach mieszkaniowych, m. in. w Szczecinie. Koordynatorem tych badań na terenie naszego miasta jest mgr Adam Sosnowski — pracownik naukowy Instytutu Nauk Ekonomiczno-Społecznych Politechniki Szczecińskiej.

— JAK to się stało, że znalazł się pan w zespole prof. dr hab. Andrzeja Kwileckiego, opracowującym ten temat?

— JESTEM absolwentem Instytutu Socjologii UAM. Zdobyłem tam w 1974 r. specjalizację w zakresie socjologii miasta. Cały czas związany jestem naukowo z Instytutem. Realizuję w nim pracę doktorską na temat i stereotypów marynarzy floty transportowej. Od momentu, gdy przeszła koncepcja szerokich badań nad życiem społeczno-kulturalnym w spółdzielczych osiedlach i wytypowano do nich tak że Szczecin, jestem za nie odpowiedzialny na tym terenie.

— ALE jest pan nie tylko koordynatorem...

— TO prawda. Sam również przeprowadzałem badania na temat opinii mieszkańców o osiedlu, jako wyznacznika uczestnictwa w życiu społeczno-kulturalnym. Wyobrażenia mieszkańców i towarzyszące im często uprzedzenia są bowiem istotnym warunkiem rozwoju tego życia. Starałem się więc stwierdzić, co myślą o nim szczecinianie, wskazać na rolę jaką odgrywają te sądy w społecznym i kulturalnym uaktywnieniu mieszkańców, dociec podłoża i mechanizmów powstawania szczególnie pozytywnych i negatywnych wyobrażeń oraz wskazać sposoby wykorzystania przychylnych i niwelacji nieprzychylnych przekonań.

— WIEMY, że, badaniami objęto zespoły osiedlowe Spółdzielni Mieszkaniowych „Kolejarz" i „Wspólny Dom". Co myślą ich mieszkańcy o życiu społeczno-kulturalnym?

— ZE WZGLĘDU na treści, dotyczące różnych sfer tego życia w osiedlu, można wyróżnić zespoły wyobrażeń pozytywnych, mieszanych i negatywnych, przy czym najczęściej i włączania się w życie uczestnictwa kulturalnego. Jako przykład można wyróżnić odmienne kategorie społeczne — wiekiu, płci, wykształcenia, pochodzenia społecznego, stanu cywilnego, zawodu itd. — mające w różnym stopniu rozbudzone potrzeby wyższego rzędu.

Zespołami osób żywiących szczególnie pozytywne wyobrażenia są kategorie społeczne posiadające dużo wolnego czasu — dzieci, emeryci. Dla pierwszych Osiedlowy Dom Kultury jest miejscem zabaw, spotkań koleżeńskich, większej niż w domu czy w szkole swobody w zachowaniu, odetwania od lekcji i spraw domowych. Dla drugich osiedlowe placówki kulturalne są miejscem kontaktów towarzyskich; emeryci szukają w nich zarówno uznania społecznego, jak i „ciepła rodzinnego" w sytuacji, gdy są po pozbawieni w rodzinie, albo gdy rodziny nie posiadają.

Inną kategorią społeczną z wyobrażeniami pozytywnymi są osoby, dla których bez względu na to, jaka ta działalność jest i tak jest dobra. Przekonania tego typu charakterystyczne są głównie dla ludzi o niskim poziomie wykształcenia, wykonujących zawody proste, o niewielkim prestiżu społecznym.

Działecze osiedlowego życia społeczno-kulturalnego operują raczej pozytywnymi wyobrażeniami, ale wyróżnić można wśród nich i grupę o nastawieniu negatywnym. Ci ostatni twierdzą: „Głową muru nie przebijesz"; „Nawet najbardziej zapalone jednostki niewiele mogą zrobić"; „Zniechęca niedocenianie naszej pracy"; „Dla nas działaczy nagorszy jest kontakt z administracją osiedlową, niewiele z nimi można załatwić"; „Społeczna znieczulica torpeduje nasze poczynania". Osoby z tego kręgu przejawiają nie tylko chęć wycofania się z działalności, lecz odradzają znajomym włączanie się w jej nurt.

Mozaikę wyobrażeń reprezentuje krąg matek, o poglądach zależnych od przekonań światopoglądowych, wieku, wykształcenia, liczby dzieci, zajmowanego miejsca w hierarchii zawodowej. Zdarzają się i takie wypowiedzi: „Domy kultury to pańskie urzędy"; „Niczego dobrego ich tam nie nauczą".

Negatywnie ustosunkowany jest także krąg osób wskazujących na ogólny marazm w osiedlu, a tym samym na bezradzieństwo wszelkich podejmowanych działań. Ci mówią z kolei: „Badania te i tak niczego nie zmienią"; „Co byście nie robili, i tak wszystko na nic, tacy są ludzie"; „Niczego dobrego w osiedlu nie zrobiono"; „Wszystko, co się podejmuje, jest robione bez głowy". Można przypuszczać, że te osoby nie tylko że same nie będą uczestniczyły w życiu społecznym, ale i nie pozwolą na to swoim dzieciom.

— PODŁOŻE tych sądów jest z pewnością różnorodne, ale czy w wyróżnionych przez pana kręgach nie zabrakło osób, które po prostu nic nie wiedzą o osiedlowych placówkach kultury, są obojętne na tego typu działalność?

— TAKICH jest sporo, ale o opiniach dotyczących osiedla i osiedlowego życia, o przyczynach uczestniczenia lub nie w życiu społecznym można wnioskować także pośrednio. Zadałem więc swoim respondentom pytania o to, jak i gdzie wypoczywają.

Najbardziej preferowane są przez nich pozamiejskie tereny, w kolejności wybierano mieszkanie, miejskie centrum. Najmniej liczna jest kategoria osób, wskazująca osiedle jako miejsce relaksu. Charakterystyczna jest ta „ucieczka" od osiedla. Pozwala to sądzić, że szczecińskie osiedla mieszkaniowe pełnią głównie funkcję sypialń.

Co powoduje, że tak nieliczny procent respondentów preferuje odpoczynek na terenie osiedla? Poza opiniami o niezbyt rozwiniętej czy więc: złej działalności kulturalnej w osiedlu, w dużej mierze wpływają na to negatywne opinie o samym osiedlu, organizatorach tego wypoczynku, samorządzie mieszkańców i samych mieszkańcach.

Charakterystyczny jest na przykład duży procent badanych wskazujący na znieczulicę społeczną mieszkańców osiedla, która — na co wskazują respondenci — staje się już społeczną plagą. Ze znieczulicą łączony jest indywidualizm i izolacjonizm. Sąsiedztwo — forma społecznego współżycia charakterystyczna głównie dla małych społeczności lokalnych — w wielkim współczesnym mieście staje się coraz częściej pojęciem identyfikowanym z zamierzchłą tradycją. Nie sprzyja to identyfikacji z mieszkańcami osiedla, nie sprzyja integracji społeczności osiedlowej.

Zaledwie 6 proc. badanych twierdzi, że społeczność osiedlowa jest zintegrowana, 34 proc. mówi o częściowym zżyciu, zaś aż 70 proc. sądzi, że nie można mówić o żadnym stopniu unifikacji osiedlowej zbiorowości. I tu przyczyny są bardzo zróżnicowane.

— JAKIE wnioski nasunęły się panu po zgromadzeniu materiałów z badań nad mieszkańcami szczecińskich osiedli?

— DOSTRZEGŁEM dużą możliwość pozytywnego oddziaływania ideologicznego, szczególnie przez lokalną prasę: „Głos Szczeciński" i „Kurier Szczeciński". Wykazała to analiza jej treści, w której często zamieszcza się informacje korzystne dla ukształtowania przychylnych społecznych opinii.

Doniosłą rolę w uaktywnieniu nie mal wszystkich mieszkańców osiedli odgrywają nauczyciele. Często jednak negatywne stereotypy, którymi operuje część nauczycieli, znacznie utrudniają osiedlowym placówkom kultury nabór uczestników.

Ustaliłem, że w ramach osiedla dostępne są środki i sposoby, które pozwolą w interesie społecznym zmieniać wyobrażenia mieszkańców. Jednym z nich jest szersza informacja o formach i rodzajach działalności osiedlowej, a także o sukcesach osiąganych na tym polu.

Konieczne jest, w miarę możliwości, pełniejsze zaspokajanie nie tylko potrzeb kulturalnych mieszkańców, lecz również opiekuńczych, wypoczynkowych, rekreacyjnych, a także gospodarczych, rozrywkowych, mieszkaniowych, handlowych. Pozwoli to na rozbudzenie bardziej wysublimowanych potrzeb u tych osób, które do tej pory uwikłane są w rozwiązywanie wymienionych problemów życiowych.

Należy też starannie selekcjonować kandydatów ubiegających się o pracę w placówkach osiedlowych i dbać o estetykę tych placówek, prowadzić w nich szerszą działalność „poza murami", szczególnie na terenach rekreacyjnych osiedla oraz poza miastem. Problemy osiedlowej kultury powinny być znacznie częściej poruszane na forum zebrań osiedlowych, organów samorządowych różnych szczebli.

Notowała: tur

Kwidzyńskie zabawki podbijają rynki

ZA rok minie 30 lat od czasu, gdy Spółdzielnia „Powiśle" w Kwidzyniu zajęła się produkcją zabawek dla dzieci. Początkowo były to tylko lalki, obecnie na liście wyrobów znajduje się ponad pół tysiąca rozmaitych zabawek z różnych surowców — np. samoloty, latawce, zwierzątka-poduszkowce oraz pluszowe misie. Wszystkie są ładne, barwne, starannie wykonane, podobają się więc małym klientom, i to nie tylko w Polsce. Kwidzyńskie zabawki ruszyły na podbój zagranicznych rynków przed 15 laty i od tego czasu spółdzielnia pomyślnie rozwija dewizowe kontakty handlowe.

Największe zamówienia napływają z Danii, Francji, Holandii, RFN, Szwecji i Włoch. Spółdzielnia eksportuje także zabawki do Związku Radzieckiego, Czechosłowacji, Jugosławii, NRD, Węgier oraz innych krajów. Bawią się nimi również mali obywatele Australii i państw afrykańskich.

Muzyczne to i owo

GAERTNER I BRYLL MYŚLĄ O ANDERSENIE

TWÓRCY „Na szkle malowane", cieszącego się niezmiernie dużym powodzeniem, myślą o napisaniu kolejnego wspólnego widowiska. Libretto pióra **Ernesa Brylla** ma być oparte na bajkach Andersena, muzykę napisze oczy wiście **Katarzyna Gaertner.**

TYLKO JEDNA PŁYTA

NIEDAWNE występy **Marka i Wacka** w Polsce nie zachwyciły niektórych recenzentów, ale wszyscy zgodnie przyznają, że było to duże wydarzenie. Występujący od 15 lat razem fortepianowy duet produkuje się najczęściej poza granicami kraju, nagrywa też stale dla zagranicznych firm fonograficznych. Dyskografia duetu liczy dziewięć pozycji. „Polskie Nagrania" wydały tylko jedną płytę Marka i Wacka, a było to w 1967 roku.

CO U ANDRZEJA I ELIZY?

O SWYCH planach na rok bieżący mówią **Andrzej Rybiński i Eliza Grochowiecka:** „Dużo koncertów, dużo wyjazdów za granicę, słowem dużo pracy. Weźmiemy prawdopodobnie udział w festiwalu sopockim. Niedawno nagraliśmy płyty dla „Tonpressu" (...) Znajduje się na nich kilka nowych piosenek, m. in. „Zostawić miasto za zakrętem", „Coraz mniejszy świat" i „Życie jest, jakie jest".

PIEŚNIARY NIE SĄ W FORMIE

OSTATNIE występy radzieckich **Pieśniarzów** rozczarowały miłośników tego zespołu. Melomani odnieśli wrażenie, że grupa jest po prostu zmęczona i nie sprawia wrażenia czołowego zespołu **ZSRR.**

RODOWICZ WSPÓŁPRACUJE Z BART-em

BAŁTYCKA Agencja Artystyczna opiekuje się wieloma czołowymi wykonawcami estrad domowymi. Ostatnio stałą współpracę z **BART-em** podjęła **Maryla Rodowicz,** której impresariem po raz trzecy został Andrzej Smereka.

Zebrał: (jas)

Zakaz polowania na... żaby

W AUSTRII zabrakło na rynku żabich udek. Dlaczego? Jak podała wiedeńska prasa, głęboko wierzący, 81-letni premier Indii Desai wegetarianin z sekty Hindu, wydał absolutny zakaz łapania żab mimo, że ich eksport przynosił Indiom przypływ dewiz w wysokości 10 mln dolarów rocznie.

W Indiach — w miesiącach od lipca do końca września trudniło się łapaniem żab około 3 mln ludzi, którzy dokonywali łowów w nocy przy światłach pochodni. A w tym roku już koniec z tymi „polowaniami".

TRYBUNA CZYTELNIKÓW

DZIEŃ POWSZEDNI NA GŁÓWNYM

— POSTANOWIŁEM do Was napisać, ponieważ interwencja redakcji pomogła już nieraz, więc może i tym razem?

Chodzi o sprzedaż biletów w kasach Dworca Głównego. Najjeckawiej wygląda to w dniach tzw. szczytu, tj. w soboty oraz dni przedświąteczne. Kas na dworcu jest dużo, ale chyba tylko po to by robiły miłe wrażenie na zmęczonych podróżnych, ponieważ nawet w dniach szczytu czynna jest tylko połowa. Każda z kas ma ładnie wypisane godziny otwarcia i przerw, jednak napisy te nie są informacją, lecz ozdobą, jako że kasjerzy otwierają je w zależności od własnego nastroju.

7 maja br. pani z okienka nr 13 zamknęła kasę po to, by się napić czegoś, choć dobrze widziała jak wielu podróżnych czeka przy jej okienku. Nie skończyło się tylko na celi. Kasjerka ugasiła pragnienie, po czym najspokojniej zaczęła czytać gazetę, a następnie zajęła się rysowaniem zawijasów na tejże gazecie. Na pytanie podróżnych dlaczego nie otwiera kasy odpowiadała, że jest bardzo zajęta.

Znalazł się w tej kolejce najnieciepliwszy podróżny, który zaproponował kasjerce by te rysunki zostawiła na później, a jemu sprzedała bilet. Takiej „natarczywości" kasjerka nie wytrzymała. Poinformowała natręta, że jak nie umie odzywać się kulturalnie to niech chodzi pieszo, po czym wyniosła się z okienka. Podróżni, widząc że sprawa jest przesądzona, rzucili się do następnego okienka, powiększając i tak już dużą kolejkę. Jednak nie było to zbyt mądre posunięcie, ponieważ 4 w tym okienku po chwili ukazał się napis „kasa nieczynna". Powód był bardzo wyraźny. Po prostu do pani kasjerki przyszła koleżanka.

Jest to tylko jeden przykład, a można ich podać więcej. 13 maja br. poinformowano podróżnych ok. godz. 14, że kasa nr 4 sprzedaje bilety na trasy powyżej 100 km wszystkich relacji. Jednak dopiero przy okienku każdy po kolei dowiadywał się, że sprzedaż ta jest tylko na pociągi dalekobieżne. Sądzę, że każdy domyśla się reakcji ludzi, którzy stali dobre pół godziny w kolejce tylko po to, by dowiedzieć się, że nie dostaną biletu.

LESZEK K.
(nazwisko i adres znane redakcji)

BUDOWA-WIDMO

— 6 MAJA br. skierowaliśmy pismo do kierownictwa budowy przy ul. Rentgena, prowadzonej przez Przedsiębiorstwo Budownictwa Przemysłowego, w sprawie przywrócenia stanu użyteczności jezdni tej ulicy. Jest ona w złym stanie, zasypana gliną, wapnem, cementem i piachem. W zimie brnięmy w błotnistej mazi po kostki. Obecnie wiatr i przejeżdżające samochody wznoszą tumany kurzu, który wdziera się do naszych mieszkań.

Kierownik budowy pismo nasze przeczytał i obiecał iż postara się coś zrobić. Pismo pisane z wykwitowaniem nie przyjął, oświadczając, że za dwa miesiące zakończy budowę, a dla nas dwa miesiące to prawie całe lato. Wiadomo nam, że budowa domków miała być zakończona jeszcze w 1977 r., jej tempo i teraz jest słabo widoczne, słaba więc nadzieja, że za dwa miesiące będzie zakończona.

Ulic Mańkowskiego i Rentgena nie zmarzniętą, od trzech lat błota nie zgarnięto ani razu. Kierownictwo robót nie uczyniło dotychczas nic, aby zlikwidować taki stan, który dla nas mieszkańców jest już prawdziwą klęską żywiołową.

Mieszkańcy domów przy ul. Rentgena i Mańkowskiego

Inspekcyjne motorówki dla NRD

JEDNYM z wielu tegorocznych zadań gdańskiej stoczni „Wisła" jest realizacja zamówienia na 6 motorówek inspekcyjnych MJ-400 dla Niemieckiej Republiki Demokratycznej: pierwszą z nich zwodowano na początku grudnia ubiegłego roku. Jednostki te będą sprawowały nadzór nad stanem śródlądowych dróg wodnych oraz na Bałtyku, w pasie przybrzeżnym na szerokości 10 mil w głąb morza. Ze względu na zastosowanie — poruszanie się po wodach płytkich — wielkość motorówek jest ograniczona; mimo to są one wyposażone w sprzęt radiowy i nawigacyjny, urządzenia maszynowe i pomocnicze oraz zbiorniki na zapasowe paliwo i wodę. Nie zapomniano też o załodze, która na motorówkach będzie pełniła służbę — jest więc kuchnia i mesa oraz wygodne pomieszczenia do spania i wypoczynku.

Z pasją i zaangażowaniem

Wśród najmłodszych czytelników

TA PASJA zrodziła się nie najwcześniej. Propagowanie czytelnictwa, szczere oddanie książce powstało z przypadku, bo gdy pani Teresa Wójcikowa przyjechała z rodziną w 1953 roku do Nowogardu, rozpoczęła pracę w Powiatowym Zarządzie Weterynarii. Po trzech latach przeniosła się do Szpitala Powiatowego, gdzie pracowała 6 lat. I gdyby tenże szpital nie został na 10 lat oddany do remontu, byłaby tam po dziś dzień.

TAK się jednak złożyło, że równocześnie w nowogardzkiej bibliotece potrzebna była osoba do prowadzenia popołudniami działu dziecięcego. Podjęła więc, to zajęcie przed 14 laty, zaczynając systematycznie: od stworzenia podstawowego księgozbioru. Na półkach regałów znajdowało się bowiem tylko niewiele zniszczonych książek dla najmłodszych.

Teresa Wójcikowa uznała, że jej pierwszym obowiązkiem jest skompletowanie lektur szkolnych z zakresu szkoły podstawowej. I to w ilościach zapewniających możliwość wypożyczenia większej liczbie dzieci naraz. Ponadto postanowiła zebrać wartościowy księgozbiór dla dzieci i młodzieży. Stwierdziwszy, że zakupy książek w Szczecinie nie wystarczają — nawiązała kontakt z miejscową księgarnią. Dzięki temu biblioteka ma teraz wszystko, co tylko chce z nowości wydawniczych mieć. „Gorąca linia" — z księgarni do biblioteki informuje: „Przyszły paczki z książkami". Na to hasło Teresa Wójcikowa porzuca inne zajęcia, by dokonać zakupu.

OD KILKUNASTU dni wszystkie te czytelnicze skarby dostępne są w nowej siedzibie biblioteki. Przez cztery lata bowiem, po rozebraniu starego budynku, biblioteka nowogardzka mieszkała kątem w przedsiębiorstwie, dokąd i trafić i dobrnąć było trudno. Gromadzone tam zbiory pani Wójcikowa pieczołowicie okładała w folię i umieszczała w skrzyniach. Teraz znalazły się na swoim miejscu: w przestronnych, jasnych salach wypożyczalni i czytelni, gdzie na ścianie umieszczono spis lektur do poszczególnych klas, gdzie na podłodze w ludowych wazonach stoją piękne suszone bukiety z traw i liści i dokąd po prostu chce się przyjść po książkę. (jf)

Olimpijskie odbiorniki

NIEBAWEM z taśm produkcyjnych zejdą w ZSRR nowe odbiorniki radiowe dla samochodów z emblematem olimpijskim. „Uraz Avto-2" — bo tak nazywa się odbiornik — będzie produkowany w tym roku w 2 tys. egz., a w przyszłym już w 20 tys.

Niezatapialne kajaki

RZESZÓW. Produkcję nowego typu kajaków z tworzyw sztucznych — „Sa-2" rozpoczęła „Stocznia"... w zakładach chemicznych „Organika—Sarzyna" w Nowej Sarzynie.

Kajaki te, o długości blisko 5 m, ważące ok. 35 kg — wykonywane z maty szklanej i żywic poliestrowych — są niezatapialne.

W bież. roku „Organika—Sarzyna" wyprodukuje ok. 1000 sztuk tych kajaków.

Gryfowy Turniej Pięciu 3)

Uroki Marianowa

PRZED laty Marianowo uważano za kolejarską gminę. Tu bowiem osiedlali się pracownicy PKP dojeżdżający do pobliskiego Stargardu. Obecnie zdecydowana większość mieszkańców zajmuje się rolnictwem.

Największym zakładem pracy jest dziś w Marianowie Spółdzielnia Kółek Rolniczych. Zatrudnia ona 150 osób i posiada ponad setkę maszyn rolniczych, w tym 54 ciągniki. Dzięki tu także mocna grupa remontowo-budowlana, podejmująca się wielu trudnych i skomplikowanych robót.

SAMO Marianowo nie wygląda na razie zbyt pięknie. Dopiero gdy się popatrzy na jezioro leżące za wsią i kępki sosen na wysokich brzegach, można zrozumieć, dlaczego właśnie tu powstały dwa ośrodki wczasowo-rekreacyjne szczecińskich zakładów pracy. A woda jest tu przezroczysta i — jak twierdzą wędkarze — można złowić taaaką rybę.

W gminie robi się naprawdę wiele. Najważniejszym przedsięwzięciem, jakiego podjęli się mieszkańcy, jest budowa drogi do Czarnkowa. Pozwoli to na znaczne skrócenie odległości po między tymi miejscowościami. Druga droga, wokół Urzędu Gminnego, podzieli Marianowo na dwie części. Strażacy z OSP postanowili wybudować strażnicę.

JEST to zamierzenie naprawdę ambitne, bo planują część pomieszczeń przeznaczyć na bibliotekę z prawdziwego zdarzenia. Będzie w niej wypożyczalnia i czytelnia. Budowlane inicjatywy przejawiają także piłkarze, którzy na dobre uplasowali się w A klasie. Marzą o powiększeniu boiska i wzniesieniu pomieszczeń kąpielowych, w których można byłoby wziąć prysznic po treningu. Realizacja tych marzeń nie jest tak odległa, bo w pobliskich Trąbkach znajduje się cegielnia, a jej załoga może w czynie społecznym wyprodukować dodatkową partię cegieł.

Warto dodać, że GS wznosi obecnie restaurację. Jedyny we wsi bar nie cieszył się dotąd najlepszą sławą. Naczelnik zaś na punkt honoru postawił sobie zainstalowanie wiejskiego wodociągu. To bowiem nie tylko podwyższy standard życia we wsi, ale ułatwi rolnikom codzienne prace hodowlane.

Prezentacja Marianowa nie byłaby pełna, gdyby nie wspomnieć o życiu kulturalnym. Działają tu trzy kluby młodego rolnika i tyleż samo klubokawiarni „Ruchu". Swego czasu w marianowskiej klubokawiarni działały różne sekcje zainteresowań. W mnemecie jednak, gdy do piwnicy dostała się woda — tę działalność trzeba było przerwać.

W gminie istnieje orkiestra strażacka, zespół wokalno-muzyczny i folklorystyczny. Młodzież szkół ponadpodstawowych zamierza tu uruchomić kabarecik, a nauczycielka ze szkoły zbiorczej przyrzekła swą pomoc. Działają także dwa zespoły młodzieżowe przy ochotniczych strażach pożarnych, a trzeci — szykuje się już do pierwszych występów.

W RAMACH Gryfowego Turnieju Pięciu gmina wzbogaci się o dwa ogródki jordanowskie i piękny klomb przy GOK. Znikło już bajoro w Marianowie, które bardzo szpeciło wieś. Uporządkowano także tereny Państwowego Funduszu Ziemi, zaś Koło Gospodyń Wiejskich ogłosiło konkurs na najładniejszy ogródek. We wszystkich wsiach powoli doprowadza się do porządku ogrodzenia. (ten)

Dzień, rok, epoka

Dzieci świata

ZIEMIA — planeta ludzi... Aż półtora miliarda obywateli naszego globu nie ukończyło piętnastu lat. Zatem co trzeci ziemianin jest dzieckiem. Przerażająco dużo dzieci nigdy nie najadło się do syta. Przerażająco dużo pracuje ponad wątłe siły. Przerażająco dużo nie wie, co to ławka szkolna, cukierek, kredki, piłka, zeszyt. Przerażająco dużo nie umie się uśmiechać.

Oficjalne raporty międzynarodowych organizacji, statystyki, obliczenia dokumentują gorzką prawdę o dziecięcym losie. Pięćset milionów dzieci żyje w warunkach określanych jako bardzo złe. Dwieście milionów dzieci jest niedożywionych. Co trzydzieści sekund umiera na świecie dziecko do lat pięciu właśnie na skutek wyniszczającego głodu. W ciągu ostatnich dziesięciu lat w Ameryce Południowej zmarło ponad siedem i pół miliona dzieci z braku pomocy lekarskiej. Sto trzydzieści milionów dzieci nie uczęszcza w ogóle do szkoły. Pięćdziesiąt dwa miliony dzieci pracuje zarobkowo. I to nie tylko w Azji czy Afryce, ale także w najbogatszych krajach świata. W Stanach Zjednoczonych co piąty robotnik rolny to dziecko lub młodociany. We Włoszech zatrudnia się tysiące dzieci i to po dwanaście godzin dziennie.

TAKA jest okrutna prawda naszych czasów. I choć może kosmuś wydawać się nazbyt brutalne przypomnienie jej właśnie dzisiaj, w dniu, który obchodzimy jako Międzynarodowy Dzień Dziecka, przecież nie sposób nie uświadomić sobie, że tego roku zawisł nad nim jeszcze jeden hańbiebny cień. Ważą się bowiem losy najbrutalniejszej ze wszystkich dotychczasowych broni — bomby neutronowej. Jej produkcja zagraża przede wszystkim dzieciom: ich prawu do życia w pokoju.

Ostatnia, najokrutniejsza z wojen zgotowała śmierć trzynastu milionom dzieci różnej narodowości. Najdotkliwiej osierocona została Polska. Straciła i dotąd nie opłakała straty dwóch milionów dwustu tysięcy najmłodszych swych synów i córek. Trudny do opisania jest bezmiar cierpień dzieci polskich, które dzieliły straszliwy los starszego pokolenia. Głodzone i katowane, wynarodowiane i zabijane, przeszły gehennę. Dzieci w obozach: Oświęcimiu, Buchenwaldzie, Gross-Rosen, Ravensbrueck, Dorze, Bergen-Belsen, Stutthofie. Dzieci biorące udział w marszach śmierci: ustawiane parami i prowadzone do komór gazowych.

W roku 1942 na czele takiej dziecięcej kolumny śmierci, uformowanej przez hitlerowców w obozie zagłady w Treblince, szedł siwy, lekko zgarbiony mężczyzna. Mógł ocalić swoje życie. Z pogardą dla śmierci odrzucił tę możliwość. Został ze swoimi sierotami aż do heroicznego końca, do śmierci w komorze gazowej.

Janusz Korczak — pedagog, pisarz, lekarz. Świat obchodzi w łym roku setną rocznicę jego urodzin. Patronuje temu UNESCO.

JANUSZ KORCZAK całe swoje życie walczył uparcie o prawo dziecka do szacunku, do uznawania jego osobowości, do rozumienia jego pragnień, marzeń i potrzeb. W latach 1911—1942 prowadził Dom Sierot przy ul. Krochmalnej w Warszawie. Dom ten, którego był współzałożycielem, stanowił dla Korczaka swoiste laboratorium wychowawcze. Tu w praktyce sprawdzały się jego teorie mówiące o konieczności i absolutnej realności wychowywania dzieci z różnych, najbardziej zaniedbanych środowisk na wartościowych obywateli kraju.

To Janusz Korczak w jednej ze swoich książek napisał: **„Poetą jest człowiek, który bardzo się weseli i bardzo się martwi, łatwo się gniewa i mocno kocha — który silnie czuje wzrusza się i współczuje. I takie są dzieci. A filozofem jest człowiek, który się bardzo zastanawia i chce koniecznie wiedzieć, jak wszystko jest naprawdę. I znów takie są dzieci. Dzieciom trudno powiedzieć co czują i myślą, bo trzeba mówić wyrazami. Ale dzieci są i poetami i filozofami".**

Dzisiaj sierotom Janusza Korczaka zamordowanym na Treblince i setkom tysięcy dzieci polskich, którym wojna zabrała życie — możemy dać tylko pamięć. Dając niezłycym pamięć, żywym ofiarujmy uśmiech — tak w ogromnym skrócie można oddać ideę budowy Pomnika — Szpitala dla Dzieci — Centrum Zdrowia Dziecka. Najtrafniej to odczucie wyraziła przed paroma laty pisarka Ewa Szelburg-Zarembina, która powiedziała wprost: **Jakiż może być pomnik mądrzejszy i większą miłością przeniknięty ku tym, którym faszyzm odebrał życie, od wielkiego, jasnego gmachu, gdzie w oparciu o najnowsze zdobycze nauki i wiedzy medycznej, w atmosferze troski i ciepła serdecznego zwyciężać będziemy śmierć, cierpienie i kalectwo? Jest to duży wysiłek społeczny, ale jest to wysiłek najlepszy z dobrych, najpiękniejszy z pięknych, najmądrzejszy z mądrych...**

Od wielu miesięcy Centrum Zdrowia Dziecka przyjmuje już małych pacjentów z całej Polski. Centrum nadal się buduje. Jego ukończenie zbiegnie się z proklamowanym na rok 1979 przez Zgromadzenie Ogólne Narodów Zjednoczonych — Międzynarodowym Rokiem Dziecka. I będzie jednym z głównych akcentów tego Roku, także w znaczeniu ogólnoświatowym.

Natalia IWASZKIEWICZ

Wrocławskie kuchenki w Kuwejcie

ZAKŁADY Sprzętu Grzejnego „Presdom-Wrozamet" we Wrocławiu są znanym producentem kuchenek gazowych na które czeka budownictwo mieszkaniowe oraz indywidualni klienci, pragnący wymienić stary sprzęt na nowy, np. z rożnem i automatycznym zapalaniem. W tym roku załoga „Wrozametu" postanowiła dostarczyć o 40 tys. kuchenek więcej niż w 1977 r. tzn. wykonać 340 tys. sztuk. Do nowo wybudowanych mieszkań trafi 150 tys., w handlu znajdzie się 180 tys., a 10 tys. powędruje za granicę, do gospodarstw domowych w Arabii Saudyjskiej, Kuwejcie i Nigerii.

John Howlett TANGO NOVEMBER

Copyright by John Howlett 1977

Tłumaczył Stefan WILKOSZ

83

Ludzie prowadzący dochodzenie na miejscu katastrofy „Tango November" przerwali pracę i przyglądali się samolotom przeciwpożarowym. Pobierały one wodę z morza, a potem pędziły wyjąc, jak bombowce w czasie wojny do ataku na płomienie. Przelatywały co dziesięć sekund wzdłuż linii ognia, pierwszy raz na próbę, aby ocenić siłę wiatru, a następnie kolejno zrzucały swój mokry ładunek, 4 500 litrów wody, w kierunku czoła pożaru. Pięćdziesięciometrowy pas ognia przygasał, a zaraz potem następny samolot zrzucał swój ładunek w to samo miejsce, tyle że nieco bardziej ku przodowi. Kiedy następny podmuch wiatru próbował rozdmuchać płomienie rozpalały się one tylko w kilku miejscach. W przesiąkniętych wodą zaroślach tliły się jeszcze skupiska ognia.

— Potrzebują co najmniej sześciu samolotów — myślał Raille, obserwując dwa aparaty powracające na morze dla pobrania wody. — Zanim powrócą minie dobre dwadzieścia minut, przez ten czas pożar odrobi połowę utraconego terenu, co najmniej pięćdziesiąt metrów. Musiałyby powtórzyć manewr dziesięć razy, żeby całkowicie zdusić pożar. Wątpił czy samoloty mają paliwo na pięć godzin lotu.

Pożar lasu był dla pracujących przy wraku czymś w rodzaju rozrywki. Nie czuli bezpośredniego zagrożenia, a długa smuga dymu, która zwróciła się obecnie na południe, w kierunku miasta, nie utrudniała ruchu helikopterów.

Natomiast żar promieni słonecznych bardzo utrudniał robotę przy wraku. Temperatura w przedniej części kadłuba przekroczyła już 60 stopni i trzeba było ewakuować dwóch pracowników, którzy zasłabli.

Na szczęście udało się już odtransportować z miejsca wypadku wszystkie zwłoki ofiar. Ostatni transport odleciał wraz z Macem. Przed tym przedostał się on razem z Larry Raillem do kabiny pilotów, żeby raz jeszcze odtworzyć dokładnie pozycje czterech znalezionych tam trupów i znaleźć przyczynę obrażeń rąk i nóg Duckhama, które stwierdzono podczas sek-

84

cji. Mac i Raille doszli do wniosku, że w momencie zderzenia kapitan samolotu „lądował" maszynę. Klapy znajdowały się w położeniu do lądowania, a szczątki podwozia rozrzucone na trasie przebijania się samolotu przez las, wskazywały na to, że koła jego były opuszczone i zamocowane. Jedynym szczegółem niezgodnym z normalnym przebiegiem operacji lądowania był fakt, że prawa ręka Duckhama znajdowała się na dźwigni przeciwpożarowej. Zastanawiający był również tor lotu maszyny w ostatniej fazie. Jak stwierdził poprzedniego dnia Burden, wskazywała ona niewątpliwie na to, że samolot znajdował się w lewoskrętnym łuku. Potwierdził to ponadto fakt, że kadłub samolotu był skręcony w tę samą stronę, a jego lewe skrzydło wbite w ziemię. Strzaskana prawa stopa Duckhama oparta była na orczyku kierunkowym, z czego wynikało, że próbował on przeciwdziałać temu skrętowi. Sugerowało to także, iż z niezrozumiałych na razie przyczyn pilot nie panował całkowicie nad maszyną.

— Co sądzisz o porywaczu? — zapytał Raile Maca.

— Nie mogę nic powiedzieć na ten temat. Muszę najpierw zobaczyć jakieś dowody.

Patolog był człowiekiem szorstkim i krytycznie odnosił się do tych medycznych aspektów katastrofy, które wiązały się z przebiegiem lotu w ostatniej fazie.

— Czy pan założy się ze mną? — zapytał Maca. — Stawiam po dziesięć dolarów na głowę każdego pasażera, że stu trzydziestu przeżyło zderzenie. — Było jasne, że jego raport nie będzie stanowił przyjemnej lektury.

Treść tego jeszcze nie napisanego raportu niepokoiła wielu ludzi. O czwartej rano obudził Raille'go telefon z Waszyngtonu. Proponowano mu zastępców.

— Słyszeliśmy, że pana żona wydaje ważne przyjęcie — mówił głos w słuchawce. — Ułatwimy panu powrotny przelot. Wyznaczymy kogo innego do prowadzenia śledztwa.

Raille domyślał się, kto mógłby być tym zastępcą. Któryś z republikańskich karierowiczów, przyjęty w drugiej połowie prezydentury Nixona. Człowiek na pewno zaufany i dyskretny, gotowy walczyć o dobrą opinię nieszczęśliwego modelu 119.

Raille uprzejmie odrzucił propozycję. Bez jego zgody nie mogli go wycofać. Było na to za późno. Znajdował się tu jako akredytowany przedstawiciel, odpowiedzialny jedynie przed Prezesem Zarządu. Wysłano go po to, żeby zrekonstruował możliwie jak najdokładniej okoliczności katastrofy, niezależnie od konsekwencji dla posad pewnych ludzi, czy też wpływu na wyborców.

(Ciąg dalszy nastąpi)

NAUKA

STUDENT udziela korepetycji z matematyki, tel. 396-04, po 18. 8614-G

MATRYMONIALNE

WDOWA 56 lat, pracująca zawodowo, pozna pana do lat 60 o miłym usposobieniu. Wymagane wykształcenie minimum średnie. Cel matrymonialny Oferty Biuro Ogłoszeń Szczecin 8502.

SAMOTNA z własnym mieszkaniem pozna pana do lat 63, rencista wojskowy mile widziany. Cel matrymonialny. Poważne oferty Biuro Ogłoszeń Szczecin 8713.

KAWALER lat 22, fryzjer, własny zakład, pozna panią najchętniej fryzjerkę. Cel matrymonialny. Oferty Biuro Ogłoszeń Szczecin 8717.

PANI lat 65, przystojna, gospodarna, domatorka, pozna pana w równym wieku z mieszkaniem. Cel matrymonialny. Oferty Biuro Ogłoszeń Szczecin 8874.

KAWALER rencista, lat 30, przystojny, z własnym mieszkaniem, pozna pannę do lat 25. Fotooferty mile widziane. Cel matrymonialny. Oferty Biuro Ogłoszeń Szczecin 8964.

NIERUCHOMOŚCI

W SZCZECINIE sprzedam działkę budowlaną z rozpoczętą budową bliźniaka i materiałem. Oferty Biuro Ogłoszeń Szczecin 8446

DOMEK campingowy w Morzyczynie nad jeziorem Miedwie sprzedam. Tel. 52-07. Stargard, po 16. 8453-G

DOMEK w Zdunowie z dużą działką sprzedam. W rozliczeniu 2 oddzielne mieszkania, piece wykluczone. Leokadia Pietruszkiewicz, Szczecin-Sławociesze, ul. Stary Szlak 2. 8490-G

DOMEK dwurodzinny na Gumieńcach sprzedam. Oferty Biuro Ogłoszeń Szczecin 8625.

DOMEK lub mieszkanie 4-pokojowe — kupię. Oferty Biuro Ogłoszeń Szczecin 8626.

DZIAŁKĘ zadrzewioną wraz ze szklarniami i placem pod budowę — sprzedam. Szczecin, ul. Szeroka 60. 8684-G

DOM jednorodzinny, zamienię na M-3 w Dąbiu, Podjuchach lub Zdrojach. Wiadomość: Klęskowo, Rydla 31. 8710-G

DOM wolno stojący z wygodami w Dąbiu sprzedam. Oferty Biuro Ogłoszeń Szczecin 8721.

DOM dwurodzinny — sprzedam. Szczecin-Gumieńce, ul. Wileńska 25. 8755-G

DZIAŁKĘ budowlaną sprzedam. Wiadomość: Szczecin, ul. Emilii Plater 87a/5, od godz. 17. 8789-G

DOM piętrowy, nie wykończony — sprzedam. Gryfino, ul. Słowiańska 5/27. 8793-G

DZIAŁKĘ budowlaną z zatwierdzoną dokumentacją w Szczecinie — kupię. Oferty Biuro Ogłoszeń Szczecin 8818.

PARCELĘ 5000 m kw. i dom do wykończenia w Pławiskach pod Poznaniem sprzedam. Szczecin, tel. 446-95 8821-G

DOM jednorodzinny lub willę, koniecznie z telefonem w centrum miasta — kupię, lub wynajmę dwa pokoje na biura z telefonem w centrum Szczecina. Oferty Biuro Ogłoszeń Szczecin 8911.

RÓŻNE

TELEWIZYJNE pogotowie, tel. 459-59 — Łazaronek. 8471-G

TELEWIZYJNE pogotowie, tel. 470-64. 8651-G

TELEWIZYJNE pogotowie, tel. 22-63-96. 8225-G

TELEWIZYJNE pogotowie, inż. Chłód, tel. 820-145. 7487-G

TELEWIZYJNE pogotowie. Jakimowicz, tel. 22-38-09. 6184-G

TELEWIZYJNE pogotowie. Uznański, tel. 22-85-97. 8112-G

TELEWIZYJNE pogotowie. Krawczyński, tel. 22-66-91. 2809-G

ZESPÓŁ na wesela. Piastów 9/15. 8839-G

ZESPÓŁ na wesela, tel. 17-50-50. 8549-G

ANTENY instaluje „Dipol" tel. 359-76, godz. 7—9, 19—21. 7783-G

MALOWANIE, tapetowanie wykonuję szybko, tel. 709-65. 8430-G

WYMIANA śrub okiennych na zattrzaski, przeróbka okna na obrotowe, uszczelnianie, karnisze, obicie drzwi tapicerką. Felczaka 8, tel. 231-945. 7519-G

AUTOMOBILIŚCI! Elektroniczne wyważanie kół wymiana ogumienia. Posiadamy opony. Tetmajera 6 (boczna Traugutta). 6127-G

PARKIET i mozaikę parkietową wykonuję i dostarczam własnym transportem. Dobra Nowogardzka, tel. 128. 8640-G

PLISOWANIE solejek, krótkie terminy. Abramowskiego 16, godz. 15—19. 8804-G

POSIADAM wtryskarkę ręczną. Oczekuję propozycji, tel. 82-38-14. 8585-G

POSIADAM w Szczecinie zabudowania z działką nadające się na warsztat samochodowy, oczekuję propozycji. Oferty Biuro Ogłoszeń Szczecin 8698.

FIATA 126 p. zamienię na Fiata 125 p. Tel. 472-89, od godz. 16. 8827-G

POSZUKUJĘ pomieszczenia na warsztat diagnostyki pojazdowej. Oferty Biuro Ogłoszeń Szczecin 8872.

GARAŻ do wynajęcia. Mickiewicza 78/2. 8832-G

GARAŻ do wynajęcia, tel. 759-46, godz. 16—18. 8652-G

ODSTĄPIĘ garaż murowany przy ul. Podhalańskiej, tel. 22-28-34. 8511-G

SPRZEDAM samochód „Syrena" w dobrym stanie lub oddam za garaż. Ewentualnie wydzierżawię garaż w rejonie ul. Unisławy. Wiadomość: „Mechanika Maszyn" ul. Jagiellońska 19. 8542-G

DO wynajęcia garaż przy ulicy E Plater, tel. 233-520. 8909-G

KUPNO

BONY PKO — kupię, tel 719-48 8470-G

BONY PKO — kupię. Armii Czerwonej 39/7, od 18 do 20. 8529-G

BONY PKO — kupię. Oferty Biuro Ogłoszeń Szczecin 8545.

WIERTARKĘ Black Decker 400 W i garaż na motocykl — kupię. Tel. 22-41-70. 8072-G

GŁOWICĘ Skody 1000 MB kupię. Tel. 372-12, Szczecin. Krzywoustego 7/3. 8581-G

MOTOROWER Jawa — kupię Ul. Rynkowa 4/89. 8671-G

PIANINO — kupię. Oferty Biuro Ogłoszeń Szczecin 8746.

PIŁĘ elektryczną, ręczną — kupię. Tel. 13-89 Goleniów. 8846-G

WTRYSKARKĘ poziomą kupię. Tel. 22-21-39. 8854-G

ROWER składak dziecięcy — kupię. Tel. 421-70. 8914-G

KAROSERIĘ, fotele, do Fiata 126 — kupię. Tel. 395-65. 8900-G

NOWY motorower „Jawa" zdecydowanie kupię. Zakole 63/38. 8859-G

SPRZEDAŻ

VW 1200 zamienię na Fiata 126 p lub sprzedam. Tel. 704-20, po 17. 8903-G

SYRENĘ 102 — sprzedam. Jagiellońska 65. 8881-G

FIATA 850 — Sport — sprzedam. Marchlewskiego 6/3. 8871-G

SYRENĘ 105 o małym przebiegu — sprzedam. Tel. 371-01. 8870-G

SYRENĘ 105, rok prod. 1975 — sprzedam. Dzwonić 21-508 do godz. 15. 8915-G

MORRIS kabriolet (1937 r. prod.) sprzedam. Noakowskiego 12/1, tel. 42-444. 8850-G

SYRENĘ nową, zamienię na inny małolitrażowy lub sprzedam. Tel. 22-11-14. 16—19. 8848-G

SKODĘ Octavię sprzedam. Tel. 22-11-14. godz. 16—19. 8847-G

ZAPOROŻCA oraz kompletny zespół napędowy sprzedam. Goleniów, tel. 13-89 8845-G

CZĘŚCI karoserii Trabanta combi sprzedam. Tel. 721-26. 8828-G

FIATA 1500 sprzedam. Tel. 22-04-58. 8783-G

VOLKSWAGENA 1200, rok 1963 — sprzedam. Tel. 730-92. 8745-G

NADWOZIE nowe, Wartburga 353 W, z wyposażeniem, fotoaparat nowy Salut-S z kasetami sprzedam. Tel. 36-555. 8744-G

WARTBURGA 311 — sprzedam. Podjuchy, ul. Złota 5/1. 8733-G

FORDA Mustanga, stan dobry — sprzedam. Tel. 613-266, od 10 do 16. 8718-G

ŻUKA skrzyniowego (1973 r.) sprzedam. Tel. 612-984. 8703-G

VOLKSWAGENA 1500 S sprzedam. Wiadomość: tel. 82-32-09. 8693-G

SYRENĘ 105 — sprzedam. Ul. Rynkowa 2/6. 8687-G

MERCEDESA 220 D, 1972 r. sprzedam. Pilchowo, ul. Zegadłowicza 3 (ogrodnictwo). 8679-G

TRABANTA 601 — (1971 r.) sprzedam. Tel. 613-995, po godz. 15. 8644-G

KAROSERIĘ Zastawy 1100 p sprzedam lub zamienię na samochód osobowy. Roman Muszyński, Poznań, Stalingradzka 39/2. 8637-G

BMW 1800 — sprzedam. Szczecin-Wielgowo, ul. Długa 11. 8633-G

SYRENĘ 105 lux, rok prod. 1977 sprzedam. Tel. 474-39. 8630-G

ŻUKA sprzedam. Tel. 430-48, do godz. 19. 8629-G

DACIĘ (1974) i WSK Sport 175, stan dobry — sprzedam Walecznych 51. 8623-G

RENAULT Dauphine sprzedam. Szczecin, ul. Głogowska 9. 8616-G

SYRENĘ 104, stan bardzo dobry — sprzedam. Jagiellońska 23/4 godz. 16—20. 8600-G

TRABANTA sprzedam. Tel. 389-19. 8595-G

SAMOCHODY Zaporożec r. 1975 i Ford Capri, pojemność 1300 — sprzedam. Bandurskiego 1/2. 8583-G

SYRENĘ 104 — sprzedam. Stargard, ul. Krzywoustego 11E/14. 8558-G

SAMOCHÓD marki Syrena 104 rok produkcji 1972 — sprzedam. Tel. 78-713. 8553-G

DWULETNIĄ Skodę — sprzedam. Tel. 22-30-85. 8540-G

WARTBURGA 353 — sprzedam. Wiadomość: po godz. 17, tel. 82-37-59. 8530-G

FORDA 20 M, stan idealny — sprzedam. Tel. 22-66-13. 8498-G

SYRENĘ R-20, pick-up 1974 r. — sprzedam. Tel. 707-87 8486-G

FORDA Taunusa, rok 1959 tanio sprzedam. Rajkowo 4, gm. Kołbaskowo. 8481-G

WARTBURGA nowego sprzedam. Tel. 612-586. 8480-G

WARTBURGA 312, podwozie na sprężynach sprzedam. Jagiellońska 69/7. 8460-G

SKRZYNIĘ biegów do Żuka sprzedam. Tel. 23-18-68. 8779-G

2 MOTOCYKLE okazyjnie sprzedam. Wiadomość: tel. 230-837, godz. 20. 8764-G

MOTOCYKL Ural z koszem, stan bardzo dobry — sprzedam Klęskowo, ul. Chłopska 61. 8680-G

MOTOCYKL WSK tanio sprzedam. Ul. Niemcewicza 20/29. 8570-G

MZ-SPORT oraz tranzystor Ryga-104 sprzedam. Ul. Hoża 15/5, Żelechowo, po godz. 17. 8565-G

KOMARA-2 — sprzedam. Tel. 781-80. 8585-G

WÓZEK welurowy, głęboki ze spacerówką — sprzedam. Ul Śląska 12/1. 8837-G

WÓZEK głęboki ze spacerówką — sprzedam. Ul. Wiosny Ludów 30/43. 8800-G

WÓZEK spacerowy — sprzedam. Tel. 449-85. 8743-G

GŁĘBOKI wózek dziecięcy produkcji NRD — sprzedam. Tel. 23-17-55. 8731-G

WÓZEK składany — sprzedam. Ul. Malczewskiego 3/15. 8584-G

WÓZKI dziecięce, składaki — sprzedaż — Szczecin, ul. Krzywoustego 49, w podwórzu. 8539-G

WÓZEK francuski — sprzedam. Ul. Jedności Narodowej 17/2. 8459-G

PENTACON six TL — sprzedam. Tel. 754-64, w godz. 12—18. 8892-G

ZENIT E sprzedam. Felczaka 18b/59, od 15—19. 8888-G

PERKUSJĘ Szpaderskiego, gitarę Jolanę sprzedam. Tel. 22-28-81. 8749-G

RADIO samochodowe z magnetofonem na gwarancji sprzedam. Tel. 22-73-16. 8564-G

AKORDEON Horsch, gitarę klasyczną, aparaturę nagłaśniającą Regent 60, Regent 1000 H, głośniki — sprzedam. Tel. 22-59-66. 8548-G

APARAT Zenit TTL — sprzedam. Tel. 404-5679, 18—20. 8505-G

MASZYNĘ dziewiarską przemysłową, sprzedam. Ul. Armii Czerwonej 34/23. 8484-G

APARATURY nagłaśniające: Regenty, mikrofony, głośniki, gitary, łódź składaną z motorem — sprzedam. Tel. 38-200. 8467-G

SKRZYNIĘ ładowną do Stara 25 — tanio sprzedam. Tel. 732-95. 8488-G

BIBLIOTECZKĘ sprzedam. Tel. 473-10. 8510-G

FOTELE obrotowe, żółte (NRD) sprzedam. Tel. 73-465. 8450-G

TELEWIZOR Beryl 102 — sprzedam. Ul. Żupańskiego 13/10. 8739-G

SZAFKĘ dolną z kompletu kuchennego — „Gdańsk" — sprzedam. Ul. 26 Kwietnia 67/36. 8806-G

KOMPLET mebli (ciemne, wysoki połysk) — sprzedam. Ul. Kaszubska 27B/2, od 16—18. 8824-G

PIANINO sprzedam. — Tel. 23-17-65. 8863-G

PIANINO krzyżowe z metalową płytą, sprzedam. Tuwima 20/2. 8885-G

TELEWIZYJNĄ grę TV scoreboard — sprzedam. Ul. 9 Maja 42/1. 8913-G

KIOSK spożywczo-rolny w Łukęcinie — miejscowości nadmorskiej — sprzedam. Tel 23-33-20, po godz. 20. 8495-G

WÓZEK warzywno-owocowy, nowy, sprzedam. Ul. Sikorskiego 6/11, w godz. 16—19. 8605-G

NAMIOT Warta — trzyosobowy — sprzedam. — Tel. 711-32. 8635-G

NOWĄ maszynę dziewiarską 2-płytową „Veritas" tanio sprzedam. Szczecin, ul. Szeroka 60a, tel. 734-81. 8683-G

MASZYNĘ dziewiarską dwupłytową „Regina" — sprzedam. Tel. 346-29. 8835-G

MASZYNĘ do szycia wieloczynnościową „Lada", 4 krzesła, fikusa — sprzedam. Ul. Potulicka 21b/13, po godz. 16. 8908-G

DYWAN sprzedam. Tel. 23-30-76 (17—22). 8507-G

DYWAN zagraniczny — 2,50×3,50, aparat fotograficzny Zenit E-Helios, płytki białe 8 m kw. glazura — sprzedam. — Tel. 22-73-89. 8517-G

DYWAN Kowary (2,30×3,50) sprzedam. Telefon 23-16-84, od 16—20 8786-G

DYWAN 2×3 prawie nowy — sprzedam. Wiosny Ludów 31/8. 8895-G

GARAŻ sprzedam. Tel. 82-32-68. 8503-G

GARAŻ blaszany typowy — sprzedam. Tel. 22-40-05, od godz. 17. 8705-G

GARAŻ blaszany na motocykl — sprzedam. — Mariana Buczka 16/16. 8787-G

KUCHNIĘ gazową czteropalnikową sprzedam. Tel. 726-31, od 17. 8483-G

KUCHNIĘ gazową z rożnem — sprzedam. Tel. 770-29. 8577-G

ZŁOTY pierścionek — (oczko piasek pustyni) rozmiar 19 — sprzedam. Tel. 379-51. 8834-G

PIERŚCIONEK z brylantem sprzedam. Tel. 78-937. 8866-G

DUŻEGO, fikusa sprzedam. Tel. 22-77-62. 8439-G

DUŻĄ palmę „Kencję" sprzedam. Dzwonić — 23-32-86, po godz. 16. 8491-G

KILIM 1 wazon kryształowy sprzedam. Jagiellońska 24/2. 8454-G

KOŻUCH damski sprzedam. Ul. Gen. Zawadzkiego 100/9. 8457-G

CZTERY skóry baranie, białe, wygarbowane — sprzedam. Tel. 823-200 — po 17. 8462-G

PASIEKĘ — sprzedam. Wiadomość: tel. 702-63. 8497-G

PŁYTKI glazurowe importowane 30 m kw. — sprzedam. Gryfino, tel. 29-13, dzwonić od 17—19. 8504-G

DOMEK campingowy — sprzedam. Oferty: Biuro Ogłoszeń Szczecin 8560.

PIŁĘ do drzewa sprzedam Tel. 613-640. 8571-G

NOWY płaszcz skórzany damski — sprzedam. — Szczecin, Wróblewskiego 1/6 8688-G

CIĄGNIK Super Zetor 50 — sprzedam. Telefon 239-268. 8697-G

NOWE okna skrzynkowe robione na zamówienie sprzedam. Wiadomość: tel. 222-508. 8735-G

KANADYJSKI błam Karakułowy, czarny — sprzedam. Dzwonić po 17, 23-33-82. 8742-G

150 METRÓW dwuteownika 20 mm — sprzedam. Oferty: Biuro Ogłoszeń Szczecin 8785.

PATELNIĘ dużą elektryczną, wagę uchylną — sprzedam. Bandurskiego 24/6. 8896-G

SETERY irlandzkie 6-ty godniowe — sprzedam. Ul. Dr Judwina 20. 8526-G

PILNIE sprzedam 9-miesięczną suczkę, pudla białego z rodowodem. Wiadomość: Szczecin, ul Kazimierza Królewicza 89/14. 8556-G

8-MIESIĘCZNEGO doga niemieckiego maści błękitnej sprzedam. Tel. 821-440. 8647-G

PIESKI rasy wilczur — sprzedam. Tel. 82-23-78. 8714-G

PIESKI owczarki, sprzedam. Bulwar Gdański 1b/6. 8826-G

LOKALE

MIESZKANIE własnościowe M-4 — sprzedam. Goleniów, tel. 35-71. 8521-G

M-2 w nowym budownictwie (widna kuchnia) kupię. Tel. 355-72, po godz. 16. 8413-G

MIESZKANIE M-3 komfortowe, telefon, w Zielonej Górze, zamienię na podobne lub mniejsze w Szczecinie (piece wykluczone). — Wiadomość: Szczecin, telefon 785-04, w godz. 18—20. 8424-G

PODJUCHY — domek jednorodzinny 4 pokoje, 2 kuchnie (piece), garaż, ogród, zamienię na mieszkanie w Szczecinie, 3-pokojowe (może być stare budownictwo). Podjuchy, Wieluńska 2, przy autostradzie. 8433-G

MIESZKANIE 2-pokojowe, luksusowe, garaż, telefon, zamienię na mieszkanie w Warszawie. Oferty: Biuro Ogłoszeń Szczecin 8449.

PANIENKA pracująca poszukuje pokoju. Może być w zamian za opiekę lub pomoc w domu. Zgłoszenia: tel. 897-24. 8451-G

2 POKOJE, kuchnia, piece, balkon, zamienię na kawalerkę z c. o. Informacje: od 16—18, Niemcewicza 35/4. 8463-G

DWA pokoje z kuchnią, ogród (możliwość hodowli) zamienię na dwa pokoje z kuchnią, łazienką, c. o., w śródmieściu, Pomorzany, Szczawiowa 43. 8473-G

MIESZKANIE M-2 (dwa pokoje) w Chojnicach zamienię na równorzędne w Szczecinie, Goleniowie, Goleniów, tel. 25-00, od 17. 8467-G

M-3 w nowym budownictwie, IV p., z garażem murowanym w Policach, zamienię na 3-pokojowe z garażem w Policach lub Szczecinie. — Tel. grzecznościowy — 175-348, od godz. 16—21. 8493-G

GDAŃSK — M-2, zamienię na mieszkanie w Szczecinie. Oferty: tel. 459-69 Szczecin. 8513-G

MIESZKANIE 4-pokojowe, ogrzewanie etażowe, centrum, zamienię na dwa oddzielne mieszkania 2-pokojowe, 1-pokojowe z wygodami w centrum kwaterunkowe. Oferty: Biuro Ogłoszeń Szczecin 8536.

SPÓŁDZIELCZE M-4, zamienię na większe. Piece wykluczone. Oferty: tel. 23-11-33. 8552-G

3-POKOJOWE, nowe budownictwo, piece, Kostrzyn Odrzański, zamienię na mniejsze w Szczecinie. Oferty: Biuro Ogłoszeń Szczecin 8561.

MŁAWA koło Warszawy, komfortowe M-3 zamienię na mieszkanie w Szczecinie lub okolicy. Szczecin, tel. 895-73. 8562-G

M-3 zamienię na 2 M-2. Tel. 22-79-24, od 11—19. 8573-G

ODNAJMĘ małżeństwu pokój z używalnością kuchni i łazienki. Tel. 421-16. 8569-G

MAŁŻEŃSTWO bezdzietne poszukuje M-2 w śródmieściu na okres 1,5 roku. Oferty: Biuro Ogłoszeń Szczecin 8591.

POSZUKUJĘ M-1 lub M-2 na okres 1 roku w Szczecinie, ewentualnie kupię M-1 lub M-2. Oferty: Biuro Ogłoszeń — Szczecin 8598.

ŚWIDNICA, mieszkanie 2 pokoje z kuchnią i łazienką 63 m kw., zamienię na równorzędne lub mniejsze w Szczecinie. Cecylia Włodarska — 58-100 Świdnica Śl., ul. Jagiellońska 6/8. 8601-G

DO wynajęcia pokój 2-osobowy. Tel. 885-10, po godz. 16. 8604-G

DWA duże pokoje zamienię na mniejsze. — Tel. 479-57. 8606-G

M-4 (dwa pokoje) spółdzielcze parter, śródmieście, zamienię na piętro. Oferty: Biuro Ogłoszeń Szczecin 8608

WYNAJMĘ pokoje umeblowane, dwu i jednoosobowe. Ul. Kielecka 41, Gumieńce. 8612-G

DWA pokoje z kuchnią (oficyna) zamienię na równorzędne lub na jeden pokój, ul. Langiewicza 14/21, od godz. 17. 8618-G

POSZUKUJĘ pokoju w zamian za pomoc w domu. Ul. Dębogórska 24/8. 8620-G

PÓŁ bliźniaka 5 pokoi zamienię na dwa mieszkania 2 i 3-pokojowe z garażem. Tel. 742-85. 8622-G

MAŁŻEŃSTWO z dzieckiem poszukuje pokoju. Tel. 23-23-65. 8632-G

WYNAJMĘ pokój z oddzielnym wejściem małżeństwu bezdzietnemu. Tel. 711-32. 8634-G

MAŁŻEŃSTWO z rocznym dzieckiem poszukuje pokoju na okres półtora roku. Wiadomość: Obr. Stalingradu 22/23. 8638-G

PILNIE poszukuję mieszkania 2-pokojowego z wygodami, najchętniej z telefonem i w dzielnicy śródmieście, Pogodno. — Oferty: Biuro Ogłoszeń Szczecin 8642.

OPOLE — M-4 spółdzielcze, komfort, zamienię na podobne lub większe w Szczecinie. Szczecin, tel. 372-48. 8646-G

MAŁŻEŃSTWO z dwuletnim dzieckiem poszukuje samodzielnego mieszkania. Oferty — tel. 21-1566, do 15 8666-G

POSZUKUJĘ komfortowej kawalerki, chętnie z telefonem. Oferty — Biuro Ogłoszeń Szczecin 8677.

MIESZKANIE 3-pokojowe zamienię na większe lub dwa mniejsze. Tel. 821-312. 8678-G

POSZUKUJĘ niekrępującego pokoju sublokatorskiego. Oferty: Biuro Ogłoszeń Szczecin 8682.

ŚWINOUJŚCIE mieszkanie, 2 pokoje, w nowym budownictwie z telefonem, zamienię na podobne w Szczecinie. — Wiadomość: Świnoujście — tel. 33-33. 8690-G

M-3 zamienię na większe, chętnie w domku przeznaczonym do sprzedaży. Wiadomość: tel. 82-32-09. 8692-G

ŚWINOUJŚCIE M-5 zamienię na podobne w Szczecinie. Tel. 22-84-07. 8720-G

WARSZAWA M-2, zamienię na podobne w Szczecinie, tel. 709-56. 8728-G

MIESZKANIE kwaterunkowe 3 pokoje, kuchnia, samodzielna, z użytkowaniem łazienki, słoneczne z balkonem, III piętro, w śródmieściu o powierzchni 37 m kw., zamienię na 3 pokoje z łazienką w dzielnicy peryferyjnej, może być do sprzedaży. Wiadomość: Piastów 8/8. 8750-G

2 POKOJE z kuchnią, łazienką, nowe budownictwo w Policach, zamienię na równorzędne w Szczecinie. — Wiadomość: tel. 230-837, po godz. 20. 8768-G

WŁASNOŚCIOWE M-2 w centrum Warszawy, zamienię na podobne lub większe w Szczecinie w śródmieściu, najchętniej z telefonem. — Oferty: Biuro Ogłoszeń Szczecin 8763.

MIESZKANIE wygodne, z ogródkiem, telefonem, w Drzedemku, woj. gorzowskie, zamienię na małe w Szczecinie, najchętniej na Pomorzanach. Oferty: Biuro Ogłoszeń Szczecin 8766.

POKÓJ do wynajęcia małżeństwu bezdzietnemu, ul. Dzierżona 43 — Warszewo. 8774-G

DWA pokoje, umeblowane, dwuosobowe, c.o., wynajmę panom Skolwin, ul Kamienna 10, od godz. 17. 8775-G

ZDECYDOWANIE kupię M-2, c.o., w Szczecinie. Oferty: Biuro Ogłoszeń Szczecin 8776.

ZIELONA GÓRA — mieszkanie w domku 4-rodzinnym, zamienię na dwa M-3 lub M-2 w Szczecinie. Oferty: Biuro Ogłoszeń Szczecin — 8778.

POKÓJ do wynajęcia. Rubież 12. 8799-G

M-1 — kupię. Tel. 89-429. 8813-G

POKÓJ do wynajęcia, Dąbie, ul. Jugosłowiańska 21. 8833-G

M-5 — 3-pokojowe, komfortowe, spółdzielcze, I p., zamienię na dwa mieszkania: jednopokojowe i dwupokojowe, stare budownictwo wykluczone. Oferty: Biuro Ogłoszeń Szczecin 8836.

POKÓJ, 26 m kw., kuchnia, łazienka, piec, wspólny korytarz, I p., słoneczne balkon, centrum, zamienię na pokój z kuchnią nie wyżej I piętra. Oferty — Biuro Ogłoszeń Szczecin 8873.

POKÓJ z kuchnią w Stargardzie kupię. Zielona 8 — Gumieńce. 8878-G

MAŁŻEŃSTWO bezdzietne poszukuje pokoju sublokatorskiego nie umeblowanego, najchętniej w śródmieściu. Oferty: Biuro Ogłoszeń — Szczecin 8879. 8878-G

SŁUPSK — dwa pokoje z kuchnią, zamienię na mały pokój z kuchnią, względnie kawalerkę w Szczecinie. Wiadomość: Szczecin, tel. 737-17. 8886-G

MIESZKANIE spółdzielcze, nowe, M-3, trzy pokoje, w Świnoujściu, zamienię na równorzędne w Szczecinie, najchętniej Os. Kaliny Oferty: Szczecin, tel. 227-331. 8887-G

WARSZAWA — własnościową kawalerkę zamienię na większe mieszkanie w Szczecinie. Oferty: Biuro Ogłoszeń — Szczecin 8891.

POSZUKUJĘ mieszkania 2—3-pokojowego z garażem na okres 3 miesięcy dla obcokrajowca. Oferty: Biuro Ogłoszeń Szczecin 8894.

MIĘDZYZDROJE — pomieszczenie przeznaczone na zakład rzemieślniczy zamienię na mieszkanie w Szczecinie. Oferty: Biuro Ogłoszeń — Szczecin 8901.

JEDEN lub dwa pokoje z kuchnią kupię, budownictwo obojętne. W rozliczeniu Fiat 125 p (1974 r.). Oferty: Biuro Ogłoszeń Szczecin 8906.

Uwaga SZYBKO Usługi

WUSP O/„FOTO-STUDIO"

w Szczecinie

uprzejmie informuje,

że oprócz zdjęć 4×5 barwnych, 2 szt, w cenie 25 zł w ciągu 5 minut

„FOTO-ROBOT"

ul. Gen. Świerczewskiego 26

wykonuje automatycznie

- zdjęcia 4×5 cm czarno-białe
- 4 sztuki (każde może być w innej pozie)
- w ciągu 3 minut
- w cenie 15 zł.

Zdjęcia te mogą służyć do dowodów osobistych i paszportów a także do wszelkich legitymacji (szkolnych — pracowniczych) zaświadczeń itp. a także stanowić pamiątkę.

Uprzejmie zapraszamy — dojazd tramwajami linii 1, 4, 5, 11 do pl. Grunwaldzkiego — od placu 50 m w stronę ulicy Jagiellońskiej.

2010-K

WUSP — ODDZIAŁ „UNIWERSUM" w Szczecinie

uprzejmie zaprasza klientów DO NASZYCH ZAKŁADÓW ŚWIADCZĄCYCH USŁUGI na zlecenia osób prywatnych w zakresie:

- tapicerka samochodowa, meblowa, tapicerka akustyko-szczelnych drzwi, szycie pokrowców na samochody, kotary i zasłony

  Szczecin, al. Piastów 65

- montaż i wymiana urządzeń wodno-kanalizacyjnych — zlewozmywaków, umywalek — armatury czerpalnej oraz montaż i konserwacja urządzeń centralnego ogrzewania oraz inne prace hydrauliczne

  Szczecin, ul. Żółkiewskiego 5 — tel. 351-19

ZLECONE PRACE WYKONYWANE SĄ FACHOWO I TERMINOWO

Zakłady czynne są codziennie od 10 do 18, w poniedziałki od 12 do 18.

1375-K

KOMUNALNE PRZEDSIĘBIORSTWO REMONTOWO-BUDOWLANE Nr 1

w Szczecinie

wspólnie **z Wydziałem Zatrudnienia i Spraw Socjalnych Urzędu Miejskiego**

ZATRUDNI MĘŻCZYZN

w wieku od 25—45 lat

W CELU PRZYUCZENIA DO ZAWODU:

- MURARZA
- DEKARZA
- CIEŚLI
- MONTERA C. O. I GAZOWEGO

Wymagane wykształcenie podstawowe.

Bliższych informacji udziela dział szkolenia — ul. Potulicka nr 59, pokój 29, telefon 89-274.

1778-K

ZAKŁADY PIWOWARSKIE **w Szczecinie**

ZATRUDNIĄ KOBIETY I MĘŻCZYZN

w wieku od 18—45 lat, wymagane wykształcenie minim m podstawowe

w celu przyuczenia do zawodu:

- aparatowego rozlewu pepsi-coli na nowej linii produkcyjnej
- aparatowego rozlewu piwa do butelek
- aparatowego rozlewu piwa do beczek
- filtrowego piwa

Zamiejscowym samotnym zapewniamy zakwaterowanie.

Bliższych informacji udziela Dział Spraw Pracowniczych — ul. Chmielewskiego 16, tel. 861-021, wew. 22.

1855-K

WPEC ZAWIADAMIA UŻYTKOWNIKÓW DRÓG

że od 1 czerwca do 15 czerwca br. prowadzone będą roboty ciepłownicze w ulicy Szymanowskiego 4 a (odcinek od ul. Moniuszki do Odrowąża).

W związku z tym na okres robót ul. Szymanowskiego została wyłączona z ruchu kołowego. Proponowany objazd ulicami Felczaka i Armii Czerwonej.

2009-K

ZAKŁADY CHEMICZNE „POLICE"

w Policach

ZATRUDNIĄ NATYCHMIAST MĘŻCZYZN

na stanowiska:

- ślusarzy
- spawaczy elektryczno-gazowych
- elektromonterów
- elektromechaników aparatury kontrolno-pomiarowej
- aparatowych przemysłu chemicznego,

z wykształceniem średnim lub zasadniczym chemicznym, innym technicznym, LO oraz podstawowym do przyuczenia zawodu.

Prowadzimy również przyjęcia pracowników do nowo budowanych Zakładów Azotowo-Fosforowych na stanowiska aparatowych — wymagany jest uregulowany stosunek do służby wojskowej.

Pracownikom zamiejscowym zapewniamy zakwaterowanie w hotelu robotniczym.

Szczegółowych informacji udziela Wydział Kadr, pokój 26. Dojazd do zakładu autobusem WPKM nr 101 ze Szczecina z pl. Hołdu Pruskiego.

360-K

DYREKCJA ZESPOŁU SZKÓŁ ZAWODOWYCH

Zakładów Chemicznych „POLICE"

w Policach, ul. Siedlecka 8

dysponuje

WOLNYMI MIEJSCAMI DO KLAS I

ZASADNICZEJ SZKOŁY ZAWODOWEJ Przyzakładowej Zakładów Chemicznych „Police"

W ZAWODZIE:

— MONTER UKŁADÓW ELEKTRONICZNYCH I AUTOMATYKI PRZEMYSŁOWEJ.

O przyjęcie ubiegać się może młodzież w wieku 15—17 lat posiadająca ukończoną szkołę podstawową i dobry stan zdrowia.

Okres nauki w szkole wynosi 3 lata a absolwenci mogą kontynuować naukę w 3-letnim technikum wieczorowym.

TECHNIKUM ZAWODOWE MINISTERSTWA PRZEMYSŁU CHEMICZNEGO o specjalności:

— APARATY I URZĄDZENIA PRZEMYSŁU CHEMICZNEGO na podbudowie szkoły podstawowej z 5-letnim okresem nauczania.

Dla uczniów zamiejscowych obu szkół zapewnione są miejsca w internacie.

Dokumenty przyjmuje i udziela szczegółowych informacji sekretariat Zespołu Szkół Zawodowych w Policach — ul. Siedlecka 8, tel. 175-947.

Dojazd ze Szczecina z placu Hołdu Pruskiego autobusem linii 101 oraz z Głębokiego autobusem linii 103.

1912-K

Dziś wielka premiera

Polonia stawia na biało-czerwonych

MILIARD sympatyków sportu na całym świecie obejrzy inauguracyjny pojedynek XI Piłkarskich Mistrzostw Świata Polska — RFN na stadionie „River Plate" w Buenos Aires. 130 stacji telewizyjnych przeprowadzi bezpośrednie transmisje, a reprezentacyjny obiekt „Mundial-78" wypełni się dziś do ostatniego miejsca. O godz. 20.00 rozpocznie się pierwszy mecz mistrzostw, w którym zmierzą się aktualny mistrz świata i trzecia drużyna MŚ-74.

Argentina'78

MUNDIAL DOMINUJE W PR I TV

NAJBLIŻSZY tydzień upłynie w programach redakcji sportowych Polskiego Radia i Telewizji pod znakiem piłkarskich mistrzostw świata. Oto dokładne programy:

TELEWIZJA

1 czerwca. Program I — 18.50—21.50 — otwarcie Mundial 78 oraz Polska — RFN; program I — 23.00—23.15 — Studio Mundial.

2 czerwca. Program I — 9.00—10.45 — Studio Mundial dla II zmiany: Polska — RFN; program II — 17.00—18.20 — lekkoatletyczne mistrzostwa Warszawy; program I — 21.40—23.40 — Studio Mundial: Tunezja — Meksyk i Francja — Włochy; program I — 23.55—2.25 — Studio Mundial: Węgry — Argentyna.

3 czerwca. Program I — 9.30—11.30 — Studio Mundial dla II zmiany; program I — 19.10 — sportowa siódemka: R. Szurkowski zaprasza; program I — 22.25—1.00 — Studio Mundial: Hiszpania — Austria, Szwecja — Brazylia, Peru — Szkocja, Iran — Holandia.

4 czerwca. Program I — 8.20—8.55 — wiadomości sportowe oraz telewizjada (turniej zakładów WSK Rzeszów — WSK Mielec); program I — 10.45—12.45 — Studio Mundial dla II zmiany; program I — 18.30—19.00 — Studio Mundial.

5 czerwca. Program I — 18.30—19.00 — Klub Kibica — mistrzostwa świata w piłce nożnej.

6 czerwca. Program I — 21.20—23.30 — Studio Mundial: Polska — Tunezja i Włochy — Węgry; program I — 0.10—2.35 — Studio Mundial: Meksyk — RFN i Argentyna — Francja.

POLSKIE RADIO

POZA stałymi pozycjami Polskie Radio nada specjalne audycje według planu (wszystkie w programie I):

1 czerwca, godz. 9.05—9.20 oraz 18.15—18.25 — Studio Mundial; godz. 18.50—21.55 otwarcie mistrzostw świata i Polska — RFN. **2 czerwca, godz. 9.05—9.20 oraz 18.15—18.25** — Studio Mundial, godz. 21.35—23.40 — Tunezja — Meksyk. **3 czerwca, godz. 0.07—2.10** — Węgry — Argentyna, godz. 9.05—9.20 oraz 18.15—18.25 — Studio Mundial, godz. 18.35—20.40 — Hiszpania — Austria i Szwecja — Brazylia. **4 czerwca, godz. 18.05—18.15** — Studio Mundial.

OPTYMIZM W DRUŻYNIE RFN

TRENER Helmut Schoen podał już skład drużyny RFN na mecz z Polakami. Nasi rywale wybiegną na boisko w zestawieniu: Sepp Meier — Berti Vogts, Rolf Ruessemann, Manfred Kaltz, Herbert Zimmermann — Rainer Bonhof, Heinz Flohe, Erich Beer — Ruediger Abramczik, Klaus Fischer, Hansi Mueller.

Skład ten jest dość nieoczekiwany, zwłaszcza atak. Spodziewano się raczej Hoelzenbeina i Rummenigge, a nie Abramczika i Muellera.

Trener Helmut Schoen oświadczył, że ta właśnie jedenastka najbardziej odpowiada koncepcji taktycznej jaką zamierza zastosować w meczu z Polską. Prezentowane wyżej zestawienie sugeruje ofensywną taktykę zespołu RFN.

OPTYMISTYCZNE nastroje panują w ekipie RFN. Zdecydowana większość zawodników i działaczy stawia na zwycięstwo mistrzów świata 2:1. Hoelzenbein, Schwarzenbeck, Maier a także trener drużyny Holandii Happel typują zwycięstwo RFN 3:1. Vogts zadowolony byłby z remisu 2:2. To korzystny wynik i dla nas i dobry dla publiczności. Cztery bramki, wyrównana gra...

* * *

„POLACY wynaleźli nowy system gry w piłkę nożną" — ta wiadomość w prasie RFN, potraktowa na jako sportowa sensacja zelektryzowała kibiców piłkarskich tego kraju. Na łamach gazet ukazały się relacje z rozegranego w Argentynie przez polską jedenastkę spotkania treningowego z Newell's Old Boys. Szczegółowo opisane zostały przebojowe akcje Deyny, który sam strzelił w tym meczu 5 bramek. Niektóre gazety przy pomocy rysunków wyjaśniły na czym polega polski system gry „zygzag" — jak nazwano tę taktykę zaskakiwania przeciwnika. Polacy nigdy jeszcze nie byli przygotowani tak dobrze, jak do meczu inauguracyjnego w Buenos Aires. Opisując szczegóły tych przygotowań bardzo dużo miejsca poświęcono Gmochowi. Zachowywanie przez niego w tajemnicy szczegółów treningu i metod pracy z zawodnikami stało się głównym tematem artykułów o drużynie polskiej.

SPOŚRÓD naszych piłkarzy najwięcej miejsca poświęca się Deynie, a jego przydomek „rogal" stał się wśród kibiców piłkarskich RFN już popularny. Przedstawiono najlepszych piłkarzy z każdej z 16 drużyn uczestniczących w mistrzostwach świata. Deyna znalazł się tam w towarzystwie Bonhofa (RFN), Cuellara (Meksyk), Antognoniego (Włochy), Dalglisha (Szkocja), Rensenbrinka (Holandia), Rivelina (Brazylia).

„POLACY to niebezpieczni przeciwnicy" — powiedział komentator telewizji RFN w audycji z Argentyny. Drużyna oparta na doświadczonych zawodnikach, uzupełniona młodymi, dynamicznymi i w dodatku świetnie wyszkolonymi piłkarzami wielokrotnie wykazała swoje walory. Biało-czerwona jedenastka na pewno będzie trudną do pokonania przeszkodą — zakończył on swoją relację. Po ogłoszeniu prawdopodobnych składów drużyn Polski i RFN większość zachodnio niemieckich kibiców sportowych skłonna jest przyznać zwycięstwo swojej drużynie. Najczęściej wymienia się wynik: 2:1 dla RFN. Znawcy sztuki piłkarskiej — trenerzy i dziennikarze, są zdania, że remis jest najbardziej prawdopodobny.

WSZYSTKIE dzienniki ukazujące się w Berlinie Zachodnim przynoszą wiele korespondencji i artykułów poświęconych polskim piłkarzom. Z wielkim napięciem oczekują na mecz RFN — Polska przedstawiciele środowiska polonijnego nad Szprewą i Hawelą. Z inicjatywy zjednoczenia Polaków w Berlinie Zachodnim, w siedzibie tego stowarzyszenia najzagorzalsi miłośnicy futbolu zasiądą przy kolorowym telewizorze, by wspólnie emocjonować się inauguracyjnym występem polskich piłkarzy.

ARGENTYŃCZYK COEREZZA SĘDZIUJE MECZ POLSKA — RFN

44-LETNI Argentyńczyk Angel Coerezza został wytypowany przez FIFA do prowadzenia inauguracyjnego pojedynku XI mistrzostw świata Polska — RFN.

* * *

ZNANE jest też nazwisko arbitra głównego drugiego meczu Polaków w mistrzostwach świata z Tunezją. Pojedynek ten na stadionie w Rosario poprowadzi 6 czerwca Hiszpan Martinez.

U RYWALI

BOJOWY nastrój panuje w ekipie Meksyku. „Przygotowania były bardzo intensywne, jesteśmy silni jak nigdy" — powiedział rozgrywający zespołu Cuellar. Moim faworytem jest w grupie II — RFN, ale z Polską możemy wygrać rywalizację o drugie, premiowane awansem, miejsce".

* * *

TUNEZYJCZYCY marzną w Rosario. Chłód i wahania temperatury w ciągu doby dają się we znaki piłkarzom Tunezji. Mimo ciepłej odzieży jest im zimno.

PIŁKARZE Tunezji, którzy początkowo uważali, iż wypełnili już zadanie kwalifikując się do grona 16 najlepszych, zaczynają mieć obecnie większe apetyty. Jak wynika z wypowiedzi członków kierownictwa ekipy, Tunezyjczycy liczą, że mogą wygrać z Meksykiem i wówczas jeśli nie przegrają z Polską, wszystko może być możliwe.

PANORAMA Buenos Aires widziana z płyty stadionu River Plate, na którym będą dziś grały reprezentacje Polski i RFN.

(Fot. CAF — UPI)

Orkan zaprasza

...na przejażdżki konne i kursy nauki jazdy konno, które odbywają się w ośrodku ogniska w Wołczkowie. Zapisy codziennie w sekretariacie ROJ w Wołczkowie od godz. 16 do 18.

...kursy karate-do i aikido. Zapisy w sekretariacie ogniska, Tkacka 55 (III piętro).

TU TOTO!

Mały Lotek

I losowanie
4 — 20 — 28 — 30 — 31
II losowanie
2 — 4 — 18 — 22 — 25
Końcówka banderoli: 4867.

Express Lotek

4 — 10 — 15 — 29 — 36

Duży Lotek płaci

Losowanie I
6 traf. — 777 847 zł, 5 traf. prem. — po 194 461 zł, 5 traf. zwykł. — 14 500 zł, 4 traf. — 270 zł 3 traf. — 13 zł.
Losowanie II
5 traf. — 33 500 zł, 4 traf. — 816 zł. 3 traf. — 70 zł.

Szczecin pożegnał „samotników"

W Świnoujściu ostry start

11 ZGRABNYCH jachtów zacumowało przy nabrzeżu Wałów Chrobrego. Na kei zebrał się tłum szczecinian. Przeważali żeglarze. Przyszli by pożegnać „samotników", którzy dziś wyruszą na trasę V Bałtyckich Regat o puchar „Polonezа" organizowanych przez Jacht Klub Wyższej Szkoły Morskiej.

KILKA minut po godzinie siedemnastej wystrzelono rakietę-sygnał do startu honorowego. Jachty odbijają od kei i na silnikach płyną w stronę Dworca Głównego. Po chwili, już pod żaglami, przepływają wzdłuż Wałów Chrobrego. Stawkę prowadzi „Bumerang" dowodzony przez Jerzego Siudego (Stal Stocznia). Tuż za nim sunie „Karfi" z Czesławem Gogołkiewiczem (Stal Stocznia). Jest „Trygław" z Antonim Brancewiczem (WSM), „Jaspis", „Hajduk", „Karawela", sławne „Spaniel" i „Polonez". Jest także gdański „Faust"... Pięknie wyglądają jachty pod pełnymi żaglami. Teraz są na nich załogi wieloosobowe. Ale od Świnoujścia na tych nie małych jednostkach płynąć będą samotnicy. Kilkadziesiąt godzin zmagania z żywiołem, kilkadziesiąt godzin walki o miano najlepszego. Dzielnych żeglarzy czeka ciężka praca, duży, bardzo duży wysiłek. A jednak regaty „samotników" cieszą się niesłabnącą popularnością. W Szczecinie na starcie honorowym było jedenaście jachtów. Kilka wcześniej wypłynęło do Świnoujścia. Do chwili startu honorowego na liście zgłoszeń figurowało 19 żeglarzy. I tylu prawdo podobnie dziś o godz. 14 wyruszy na bałtycką trasę.

Pomyślnych wiatrów. **T. R.**

Szatnia pod „chmurką"

Basen Pogoni nieczynny

MAMY obecnie upały jakich w poprzednich latach nie mieliśmy nawet w pełni lata — w lipcu i sierpniu. Ludzie gromadnie ciągną więc nad wodę. Wczoraj rano wielu szczecinian przyszło także na kąpielisko Pogoni. Pływalnia napełniona była wodą. Kąpać się jednak nie można. Sanepid nie zezwolił bowiem na otwarcie kąpieliska przy Twardowskiego. Na obiekcie tym trwają nadal prace remontowo-budowlane.

Roboty te zakrojone na większą skalę prowadzone są od kilku miesięcy. Jak wynika z uzyskanych przez nas informacji poprawią się warunki w części przeznaczonej dla piłkarzy, pogorszą, i to znacznie, w części dla publiczności. Na parterze pawilonu kąpieliska zlokalizowano bowiem gabinety odnowy biologicznej. Mieszczą się one w byłych szatniach męskich. Ponieważ mężczyźni także muszą się przebierać — będą to czynić na I piętrze, w szatniach damskich, które będą miały charakter koedukacyjny. Oczywiście zmniejszyła się pojemność szatni. Część osób będzie więc przebierać się na kąpielisku, a ubrania kłaść na murawie. W przyszłości sytuacja ulegnie poprawie. Przewiduje się bowiem rozbudowę szatni dla publiczności kosztem obecnej kawiarni — „Kaczuszka". Kawiarnię natomiast wybuduje się w hallu. Kiedy to nastąpi? Nikt nie wie. Na razie amatorzy kąpieli w basenie Pogoni, będą korzystać z szatni... pod chmurką. A kąpielisko podobno ma być czynne od najbliższej niedzieli.

Box

XIII Wojewódzka Olimpiada Szkół Przyzakładowych

DZISIAJ na stadionie Budowlanych przy al. Wojska Polskiego 186 odbędą się finały XIII Wojewódzkiej Olimpiady Szkół Przyzakładowych, na które złożą się konkurencje lekkoatletyczne oraz biegi przełajowe. Bierze w nich udział ponad 600 osób reprezentujących 20 szkół. Na zakończenie zawodów wręczone zostaną puchary i dyplomy dla najlepszych drużyn w grach zespołowych. Początek zawodów o godz. 13.00.

POKRÓTCE

Havelange ponownie prezydentem FIFA

Brazylijczyk Joao Havelange został ponownie wybrany prezydentem FIFA na odbywającym się w Buenos Aires Kongresie Międzynarodowej Federacji Piłki Nożnej.

Puchar Ligi dla piłkarzy Górnika

W finałowym meczu Pucharu Ligi, Górnik Zabrze pokonał Zagłębie Sosnowiec 2:0 (2:0), zdobywając bramki ze strzałów Janusza Marcinkowskiego (15 min.) oraz Józefa Kurzei (27 min.).

Awans Fibaka

Wojciech Fibak awansował do trzeciej rundy międzynarodowych tenisowych mistrzostw Francji, zwyciężając w drugiej rundzie Amerykanina van Winitsky'ego 6:1, 6:2, 6:3

Co słychać u portowców?

Piłkarze odpoczywają w Soczi

PIŁKARZE I-ligowej Pogoni zakończyli jeden z najtrudniejszych w historii klubu sezonów. Zakończyli go szczęśliwie, pozostając w ekstraklasie. Później rozgrywali mecze w ramach Pucharu Ligi oraz spotkania towarzyskie. W tym tygodniu kadra pierwszej drużyny definitywnie zakończyła już treningi. Od dziś 16 osób z zespołu ligowego przebywa nad Morzem Czarnym w Soczi. Kierownikiem zgrupowania jest Ryszard Wiśniewski. Do ZSRR, ze względów rodzinnych, nie wyjechał Henryk Wawrowski oraz trener Aleksander Mandziara. W skład zespołu wszedł natomiast Zbigniew Kozłowski, który będzie uczestniczył w przygotowaniach do nowego sezonu. Portowcy wracają do Polski 15 czerwca. Następnego dnia odbędzie się spotkanie w klubie, na którym omówiony będzie plan przygotowań do nowej ligowej batalii. Wiadomo już dziś, że w rozgrywkach nie wezmą udziału dwaj czołowi zawodnicy, Zenon Kasztelan i Ryszard Malinowski, którzy otrzymali roczne urlopy.

Dziś szczeciński finał „Mundial-78"

Na Twardowskiego jak w... Szwecji

NIM na boisko stadionu „River Plate" wybiegną „jedenastki" RFN i Polski by zainaugurować XI mistrzostwa świata w piłce nożnej, w Szczecinie na stadionie Pogoni odbędzie się finał II Mini-Mistrzostw Świata.

W imprezie tej, która trwa już ponad miesiąc biorą udział drużyny szkolne. Drogą losowania zespołom tym nadano nazwy państw występujących w finałach „Mundial-78". W wyniku rozgrywek do finału szczecińskiej imprezy awansowały drużyny „Brazylii" i „Szwecji". Natomiast w pojedynku o trzecie miejsce zmierzą się zespoły „Francji" i „RFN". Warto tu przypomnieć, że w prawdziwych mistrzostwach świata rozegranych w 1958 r. w Szwecji w finale spotkała się Brazylia i Szwecja a o trzecie miejsce walczyły Francja i RFN. Zwycięzcą VI MŚ została „Brazylia", 2) „Szwecja", 3) „Francja", 4) „RFN". Kto zostanie mistrzem szczecińskiej imprezy? Dowiemy się dzisiaj. Początek pierwszego meczu o godz. 15, drugiego o godz. 16.

Przypominamy, że pod nazwą „Brazylia" występuje drużyna SP-12, „Szwecja" — SP-16; „Francja" — SP-56, „RFN" — SP-16. (r)

Pływanie

I. Wejksza w rekordowej formie

W OŚWIĘCIMIU podczas ogólnopolskiego sprawdzianu wytrzymałości w pływaniu ustanowiono dwa rekordy Polski. Uzyskały je: J. Pizoń (Lublinianka) na 400 m st. zm. — 5:07,8 i I. Wejksza (Stal Stocznia) — 200 m st. mot. 2:22,9.

CZWARTEK, 1 CZERWCA

DZIŚ: Jakuba, Konrada
JUTRO: Erazma, Marianny

POGODA

ZACHMURZENIE małe, temp. do 28 st. Wiatry słabe, zmienne.

DZIŚ rano w Szczecinie ciśnienie wynosiło 1025 hPa (769 mm Hg). W ciągu dnia bez większych zmian.

TEATRY

POLSKI — „Pan Tadeusz" g. 15.30; MUZYCZNY — „Kulig" g. 17.

KINA

DELFIN (tel. 468-78) — „Odrażający, brudni, źli" g. 15.30, 20.30 — wł., l. 18; piątek: g. 9, 11, 13.15, 15.30, 18, 20.15; KOSMOS (tel. 389-03) — „Człowiek klanu" g. 18.15, 20.30 — USA, l. 18; piątek: g. 9, 11.15, 13.30, 16, 18.15, 20.30; BAŁTYK (tel. 735-35) — „Kochaj albo rzuć" g. 17.30 — pol.; „Dick i Jane" g. 15.30, 19.45 — USA, l. 15 (czwartek i piątek); COLOSSEUM (tel. 450-18) — „Torba inkasenta" g. 9, 11.15 — radz., l. 12; „Kot o dziewięciu ogonach" g. 13.30, 16, 18.15, 20.30 — wł., l. 18 — panoram. (czwartek i piątek); POLONIA (tel. 221-834) — „Słoń z indyjskiej dżungli" g. 15.30 — radz.; „Czarny korsarz" g. 17.30, 19.45 — wł., panoram., l. 15; piątek: „Zapach ziemi" g. 15.30 — pol., l. 15; „Każdy ma swoje piekło" g. 17.30, 19.30 — fr., l. 18; PIONIER (tel. 475-02) — „Na tropie bengalskiego tygrysa" g. 10, 17; „Sześć niedźwiedzi i klown Cebulka" g. 11, 13 — CSRS; „Polska gola" g. 15 — pol.; „Sami swoi" g. 18, 20 — pol.; „Konie Valdeza" g. 22 — wł., l. 18 (czwartek i piątek); DRUŻBA (tel. 356-05) — „Kasztany miłości" g. 15.30, 18, 20.15 — wł., l. 15; DERBY — „Serpico" g. 21.30 — wł., l. 18; ZAMEK — „Intryga rodzinna" g. 18 — USA, l. 15; MARS — „W pustyni i w puszczy" g. 14 — pol.; „Policja przygląda się" g. 18, 20 — wł., l. 15 — panoram.; SZMARAGDOWE (Zdroje) — „Krótki sezon" g. 17.30 — wł., l. 15; „Czy zabiła" g. 19.30 — fr., l. 15; MEWA (Żelechowo) — „Transamerican ekspres" g. 18 — USA, l. 15; PRZYJAŹŃ (Dąbie) — „Gang Olsena wpada w szał" g. 17.30, 19.30 — duński, l. 12; HUTNIK (Stołczyn) — „Omen" g. 16.30 — ang., l. 18 — panoram.; 1 MAJ (Żydowce) — „Ebirah — potwór z głębin" g. 17, 19 — jap., panoram., l. 12; SYRENKA (Jasienica) — „Akcja pod Arsenałem" g. 18 — pol., l. 12; ZATOKA (Nowe Warpno) — „Błękitny ptak" g. 18 — radz.; WISŁA (Goleniów) — „Burzliwe lata" — CSRS — panoram., l. 15; „Skrzydełko czy nóżka" — fr., panoram.; ROBOTNIK (Pyrzyce) — „Diabli mnie biorą" — fr., panoram., l. 15; DAR (Stargard) — „Caddie" — austr., l. 15; INA (Stargard) — „Nie zaznasz spokoju" — pol., l. 18; GRYF (Gryfino) — „Niewierna żona" — fr., l. 18.

REPERTUAR KIN na podstawie informacji OPRF, które zastrzega sobie zmiany w programie.

WYSTAWY

MUZEUM — Staromłyńska 27 — Sztuka Pomorza Zachodniego XIII—XVII w.; Stare srebra ze zbiorów własnych; Sztuka polska; Pokaz jednego obrazu; Władztwo Książąt Pomorskich g. 11—17; WAŁY CHROBREGO 3 — Polska nad Bałtykiem przed 1 000 lat; Przyroda morza; Urządzenia i mechanizmy statków morskich; Gospodarka morska na Pomorzu Zachodnim 1945—70; Dawna kultura ludowa na Pomorzu Zachodnim; Kultura Afryki zachodniej; Z dziejów rzemiosła i monety na Pomorzu Zachodnim; Grecko-iliryjskie skarby z Jugosławii; Wystawa przyrodnicza: ptaki g. 11—17; STARY RATUSZ — pl. Rzepichy — Architektura i rzemiosło budowlane Szczecina — przełom XIX—XX w.; Dzieje Szczecina od X wieku do współczesności; Architektura i urbanistyka Szczecina w XXX-lecie SARP; Secesja — wyroby przemysłu artystycznego g. 11—17; KAW — pl. Hołdu Pruskiego 8 — grafika Eugeniusza Maldzisa z Poznania; ZAMEK BWA — Malarstwo, grafika i rysunki Tomasza Burasiewicza. Pokaz mody i wystawa prac g. 10—18.

DYŻURY

SZPITALE

CHIR. DZIECIĘCA — Unii Lubelskiej (dyżur ogólny); DYŻUR OPARZEŃIOWY — Wojciecha 7; WEWN. — Unii Lubelskiej; NEUROLOGIA — Unii Lubelskiej; DERMATOLOGIA — Arkońska.

PRZYCHODNIE

DZIECIĘCA — Wojciecha 7 — g. 19—7; DOROSŁYCH — Jedności Narodowej 12 — g. 20—7; STOMATOLOGICZNA — Jedności Narodowej 12 — g. 20—7; NAD ODRĄ 18 — g. 15—8.

APTEKI

JAGIELLOŃSKA 16A (dodatkowo odtrutki i tlen) — tel. 371-85; MICKIEWICZA 101 — tel. 730-44; AL. WYZWOLENIA 107 — tel. 221-012; STOŁCZYN, N/ODRĄ 20 — tel. 239-422; PODJUCHY, pl. Wolności 5 — tel. 612-820.

INFORMACJE

SŁUŻBA ZDROWIA — tel. 425-25, 446-46 — g. 7—21;

PUNKT INFORMACJI TURYSTYCZNEJ — Jedności Narodowej 50 — tel. 428-32 — g. 8—18;

KOLEJOWA — tel. 460-23; Pociągi przyjeżdżające — 934; Pociągi odjeżdżające — 933;

RUCH STATKÓW — tel. 918;

USŁUGOWA — tel. 428-14 i 473-15 — g. 8—19.

TELEWIZJA

PROGRAM I

14.50 Radzimy rolnikom. 15 Melodie — w stereo i w kolorze. 15.30 Kto czyta nie błądzi. 16 Dziennik (kol.). 16.10 Obiektyw. 16.30 Program z okazji Święta Dziecka (kol.). 17.50 Poligon (kol.). 18.10 Dobranoc, dziennik (kol.). 18.50 Uroczyste otwarcie mistrzostw świata w piłce nożnej i mecz RFN — Polska (kol.). 22 Pegaz (kol.). 22.55 Dziennik (kol.). 23 Mundial 78 (kol.).

PROGRAM II

16.20 „Co dalej maturzysto". 16.50 Kino Filmów Animowanych (kol.). 17.20 Handel 78 (kol.). 17.50 Magazyn morski. 18.20 Dziennik (kol.). 18.50 Kronika. 19.10 Dobranoc (kol.). 19.20 NURT — pedagogika. 19.50 NURT — nauczanie początkowe. 20.20 NURT — nauczanie początkowe. 20.50 Film radz. „Kradzież w muzeum" (kol.). 22.20 „24 godziny". 22.30 W kręgu kultur i obyczajów (kol.).

PIĄTEK

PROGRAM I

6 i 6.30 RTSS. 9 Mundial 78 — mecz RFN — Polska (kol.). 11.05 Wychowanie techniczne dla klas II—III licealnych. 12.45 i 13.25 TTR. 15 Melodie — malowany dzban (kol.). 15.30 NURT — pedagogika. 16 Dziennik (kol.). 16.10 Obiektyw. 16.30 Dla dzieci „Piątek z Pankracym" (kol.). 16.55 Klub dobrej roboty (kol.). 17.25 „Kryptonim „Stella" (kol.). 18.40 Magazyn motoryzacyjny (kol.). 19 Dobranoc, dziennik (kol.). 20.30 Film TVP „Wsteczny bieg" (kol.). 21.40 Studio Sport — Mundial 78 (kol.). 23.40 Dziennik (kol.). 23.55 Mundial — mecz Węgry — Argentyna (kol.).

PROGRAM II

15.50 „Tajemniczy świat przyrody" (kol.). 16.30 „Na pograniczu ryzyka" (kol.). 17 Studio Sport — bezpośrednia transmisja z międzynarodowych mistrzostw Warszawy w l.a. (kol.). 18.20 „Na drugi brzeg" (kol.). 18.30 „Majakowski w Warszawie" (kol.). 19 Kronika. 19.20 Dobranoc, dziennik (kol.). 20.30 „Portret z okruchów wspomnień" (kol.). 20.50 Twarze teatru — Krzysztof Gordon. 21.25 „24 godziny" (kol.). 21.35 Sytuacje „Sami o sobie" (kolor). 22.05 Opowieści starszego pana (kol.). 22.15 Film Latarni Czarnoksięskiej „Dziecko wojny".

UWAGA: TV zastrzega sobie zmiany w programie.

PROGRAM BERLIŃSKI

16.30 Program z Rostocku. 17 Spotkanie w ZOO. 17.30 Rozmowa. 18 Wiadomości. 18.05 Program rozrywkowy. 18.35 Prognoza pogody. 18.40 Piłkarskie mistrzostwa świata 78. 19.40 Pozdrowienia TV dziecięcej. 18.45 Mecz piłki nożnej RFN — Polska. 20.45 Kronika. 22.20 Dokum. film wł. „Małe i duże stworzenia". 22.45 Kronika. 23 „Podpisane na dole". 23.20 Wiadomości.

PIĄTEK

8.55 Język rosyjski. 10.40 Kronika. 11 Mecz piłkarski Polska — RFN. 13.05 Wiadomości. 16.05 Filmy rysunkowe. 16.30 Premiery. 17.30 Mozaika tygodnia. 17.55 Wiadomości. 18 „Kiedy podniesie się kurtyna". 18.30 Mecz piłki nożnej Francja — Włochy. 19.30 Pozdrowienia TV dziecięcej. 20.30 Kronika. 21 Film TV NRD „Niebezpieczna zguba". 22.10 Spotkanie w klinie. 22.55 Kronika. 23.10 Cyrki świata. 23.55 Wiadomości. 0.00 Mecz piłki nożnej Węgry — Argentyna.

RADIO

PROGRAM I
(na fali 1322 m)

WIADOMOŚCI: 15, 20.45, 22. 15.10 Studio „Gama". 16.00 Tu Jedynka. 17.30 Radiokurier. 18.15 „Mundial 78". 18.33 Koncert życzeń. 18.50 Transmisja z otwarcia piłkarskich mistrzostw świata „Mundial 78". 19.50 „Mundial 78" — transmisja meczu RFN — Polska. 21.00 D.c. meczu RFN — Polska. 22.23 Kielce na muzycznej antenie. 23.00 Wita Was Polska.

PROGRAM II
(UKF 67,52 MHz)

WIADOMOŚCI: 18.30, 21.30, 23.30. 15.30 Studio „Plus". 16.10 XVIII Poznańska Wiosna Muzyczna. 16.40 Jerzy Sulikowski gra II Sonatę fortepianową. 17.00 Impresje jazzowe. 17.20 „Twoje małe słońca". 17.40 Reportaż literacki „Dwa teatry". 18.00 Stoleczne aktualności muzyczne. 18.25 Plebiscyt Studia „Gama". 18.40 Śladem inwestowanych miliardów. 18.00 Po VII Międzynarodowym Konkursie Skrzypcowym im. Henryka Wieniawskiego. 19.55 Katalog wydawniczy. 20.00 Studio „Relaks". 20.20 Malcolm Williamson — „Szczęśliwy książę". 21.15 Utwory C. Debussy'ego i P. Serasatego w nagraniu skrzypków polskich. 21.40 Mój ojciec. 22.00 Książki, które na was czekają. 22.40 „O sole mio czyli wieczór pod oliwkami". 23.10 Paul Esswood śpiewa kantaty barokowe kompozytorów niemieckich. 23.40 Muzyka na dobranoc.

PROGRAM III
(UKF 65,96 MHz)

15.05 Kaczor Donald przedstawia. 15.40 Rozszyfrowujemy piosenki. 16.00 Reportaż Aliny Głowackiej — „Zawsze niech będzie słońce". 16.20 Muzykobranie. 16.45 Nasz rok 78. 17.05 Muzyczna poczta UKF — prowadzi Witold Pograniczny. 17.40 Wszystkie drogi prowadzą do Nashville. 18.10 Polityka dla wszystkich. 18.25 Czas relaksu. 19.15 Aktualności muzyczne z Paryża. 19.35 Opera tygodnia. 19.50 „Bajka o Nowym Jorku". 20.00 Mini-max. 20.35 Nieznane o znanych. 21.00 Reminiscencje muzyczne. 22.08 Gwiazda siedmiu wieczorów. 22.15 Interradio. 23.00 „Dom spokojnej młodości". 23.05 Między dniem a snem.

PROGRAM IV
(UKF 68,78 MHz)

15.05 Teatr PR — „Odlot" — słuchowisko. 16.05 Nauka i technika w krajach socjalistycznych. 16.25 66 lekcja języka niemieckiego. 16.40 Przegląd Aktualności Wybrzeża. 16.55 Nasz stół powszedni. 17.00 Szczecińskie popołudnie. 18.25 Kalej doskop nauki. 19.00 Studium wiedzy polityczno-społecznej. 19.15 66 lekcja języka rosyjskiego. 19.30 „Wiedeńskie echa muzyczne". 20.51 Muzyka słuchana zza konsolety. 21.50 Rozwój stylu koncertującego w muzyce polskiego baroku. 22.15 Postawy i wzory. 22.35 Radiowo-TV Szkoła Średnia dla Pracujących. 22.50 Domenico Scarlatti — Sonata A-dur.

PRACA

POSZUKUJĘ opiekunki do rocznego dziecka. Samotna może zamieszkać. Tel. 785-88. 9498-G

POTRZEBNA dochodząca opiekunka do 5-miesięcznego dziecka. Wiosny Ludów 39/7, telefon 764-66. 9452-G

ZATRUDNIE murarzy i cieślę do ukończenia domku. Tel. 478-12. 8922-G

PRZYJMĘ uczennicę. — Zakład Fryzjerski, Rewolucji Październikowej 22. 8941-G

MATRYMONIALNE

PANI lat 25 posiadająca dziecko pozna pana, wykształcenie średnie. Cel matrymonialny. Oferty: Biuro Ogłoszeń Szczecin 8929.

NIERUCHOMOŚĆ

ORGANIZACJA społeczna zakupi dom lub inny obiekt w Szczecinie, nadający się na pomieszczenia biurowe Oferty: Biuro Ogłoszeń Szczecin 2008.

RÓŻNE

NAPRAWA pralek automatycznych, tel. 23-11-51. 9844-G

TAPETOWANIE, malowanie, tel. 23-17-65. 5178-G

ZESPÓŁ muzyczny na wesela, zabawy. Potulicka 22/2. 8933-G

CYKLINUJEMY, lakierujemy, tel. 22-88-70. 8897-G

PARKIET i mozaikę parkietową wykonuję i dostarczam własnym transportem. Dobra Nowogardzka tel. 128. 8639-G

SPÓŁDZIELNIA Transportu Wiejskiego Stargard Szczeciński unieważnia książeczkę czeków limitowanych serii E nr 0870651 do nr 0870700 zagubioną w dniu 12. 05 78 — Ryszard Pasternak. 69-P

SPRZEDAŻ

WARTBURGA 353 deluxe (1974 r.) stan idealny — sprzedam. Tel. 22-49-30, po 17. 8939-G

FIATA 125 p, 1500 MR 1976 — sprzedam Tel. 80-701, po godz. 17. 8926-G

WARTBURGA 311, po kapitalnym remoncie — sprzedam. Jedności Narodowej 43/7, po 16. 8921-G

SYRENĘ 103 w stanie dobrym sprzedam. Tel. 72-228, codziennie po godz. 18. 9016-G

WÓZEK głęboki produkcji francuskiej — sprzedam. Tel. 724-37. 8952-G

SAKSOFON „Weltklang" tenor — sprzedam. Stargard, ul. K. Wielkiego 7 c/5. 67-P

JASNY segment „Lutynia" sprzedam. Boh. Warszawy 111/4. 8950-G

DWIE eleganckie sukienki ślubne — sprzedam. Tel. 350-08. 8920-G

NAMIOT Warta 3, safari, nowy — sprzedam. Asnyka 19/1. 8948-G

UŻYWANĄ wannę żeliwną i zlew sprzedam. Tel. 22-15-31. 8936-G

10-MIESIĘCZNĄ suczkę cocker-spaniel sprzedam. Wojska Polskiego 37/23. 8924-G

ZESPÓŁ SZKÓŁ BUDOWLANYCH NR 1 SZB

w Szczecinie przy ul. Chmielewskiego 19 (kod 70-028)

OGŁASZA ZAPISY DO KLAS I ZASADNICZEJ SZKOŁY BUDOWLANEJ

w następujących zawodach:

	okres nauki
MURARZ	2 lata
BETONIARZ-ZBROJARZ	2 lata
MALARZ BUDOWLANY	2 lata
MONTER WEWN. INSTALACJI BUDOWLANYCH	2 lata
ELEKTROMONTER	3 lata
MECHANIK MASZYN BUDOWLANYCH	3 lata
MECHANIK-KIEROWCA	3 lata

Dla zamiejscowych szkoła prowadzi internat.

Po ukończeniu Zasadniczej Szkoły absolwenci mogą kontynuować naukę w Technikum Budowlanym dla Pracujących, które mieści się w tym samym budynku i pod tym samym kierownictwem.

Do podania, w którym trzeba wymienić wybrany zawód dołączyć: świadectwo ukończenia szkoły podstawowej, a do czasu jego otrzymania, zaświadczenie o uczęszczaniu do klasy ósmej, 4 fotografie.

Informacji szczegółowych udziela sekretariat szkoły w godz. 8—15, tel. 82-15-31.

602-K

POMOCNICZE PRZEDSIĘBIORSTWO USŁUGOWE KOLEI

w Szczecinie ul. Narutowicza 22

ZATRUDNI

w Zakładzie Usługowym Szczecin-Pomorzany

KOBIETY

do czyszczenia taboru kolejowego w eksploatacji.

Praca na zmiany 12-godzinne w systemie 4-brygadowym z wynagrodzeniem akordowym. Nie jest wymagane skierowanie z Wydziału Zatrudnienia.

Informacji udziela dział kadr, pokój nr 5, lub telefonicznie 886-80 albo 404, wew. 5395 w godz. 7—15.

2018-K

„SPOŁEM" WSS
Oddział w Szczecinie

zaprasza kibiców sportowych do obejrzenia

MISTRZOSTW ŚWIATA W PIŁCE NOŻNEJ

w telewizji m. in. w kolorze

w restauracjach:
BALATON, BOSMAŃSKA, RYSKA, K. G. KASKADA, GRODZKA

w kawiarniach:
ZAMKOWA, UŚMIECH, NEPTUN

2012-K

„KURIER SZCZECIŃSKI" — DZIENNIK ROBOTNICZEJ SPÓŁDZIELNI WYDAWNICZEJ „PRASA — KSIĄŻKA — RUCH" WYDAWCA: Szczecińskie Wydawnictwo Prasowe w Szczecinie. REDAKCJA I ADMINISTRACJA: 70-550 Szczecin, pl. Hołdu Pruskiego 8 skrytka pocztowa 70-952 REDAGUJE KOLEGIUM. TELEFONY: centrala 430-21, sekretariat red naczelny 457-41 sekretarz redakcji 467-21, sekretariat techniczny 430-21 (wewn. 83), dział miejski 462-35 dział morski 427-77, dział sportowy 379-50, dział łączności z czytelnikami 450-21. Biuro Ogłoszeń 394-34, red. poranna (po godz. 6) 224-028, 224-250, dalekopisy 224-018 Prenumerate na kraj przyjmują Oddziały RSW „Prasa — Książka — Ruch" oraz Urzędy Pocztowe i doręczyciele w terminach do 25 listopada na styczeń I kwartał i półrocze roku następnego na cały rok następny do 10 każdego miesiąca poprzedzającego okres prenumeraty na pozostałe okresy roku bieżącego Cena prenumeraty roczne' — 312 zł. Zakłady pracy, instytucje i organizacje składają zamówienia na prenumeratę w miejscowym Oddziale RSW, a w miejscowościach, w których nie ma tego Oddziału w Urzędach Pocztowych bądź u doręczycieli. Prenumeratę ze zleceniem wysyłki za granicę, która jest o 50 proc droższa przyjmuje RSW „Prasa — Książka — Ruch" Centrala Kolportażu Prasy i Wydawnictw, ul Towarowa 28 00-958 Warszawa konto PKO nr 1531-71 Nr indeksu 35034. Druk: Szczecińskie Zakłady Graficzne A-9

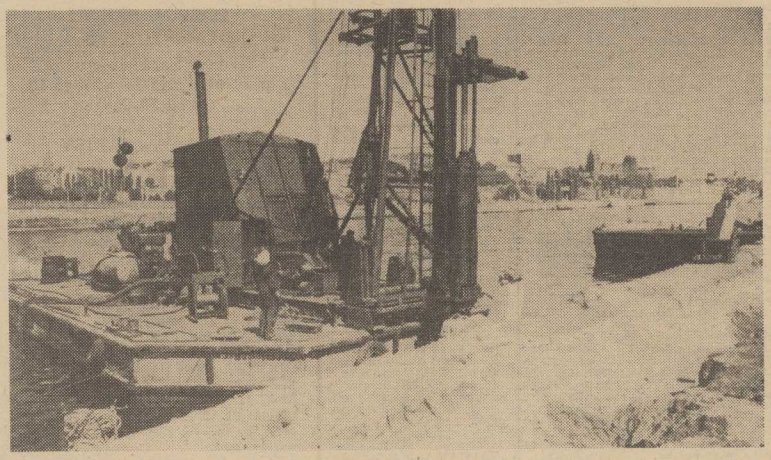

NA ZDJĘCIU: wielki kafar wbija pale umacniające nową ścianę osłonową Bulwaru Gdańskiego. *Foto: Z. Jodkowski*

„Kurier" na budowie Trasy Zamkowej

ROBOTY NABIERAJĄ TEMPA

WRAZ z poprawą pogody nieco żwawiej ruszyły prace na budowie najważniejszej inwestycji drogowej Szczecina — Trasy Zamkowej. Wprawdzie dyrekcja budowy nie jest zadowolona z dotychczasowego tempa robót (występują pierwsze opóźnienia w stosunku do harmonogramu), ale wszystko wskazuje na to, że wykonawcy zdążą dogonić terminy.

NA RAZIE jednak nie udało się, zgodnie z przewidywaniami, przeprowadzić przerzutu kabli energetycznych na dnie Odry. Jak informowaliśmy w początkach maja, operację tę zaplanowano na drugą połowę miesiąca. Niestety Przedsiębiorstwo Robót Czerpalnych i Podwodnych zażądało uprzedniego umocowania tych przewodów na obu brzegach rzeki. Jest to postulat słuszny i zgodny z techchnologią wykonywania tzw. rokad kablowych. **„Energopol-V", który wykonuje to zadanie przyrzeka, że umocowania będą gotowe jeszcze w bieżącym tygodniu.**

Należy jednak podkreślić, że instalując na dnie Odry nowe przyłącze energii elektrycznej dla lewobrzeżnego Szczecina, udało się pokonać największą trudność, jaką jest uzyskanie przydziału na kabel. Dzięki zaangażowaniu i pomocy zastępcy dyrektora Krakowskiej Fabryki Kabli Zygmunta Isa **komplet przewodów dotarł już do Szczecina.** Oczekuje teraz na zakończenie prac przy montażu umocowań rokady, po czym nurkowie PRCiP zanurzą się w Odrze i ułożą go w specjalnym rowie wykopanym w poprzek dna rzeki. Zastępca dyrektora budowy przeprawy mostowej Wacław Wilczyński przewiduje, że **powinno to nastąpić już w I dekadzie czerwca.**

— **DOPIERO wówczas** — wyjaśnia W. Wilczyński — **będziemy mogli stworzyć pełny front dla robót rozbiórkowych, które prowadzimy na prawym brzegu Odry. Są zatem szanse, jeśli wszyscy podwykonawcy potraktują swe zadania poważnie, by nadrobić nieznaczne opóźnienie i nawet wyprzedzić harmonogramy.**

Na razie „Energopol V" przystąpił do przebudowy nabrzeża przy Bulwarze Gdyńskim. Postęp tych robót można dostrzec gołym okiem z drugiego brzegu rzeki. Wyburzono dotychczasową betonową osłonę nabrzeża, uzbrojono je w tzw. pale ukośne i obecnie betonuje się drugą ścianę osłonową. W ten sposób... zwęża się nieco w tym miejscu szerokość Odry, a miastu przybywa kilkadziesiąt m kw. powierzchni.

Do pracy przystąpiła już także załoga Przedsiębiorstwa Budownictwa Kolejowego w Szczecinie. Dokonuje ono przebudowy torów w rejonie Starówki. Pozwoli to na rozpoczęcie rozbiórki masywnych przyczółków dawnego Mostu Poniatowskiego.

O kolejnym postępie prac na budowie Trasy Zamkowej będziemy informowali Czytelników „Kuriera".

(ten)

Hałaśliwy (i brudny) ogródek

W POBLIŻU Dworca Niebuszewo przy ul. Gdyńskiej jest kilka ogródków działkowych. Teren wokół nich przed rokiem starannie uporządkowali pracownicy okolicznych przedsiębiorstw oraz mieszkańcy w czynie społecznym.

Niestety, na skwerku parkują dziś samochody czekające na gruntowną reperację w warsztacie, który działa ni mniej ni więcej tylko w jednym z ogródków działkowych! Cały rozgardiasz związany z warsztatem motoryzacyjnym „wylewa się" wprost na ulicę. Wokół walają się pordzewiałe szczątki karoserii, śruby i opiłki. Na obskurnym płocie wiszą powalane smarem szmaty. W ten oto sposób „uprawia" jeden z działkowiczów swój ogródek!

Lokatorzy pobliskich domów są bezsilni. Warsztat nie milknie przez cały dzień, robota wre tu nawet w nocy. Czas, by zajrzała tam milicja i Miejska Służba Porządkowa.

(taw)

Kronika wypadków

WCZORAJ o godz. 15.15 u zbiegu ulic Zwierzynieckiej i Niedźwiedziej motorower „Jawa" nr rej. MA 6971 zderzył się z „Fiatem" SZA 0423. Powodem było wymuszenie pierwszeństwa przejazdu przez kierowcę motoroweru, Mikołaja P., który po kuracji szpitalnej stanie przed kolegium. Milicja sporządziła również wniosek o ukaranie przez kolegium Haliny P., która na ul. Jana z Kolna koło Dworca Morskiego wybiegła niespodziewanie na jezdnię i wpadła pod koła samochodu „Żuk". Ranną odwieziono do szpitala.

W Dobrzanach doszło do zderzenia wozu konnego, jadącego środkiem jezdni z wozem bojowym straży pożarnej, który na sygnale spieszył do pożaru. Ciężko rannego woźnicę, 73-letniego Stanisława U. zabrała do szpitala karetka pogotowia.

* * *

KOMENDA Wojewódzka Straży Pożarnych zanotowała wczoraj dwa pożary leśne w miejscowościach Nowa Jasienica i Szewczyn (koło Polic). Spłonęło w sumie ponad 3 ha lasu. Straty przekraczają 30 tys. zł.

* * *

PATROL MO zatrzymał minionej nocy 25-letniego Bogdana W. z Żelechowa za pobicie po pijanemu kierownika restauracji „Bosmańska". Zatrzymany został również mieszkaniec ul. Wawrzyniaka Tadeusz K. W restauracji „Warszawska" pobił on po pijanemu kelnerkę. Bogdan W. i Tadeusz K. staną w trybie przyspieszonym przed sądem.

(ap)

Śmietnik na pokaz

NIEJEDNOKROTNIE pisaliśmy już, że wystawione na chodniki pojemniki na odpadki szpecą nasze ulice. A jednak nielatwo nakłonić dozorców budynków oraz pracowników MPO, aby trafiały one na swoje miejsca w podwórzu. Przy ul. Jagiełły 16 pojemnik „dekoruje" chodnik przed domem od bardzo długiego czasu. Rozsypane dookoła odpadki walają się pod nogami przechodniów. Niestety, administracja domu nie chce się pokusić o właściwszą lokalizację śmietnika.

(su)

Są już trzy niedźwiedzie

KILKA dni temu przyjechały do Szczecina trzy dorodne niedźwiedzie: para brunatnych i jeden himalajski. Misie przebyły dość długą drogę, podróżując koleją ponad 500 km. Teraz są bardzo zmęczone i sporo czasu minie nim zaaklimatyzują się w nowych warunkach. Na razie apetyt im dopisuje: piją mleko, jedzą miód, chleb, marchew. Dużo śpią.

Weterynarze z Lecznicy dla Zwierząt otoczyli je specjalną opieką. Niedźwiadkom trzeba jednak jeszcze zbudować specjalny wybieg, by w dobrej kondycji dotrwały do momentu gdy w Szczecinie powstanie ZOO. Obecnie zwierząt nie można oglądać i nie można przeszkadzać im w aklimatyzacji.

Szczeciński ogród zoologiczny powstanie — tak się przynajmniej planuje — przy ul. Miodowej i będzie się ciągnął w kierunku Osowa na obszarze ponad 67 hektarów. Zamiar ten liczy sobie lat kilkanaście i jakoś nigdy nie mógł on dojść do realizacji. Teraz wszystko wskazuje, że to przedsięwzięcie ruszy wreszcie z martwego punktu. Już dziś wiadomo, iż ogród pełen zwierząt realizowany będzie etapami i przyjdzie organizować go od podstaw. Teren nie jest bowiem uzbrojony.

Będzie ZOO

Pracy jest więc sporo. Trzeba doprowadzić wodę i energię elektryczną, by zapewnić wszystkim mieszkańcom należyte warunki higieniczne. Sprawa wykonawstwa, niestety, nie jest jeszcze w 100 proc. zapewniona, ale decyzje zapadną lada dzień.

POCZATKOWO — jak poinformowano nas w Wydziale Gospodarki Terenowej i Ochrony Środowiska UM — sprowadzane będą do wznoszonego ZOO zwierzęta mniej wymagające, potem zaś stopniowo te, które potrzebują stworzenia im warunków specjalnych, maksymalnie zbliżonych do naturalnych.

Na razie początek jest dobry: mamy trzy (trudno osiągalne) dorodne misie, w tym parę małżeńską. Kto wie, czy do czasu przenosin na ul. Miodową nie urodzi się mały, brunatny miś szczeciński? Na zbudowanie ogrodu czekają tak że niecierpliwie trzy sarenki i koza, a niebawem mają być również kucyki i jaki.

Tak więc szczecinianie doczekają się wkrótce swojego ZOO. Być może też, iż już niedługo żyrafy i inne tropikalne zwierzęta będą bawić w Szczecinie nie tylko przejazdem w drodze do innych ogrodów zoologicznych. (wys)

Gorąca linia „Kuriera"

Wszystko o wyjazdach zagranicznych

JUŻ jutro, jak zapowiadaliśmy we wczorajszym numerze, rusza wielka, nowa akcja „Kuriera" „Wszystko o wyjazdach zagranicznych". Nasi reporterzy dyżurować będą przy dwóch telefonach: **462-35 (starania o paszport zagraniczny bądź stempel uprawniający do przekroczenia granic krajów socjalistycznych, przepisy celne, przydziały zagranicznych środków płatniczych) i 427-77 (uzyskanie wizy pobytowej lub tranzytowej w państwach kapitalistycznych, ubezpieczenia pojazdów).** Każdy z Was może więc zadzwonić do nas już JUTRO I W GODZ. OD 14 DO 17 uzyskać WYCZERPUJĄCĄ I PEŁNĄ odpowiedź na wszystkie pytania związane z tym tematem.

SZCZECINIANIE coraz częściej decydują się na urlop poza granicami kraju. Sprawa szczegółowej informacji na temat wyjazdu, aktualnych przepisów celnych, dewizowych, możliwości zakupu benzyny, obrania trasy przejazdu, ubezpieczeń, a także paszportów i wiz — jest niezwykle ważna, a brak dokładnego rozeznania nierzadko przekreśla możliwość wyjazdu. Do niezbyt przyjemnych scen dochodzi także na punktach granicznych, gdzie podróżni nie zawsze orientują się w gąszczu przepisów (ciągle aktualizowanych) co można wywieźć z kraju, a także co wolno im przywieźć.

Sądzimy, iż u progu sezonu turystycznego nasza akcja spotka się z zainteresowaniem Czytelników. Czekamy zatem na Wasze pytania. **A oto osoby, które będą udzielać odpowiedzi: Irena Lech — kierowniczka działu postępowania celnego Urzędu Celnego oraz jej koleżanka — radca celny Barbara Szulc. Wydział Dewizowy NBP reprezentować będzie Zbigniew Miedzianowski — naczelnik wydziału operacji zagranicznych. Z PBP „Orbis" gościć będziemy dyrektora Wojciecha Herberta wraz z kierowniczką sekcji turystyki zagranicznej Janiną Kamińską. Z „Warty" przybędzie do nas starszy inspektor ekonomiczny Krystian Kościński, a z PZMot-u zastępczyni kierownika Okręgowego Biura Turystyki Janina Kubacka. Obecny będzie ponadto mgr Tadeusz Młynarczyk z Biura Paszportowego Komendy Wojewódzkiej MO.**

DZWOŃCIE więc i pytajcie o wszystko co związane jest z wyjazdami zagranicznymi. **Tylko jutro w godz. 14—17 pełną informację zapewniają telefony: 462-35 i 427-77!**

(wys)

Dzieci — dzieciom

Z OKAZJI Dnia Dziecka dla naszych miłusińskich przygotowano moc imprez, zabaw, konkursów i niespodzianek. W niedzielę 4 bm. na stadionie sportowym przy ul. Chopina odbędzie się wielki festyn, na który przyjdzie niewątpliwie bardzo dużo dzieci.

Nie wszystkie jednak będą mogły wziąć udział w tych zabawach; mamy na myśli dzieci przebywające w szpitalach. Ale o tych właśnie dzieciach nie zapomnieli ich rówieśnicy ze Szkoły Podstawowej nr 10. Odwiedzili oni małych pacjentów przebywających na leczeniu w Państwowym Szpitalu Klinicznym nr 1 przy ul. Unii Lubelskiej. Przyszli z kwiatami, piosenkami i... Czerwonym Kapturkiem przedstawionym przez teatrzyk kukiełkowy „Żaczek".

Mali pacjenci, zresztą również uczniowie przyszpitalnej Szkoły Podstawowej nr 17, bardzo byli radzi gościom, którym za naszym pośrednictwem dziękują za pamięć i miłe chwile.

Notatnik szczeciński

● JUTRO o godz. 18 w siedzibie Polskiego Związku Inżynierów i Techników Budownictwa przy al. Wojska Polskiego 99 odbędzie się odczyt na temat: „Trzy Białe Orły na Jasnych Błoniach — budowa Pomnika Czynu Polaków", który wygłosi pełnomocnik budowy Kazimierz Szulc.

● W RAMACH akcji „Lato-78", Klub „Bon Ton" przyjmuje zapisy dzieci na kurs nauki pływania na basenie kąpielowym przy ul. 1 Maja. Informacje — tel. 23-27-81, zapisy — osobiście w klubie.

● RODZICOM i opiekunom dzieci w wieku szkolnym (mieszkańcom osiedli SM „Śródmieście") Klub „Bon Ton" proponuje zgłaszanie ich na okres wakacji, tj. od 10.VI. do 25.VIII., pod opiekę kadry instruktorsko-wychowawczej klubu. Program przewiduje wycieczki autokarowe, rowerowe, statkiem i piesze, zabawy na wolnym powietrzu, rozgrywki sportowe, naukę pływania, rejsy kajakowe i żeglarskie i wiele atrakcyjnych imprez, objętych akcją „Lato-78". Zapisy i informacje — w klubie przy al. Wyzwolenia, tel. 23-27-81.

● ZARZĄD Wojewódzki SZSP w Szczecinie organizuje kursy przygotowawcze dla kandydatów na studia: z historii, geografii, języka polskiego, matematyki. Zajęcia rozpoczną się 14 czerwca br. i będą prowadzone w godzinach popołudniowych (ok. 2—3 godzin dziennie). Opłata za kurs dla kandydatów uczęszczających na zajęcia z dwóch przedmiotów wynosi 600 zł. Dodatkowe informacje — tel. 22-38-30 codziennie w godz. od 15 do 16. Zapisy — do 10 czerwca.

To będzie impreza na 102!

Wielki Festyn Młodości na stadionie Pogoni

JUŻ w najbliższą niedzielę (tj. 4 czerwca) odbędzie się, z okazji Międzynarodowego Dnia Dziecka, na stadionie „Pogoni" przy ul. Twardowskiego **Wielki Festyn Młodości.** Zabawa zapowiada się na 1021 i to zarówno dla przedszkolaków jak i 17-latków. Każdy bowiem znajdzie tu coś, co go zainteresuje. Będzie nawet konkurencja z... bramkarzem „Pogoni". Kto potrafi go pokonać strzelając gola? Okaże się na miejscu.

Przewidziano konkursy recytatorskie, piosenkarskie, plastyczne, wyścigi w workach, ze skakanką, na wrotkach itp. Będą też zawody sportowe: biegi, skoki, kometka, wyścigi na rowerkach i w pływaniu oraz pokazy karate-do i aikido. Całość imprezy uatrakcyjnią występy zawodowych i amatorskich zespołów artystycznych. Zapraszamy więc na festyn dzieci i rodziców. Organizatorzy zaś: Morski Ośrodek Kultury, Morski Klub Sportowy „Pogoń" i redakcja „Kuriera Szczecińskiego" — zamawiają piękną, słoneczną pogodę i życzą uczestnikom wielu wrażeń.

(wys)

MILICJA DROGOWA PROSI ŚWIADKÓW

2 MARCA br. około godz. 21 na ul. Nad Odrą — róg ul. Kościelnej, pasażerka autobusu WPKM linii „102" spadła z siedzenia we wnęce drzwi wejściowych i doznała obrażeń. Osoby, które przeniosły rannią z autobusu do przychodni lekarskiej koło Huty „Szczecin" proszone są o zgłoszenie się w KW MO, ul. Kaszubska 35, pok. 15, tel. 307-345 w godz. 8—16. Pod ten sam adres proszeni są świadkowie zderzenia tramwaju linii „2" z pojazdem konnym na ul. Krasińskiego w dniu 22 marca br. około godz. 10.15.