WOJEWÓDZKA I MIEJSKA BIBLIOTEKA PUBLICZNA w Szczecinie


# Kurier Szczeciński

PIĄTEK, 8 KWIETNIA 1977 ROKU WYD. AB

26·IV·1945 NIE RUGIM ZIEMI SKĄD NASZ RÓD

Nr 79 (10 063) Rok założenia 1945 Cena 50 gr


## XII STT — zakończony

# „Anna", „Egzamin" „Ostrożnie z ogniem" — najlepszymi spektaklami

OSTATNI, jedenasty spektakl XII Szczecińskiego Tygodnia Teatralnego: Teatr Adekwatny, „Anna" Jana Drzeżdżona. Na scenie Magda Teresa Wójcik. Dekoracje: kuferek, stół z sześcioma krzesłami. Rekwizyty: sześć świeczek zapalanych przez starą kobietę swoim umarłym za Polskę podczas wojny dzieciom. Samotność. Na widowni — łzy.

**SPEKTAKL, z którym wystąpił Teatr Adekwatny, głosami publiczności uznany został za najwybitniejsze przedstawienie tegorocznego przeglądu.** Teatr ten Wielką Nagrodę Publiczności otrzymał po raz pierwszy na VIII Ogólnopolskim Przeglądzie Zawodowych Teatrów Małych Form w roku 1973 za „Joannę d'Arc" (wówczas też Magda Teresa Wójcik uznana została za najciekawszą osobowość aktorską). W dwa lata później tę samą nagrodę publiczności otrzymał spektakl „Człowiek jak człowiek", a w ubiegłym roku „Improwizacje". „Anna" przyniosła laury teatrowi po raz czwarty, aktorce — po raz drugi.

**Drugie miejsce widzowie przyznali monodramowi Teatru „eref 66" pt. „Ostrożnie z ogniem", a trzecie — przedstawieniu „Dzień dobry i do widzenia" w wykonaniu aktorów Teatru im. S. Jaracza z Olsztyna.**

KOMISJA artystyczna XII Przeglądu, w składzie: Bożena Frankowska, Jacek Błędowski, Edmund Kleszkowski, Jan Siekiera, obradująca pod przewodnictwem Andrzeja Łapickiego postanowiła przyznać: **nagrodę specjalną ministra kultury i sztuki Teatrowi Ochoty za przedstawienie „Egzamin" Jana Pawła Gawlika w reżyserii Jana Machulskiego (za spektakl o obsadzie wieloosobowej) oraz nagrodę za spektakl „Ostrożnie z ogniem" Leszka Konarskiego w reżyserii Wacława Ulewicza i wykonaniu Jerzego Aleksandra Braszki z Teatru „eref 66"** (w kategorii monodramów).

**NAGRODĘ za najwybitniejszą kreację aktorską komisja przyznała Janowi Pęczkowi** za rolę Johnny'ego w sztuce „Dzień dobry i do widzenia" Athola Frugarda, w reżyserii Henryka Baranowskiego z Teatru im. S. Jaracza w Olsztynie.

**NAGRODA specjalna Morskiego Ośrodka Kultury w Szczecinie przypadła Teatrowi „Krypta" za próbę podjęcia ważkiej społecznie tematyki współczesnej w przedstawieniu pt. „Decyzja"** w/g Anny Szmidt, Aleksandra Gierczaka i Jerzego Broszkiewicza oraz w reżyserii Aleksandra Gierczaka.

**PONIEWAŻ przegląd odbywał się równolegle w Klubie „13 Muz" oraz w Domu Kultury Stoczni im.**

(Dokończenie na str. 2)

## Wspólne posiedzenie Biura Politycznego KC PZPR, Rady Państwa, Prezydium Rządu i Prezydium CRZZ

# Samorządy robotnicze formą realizacji idei ludowładztwa

**WARSZAWA. 7 bm. w gmachu Rady Ministrów w Warszawie odbyło się wspólne posiedzenie Biura Politycznego KC PZPR, Rady Państwa, Prezydium Rządu i Prezydium CRZZ, poświęcone omówieniu wniosków płynących z sesji konferencji samorządu robotniczego, które przyjęły plany społeczno-gospodarcze przedsiębiorstw na rok 1977.**

W OBRADACH udział wzięli: Edward Gierek, Henryk Jabłoński, Piotr Jaroszewicz, członkowie i zastępcy członków Biura Politycznego oraz Sekretariatu KC PZPR, Rady Państwa, Prezydium Rządu i Prezydium CRZZ, przewodniczący władz naczelnych sojuszniczych stronnictw politycznych: ZSL i SD, kierownicy wydziałów KC PZPR, ministrowie.

Załogi kluczowych zakładów przemysłowych, przedsiębiorstw budowlanych i transportowych reprezentowali działacze samorządów robotniczych, aktywiści partyjni, związkowi i gospodarczy z całego kraju.

Otwarcia obrad dokonał I sekretarz KC PZPR Edward Gierek, który podkreślając rolę i znaczenie samorządów robotniczych stwierdził, że stanowią one w naszym kraju ważne ogniwa systemu demokracji socjalistycznej, są jedną z form realizacji idei ludowładztwa.

Referat nt. wniosków płynących z ostatnich konferencji samorządu robotniczego wygłosił członek Biura Politycznego KC PZPR, przewodniczący CRZZ — Władysław Kruczek. **(Omówienie referatu W. Kruczka zamieszczamy na str. 3).**

PO referacie wywiązała się dyskusja, w której głos zabrało 15 mówców. Uczestnicy obrad wyraża li głębokie przekonanie, że rozwój społeczno-gospodarczy kraju stwarza warunki dla dalszego pogłębiania demokracji socjalistycznej, z kolei zaś aktywny udział ludzi pracy we współrządzeniu zakładami i krajem jest czynnikiem dynamizującym dalszy postęp społeczno-ekonomiczny.

Przykłady z różnych branż i zakładów przytaczane w dyskusji potwierdzają, że decyzje ostatnich sesji KSR — jeśli będą konsekwentnie urzeczywistniane — przyczynią się do dalszej poprawy efektywności gospodarowania, do umocnienia równowagi ekonomicznej kraju.

**WYNIKI uzyskane w pierwszym kwartale br., pozwalają żywić przekonanie, że załogi dotrzymają zobowiązań zaciągniętych przed społeczeństwem u progu roku.**

**Równocześnie jednak w niektórych zakładach wystąpiły trudności w rytmicznej realizacji planu, wynikającej w głównej mierze z wadliwej kooperacji i zakłóceń w dostawach surowców.**

**Współodpowiedzialność samorządu za ogólnospołeczne rezultaty funkcjonowania przedsiębiorstw — podkreślano — wiąże się ściśle z zapewnieniem załogom odpowiednich warunków pracy, z troską o właściwe stosunki w zespołach pracowniczych.**

(Dokończenie na str. 2)

## L. Breżniew przyjął J. Arafata

**MOSKWA PAP. Sekretarz generalny KC KPZR, Leonid Breżniew przyjął w czwartek na Kremlu przebywającego z przyjacielską wizytą w Moskwie przewodniczącego Komitetu Wykonawczego Organizacji Wyzwolenia Palestyny, Jasera Arafata. W rozmowie, która upłynęła w przyjaznej atmosferze, główną uwagę poświęcono sytuacji na Bliskim Wschodzie i roli palestyńskiego ruchu oporu w ogólnoarabskiej walce o likwidację skutków izraelskiej agresji oraz osiągnięcie sprawiedliwego i trwałego pokoju w tym rejonie.**

## A. Gromyko złoży wizytę w Indiach

**MOSKWA PAP. W Moskwie podano do wiadomości, że minister spraw zagranicznych ZSRR Andrej Gromyko złoży, na zaproszenie rządu indyjskiego, oficjalną wizytę w Indiach pod koniec kwietnia br.**

## Nowa gwiazda

TOKIO PAP. 46-letni Japończyk Yoshiyuki Kuwano, zajmujący się z zamiłowania astronomią odkrył nową gwiazdę w gwiazdozbiorze Strzelca. Odkrycia swego dokonał 29 marca br. Zostało ono już oficjalnie potwierdzone przez amerykańskie obserwatorium astronomiczne „Smithsonian". Kuwano już w okresie do września 1976 odkrył w swej kolekcji 4 inne gwiazdy.

## Dymisja Rabina

LONDYN PAP. Premier Izraela, Icchak Rabin podał się w czwartek do dymisji i wycofał swą kandydaturę w wyborach powszechnych, zapowiedzianych na 17 maja br. Przyczyną dymisji Rabina jest afera związana z naruszeniem przez jego małżonkę obowiązujących w Izraelu przepisów dewizowych. W ub. miesiącu wyszło na jaw, że żona premiera posiadała na koncie 18 tys. dolarów, wpłaconych nielegalnie w czasie kiedy Rabin był ambasadorem w Stanach Zjednoczonych.

## Światowy Festiwal Młodzieży i Studentów

HAWANA PAP. Międzynarodowy Komitet Przygotowawczy XI Światowego Festiwalu Młodzieży i Studentów obraduje w Hawanie od środy 6 bm. Tematem posiedzenia jest ustalenie terminu i programu festiwalu, który zgodnie z propozycją Kuby, ma się odbyć w stolicy tego kraju na przełomie lipca i sierpnia 1978 r. Festiwal zbiegnie się z 25-leciem początku kubańskiej rewolucji — szturmu partyzantów Fidela Castro na twierdzę dyktatora Batisty w Santiago.

## W RFN ponad milion bezrobotnych

BONN PAP. Według danych Federalnego Urzędu Pracy, liczba bezrobotnych w Republice Federalnej wynosiła 1 034 200. Spadła ona o blisko 130 000 w porównaniu z lutym br. Niemniej jednak podkreśla się, że liczba pozostających bez pracy w Republice Federalnej wynosi wciąż ponad milion. Liczba osób zatrudnionych w skróconym wymiarze godzin wynosiła 237 800, czyli przeszło ćwierć miliona pracuje w niepełnym wymiarze.

Nadal jeszcze w Republice Federalnej jest blisko 100 tysięcy bezrobotnej młodzieży w wieku poniżej 20 lat. Według danych Federalnego Urzędu Pracy, bezrobociem objętych jest ponad 100 tysięcy robotników cudzoziemskich, tzw. gast arbeiterów.


NIE JESTEŚMY PEWNI

czy to jest

świąteczna bajka —

natomiast wiemy bez żadnych wątpliwości, że

specjalne wydanie numeru świątecznego „Kuriera"

UKAŻE SIĘ JUŻ JUTRO

PRZYNOSZĄC 16 STRON

niezwykle interesujących tekstów oraz ilustracji.


## 120 minut na „gorącej linii"

# Szczecińscy i remont mieszkania

**CZYTELNICY — jak zwykle nie zawiedli. „Gorąca linia" uruchomiona przez naszą redakcję w ubiegły wtorek, w ciągu dwóch godzin wysłuchała blisko 60 (najczęściej obszernych) relacji. Telefon podłączyliśmy do głośnika, by wszyscy zebrani mogli słyszeć opinie mieszkańców miasta. Główne tematy rozmów to: uciążliwe pielgrzymki w poszukiwaniu fachowca, niesolidność i niesłowność usługodawców, niechęć do podejmowania zleceń, odległe terminy i brak życzliwości wobec klientów. Przykładów padło dużo.**

**Elżbieta Pałys** — zastępczyni kierownika Wydziału Handlu UM, **Bożena Wierzbicka** — kierowniczka Ośrodka Informacji Usługowej, **Witold Wałasz** — kierownik oddziału d/s usług w UM, **Czesław Wojtczak** — zastępca prezesa d/s usług WUSP, **Józef Grzebieluch** — kierownik działu usług WSUP, **Zdzisław Trukszyn** — dyrektor oddziału usług WPHW, **Franciszek Marjasiewicz** oraz **Józef Świerczewski** — prezesi Izby Rzemieślniczej, **Marian Brzeziński** — dyrektor „Ornamentu", **Stanisław**

(Dokończenie na str. 8)


DZIŚ W NUMERZE: Nie papierowy program, lecz konsekwentne działanie ◆ Rozstajne drogi pracownika ◆ W naszej kuchni


Egz. obow. Reg. 39/77

# Samorządy robotnicze formą realizacji idei ludowładztwa

*(Dokończenie ze str. 1)*

**Wiele uwagi poświęcają samorządy działalności wychowawczej, której celem jest integracja załogi, upowszechnianie wiedzy o zadaniach całego zakładu i jego roli w gospodarce kraju, poczucia jedności interesów indywidualnych i ogólnospołecznych. Kształtowanie tych cech — podkreślano — jest podstawowym warunkiem sprawowania przez najszerszy aktyw zakładowy roli autentycznych współgospodarzy.**

**Umacnianie jednoosobowego kierownictwa i odpowiedzialności — mówiono — nie stanowi żadnych przeszkód w działalności samorządu robotniczego; przeciwnie — znajomość opinii załóg, szeroka konsultacja społeczna, pozwalają podejmować decyzje trafne, zrozumiałe dla całej społeczności zakładowej.**

W DYSKUSJI zabrali kolejno głos: I sekretarz KZ PZPR kopalni „Lenin" — Jan Jonak; przewodniczący ZG Zw. Zaw. Prac. Przem. Włókienniczego, Odzieżowego i Skórzanego Barbara Natorska; przewodniczący Związkowej Rady Kombinatu Huty im. Lenina — Edward Cisowski; minister przemysłu maszynowego — Aleksander Kopeć; I sekretarz KZ PZPR Zakładów im. Cegielskiego w Poznaniu — Zenon Jaśkowiak; przewodnicząca Rady Zakładowej ZPC im. 22 Lipca w Warszawie — Jadwiga Piotrowska; dyrektor OZOS w Olsztynie — Władysław Leonhardt; I sekretarz KZ PZPR Stoczni Szczecińskiej im. Warskiego — Stanisław Miśkiewicz; przewodniczący Rady Zakładowej FSM „Polmo" w Bielsku-Białej — Jan Wójcicki; wiceprzewodniczący ZG ZSMP — Jerzy Górski; dyrektor naczelny Zjednoczenia Petrochemicznego — Adam Bazan; I sekretarz KZ PZPR Łódzkiej „Megat-Elty" — Jędrzej Lelonkiewicz; I sekretarz KZ PZPR Huty Baildon — Eugeniusz Surowiec; dyrektor Zakładów Przemysłu Meblarskiego w Radomsku — Zbigniew Paluch i I sekretarz KZ PZPR Zakładów Celulozowo-Papierniczych we Włocławku — Jan Rogowski.

Na zakończenie obrad zabrał głos Edward Gierek. (Skrót przemówienia E. Gierka zamieszczamy na str. 3).

## BOCIANIE GNIAZDO

**STATKI NA WEJŚCIU:**

m/s „Syrenka" z Norwegii i Danii,
m/s „Duszniki" z Norwegii,
m/s „Zielona Góra" ze Szwecji na stocznię.

**STATKI NA WYJŚCIU:**

m/s „Starogard Gdański" do Londynu.

**W PORCIE:**

DZIŚ RANO w Zespole Portowym Szczecin — Świnoujście przebywało łącznie z oczekującymi na redzie 59 statków różnych bander.

W godzinach nocnych do nabrzeża Tymczasowej Bazy Kontenerowej zacumował liniowiec PLO m/s „Starogard Gdański". Jednostka ta przywiozła z Londynu 60 kontenerów; w kolejną podróż do Anglii zabierze taką samą liczbę pojemników z ładunkiem.

Minionej doby dokerzy ZPS przeładowali ogółem 63 898 ton różnych towarów.

# Konkurs na piosenkę o tematyce marynistycznej

**WYDZIAŁ Kultury Urzędu Wojewódzkiego w Szczecinie, Wyższa Szkoła Morska, Morski Ośrodek Kultury, Rozgłośnia Polskiego Radia w Szczecinie, Zarząd Główny i Szczeciński Oddział Związku Autorów i Kompozytorów Utworów Rozrywkowych ZAKR ogłaszają konkurs otwarty na piosenkę o tematyce marynistycznej.**

**Treść utworu powinna uwzględniać szeroko pojętą problematykę morską. Szczególnemu wyróżnieniu podlegają piosenki nawiązujące do 30-lecia szkolnictwa morskiego na Pomorzu Zachodnim.**

**Udział w konkursie mogą wziąć zarówno twórcy zrzeszeni, jak i nie zrzeszeni.**

**Organizatorzy przewidują następujące nagrody łącznie za tekst i muzykę: nagroda I — 15 000 zł, dwie II po 10 000 zł, trzy III po 5 000 zł i 5 wyróżnień po 3 000 zł oraz nagroda specjalna rektora Wyższej Szkoły Morskiej w Szczecinie — rejs statkiem szkolnym. Organizatorzy zastrzegają sobie prawo innego podziału nagród z zachowaniem ogólnej sumy na nie przeznaczonej.**

**Na konkurs mogą być nadsyłane prace nigdzie dotychczas nie publikowane w całości ani we fragmentach.**

**Prace należy nadsyłać w formie głosu z fortepianem w jednym czytelnym egzemplarzu oraz 5 egzemplarzy tekstu w maszynopisie.**

**Każda praca winna być opatrzona oddzielnym godłem. Nazwiska i adresy autora i kompozytora należy umieścić w załączonej, zamkniętej kopercie, opatrzonej tym samym godłem i tytułem utworu.**

**Ilość prac jednego uczestnika nie jest ograniczona, z tym, że każdy utwór winien być przesłany osobno.**

**Prace należy nadsyłać pod adresem: Wyższa Szkoła Morska, Wały Chrobrego 2, 70-500 Szczecin z dopiskiem na kopercie „Konkurs na piosenkę", w terminie do 15 maja 1977 r. (decyduje data stempla pocztowego).**

**Prace rozpatrywać będzie komisja powołana przez organizatorów konkursu. Ogłoszenie wyników i rozdanie nagród nastąpi w „Dniach Morza" 1977 r. Prace nie nagrodzone zwrócone zostaną w terminie jednego miesiąca od daty ogłoszenia wyników.**

**Przewiduje się, że nagrodzone i wyróżnione prace prezentowane będą na „Przeglądzie Piosenki Morskiej 77", jaki odbędzie się w Szczecinie, a także na antenie Polskiego Radia i wydane w specjalnym zbiorku, z zachowaniem prawa autorskiego. Organizatorom konkursu przysługuje prawo pierwszeństwa publikacji.**

## Finały wojewódzkie Olimpiady Wiedzy o Ruchu Drogowym

# ZWYCIĘZCY pojadą do Warszawy

**MINIONEJ środy, 6 bm. odbyły się w Szczecinie wojewódzkie finały II Ogólnopolskiej Olimpiady Wiedzy o Ruchu Drogowym, zorganizowane w naszym województwie — jak już informowaliśmy — przez KW MO, PZMot., Automobilklub, Kuratorium i ZHP, pod patronatem „Kuriera Szczecińskiego". Udział w olimpiadzie brało ponad 62 tys. młodzieży ze 154 szkół podstawowych województwa.**

**Szkoły uczestniczące w olimpiadzie wykonywały — siłami uczniów i pedagogów — szereg zadań praktycznych. Realizując np. hasło „Bezpieczny zwiad", nadesłano ponad 100 meldunków o miejscach niebezpiecznych dla ruchu kołowego i przechodniów; po sprawdzeniu zasadności meldunku — odpowiednie wnioski zostaną przekazane zarządom dróg bądź innym kompetentnym instytucjom. Hasło „Karta rowerowa" kryje za sobą ogrom pracy nauczycieli, inspektorów MO, społecznych inspektorów ORMO, działaczy PZMot., którzy w czasie turnieju przeszkolili w zakresie znajomości zasad ruchu ponad 5 tys. uczniów; 3 233 uczniów otrzymało karty rowerowe. Do 1 czerwca — Międzynarodowego Dnia Dziecka — zostanie przeszkolonych dalsze 4 tys. młodzieży.**

**Kolejne hasło realizowane przez szkoły biorące udział w olimpiadzie brzmiało: „Widzę i jestem widziany". Oznacza ono propagowanie znaczków odblaskowych dla uczniów. Niestety — na 406 kiosków „Ruchu" w których szukano owych pożytecznych światełek — tylko 153 prowadziło ich sprzedaż a na 244 sklepy branżowe — jedynie 62 oferowały uczniom światła odblaskowe. Mimo trudności jednak — ponad 7 tys. młodzieży ze szkół biorących udział w olimpiadzie posiada już i nosi światła odblaskowe.**

**Do finału wojewódzkiego weszło 135 szkół; pozostałych 19 odpadło — nie wykonało zadań.**

**Wojewódzkie eliminacje indywidualne zgromadziły na starcie 112 uczniów — zwycięzców eliminacji I i II stopnia. Testy pisane (20 pytań) przeprowadzono w Technikum Mechanicznym przy ul. Kopernika, sprawnościowe na boisku Szkoły Podstawowej nr 1 przy ul. Jagiellońskiej. Młodzi rowerzyści mieli do pokonania 7 przeszkód (m. in. slalom, bramka, równoważnia) oraz musieli wykazać się znajomością znaków drogowych (jazda po rondzie, pokonywanie skrzyżowań).**

**Bezapelacyjne zwycięstwo przypadło w udziale Dariuszowi Zybale z Pyrzyc, drugie miejsce — Bogusławowi Łobosłowi z Gryfina. Niestety — nie będą oni reprezentować naszego województwa w finałach krajowych (17 bm. w Warszawie) ze względu na przekroczony limit wieku (15 lat). Do stolicy pojadą więc: zdobywczyni III miejsca, uczennica Szkoły Podstawowej nr 32 ze Szczecina Mirosława Dąbrowska oraz Grzegorz Olejniczak, Roman Ciesielczyk i Jerzy Snarski (wszyscy ze Szczecina).**

**Podsumowanie finałów wojewódzkich odbyło się w DKK, gdzie wręczono upominki zarówno finalistom jak i nauczycielom, którzy włożyli wiele serca w należyte przygotowanie swoich wychowanków. Fundatorami nagród były: Okręgowa Komisja Bezpieczeństwa Ruchu Drogowego oraz Kuratorium Oświaty i Wychowania UW.**

**REDAKCJA „Kuriera", patronująca imprezie, kieruje słowa uznania pod adresem milicjantów i ormowców, działaczy PZMot., Automobilklubu, ZHP, a także licznej rzeszy pedagogów za staranne przygotowanie tej wielkiej imprezy, tak potrzebnej w dobie powszechnego rozwoju motoryzacji.** (ap)

## Na pochyłniach „Warskiego"

# Trwają prace przy pierwszym promie

W STOCZNI Szczecińskiej im. Adolfa Warskiego trwają prace przy pierwszym promie pasażersko-samochodowym. Roboty kadłubowe łączone są z wyposażeniowymi, gdyż wymagają tego względy rozwiązań techniczno-konstrukcyjnych statku jak i rygory technologiczne.

Aktualnie na ukończeniu jest montaż stabilizatorów kołysań. W ładowniach samochodowych montuje się specjalne urządzenia hydrauliczne napędu platform. W celu maksymalnego wykorzystania powierzchni będą one ruchome. Urządzenia, o których mowa, są produkcji polskiej i wykonał je „Hydroster". Urządzenia montuje wydział montażu maszyn W-2. Niebawem załogi budujące prom przystąpią do montażu kolejnych dużych elementów wjazdowych — ramp rufowej i dziobowej. Rampa rufowa ma 8,5 m szerokości i 4,2 m wysokości, zaś rampa dziobowa 4,5 m szerokości i 4,5 m wysokości. (wit)

# Nareszcie sklep w Płoni

BARDZO długo narzekali mieszkańcy Płoni na brak sklepu spożywczego z prawdziwego zdarzenia. Mała placówka, która tam działała nie była w stanie spełnić prawidłowo swojej funkcji. Dlatego też z zadowoleniem powitano tam, otwarty w minioną środę, duży spożywczy pawilon wybudowany przez WSS „Społem". Sklep posiada oprócz dużej części samoobsługowej także tradycyjne stoiska prowadzące sprzedaż mięsa i wędlin, pieczywa cukierniczego i wyrobów spirytusowych. Jest także kącik z chemią gospodarczą.

Już w najbliższym czasie ekipy remontowe „Społem" przystąpią do modernizacji starego sklepu spożywczego w Płoni. Po zakończeniu remontu będą tu sprzedawane wyroby chemiczne i artykuły z serii „1001 drobiazgów". (Macz)

## Sport * Sport * Sport

# POKRÓTCE

**AKADEMICKIE MISTRZOSTWA SIATKARZY**

W PŁOCKU zakończyły się IX akademickie mistrzostwa Polski w siatkówce mężczyzn, rozgrywane przez 8 najlepszych drużyn wyższych szkół inżynierskich, morskich i politechnik. Pierwsze miejsce zdobył zespół AZS z Lublina. Drugie miejsce wywalczyli akademicy z Koszalina, a trzecie — zespół płockiej filii Politechniki Warszawskiej przed drużynami Opola, Zielonej Góry, Katowic, Gdyni i Szczecina.

**DRUGIE ZWYCIĘSTWO KOSZYKARZY KUBY**

W REWANŻOWYM meczu koszykarze Kuby ponownie pokonali amerykańską drużynę uniwersytecką stanu Południowa Dakota, tym razem 88:69.

**FREDDY MAERTENS DEKLASUJE RYWALI**

W TRADYCYJNYM wyścigu kolarskim zawodowców „Strzała walońska" rozegranym na trasie dłu gości 223 km, triumfował Belg Freddy Maertens, który zdeklasował swych rywali. Aktualny mistrz świata uzyskał wynik 5:52.44 i wyprzedził o 2.30 min. czterech kolarzy: Mosera i Saroni (Włochy), Springela (Belgia) oraz Knetemanna (Holandia). 4 sekundy za tą czwórką wyścig ukończyła większa grupa kolarzy, a wśród nich sklasyfikowany na 8 miejscu Eddy Merckx (Belgia).

**PORAŻKA WOJCIECHA FIBAKA**

WOJCIECH FIBAK został wyeliminowany z gry pojedynczej turnieju tenisowego WCT rozgrywanego w Monte Carlo. W ćwierćfinale Fibak przegrał z Kodesem (CSRS) 4:6, 4:6.

**SAMOCHODOWY RAJD SAFARI**

W NAIROBI rozpoczął się jubileuszowy samochodowy Rajd Safari. Na starcie stanęło 68 załóg, które mają do pokonania trasę długości ok. 6 tys. km.

Już pierwszy dzień przyniósł zawodnikom przedsmak tego, co może ich czekać na bezdrożach Afryki. Przed startem w okolicach Nairobi i w samym mieście padały niezwykle ulewne deszcze, w wyniku czego organizatorzy anulowali część początkowej trasy długości ok. 40 km. Była ona zupełnie nie do pokonania.

# Z boisk piłkarskich

KORZYSTAJĄC z przerwy w rozgrywkach ligowych, piłkarze Szombierek Bytom i Górnika Zabrze rozegrali w Bytomiu towarzyski mecz. Zwyciężyli zabrzanie 2:0.

W RZYMIE odbył się rewanżowy, eliminacyjny mecz piłkarskich mistrzostw Europy drużyn młodzieżowych, w którym Czechosłowacja pokonała Włochy 1:0. Do finałów zakwalifikowały się jednak Włochy, które pierwszy mecz wygrały 2:0.

WCZORAJ powróciła do Warszawy z dwutygodniowego tournee po Brazylii ekipa polskich siatkarzy. Polacy rozegrali 7 spotkań, we wszystkich odnosząc zwycięstwa.

## Obchody Dnia Pracowników Służby Zdrowia w Szczecinie

# Odznaczenia dla zasłużonych

WCZORAJ, w Dniu Pracowników Służby Zdrowia, w Sali Rycerskiej Urzędu Wojewódzkiego w Szczecinie zasłużeni pracownicy lecznictwa otrzymali z rąk wojewody szczecińskiego Jerzego Kuczyńskiego odznaczenia państwowe.

Krzyże Kawalerskie Orderu Odrodzenia Polski przyznano: dr **Bohdanowi Danielowi** z Wojewódzkiego Szpitala Zespolonego, dr **Zofii Kaniewskiej** z Zespołu Opieki Zdrowotnej nad Matką, Dzieckiem i Młodzieżą, pielęgniarce ZOZ Łobez — **Stanisławie Pałędze** oraz dr **Alinie Piaseckiej** z Wojewódzkiej Przychodni Specjalistycznej.

ZŁOTE Krzyże Zasługi otrzymało 10 osób, 29 — Srebrne a 14 — Brązowe. Medalem XXX-lecia „Gryf Pomorski" odznaczony został **dr Jan Wojtuszkiewicz** — dyrektor Wojewódzkiej Przychodni Stomatologicznej. Ponadto 6 osób udekorowano odznakami „Gryf Pomorski".

23 pracownikom lecznictwa wręczono wczoraj odznaki „Za Wzorową Pracę w Służbie Zdrowia". Nagrodę specjalną wojewody szczecińskiego otrzymał dyrektor Przedsiębiorstwa Zaopatrzenia Farmaceutycznego „Cefarm" **dr Adam Łempicki.**

PIERWSZĄ nagrodę za zwycięstwo we współzawodnictwie pracy wśród zespołów opieki zdrowotnej w naszym województwie za rok 1976 zdobył ZOZ w Świnoujściu. Na drugim miejscu uplasował się ZOZ z Kamienia Pomorskiego, a na trzecim — ZOZ Gryfino.

Wczoraj odbyło się również spotkanie wojewódzkich władz lecznictwa z rencistami w Klubie Pracowników Służby Zdrowia w Szczecinie. (i)

# XII STT — zakończony

*(Dokończenie ze str. 1)*

**A. Warskiego, przedstawiciel tego wielkiego zakładu Stanisław Wilczyński w imieniu jego widzów nagrodę przekazał Teatrowi Ochoty za spektakl „Egzamin".**

PRZEWODNICZĄCY komisji artystycznej, Andrzej Łapicki, zwracając się na zakończenie do zebranych podziękował w imieniu komisji władzom partyjnym i administracyjnym za opiekę i stworzenie doskonałej atmosfery dla prezentacji artystycznych XII Szczecińskiego Tygodnia Teatralnego. Skonstatował on, iż klimat zainteresowania, sprzyjający wszelkiej działalności kulturalnej a rozwojowi teatru szczególnie — przynosi widoczne rezultaty, znane już zarówno w środowisku, jak i w całym kraju. Jest to... przedwiośnie odnowy teatru szczecińskiego, który ma wszelkie szanse, by zająć poczesne miejsce w topografii teatralnej Polski.

**Następnie Andrzej Łapicki zwrócił uwagę na fenomen w życiu kulturalnym, jakim jest autentyczne zainteresowanie i znawstwo przedmiotu w tak ogromnym zakładzie pracy, jak stocznia. Przeniesienie całej imprezy na drugą scenę, scenę stoczniowego Domu Kultury, nie ma precedensu w żadnym innym ośrodku.**

**Mówiąc o racji bytu festiwalu teatrów małych form, A. Łapicki porównał ich oddziaływanie do intymnej rozmowy, twarz w twarz o sprawach współczesnych, ważnych społecznie, których najprostsza droga wiedzie właśnie przez bezpośredni kontakt aktora z widzem.**

* * *

KORZYSTAJĄC z pobytu w naszym mieście wybitnego krytyka teatralnego znanego z tamów „Trybuny Ludu" i recenzji wygłaszanych w programach kulturalnych TV — **dr Romana Szydłowskiego,** poprosiliśmy go o wypowiedź na temat przeglądów teatrów małych form. Roman Szydłowski bowiem niejednokrotnie obserwował ich repertuar i przebieg, a z naszym miastem związany jest także z racji faktu, iż przed laty pełnił funkcję doradcy literackiego teatrów szczecińskich.

— *ZA najcenniejszą inicjatywę organizacyjną uważam przeniesienie całego festiwalu do stoczni. Takie działanie ma perspektywę rozwoju, jest to bowiem jedna z najautentyczniejszych form wiązania ludzi pracy ze sztuką. Uważam, że można by rozszerzyć ten pomysł na następne zakłady.*

*Tym, co warte jest podkreślenia w tegorocznym programie, stało się położenie nacisku na współczesną problematykę. Teatr małych form ma szanse przeniesienia wielu zagadnień, których przez swą odmienność nie zrealizuje teatr instytucjonalny. Ja również za najbardziej znaczące przedstawienie uważam „Egzamin", zaprezentowany przez Teatr Ochoty.*

*Ponadto ten model związku aktora z widzem jest sprawdzianem talentu i umiejętności artysty. W tegorocznym przeglądzie było kilka takich indywidualności, zarówno w „Egzaminie" jak i w spektaklu olsztyńskim (Jan Peczek) czy w Teatrze Adekwatnym (Magda Teresa Wójcik). Również teatr szczeciński ma je w osobach choćby Aleksandra Gierczaka, Lecha Michalskiego, Jacka Opolskiego, Andrzeja Oryla.*

*Na koniec chciałbym powiedzieć, że widzę bardzo poważne możliwości rozwoju festiwalu teatrów małych form. Myślę tu o umiędzynarodowieniu jego programu i poszerzeniu o prezentacje podobnych scen z ZSRR i NRD. Każda dobra inicjatywa powinna rosnąć...*

* * *

MAGDA Teresa Wójcik, laureatka nagrody prezydenta miasta Szczecina, przyznanej plebiscytem publiczności, dziękując za to wyróżnienie, powiedziała, iż nie oczekiwała tak ogromnego aplauzu i wzruszających dowodów uznania widzów (tuż po spektaklu aktorka otrzymała wiele kwiatów i osobistych wyrazów wdzięczności). Stwierdziła ona jednocześnie, że nie będzie w latach następnych przystępować do konkursu, gdyż na miejscach w gronie ubiegających się o serca publiczności znaleźć się muszą młodsi koledzy. Teatr Adekwatny ich właśnie będzie prezentować w kolejnych przeglądach Szczecińskich Tygodniach Teatralnych. (jf)

# Siła Polski i socjalizmu w udziale ludzi pracy we współrządzeniu krajem

## Skrót przemówienia I sekretarza KC PZPR E. Gierka

**PRAGNĘ przede wszystkim — w imieniu Biura Politycznego KC naszej partii, władz naczelnych ZSL i SD, najwyższych władz państwowych i CRZZ — serdecznie podziękować przedstawicielom samorządów robotniczych za ofiarną pracę dla Ojczyzny. Cenimy wysoko wasze zaangażowanie, waszą aktywność, wkład, jaki wnosicie w pomnażanie dorobku naszego kraju.**

**Źródłem osiągnięć naszego narodu, siły Polski i socjalizmu jest udział ludzi pracy we współrządzeniu krajem, we współgospodarzeniu zakładami produkcyjnymi, w urzeczywistnianiu idei ludowładztwa. Jest to zarazem ważny warunek realizacji planów, jakie wytyczyliśmy na VI i VII Zjazdach.**

**Na V plenarnym posiedzeniu Komitetu Centralnego dostosowaliśmy program kontynuacji strategii dynamicznego rozwoju do aktualnych warunków i wymagań. W szerokiej dyskusji, jaka odbyła się w zakładach pracy po V Plenum, jak również na niedawno zakończonych konferencjach samorządu robotniczego, postawione cele i zadania zyskały aprobatę klasy robotniczej, wszystkich ludzi pracy.**

**Rezultaty ubiegłych lat stworzyły podstawę do ustalenia wysokich zadań na rok bieżący. Pierwsze trzy miesiące tego roku w naszej gospodarce potwierdzają, że są to zadania realne, którym z powodzeniem możemy podołać.**

**Zadaniem najważniejszym jest dziś kontynuacja korzystnych tendencji, optymalne wykorzystanie istniejącego potencjału ekonomicznego, wyzwalanie rezerw umożliwiających utrzymanie wysokiej dynamiki rozwoju oraz poprawę efektywności gospodarowania. Tworzy je przede wszystkim lepsze wykorzystywanie czasu pracy, lepsze gospodarowanie surowcami i materiałami, bardziej racjonalne wykorzystywanie maszyn i urządzeń.**

**Podstawowym warunkiem pomyślnego wykonania tegorocznych zadań społeczno-gospodarczych jest dalsza poprawa jakości pracy. Problem jakości pracy traktujemy jako podstawową rezerwę dalszego społeczno-gospodarczego rozwoju naszego kraju, poprawy warunków życia naszego narodu. Wykorzystaniu tej rezerwy sprzyjać będą zmiany w systemie planowania i zarządzania gospodarką, w tym zwłaszcza w systemie wynagrodzeń, wiążące wzrost płac ze wzrostem wydajności pracy.**

**Polska klasa robotnicza wielokrotnie dowiodła, że dobrze zna i rozumie zależność pomiędzy jakością pracy i jakością warunków życia. Z pozytywną odpowiedzią i pełnym zrozumieniem spotkały się listy i apele kierownictwa partii i rządu, CRZZ kierowane w ostatnich latach do zakładów pracy — do organizacji partyjnych, rad zakładowych i konferencji samorządu robotniczego. Zwracaliśmy się do was o większą produkcję, o wzrost wydajności pracy. I pragnę z całą mocą podkreślić, że zawsze spotykaliśmy się z waszym poparciem. Czyny i zobowiązania o dodatkowej produkcji przyniosły ogromne, liczące się w gospodarce efekty.**

**Rozwój socjalistycznej demokracji stwarza warunki sprzyjające realizacji zadań społeczno-gospodarczych. Ale i odwrotnie, im lepiej organizujemy wysiłek społeczno-produkcyjny, im wyższe są jego efekty, tym szybciej dojrzewają przesłanki dla wzbogacania treści i form socjalistycznej demokracji.**

**Za najważniejszą cechę demokracji socjalistycznej i główne kryterium jej rozwoju uważamy aktywny udział pracowników, a zwłaszcza klasy robotniczej w rządzeniu państwem i zarządzaniu gospodarką narodową, w procesach przygotowywania i podejmowania decyzji, organizowania produkcji oraz wykonywania zadań społecznych i gospodarczych, w szeroko rozumianej kontroli.**

**Główną uwagę kierujemy na samorząd robotniczy i inne możliwości uczestnictwa pracowników w zarządzaniu zakładami pracy. Klasa robotnicza wysoko ceni formę konsultacji szczególnie ważnych decyzji i problemów z załogami zakładów i całym społeczeństwem. Właśnie konferencje samorządu robotniczego, jako reprezentacje klasy robotniczej i ludzi pracy, mogą i powinny stać się najważniejszym forum przeprowadzania konsultacji dotyczących poszczególnych zagadnień rozwoju naszego kraju.**

**Niepodzielność własności ogólnonarodowej w socjalizmie powoduje, że interes jednostki splata się z realizacją celów ogólnospołecznych. Przestrzeganie tej zasady decyduje o realności praw i o zakresie obowiązków każdego obywatela. Ale z doświadczenia wiemy, że priorytet celów społecznych nie zawsze i nie wszędzie jest rozumiany i należycie doceniany. Zdarza się jeszcze, że interes jednostki lub interes grupowy przesłania interes ogólnospołeczny. Bywa i tak, że przy podejmowaniu w zakładach ważnych decyzji przeważają racje partykularne. Musimy konsekwentnie eliminować je z naszego życia. Kształtując socjalistyczną świadomość winniśmy wpajać przeświadczenie o nadrzędności celów i zadań ogólnospołecznych. Utrwalać w świadomości każdego pracownika i obywatela oczywistą prawdę, że wspólnie uczestniczyć, współdecydować, znaczy również współodpowiadać za rezultaty działalności i skutki podejmowanych decyzji.**

**Zgodnie z leninowską tezą, opieramy demokrację socjalistyczną na zasadzie przywództwa klasy robotniczej w życiu narodu. Umacniamy i będziemy nadal umacniać jej wpływ na kształtowanie i realizację zadań społeczno-gospodarczych. Utrwalamy nierozerwalną ideową i polityczną więź partii z klasą robotniczą.**

**Umacnianie pozycji i roli klasy robotniczej wymaga systematycznego wzrostu jej świadomości politycznej, jej kwalifikacji zawodowych. Na partii, na związkach zawodowych, na całym aktywie robotniczym spoczywa obowiązek ukształtowania poglądów i postaw młodzieży, która tak licznie weszła do zakładów produkcyjnych w ostatnich latach, w duchu najlepszych wartości patriotycznych i socjalistycznych wielkoprzemysłowej klasy robotniczej.**

**Na początku roku na konferencjach samorządu robotniczego przyjęliście zakładowe plany społeczno-gospodarcze. Równocześnie przyjęliście programy poprawy warunków pracy i wypoczynku. W uchwałach KSR znalazły więc odzwierciedlenie dwie podstawowe funkcje samorządu robotniczego, odnoszące się zarówno do sfery produkcji materialnej, jak i problematyki socjalnej. Obie te funkcje należy nadal rozwijać i umacniać. Nie zastępując administracji, na której spoczywa określona odpowiedzialność, lecz ściśle z nią współpracując, samorządy robotnicze powinny systematycznie i wnikliwie badać, w jakim stopniu produkcja zaspokaja potrzeby społeczne, dbać o jej jakość i nowoczesność, o obniżkę kosztów wytwarzania.**

**Zdwojonej uwagi wymagają zwłaszcza zagadnienia organizacji pracy i jej warunków. Tworzenie warunków do pracy dobrze zorganizowanej, bezpiecznej i nieszkodliwej dla ludzi i środowiska, powinno stanowić jedno z podstawowych kryteriów oceny działalności dyrekcji zakładów i służb pracowniczych.**

**Proponuję, aby w końcu bieżącego półrocza przeprowadzone zostały spejalne sesje konferencji samorządu robotniczego poświęcone sprawom organizacji i bezpieczeństwa pracy.**

**Wysoko oceniamy uchwały podjęte przez konferencje samorządu robotniczego. Trzeba teraz na co dzień pilnować ich wykonania. Nie wolno nam zaprzepaścić, zmarnować żadnej cennej inicjatywy.**

**Prezes Rady Ministrów zobowiązał kierowników resortów gospodarczych do wnikliwego przeglądu i analizy wniosków i propozycji zgłoszonych oraz poinformowania autorów o tym, jakie są możliwości realizacji postulowanych rozwiązań, a także o sposobach i terminach ich wdrażania.**

**W szeregu zakładów, w tym również w nowych i zmodernizowanych, nie osiągamy niestety planowanych efektów produkcyjnych. Niekiedy na dobrych maszynach, z dobrych surowców, produkujemy wyroby nie odpowiadające krajowym i światowym standardom. Większej troski wymaga gospodarka surowcami, materiałami, paliwami i energią. Istnieją duże możliwości złagodzenia trudności transportowych poprzez racjonalizację przewozów, lepszą organizację prac przeładunkowych i lepsze wykorzystanie taboru. Dalszej poprawie efektywności gospodarowania winno służyć usprawnienie kooperacji, od której zależy rozwój produkcji finalnej. Byłoby pożądane, aby KSR-y przeprowadziły kontrolę wykonywania zobowiązań kooperacyjnych własnych zakładów pracy, aby wnikliwie zatroszczyły się o ich pełne wykonanie. Niedostatki i braki w pracy jednych organizacji gospodarczych nie mogą odbijać się na działalności innych.**

**W oparciu o opracowanie komisji partyjno-rządowej, Rada Ministrów podjęła ostatnio uchwałę w sprawie modyfikacji systemu funkcjonowania państwowych organizacji gospodarczych, w dostosowaniu do warunków realizacji narodowego planu społeczno-gospodarczego na lata 1976—80. Wdrażając nowe, odpowiadające poziomowi naszej gospodarki, mierniki działania organizmów gospodarczych, chcemy lepiej powiązać efekty dobrej pracy z korzyściami dla załóg. Te rozwiązania są zgodne z propozycjami zgłaszanymi na sesjach KSR licznych zakładów pracy. Modyfikacja systemu funkcjonowania wielkich organizacji gospodarczych sprzyjać więc będzie wzrostowi inicjatywy samorządów robotniczych**

**Ważne znaczenie ma skuteczne łączenie spraw produkcji i rozwoju socjalistycznej osobowości człowieka w procesie pracy. Mamy dobre doświadczenia w tym względzie. Trzeba je analizować, doskonalić i upowszechniać.**

**Nasza partia wysoko ceni mądrość i doświadczenie klasy robotniczej, jej troskę o wspólne dobro, jej wrażliwość społeczną. Wspólnie z klasą robotniczą będziemy umacniać i rozwijać samorządność robotniczą. Będziemy odwoływać się do załóg robotniczych we wszystkich ważnych sprawach dotyczących pracy i życia narodu.**

**Rozwój robotniczego samorządu zależy od waszej inicjatywy, od autorytetu jaki sobie zdobędziecie, od umiejętności podejmowania problemów najbardziej istotnych dla ludzi pracy. Chodzi zwłaszcza o sprawiedliwe nagradzanie za pracę, o uzasadnioną politykę awansów, właściwy rozdział premii. Chcielibyśmy, aby w polu widzenia KSR znajdowały się stale zagadnienia bytowe załóg, takie zwłaszcza, jak budownictwo mieszkaniowe — jego ilość i jakość oraz sprawiedliwy rozdział mieszkań, komunikacja i warunki dojazdu do pracy, zaopatrzenie sklepów dzielnicowych. Chodzi przy tym nie tylko o niezbędną, społeczną kontrolę handlu, ale i o stałą weryfikację stanu dostaw rynkowych realizowanych przez dany zakład. Wiele dobrego możecie zdziałać w trosce o racjonalny wypoczynek po pracy, o sprawiedliwy rozdział miejsc w domach wypoczynkowych, o upowszechnienie turystyki i sportu.**

**Chcąc znać źródła sukcesów i trudności załóg, nastroje wśród ludzi pracy, powinniście być bezustannie wśród nich, wysłuchiwać ich opinii, informować o podejmowanych działaniach i przyjętych postanowieniach. A jednocześnie śmiej wykorzystujcie autorytet samorządu robotniczego, wtedy gdy spotkacie lekceważenie dyscypliny pracy i brak odpowiedzialności. Wydajcie energiczną walkę istniejącym jeszcze przejawom marnotrawstwa, niegospodarności i brakoróbstwa, troszcząc się o wysoką jakość produkcji.**

**Niezbędne jest umacnianie kontroli robotniczej w działalności przedsiębiorstw i zakładów. W robotniczej kontroli społecznej widzimy ważny czynnik podnoszenia sprawności gospodarczej, eliminowania partykularnych postaw i tendencji. Jest to istotny warunek rozwoju socjalistycznej demokracji, warunek dalszego rozwoju kraju.**

**Umacnianie pozycji i autorytetu samorządu robotniczego jest ważnym zadaniem instancji partyjnych, związkowych, całej kadry kierowniczej gospodarki i państwa.**

**Mamy wiele przykładów dobrego działania samorządów robotniczych. Od was zależy atmosfera w zakładzie, tworzenie klimatu dobrej roboty. Stawiajcie za przykład załogom pracowników, którzy chcą i potrafią przodować. Twórzcie atmosferę dezaprobaty dla wszystkich, którzy pomniejszają nasz dorobek, opóźniają nasz rozwój.**

**Życie zawsze niesie ze sobą trudne problemy, stwarza nowe wciąż dylematy. Rzecz w tym, aby rozwiązywać je w duchu troski o racje ogólne i indywidualne, z poszanowaniem zasad socjalistycznych stosunków społecznych, aby nie dopuszczać do ich przeradzania się w konflikty. Także i w tym względzie wielką rolę mogą i powinny odgrywać konferencje samorządu robotniczego. Demokracja socjalistyczna może się rozwijać tylko wtedy, gdy wszędzie panuje ład i porządek, powszechnie umacnia się poczucie sprawiedliwości społecznej, jednakowo są respektowane prawa i obowiązki pracownika.**

**Jestem przekonany, że nasza partia jak zawsze może liczyć na zaangażowanie klasy robotniczej, na jej udział w rozwijaniu i umacnianiu demokracji socjalistycznej, w budowie socjalistycznej Ojczyzny.**

# Nowe perspektywy rozwoju demokracji

## Omówienie referatu przewodniczącego CRZZ Wł. Kruczka

PRZEWODNICZĄCY CRZZ podkreślił na wstępie, że styczniowe sesje KSR dokonały rzetelnej oceny rezerw i wskazały skuteczne metody realizacji zadań społeczno-gospodarczych. Dyskusja na KSR i ich decyzje bezpośrednio nawiązywały do zadań uchwalonych na V Plenum KC PZPR, ze szczególnym uwzględnieniem radykalnej poprawy efektywności gospodarowania i zaopatrzenia rynku w poszukiwane, dobre towary.

Tegoroczne sesje KSR były bardzo owocne. Jest to z jednej strony dowód, że klasa robotnicza umie coraz lepiej korzystać z tej platformy demokracji socjalistycznej, z drugiej zaś — sprzyjającego klimatu stworzonego przez partię.

Strategia przyjęta na VI i rozwinięta na VII Zjeździe PZPR otwiera nowe możliwości i perspektywy umacniania i rozwoju demokracji socjalistycznej. Ważnym jej założeniem jest rozwój samorządności robotniczej i wynikająca stąd wzrastająca rola i rosnące zadania związków zawodowych.

Konstytucja PRL gwarantuje związkom zawodowym udział w decydowaniu o wszystkich żywotnych sprawach ludzi pracy, samodzielność w wypełnianiu statutowych funkcji, uprawnienia w reprezentowaniu i ochronie interesów pracowników. W Konstytucji zawarte są prawo i obowiązek aktywnego uczestnictwa związków zawodowych w ustalaniu i realizacji zadań społeczno-gospodarczych na wszystkich szczeblach planowania i zarządzania.

Jesteśmy zawsze — powiedział Wł. Kruczek — rzecznikami takich rozwiązań, które służą ludziom pracy, rozwojowi życia społeczno-gospodarczego. Bezpośredni udział związkowych działaczy w podejmowaniu decyzji jest dla nich równocześnie szkołą i najtrudniejszym egzaminem, który zdają przed społeczeństwem.

Związki zawodowe realizują wytrwale swą programową zasadę — jedności i wzajemnej zależności spraw produkcji, bytu i socjalistycznego wychowania. Poziom warunków życia i rozwój kulturalny zależą przecież od rezultatów gospodarczych, od efektywności gospodarowania na każdym stanowisku. Dlatego we wszystkich tych sprawach, wspólnie z kierownictwem gospodarczym przedsiębiorstw, rady zakładowe rozwijają aktywność społeczno-zawodową załóg.

W programie partii poprawa warunków pracy i bytu zajmuje pierwszoplanowe miejsce. Jest to zarazem kluczowe zadanie ruchu zawodowego.

W rozwiązywaniu wielu ludzkich spraw konkretne rezultaty przynosi coraz ściślejsze współdziałanie samorządu robotniczego z samorządem mieszkańców. Będziemy nadal — oświadczył Wł. Kruczek — rozwijać i wzbogacać tę współpracę.

Partia czyni ogromne wysiłki dla pełnej realizacji programu socjalnego. Każdy rok przynosi nowe osiągnięcia w tej mierze. W najbliższym zaś czasie poprawi się sytuacja materialna emerytów i rencistów. Przedstawiony z inicjatywy Biura Politycznego KC PZPR i wniesiony przez rząd i CRZZ pod obrady Sejmu projekt podwyżek emerytur i rent został przyjęty jako obowiązujące prawo.

Znajomość potrzeb, dążeń i kłopotów oraz nastrojów pracowniczych — to warunek skutecznego zapobiegania przez aktyw związkowy napięciom i nieporozumieniom. Doniosłą rolę odgrywa tu przestrzeganie zasady jawności i szerokiego konsultowania z załogami decyzji dotyczących rozdziału środków na płace, nagrody i premie oraz na świadczenia socjalne.

Mamy dobre prawo pracy — kontynuował mówca — jest ono przestrzegane, skutecznie chroni interesy pracowników, służy gospodarności, umacnia poszanowanie własności społecznej. Nie oznacza to jednak, że w stosunkach między pracownikiem a reprezentującym państwo pracodawcą nie powstają — mimo wspólnoty ich interesów — kwestie sporne, a na wet konfliktowe. Organizacje związkowe będą działać coraz skuteczniej dla zapobiegania takim sytuacjom. Wiele zależy tu od takiego działania kierownictwa zjednoczeń i resortów, które umacnia prawidłowe stosunki między ludźmi w zakładach i instytucjach, kształtuje dobrą współpracę między administracją a związkami zawodowymi i samorządem robotniczym.

Część zjednoczeń i wielkich organizacji gospodarczych już obecnie konsultuje z samorządem ważne decyzje w sprawach gospodarczych i społecznych. Trzeba upowszechniać tę praktykę, ustalić zasady współdziałania kierownictwa przedsiębiorstw i zjednoczeń z samorządem robotniczym.

Przypominając, że przeszło 6 lat temu kierownictwo partii przyjęło zasadę bezpośredniego konsultowania decyzji ważnych dla ludzi pracy, przewodniczący CRZZ stwierdził, że konsultacja z załogami stała się także demokratyczną metodą zarządzania w wielu zakładach pracy. Będziemy — powiedział — tę słuszną metodę upowszechniać.

Wspólnie z organizacjami partyjnymi i kierownictwem przedsiębiorstw związki zawodowe coraz pełniej uczestniczą w kształtowaniu społecznej świadomości. Każdy zakład powinien realizować konkretny program działalności ideowo-wychowawczej.

Zasada udziału załóg w zarządzaniu przedsiębiorstwami — powiedział dalej Wł. Kruczek — jest w naszym kraju stosowana powszechnie. Stale umacnia się jedność naszego narodu. Jest solą w oku antypolskim siłom, wrogim socjalizmowi i normalizacji stosunków w Europie. Szermują one pojęciami demokracji, wolności i swobód obywatelskich. Fałszują historię, nawet pamiętne przecież dla większości naszego społeczeństwa dzieje lat ostatnich.

Kierowniczym ogniwem samorządu robotniczego jest organizacja partyjna. Dlatego też funkcje inspirujące sprawuje komitet zakładowy PZPR. Ścisła więź i współdziałanie organizacji partyjnej, rady zakładowej, zarządu zakładowego ZSMP oraz stowarzyszeń naukowo-technicznych z całą załogą zapewnia wpływ wszystkich środowisk fabrycznych na decyzje i rezultaty pracy samorządu.

Rośnie znaczenie i rola narad wytwórczych oraz zebrań pracowniczych, które powinny w sposób skuteczny umacniać kontrolne funkcje klasy robotniczej nad działalnością przedsiębiorstw.

W nowych bądź nowelizowanych zasadach organizacyjnych i ekonomiczno-finansowych ważne znaczenie ma określenie miejsca, roli i zadań samorządu robotniczego. Jeśli równocześnie problemy te, niezależnie od ustawy o samorządzie robotniczym, rozstrzygnięte będą w nowych przepisach o państwowych przedsiębiorstwach i organizacjach gospodarczych, umocni się wpływ ludzi pracy na usprawnianie działalności przedsiębiorstw.

Pierwszy kwartał br. — stwierdził w zakończeniu mówca — był okresem intensywnej pracy nad wcielaniem w życie uchwał KSR, doskonaleniem gospodarki, powszechnym wykorzystaniem rezerw. Wzrastająca aktywność społeczna i zawodowa załóg świadczy o pełnej ich aprobacie dla polityki partii, zrozumieniu istoty i celów dokonywanego obecnie przegrupowania sił i środków.

## Jakość musi się opłacać

# Nie papierowy program, lecz konsekwentne działanie

**WIELE zdaje się wskazywać, że przemysł maszynowy, pod wpływem „mocnego uderzenia" krytyki społecznej, zaczyna wreszcie realizować programy poprawy jakości wyrobów. Oprócz zaostrzonej kontroli w tych zakładach, które cieszyły się najgorszą sławą, oprócz rygorów administracyjnych podejmuje się także długofalowe poczynania organizacyjno-techniczne, które mają zapewnić poprawę walorów wytwarzanych produktów. Wiadomo bowiem, że już w fazie projektowania powstają podstawowe przesłanki dla utrzymania na dłuższą metę określonych parametrów jakościowych wyrobów. Jeśli więc metoda wytwarzania jest dostosowana do jakiejś serii, to w przypadku podwojenia wielkości produkcji — a to się często zdarza — potrzebne są już inne metody technologiczne, by zapewnić dotrzymanie pożądanych wymogów jakościowych.**

MOŻNA więc powiedzieć, że już na samym wstępie, kiedy dokonuje się prognozy popytu i określa skalę produkcji, trzeba rozstrzygnąć, jakie będą skutki produkcji relatywnie tańszych wyrobów niskiej jakości, lub znacznie droższych, ale za to bardzo wysokiej jakości. Istotna jest bowiem granica co się społeczeństwu opłaca. W okresie, kiedy zaczynamy cenić surowce, kiedy ich import bądź wydobycie w kraju kosztuje coraz drożej, nie stać nas na zbyt szybką rotację wielu wyrobów. Stąd też konieczność projektowania takiej technologii, aby można było osiągnąć pewną stabilność przygotowań jakościowych. Do tego przygotować trzeba organizację pracy oraz kwalifikacje załóg.

WŁAŚNIE ostatnio odbywają się w przemyśle maszynowym spotkania specjalistów, poświęcone długofalowym programom zmierzającym do poprawy jakości. W ślad za naradami resortowymi z udziałem kierownictw zjednoczeń odbywają się obecnie we wszystkich branżach różnego rodzaju konferencje i spotkania, w czasie których sprawy jakości traktowane są jako ważny element programu rozwoju przemysłu. Dotyczy to zresztą nie tylko samej produkcji, ale również obsługi tych wyrobów, które znajdują się u klienta. Ważne bowiem znaczenie ma system serwisu, jeśli zważyć, że na rynku pojawiają się coraz bardziej skomplikowane urządzenia. Pralka automatyczna nie jest już tak prostym mechanizmem, jakim była popularna „Frania", ale urządzeniem ze skomplikowanymi układami elektronicznymi. Telewizor kolorowy też wymaga innej obsługi, aniżeli odbiornik czarno-biały.

DOBRZE więc, że niezależnie od poczynań doraźnych, zaczyna się tworzyć pewien system obejmujący całokształt poczynań w sferze produkcji, handlu i usług, który ma zapewnić niezawodność działania skomplikowanego sprzętu. Dla nabywcy mniej może istotny jest fakt, że wśród tysięcy części telewizora coś ulega uszkodzeniu, decydujące znaczenie ma natomiast sprawność usuwania wady. Chcemy bowiem mieć w domach sprzęt użyteczny, a nie muzeum wraków.

W elektronice np. widać już wyraźny postęp jeśli chodzi o trwałość i niezawodność sprzętu radiowo-telewizyjnego. Efektem dotychczasowych starań jest poprawa i — co godne podkreślenia — pewna stabilizacja wskaźnika wadliwości, który kształtuje się bardziej korzystnie, aniżeli u niektórych renomowanych firm zagranicznych. Jakimś wyrazem postępu jest także wyróżnianie wyrobów znakami jakości. Dotychczas starano się uzyskiwać takie wyróżnienie na podstawowe elementy i podzespoły. Ostatnio znaki jakości uzyskano na dwa rodzaje telewizorów.

Występują także konsekwencje ekonomiczne. Jednakże w wielu dziedzinach przemysłu brak jakiegoś szczegółowego rozeznania, które pozwoliłoby wykorzystywać w sposób świadomy analizę kosztów jakości. Z reguły wiele uwagi poświęca się odsetkowi braków, ale pozaplanowych wewnątrz fabryki. Klienta interesuje jednak przede wszystkim jakość tych wyrobów, które opuszczają fabryczne bramy. Zachodzi przy tym wyraźny paradoks: im solidniejsza kontrola, im więcej ujawnionych wad w fabryce — tym większa gwarancja sprawniejszego działania sprzętu, ale jednocześnie gorsza opinia zakładu. Według bowiem dotychczas uznawanych zasad, najgorszą ocenę uzyskuje resort przemysłu maszynowego, gdzie taka ewidencja jest relatywnie solidniejsza i gdzie zwiększono starania o stworzenie gęstszego sita kontroli. Z pewnością w wielu dziedzinach trzeba walczyć z odsetkiem braków, ale jednocześnie trzeba pamiętać o tym, co się społeczeństwu bardziej opłaca. Być może opłaca się lepsza opinia na rynku, a także mniejsze koszty reklamacji, nawet gdyby to trzeba było osiągnąć zwiększonymi kosztami i solidniejszą kontrolą wewnątrz zakładu.

Ważne jednak, że w przemyśle maszynowym przyciągnięto do tej kampanii walki o jakość zaplecze naukowo-badawcze. Każde zjednoczenie ma obecnie program poprawy jakości obejmujący właśnie sferę konstrukcji i technologii, a także organizacji pracy. Na przykład dla zakładów zjednoczenia „Polam" ustalono obowiązujące w ramach planu rozwoju nauki i techniki zadania związane z poprawą jakości produkcji. Obejmują one szeroki zakres tematyczny, poczynając od jakości materiałów i półwyrobów, a kończąc na sprawdzaniu produkcji finalnej. Szacuje się, że w tym zjednoczeniu do roku 1980 nastąpi podwojenie liczby wyrobów, które uzyskały znaki jakości.

ŚLEDZĄC uważnie cały ten program związany z poprawą jakości, warto zwrócić uwagę na konieczność systematycznego podnoszenia kwalifikacji załóg, a także systematycznej kontroli, jak poszczególne zadania są wykonywane. Tylko wtedy nie będzie to jeszcze jeden papierowy program, ale konsekwentne działanie w interesie użytkownika.

**Marcin RYBAK**

## Obrabiarki z „Jafo" w 60 krajach

EKSPORTOWA kariera Jaroczińskiej Fabryki Obrabiarek Specjalnych „Jafo" rozpoczęła się w 1961 roku. W tym okresie obrabiarki z „Jafo" trafiły do 60 krajów, a ich renoma na zagranicznych rynkach jest już ugruntowana. Pierwsze miejsca na eksportowej liście zajmują Wielka Brytania, RFN, Turcja, Szwajcaria, Kanada, Stany Zjednoczone, Brazylia.

Dzięki rozbudowie zakładów, na którą przeznacza się 246 mln złotych, za dwa lata produkcja w „Jafo" wzrośnie dwukrotnie, a jej wartość w 1980 roku przekroczy pół miliarda złotych. To przedsięwzięcie zapewni realizację części rządowego programu produkcji obrabiarek zespołowych i zespołów znormalizowanych. Jest to zadanie bardzo ważne, ponieważ tego rodzaju maszyny zastępują prawie kilkunastu urządzeń pojedynczych, są więc miernikiem postępu w przemyśle maszynowym.

## Grodziska „Polfa" leczy cudzoziemców

GRODZISKIE Zakłady Farmaceutyczne „Polfa" liczą już 77 lat i przechodziły różne koleje losu, z groźbą likwidacji włącznie. Od paru lat jednak ugruntowały sobie mocną pozycję w krajowym przemyśle farmaceutycznym, a w 1972 roku zespół pracowników otrzymał tytuł „Mistrza Techniki" w konkursie „Życia Warszawy" za opracowanie technologii produkcji świetnego leku przeciwzawałowego, jakim okazał się Intercordin.

Obecnie w Grodzisku produkuje się intercordin, sulfamidy, polfamikny, dodatki paszowe i weterynaryjne oraz wiele innych leków. Służą one chorym w Polsce i za granicą, ponieważ część wyrobów fabryka przeznacza na stale wzrastający eksport.

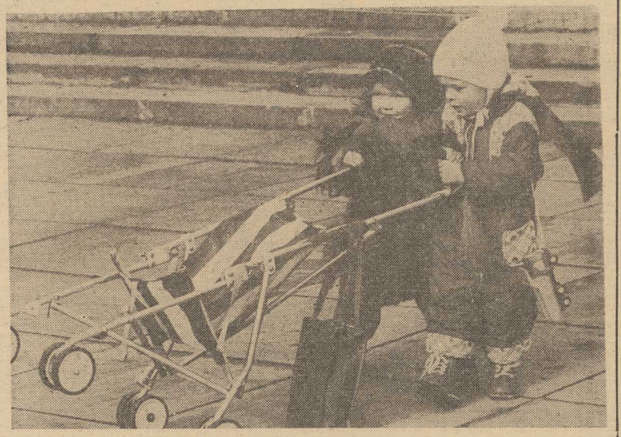

*Ja też chcę pchnąć... Odejdź, to mój wózek. — No i awantura gotowa.* (CAF — Walczak)

*WYROBY szklane cieszą się dużym powodzeniem na rynku. Huta Szkła Gospodarczego „Hortensja" w Piotrkowie Trybunalskim — pochodzące stąd szklanki, kieliszki, talerki, wazony znajdują wielu nabywców. Około 22 procent produkcji eksportuje się m. in. do Stanów Zjednoczonych, Wielkiej Brytanii, Francji. Wytwarza się w Piotrkowie szkło wysokiej jakości — zdobywane w efektownych zdobieniach. „Hortensja" znana jest z dobrej jakości. Świadczy o tym chociażby fakt, że kieliszki zdobyły już 108 znaków jakości.*

*NA ZDJĘCIU: Hanna Skorupka i Henryk Świstak malują wazony.*

(CAF — Zbraniecki)

## Embargo na „mafię"

SPOŁECZNOŚĆ włoska Nowego Jorku została poruszona niedawnym wystąpieniem ministra sprawiedliwości, Griffina Bella, który prawdopodobnie przez zwykłą nieuwagę użył słowa „mafia" podczas wywiadu dla prasy, dotyczącego aktualnych konfliktów w łonie tego ugrupowania.

Mer Nowego Jorku, Abraham Beame został dosłownie zarzucony listami z wyrazami protestu od 20 milionów Amerykanów pochodzenia włoskiego, zaś czołowy włosko-amerykański dziennik „Il Progres so" rozpętał na ten temat istną kampanię. Niezadowolenie obywateli pochodzenia włoskiego osiągnęło takie rozmiary, że Beame zmuszony został do wysłania listu do prezydenta Cartera, domagającego się przywrócenia embargo na to „wstydliwe" słowo.

Rzecznik ministerstwa sprawiedliwości zapewnił zaś, że minister Bell użył słowa „mafia" przez nie uwagę i że podlega ono nadal „banicji" zgodnie z decyzją podjętą w 1970 r. przez ówczesnego ministra sprawiedliwości Johna Mitchella. Zabroniło on mianowicie używania określenia „mafia" ze względu na jego „pejoratywny charakter".

## Szczątki świątyni Echnatona

ARCHEOLODZY od dawna szukali śladów budowli z okresu panowania faraona Amenofisa IV. Władca ten, znany także pod imieniem Echnatona, panował w latach 1369—1352 p.n.e. Przeszedł on do historii jako faraon reformator, który wprowadził zamiast całego pantheonu bóstw kult jednego boga — Atona-Słońca. Bunt podniesiony przez kapłanów związanych ze starymi kultami spowodował upadek faraona. Zwycięscy kapłani starannie zacierali wszystkie ślady jego panowania. Dlatego też skrupulatnie burzono świątynie Boga-Słońca. Jednak archeolodzy mieli nadzieję, że jakieś reszki dawnych świątyń musiały się zachować. Ame rykańscy egiptolodzy przeprowadzili inwentaryzację poszczególnych kamieni ze zniszczonych świątyń użytych później po raz drugi do budowli wznoszonych przez innych władców w Karnaku i Luksorze. Znaleziono prawie 40 tys. luźnych kamieni.

Niedawno amerykańska ekspedycja archeologiczna odnalazła po dziewięcioletnich poszukiwaniach ślady świątyni, którą zbudowano niemal całkowicie z bloków pochodzących z rozebranej budowli faraona Echnatona. Kamienie te były bogato zdobione rellefami. Zdołano odczytać część starych napisów, które wskazują, że kamienie pochodziły z dawnej świątyni Atona. Przewiduje się, że badania potrwają jeszcze około 10 lat zanim zdoła się zebrać wszystkie szczątki dawnej budowli.

## Kto odchodzi i dlaczego?

# ROZSTAJNE DROGI PRACOWNIKA

**CO ROKU dwa i pół miliona ludzi w Polsce odchodzi z pracy. Są przedsiębiorstwa, w których wymienia się w ciągu dwunastu miesięcy 40 proc. załogi. To są przypadki skrajne, świadczące jednak o tym, że fluktuacja kadr bywa istotnym problemem ekonomicznym i społecznym. Kto odchodzi i dlaczego?**

ODPOWIEDŹ na to pytanie nie jest prosta. W niektórych zakładach przeprowadzano jednak badania, analizując przynajmniej niektóre zjawiska związane z tym procesem. Do zjawisk najbardziej niepokojących, najbardziej uporczywych należy porzucanie pracy. Przywykło się mniemać, że pracę porzucają ludzie niezdyscyplinowani, do niskich kwalifikacjach, pijacy, ludzie marginesu. Tymczasem w fabrykach „Unitry" okazało się, że tylko 20 proc. owej grupy ludzi to ci, dla których praca jest parawanem zasłaniającym przed milicją. Pozostali odchodzą z pracy, bynajmniej o tym nie marząc. Oto pisze jedna z pracownic:

**SKOŃCZYŁAM** dość dziwnie swoją pracę, i nie wiem, czy zrobiłam dobrze potraktowana i zwolniona z pracy za opuszczenie stanowiska, gdyż byłam na urlopie bezpłatnym (macierzyńskim). Nie wzięłam od razu trzech lat, które mi się należały, gdyż myślałam, że po roku oddam dziecko do żłobka. Nieoczekiwana choroba dziecka zmusiła mnie do przedłużenia urlopu. Pomyliło mi się, myślałam, że mam urlop do czerwca, a jak się okazało, miałam do kwietnia. Ja nie chciałam się zwalniać, tylko przez nieuwagę i zapomnienie nie przedłużyłam podania, o dalszy urlop i przez to wszystko straciłam..."

KTOŚ chciał wziąć trzy dni urlopu, których mu nie udzielono, ktoś inny prosił o urlop, ponieważ znalazł się, jak pisze: "...w bardzo trudnych warunkach rodzinnych i mieszkaniowych. Zwróciłem się do dyrekcji o udzielenie mi urlopu bezpłatnego na remont budynku mieszkalnego. Pomimo że dyrekcja wyraziła zgodę, kierownik działu zgody nie wyraził..." Efekt: porzucenie pracy.

SPOŚRÓD tych, którzy potem figurują w rubryce: „Porzucili pracę", większość stanowią ludzie, którzy odeszli z zakładu bez własnej winy, nawet bez takiego życzenia. Są to fakty wymowne. Nie ma kierownika, nie ma mistrza, który nie narzekałby na fluktuację kadr. Dla każdego z nich dzień, w którym nie wszyscy przychodzą do pracy, jest dniem trudnym, fluktuacja kadr — zmorą, która zatruwa im życie. A jednocześnie sami wyżsi i niżsi szefowie są często przyczyną tych zmartwień.

**INTERESY** człowieka i interesy zakładu prowadzą często do rozstajnych dróg. Ktoś remontuje dom, pisze o sytuacji krytycznej, może po prostu woda leje mu się z dachu na głowę. Pracodawcę to nie obchodzi. Pracodawca ma plan. A jednocześnie chce i musi mieć ludzi. Trudno znać dokładnie sytuację życiową każdego pracownika. Ale może zamiast dokładnej znajomości wystarczy odrobina wyobraźni?

Przedsiębiorstwo zatrudniające tysiąc, dwa, pięć tysięcy pracowników nie może kierować się wyłącznie samymi pryncypiami. Musi być w swojej polityce kadrowej elastyczne. A elastyczność polega na tym, aby umieć czasem tracić. Może czasem więcej zyska się tracąc miesiąc pracy jednego człowieka, niż tracąc go w ogóle?

Fluktuacja kadr nie jest problemem, nad którym należy wyłącznie płakać. Świadczy ona również o tym, że człowiek może sobie w Polsce pracę wybrać, co z jego punktu widzenia jest zawsze zjawiskiem korzystnym. Pamiętam górnika, który chcąc ukazać awans społeczny swojej rodziny powiedział: „Mój dziad jeździł po pracę do Westfalii, ojciec już miał pracę na miejscu, ja mogę się sobie wybrać". Możliwość dokonywania wyboru warunkuje wolność człowieka, daje mu poczucie szansy i perspektyw. Nie wspomnę już o tym, że gdyby kadra w Polsce była idealnie stabilna, nie miałby kto budować na przykład... Huty „Katowice".

ALE jeśli człowiek odchodzi z pracy zupełnie sobie tego nie życząc, a jednocześnie sprawia tym kłopot pracodawcy, znajdujemy się na granicy paradoksu. Nie ulega wątpliwości, że w tym przypadku zawiniono przez zakład pracy.

Toteż słuszny wniosek wysnuła „Unitra" z prowadzonych badań, gdy po analizie zjawiska porzucania pracy posłała na szkolenie swoich mistrzów. Na tych, którzy chcą odejść (jeśli rzeczywiście tego chcą), wpłynąć nie można. Ale można wpłynąć na własną kadrę kierowniczą, aby sama nie przysparzała sobie kłopotów. Program szkolenia zawiera elementy socjologii, pedagogiki, psychologii. Tak więc i w tym przypadku jeszcze raz powracamy do źródła wszechrzeczy: do człowieka, do problemów humanistycznych. Mistrzów uczą nowoczesnej techniki kierowania ludźmi. Tak się to nazywa. Nie wiem, czy jest to technika nowoczesna. Raczej chyba stara jak świat. Może tylko zapomniana.

**PRAWDA to oczywista, że człowiek śrubką nie jest, ani maszyną, która każdego dnia pracuje jednostajnie, miarowo, choć i maszyny się psują. W przypadku człowieka groźba zepsucia jest większa. Trzeba czasem pogodzić się z tym, że komuś cieknie woda z dachu, ktoś urodził dziecko i musi je jeszcze na dodatek wychować, ktoś jest silnie zgnębiony i chcąc nie chcąc — nie najlepiej pracuje. Myślę, że nawet z tym ostatnim można się pogodzić. I to z ołówkiem w ręku.**

**Ludzie chcą pracować, bo na pracy wspiera się cały gmach ich życia. Ale praca całego życia nie stanowi. I w wielu przypadkach trzeba to zrozumieć, nie przymykać oczu, ale właśnie zrozumieć, że to nie człowiek, ale sytuacja, obiektywne zdarzenie rodzi konflikt pracownik — pracodawca. Przezwyciężenie tego konfliktu — właśnie dzięki mądrej ocenie przyczyn i skutków konfliktu — wręcz zawsze przynosi obopólne korzyści — pracownikowi, oczywiście, ale nie mniejsze i zakładowi pracy, który staje się bogatszy w kadrę, a nie grono przelotnych ptaków.**

**Anna JAGLIŃSKA**

## Przybywa zajazdów

KOSZALIN. W Sławoborzu przy szosie Kołobrzeg — Świdwin oddano do użytku kolejny w woj. koszalińskim zajazd turystyczny. Oprócz pomieszczeń gastronomicznych przygotowano tu także kilkanaście miejsc noclegowych. Na ukończeniu znajduje się budowa zajazdu w Mielnach przy trasie Koszalin — Kołobrzeg. Przekazany on zostanie do użytku jeszcze przed tegorocznym sezonem turystycznym.

Do pełni sezonu przygotowały się zajazdy „Hubertus" w Kraśniku koło Koszalina (przy trasie Gdańsk — Szczecin), „Przymorze" w Będzinie oraz „Kasztelański" w Budzistowie — koło Kołobrzegu. Serwować one będą w tym roku m. in. dania z dziczyzny.

## Życie na wulkanie

GRUPA przedsiębiorczych biznesmenów zawiązała spółkę, która ma zbudować hotel na stoku krateru sycylijskiego wulkanu Etna. Wiadomo, że jest to wulkan wciąż jeszcze czynny i co jakiś czas wyrzuca gorącą lawę. Prasa włoska, oburzona tym skrajnie ekscentrycznym pomysłem, przestrzega przed odpowiedzialnością w przypadku, gdyby żądni silnych wrażeń goście hotelowi podzielili los mieszkańców Pompei.

WZNOSZONY obecnie 180-metrowej wysokości National Westminster Bank Tower w Londynie będzie najwyższym budynkiem w Wielkiej Brytanii.

(CAF — UPI)

## NASZEJ KUCHNI

# Sosy

NA ŚWIĄTECZNE propozycje kulinarne za późno, panie doman, już na pewno wszystko zaplanowały i przygotowały, ale na sosy nigdy nie jest za późno, i bez sosów, poezji kuchni, nie ma mowy o uroczystym posiłku, a takim niewątpliwie będzie przynajmniej świąteczne śniadanie. Jeżeli sosy, to z przepisów francuskich. Cytuję je, z nowo nabytej „Domowej kuchni francuskiej" M. Z. Halbańskiego, wydanej przez „Watrę".

**SOSY ZIMNE DO MIĘSA ZIMNEGO I WĘDLIN**

SOS MAJONEZOWY — jest to sos podstawowy. Składniki: szklanka oliwy lub oleju sojowego, żółtko, pół łyżki octu winnego, pół łyżeczki soli, szczypta pieprzu.

Żółtko ubić z dodatkiem soli i octu. Następnie stale ucierając, wlewać po kropli oliwę. Gdy sos zaczyna gęstnieć można wprowadzać oliwę strużką, aż do końca ucierania. Aby sos się nie zwarzył trzeba na kilka godzin przed uciera nem zostawić oliwę i jajka w temperaturze pokojowej. Wlewać oliwę kroplami i nie przekraczać proporcji oliwy i żółtek.

Zwarzony sos można poprawić w następujący sposób: do majonezu dodać łyżkę gorącej wody i szybko ucierać; do innego naczynia włożyć surowe żółtko i dodając po łyżeczce zwarzony sos ucierać aż do ponownego związania się całej zwarzonej masy. Do przyrządzenia sosów można oczywiście używać majonezu gotowego, ale przepis na jego sporządzenie podajemy na wypadek gdyby były trudności z kupnem gotowego.

SOS REMOULADE — do przyrządzonego sosu majonezowego dodać łyżkę musztardy, drobno posiekaną małą cebulkę i pół łyżeczki soli.

SOS POTROJNY — do przyrządzonego jak wyżej majonezu dodać łyżkę pasty pomidorowej, łyżeczkę musztardy, szczyptę tymianku, łyżeczkę octu, przyprawić solą i pieprzem.

SOS ANDALUZYJSKI. — do szklanki majonezu dodać 2 łyżki ketchupu, pokrajane w kostkę 2 strąki czerwonej papryki z konserwy, doprawić solą i pieprzem.

SOS SZCZYPIORKOWY. — łyżkę majonezu utrzeć z 2 żółtkami, dodać namoczoną i dobrze odciśniętą bułkę (ok. 3 dkg) — rozcierać dodając po trochu majonez (szklanke). Opłukany i posiekany szczypiorek dodać do majonezu i przyprawić octem, który lepiej zastąpić sokiem z cytryny. Posolić do smaku.

SOS CHRZANOWY z jabłkami — 6 dkg chrzanu utrzeć, sparzyć i dokładnie osączyć, 40 dkg jabłek utrzeć na tarce, wymieszać z sokiem z cytryny i pomarańczy, oraz utartą skórką z pomarańczy (uprzednio wyparzoną). Dodać sól i cukier do smaku.

SOS WINEGRET — 4 łyżki oliwy, 4 łyżki octu winnego, łyżeczka posiekanej cebuli, łyżeczka musztardy, łyżeczka cukru, pieprz i sól do smaku.

Posiekaną cebulę wymieszać z musztardą, dodać oliwę i ocet, przyrawić cukrem, solą i pieprzem.

Smacznego!

## Porady prawne

**Andrzej Hiliński — Maszewo:** Kodeks Pracy przewiduje odpowiednie kary za naruszenie porządku i dyscypliny pracy. Kary te są zróżnicowane, stosowne do przewinienia. Za nieprzestrzeganie ustalonego regulaminu porządku i dyscypliny pracy, przepisów bezpieczeństwa i higieny pracy oraz przepisów przeciwpożarowych, wymierza się karę: 1) upomnienia i 2) nagany. Oczywiście w wypadkach mniejszej wagi i jeżeli wykroczenie miało miejsce pierwszy raz, stosuje się karę upomnienia — przy poważniejszych wykroczeniach karę nagany. Zakład może również zastosować w tych przypadkach karę pieniężną. Natomiast za opuszczenie pracy bez usprawiedliwienia, stawienie się do pracy w stanie nietrzeźwym, za picie alkoholu w czasie pracy, stosuje się karę pieniężną oprócz kary upomnienia czy nagany

Jaka może być wysokość kary pieniężnej? Otóż za jedno przekroczenie lub za każdy dzień nieusprawiedliwionej nieobecności nie można wymierzyć kary wyższej od jednodniowego wynagrodzenia pracownika. Łącznie kary pieniężne nie mogą jednak przewyższać jednej dziesiątej wynagrodzenia przypadającego do wypłaty po potrąceniu podatku, sum egzekwowanych na alimenty oraz z innych wyroków sądowych i zaliczek pieniężnych. Należy jednak podkreślić że kara nie może być zastosowana po upływie 2 tygodni od powzięcia przez kierownictwo zakładu pracy wiadomości o przekroczeniu i po upływie 2 miesięcy od naruszenia odpowiednich przepisów przez pracownika. Odmowa pracownika podjęcia wskazanej mu pracy, jest naruszeniem podstawowych obowiązków pracownika.

## Na marginesie wiosny kulturalnej PAM

# Czy student lubi poezję?

*Bez siedmiu gór*
*mórz lasów*
*Tutaj* (będziemy)
*Zawsze tu byliśmy*

*Miód i wino piliśmy* (pijemy)

*Rycerze odwiedzają*
*Królowe wdowy*
*których nikt*
*nie kąpie w szampanie*
*ani w odlim mleku*
*Starzy królowie*
*kiwają głowami*
*bo nie wierzą już*
*w szczęśliwą gwiazdę*
— — — — —
*byli raz sobie...*

TEN krótki wiersz pt. „Bajka" zdobył drugą nagrodę (pierwszej nie przyznano) w finale międzyuczelnianego konkursu zorganizowanego przez Komisję Kultury Pomorskiej Akademii Medycznej w ramach tegorocznej Studenckiej Wiosny Kulturalnej. Autorem wiersza jest student dyplomowego roku filologii polskiej WSP Janusz Tworek. O walorach tego utworu niech zadecydują profesjonaliści i laicy, ci dla których sztuka żywego słowa stanowi jakąś wartość i ci, którzy wiersze czytają od święta. „Bajka" jest niejako próbką najwyższych aktualnie możliwości w twórczości poetyckiej środowiska akademickiego Szczecina.

CZY studenci lubią poezję? Okazuje się, że i tak — i nie. W „TURNIEJU JEDNEGO WIERSZA" — jednej z imprez „Wiosny Kulturalnej" — wzięło udział osiem z różnych uczelni. Z pewnością nie jest to duża liczba, ale w końcu nie chodzi tu o ilość biorących udział w konkursie, lecz także o publiczność. Ta — nie zawiodła. Młodzi ludzie, którzy pisują poezję, często się tego wstydzą, nie wiadomo zresztą dlaczego. „Turniej jednego wiersza" ma na celu przełamanie tej bariery i propagowanie wśród studentów twórczości poetyckiej. Klub „Pod wieżą", w którym corocznie odbywają się eliminacje, jest dla wielu miejscem debiutu. Wiersze oceniają koledzy: ci którzy znaleźli się na imprezie zupełnie przypadkowo i ci zrzeszeni w różnorakich grupach twórczych, jak choćby w Warsztacie Poezji „Tu i teraz" z Pomorskiej Akademii Medycznej.

Grupa ta stała się inicjatorem pokonkursowego spektaklu „DYSKOTEKA POETÓW", który reżyserował student IV roku PAM Sławomir Kruszyński. Motto „Dyskoteki poetów" stanowiła sentencja: *„Współczesność poezji, to jej gorzkość i prawo do mówienia współczesnym prawdy".* Forma widowiska ciekawa, gorzej natomiast z wykonawstwem. I tu nasuwa się konkluzja: wszelkie uczelniane grupy twórcze parające się poezją żyją własnym życiem, same wybierają repertuar, same go opracowują według własnych koncepcji. Ma to i dobre, i złe strony. O ile zachowuje się pewna świeżość pomysłu, o tyle poziom jego realizacji pozostawia wiele do życzenia.

„Turniej jednego wiersza" poprzedziło spotkanie z aktorem Teatru Współczesnego Mirosławem Gruszczyńskim. Na początku rozmowa się nie kleiła, ale potem okazało się, że jest o czym mówić. Pytań padało wiele i zażarłem zeznali swego gościa. Takie spotkania pomagają w doskonaleniu amatorskiego warsztatu twórczego. Wyde się jednak, że jeszcze bardziej przydatne byłyby stałe kontakty, stała współpraca. Inaczej przecież wyglądałby spektakl „Dyskoteka poetów", gdyby podczas jego przygotowywania wypowiedział swoje uwagi profesjonalista ktoś. kto ma duże doświadczenie w recytacji, w ogóle w interpretacji. Nie chodzi tu o zmianę wybranej konwencji, lecz o sprawy maksymalnego wydobycia walorów przygotowywanych tekstów, poprzez umiejętną modulację głosu, intonację, nawet sugestywność sposobu recytacji. Doskonalić — to znaczy uczyć się, a przecież osiągnięcie dobrego poziomu w studenckich grupach twórczych jest jednym z głównych zamierzeń.

**J. CYWIŃSKI**

**Danesbrook Productions Ltd 1974**
**Tłumaczył: Stefan Wilkosz**

**118**

*Kosztorys operacji (w funtach) przedstawiał się następująco:*

| | |
|---|---|
| *w Zangaro, dwa raporty (wykonane)* | *2 500* |
| *Przewidywane wynagrodzenie dowódcy* | *10 000* |
| *Płace pozostałego personelu* | *10 000* |
| *Ogólne koszty administr. przejazdy, hotele dla dowódcy i podwładnych* | *10 000* |
| *Zakup broni* | *25 000* |
| *Zakup statku* | *30 000* |
| *Zakup pomocniczego ekwipunku* | *5 000* |
| *Rezerwa* | *7 500* |
| *Razem* | *100 000* |

*Osobna kartka zawierała przewidywany terminarz akcji.*

| | | |
|---|---|---|
| *Okres przygotowawczy:* | *Rekrutacja i zgromadzenie personelu, założenie konta bankowego, zakupienie zagranicznej spółki* | *20 dni* |
| *Okres zakupów:* | *Zakupienie pełnego ekwipunku* | *40 dni* |
| *Okres zbiórczy:* | *Przewiezienie ekwipunku i załadowanie go na statek* | *20 dni* |
| *Okres transportu:* | *Przetransportowanie całości morzem z portu załadunku do odpowiedniego punktu na wybrzeżu Zangaro* | *20 dni* |

*Atak przewiduje w święto niepodległości Zangaro, przypadające właśnie na setny dzień kalendarza, o ile realizacja planu rozpocznie się w najbliższą środę".*

*Sir James Manson przeczytał raport dwa razy, a przez następną godzinę palił długie cygaro i upatrywał się w pięknej boazerię biblioteki oraz oprawione grzbiety książek. Zamknął wreszcie dokument w kasie pancernej i poszedł na górę do swojej sypialni.*

*Cat Shannon leżał na łóżku i w półmroku sypialni leniwie pieścił palcami ciało leżącej przy nim dziewczyny. Jej szczupłe ciało okazało się w ciągu ostatniej godziny pełne możliwości i umiejętności erotycznych. W ciągu dwóch lat, jakie upłynęły od ukończenia szkoły, dziewczyna niewątpliwie nie poświęcała się całkowicie nauce pisania na maszynie. Jej apetyt seksualny dorównywał gadatliwości, którą wykazała jeszcze w czasie kolacji.*

**119**

*Kiedy Julia obudziła się, Shannon powiedział:*

*— Zabawne, kochamy się całą noc, a ja nic o tobie nie wiem. To chyba znak naszych czasów...*

*— A co chcesz wiedzieć? — zapytała.*

*— Na przykład, gdzie jest twój dom — nie mówię oczywiście o tej kawalerce.*

*— W Gloucestershire.*

*— A co robi twój ojciec? — Dziewczyna nie odpowiedziała. Cat chwycił ją za włosy i pociągnął do siebie.*

*— Boli! — krzyknęła. — Stary pracuje w City. Dlaczego pytasz?*

*— Makler giełdowy?*

*— Nie, prowadzi jakąś spółkę górniczą. To jest jego specjalność. A to mojа. Uważaj!*

*W pół godziny później spytała:*

*— Dobrze ci było, kochanie?*

*— O tak — odpowiedział cicho Cat. — A teraz opowiedz mi o swoim ojcu.*

*— O ojcu? Stary, nudny biznesmen. Cały dzień sterczy w tym biurze w City.*

*Niektórzy biznesmeni są interesujący. Jaki on jest?...*

*Endean zatelefonował do Shannona w poniedziałek rano i umówił się na spotkanie o drugiej po południu w wynajętym poprzednio na zlecenie Mansona mieszkaniu przy St. Johna Wood.*

*Wynajął je na miesiąc. Przedtem, w niedzielę przeprowadził długą rozmowę z Mansonem. Zapłacił właścicielowi domu gotówką i podał fałszywe personalia, których i tak nikt nie sprawdzał. W mieszkaniu znajdował się miejski telefon, nie połączony z centralą w portierni kamienicy.*

**(Ciąg dalszy nastąpi)**

## Zespoły zakładowe wyszły już na boiska

# 71 drużyn walczy o puchary LM

**PO ZIMOWEJ przerwie wznawiane są rozgrywki międzyzakładowej ligi piłki nożnej XIII Rekreacyjnego Turnieju Najlepszych I, II i jedna grupa III ligi rozpoczęły mistrzostwa w marcu. 4 kwietnia ruszyła druga grupa III ligi a 14 bm. wystartuje trzecia grupa III ligi.**

JAK nas poinformował wiceprzewodniczący zarządu Ligi Międzyzakładowej ZW TKKF, Jan Dul, po rundzie jesiennej z rozgrywek wycofało się 9 drużyn. Aktualnie w mistrzostwach uczestniczy 71 zespołów. Zdaniem J. Dula nie słabnie zainteresowanie LM. Nadal bowiem zgłaszają się drużyny, które chciałyby uczestniczyć w piłkarskiej rywalizacji. Dla nich to właśnie zarząd LM postanowił zorganizować dodatkowe rozgrywki pn. „Puchar Lata". Zgłoszenia do 30 kwietnia.

Dotychczas rozegrano już 35 spotkań rundy wiosennej. Mecze odbywają się na boiskach: przy Unii Lubelskiej — I liga gr. I, Wzgórzu Hetmańskim — I liga gr. II, III liga gr. II i III, przy ul Mickiewicza (róg Korfantego) — II liga gr. I, przy ul Budziszyńskiej — II liga gr, II, przy Złotowskiej — III liga gr. I.

Liga międzyzakładowa nadal ma poważne kłopoty boiskowe. Dzięki pomocy zakładów pracy: Stoczni im. A. Warskiego, Stoczni „Odra" i MPGM w tym roku przygotowano boisko przy Unii Lubelskiej gdzie już odbywają się mecze. Obecnie zarząd LM czyni starania, aby przygotować dla potrzeb ligi międzyzakładowej bezpańskie boisko przy ul. Wyspiańskiego.

Podjęto dalsze usprawnienia organizacyjne wprowadzając m. in. legitymacje dla piłkarzy. Każdy więc członek zespołu zakładowego posiada legitymację, którą to okazuje sędziemu przed spotkaniem. Wyeliminowało to wiele nieporozumień.

Piłka nożna jest najpopularniejszą dyscypliną w XIII RTN. W mistrzostwach LM uczestniczy bowiem blisko 2000 osób z 71 zakładów.

T.R.

## Kontrola antydopingowa podczas „Mundial-78"

**PODCZAS** turnieju finałowego piłkarskich mistrzostw świata będzie przeprowadzana kontrola antydopingowa. Decyzja ta zgodnie z zaleceniami FIFA. została podjęta na posiedzeniu komitetu organizacyjnego „Mundial 78". Przewodniczący komisji techniczno-sportowej. Martin Noel przeprowadził rozmowy z naukowcami uczelni w Buenos Aires w celu zapewnienia komitetowi organizacyjnemu pomocy ze strony argentyńskich specjalistów z zakresu medycyny i chemii. Do współpracy zaproszeni zostali także dwaj sędziowie piłkarscy Angel Norberto Coerezza i Luis Poestarino.

## Z boisk piłkarskich

GRECJA zakwalifikowała się do finałów piłkarskiego turnieju juniorów UEFA. W rewanżowym spotkaniu młodzi piłkarze greccy zwyciężyli Węgrów 4:0.

ROZEGRANE w Ankarze towarzyskie, międzypaństwowe spotkanie piłkarskie Turcja — Finlandia zakończyło się przegraną Turków 1:2.

W CANNES rozpoczął się tradycyjny międzynarodowy turniej piłkarski juniorów. W inauguracyjnym meczu w grupie „A" Francja zremisowała z Portugalią 2:2. W drugim spotkaniu grupy „A" Czechosłowacja pokonała Meksyk 3:1.

W ROZEGRANYM w Rabacie towarzyskim spotkaniu piłkarskim, reprezentacja Maroka pokonała Gabon 3:1.

W ROZEGRANYM w Dijon towarzyskim meczu piłkarskim Ajax Amsterdam zremisował z francuskim zespołem Olympique Lyon 2:2.

FEDERACJA piłkarska RFN podała do wiadomości, że do występu w tegorocznych rozgrywkach Pucharu Lata (Intertoto) wytypowano następujące zespoły pierwszoligowe: MSV Duisburg, Eintracht Frankfurt, Hamburger SV i Herta.

BEZ SŁÓW

## Koszykówka

## Szczecinianie w kadrze „kadetów"

W LIPCU odbędą się we Francji IV Mistrzostwa Europy w koszykówce chłopców - kadetów (zawodnicy do lat 17). O prawo startu w finałach ME ubiega się m. in. reprezentacja Polski, która w dniach 13—16 bm. weźmie udział w turnieju eliminacyjnym. Impreza rozegrana zostanie w Wiedniu a przeciwnikami biało-czerwonych będą Austriacy, Szkoci i Belgowie. Awans do finałów uzyskają dwa zespoły.

Aktualnie 16 naszych najlepszych kadetów przebywa na zgrupowaniu w Zakopanem. Z grona tego, w którym znajdują się m. in. dwaj koszykarze szczecińskiej Pogoni — K. Fice i P. Krawczyk, wyłoniona zostanie reprezentacja Polski.

# Ze sportu szkolnego

**NIE ma już dziś szkoły gdzie nie rozwijałby się sport. Dużą aktywność wykazują szkolne i międzyszkolne kluby sportowe. Młodzież zapoznaje się w nich z tajnikami sportu, ma okazję uczestniczenia w różnych zawodach. Często właśnie na imprezach organizowanych przez kluby szkolne i międzyszkolne odkrywane są talenty sportowe. Nic więc dziwnego, że działalność tych organizacji bacznie jest obserwowana przez kluby i federacje sportowe. Sport szkolny to także znakomita rozrywka dla tysięcy dziewcząt i chłopców. Z tych też względów postanowiliśmy na łamach naszej sportowej kolumny przeznaczyć nieco więcej miejsca dla sportu szkolnego. Z dniem dzisiejszym wprowadzamy specjalną rubrykę. Oczywiście liczymy na współpracę naszych młodych Czytelników — działaczy SZS. Czekamy na wasze korespondencje.**

### SZS W LICZBACH

W rubryce „Ze sportu szkolnego" chcemy m. in. przedstawić działającą w szkolnictwie organizację sportową: Szkolny Związek Sportowy. A więc trochę statystyki. W naszym województwie SZS zrzesza około 20 tysięcy młodzieży. Część z niej uprawia sport wyczynowy w międzyszkolnych klubach sportowych oraz w innych organizacjach sportowych, jak kluby, które współpracują ze szkołami w danym środowisku.

W Szczecińskiem działa trzynaście MKS-ów, a w Szczecinie sportem kwalifikowanym zajmuje się przede wszystkim Klub Środowiskowy SZS zrzeszonej jest około 20 tyniektóre SKS działające przy szkołach. Najpopularniejsze dyscypliny wśród młodzieży trenującej w SZS to: piłka nożna, piłka ręczna, piłka siatkowa, gimnastyka sportowa i lekkoatletyka. W kluble środowiskowym oprócz wyżej wymienionych, popularne jest także wioślarstwo, a w MKS-ach, żeglarstwo. Ważnym czynnikiem rozwijającym działalność jest wprowadzona wczesna specjalizacja do szkół, w których są utworzone klasy o profilu sportowym. Aktualnie w Szczecinie w mamy trzy szkoły o profilu sportowym: szkoły podstawowe nr nr 33 i 64 oraz LO-8. Ponadto jest 25 klas sportowych mieszczących się w kilku innych szkołach. Dalszych 15 klas znajduje się na terenie województwa.

### ZSR DĄBIE I LO STARGARD ZWYCIĘŻAJĄ W SIATKÓWCE

W SOBOTĘ 2.04.77 r. został rozegrany w Goleniowie finał wojewódzki mistrzostw szkół ponadpodstawowych w piłce siatkowej dziewcząt i chłopców. W kategorii dziewcząt zwyciężyła ZSR — Szczecin-Dąbie (opiekun — T. Wolanin) przed LO z Goleniowa i LO Stargard. Wśród chłopców najlepszych siatkarzy ma LO nr 7 ze Szczecina (opiekun — J. Pszczółkowski), 2 TMR Pyrzyce, a 3 ZSZ Kamień Pom.

Do wyróżniających się w turnieju zawodniczek zaliczono: M. Osowską z LO Goleniów i M. Zych z ZSR Szczecin-Dąbie. Najlepszymi zawodnikami okazali się: J. Kuźmiński z LO nr 7 Szczecin i Z. Milewski z ZSZ Kamień Pom. Wszystkie uczestniczące zespoły otrzymały puchary oraz pamiątkowe proporce.

### LM ZWYCIĘŻA W GDYNI

CENNY sukces odnieśli w Gdyni sportowcy z Liceum Morskiego ze Szczecina remisując, w rywalizacji sportowej z tamtejszym liceum. Nasi przyszli marynarze wygrali zawody pływackie i w tenisie stołowym, a przegrali w piłce siatkowej i w przeciąganiu liny. Do najlepszych zawodników spośród szczecinian należeli K. Suwalski, J. Janik, M. Komorowski i T. Białek

Czekamy na kolejne miłe wiadomości od sportowców ze statku „K. Maciejewicz".

B. T.

## Co słychać u kajakarzy „Wiskordu"?

**NA postawione w tytule pytanie odpowiada trener wodniaków z żydowieckiego klubu mgr Włodzimierz Onufrejczyk.**

— Choć pogoda nie najlepsza trenujemy na pełnych obrotach. W najbliższym czasie kajakarzy Wiskordu czeka bowiem kilka poważnych sprawdzianów. Od 12 do 16 bm. odbędzie się w Ślesinie k/Konina konsultacja kadry narodowej juniorów, podczas której wyłoniona zostanie reprezentacja Polski na mistrzostwa świata w Vichy (4—7. VIII). Wśród kandydatów są dwaj kajakarze Wiskordu — M. Stanny i T. Wojtukiewicz. W dwa dni później rozpocznie się w Wałczu konsultacja szerokiej — 25-osobowej kadry narodowej seniorów. Mamy w niej E. Grajkowską, J. Bierniakowicza, K. Chrabąszcza, L. Dumę, M. Kowalczyka, R. Orczykowskiego i J. Wołodkiewicza. Sprawdzian ten wyłoni ścisłą czołówkę, która będzie przygotowywana do mistrzostw świata w Sofii (1—4.IX).

— Ponadto — mówi trener Wiskordu — aktualnie jedna nasza kajakarka — J. Bielecka i dwaj kajakarze J. Olszanowicz i J. Wołodkiewicz przebywają aktualnie na zgrupowaniu, na Węgrzech.

— W bieżącym sezonie pragniemy przede wszystkim wprowadzić naszych reprezentantów do reprezentacji kraju na najważniejsze międzynarodowe imprezy oraz obronić 3 lokatę, wywalczoną w ub. r. na drużynowych mistrzostwach Polski.

## TEATRY

NIECZYNNE.

## KINA

DELFIN (tel. 463-73) — „Człowiek z marmuru" g. 8.30, 12, 15.30, 19 — pol., l. 15 (piątek i sobota); DRUŻBA (tel. 356-05) — „Absolwent" g. 15.30, 18, 20.15 — USA, l. 18 — panoram. (piątek i sobota); KOSMOS (tel. 380-68) — „Człowiek z marmuru" g. 16.30, 20 — pol., l. 15; „Konie Valdeza" g. 9, 11.15, 13.30 — wł., l 15 (piątek i sobota); BAŁTYK (tel. 733-35) — „Bajka o carze Saltanie" g. 15.30 — radz. — panoram.; „Serpico" g. 17.30, 20 — wł.-USA, l. 18 (piątek i sobota); COLOSSEUM (tel. 458-18) — „Dziewczyna do dziecka" g. 13.30, 16, 18.15, 20.30 — wł., l. 18 (piątek i sobota); w sobotę o g. 9, 10.30 i 12 „Magiczny kamień"; POLONIA (tel. 221-834) — „Jadzia" g. 16 — pol., l. 12 — arch.; „Z podniesionym czołem" g. 17.30, 20 — USA, l. 15 (piątek i sobota); PIONIER (tel. 473-02) — „Podwodna wycieczka" g. 10, 17; „Strzały Robin Hooda" g. 15 — radz., panoram.; „Krótkie życie" g. 18, 20 — pol., l. 15; „Kabaret" g. 22 — USA (piątek i sobota); w sobotę o g. 11, 13 i 15 „Cyrk w cyrku"; HETMAN (Pomorzany) — „Skarb na wyspie" g. 16.30, 19 — rum.; ZAMEK — „Tragedia Makbeta" g. 18 — ang., l. 18; PROMIEŃ — „Tato, ja już wyszłam za mąż" g. 16, 18, 20 — bułg., l. 12; SZMARAGDOWE (Zdroje) — „Godziny grozy" g. 18, 19.45 — ang., l. 15; MEWA (Zelechowo) — „Wążęż" g. 18 — USA, l. 15; PRZYJAŹŃ (Dąbie) — „Najlepsze w świecie" g. 18 — pol.; „Pani minister tańczy" g. 20; BAJKA (Police) — „Czterej muszkieterowie" g. 17 — panamski, l. 12; „Przepraszam, czy tu biją?" g. 19 — pol., l. 18; SYRENKA (Jasienica) — „Wielki układ" g. 18 — pol., l. 15; ZATOKA (Nowe Warpno) — „Po prostu żołnierz" g. 18 — radz., panoram., l. 15; ROBOTNIK (Pyrzyce) — „W upalną noc" — USA, l. 15; WISŁA (Goleniów) — „Dagny" — pol., l. 15; „Avanti" — USA, l. 15; DAR (Stargard) — „Gwiazda zwodniczego szczęścia" — radz., l. 15; INA (Stargard) — „Serpico" — wł., l. 18.

## WYSTAWY

MUZEUM — Staromłyńska 27 — Sztuka Pomorza Zachodniego XIII—XVII w.; Stare srebra ze zbiorów własnych; „Malarstwo polskie"; Pokaz jednego obrazu — temat marynistyczny; Władztwo Książąt Pomorskich g. 9—15; WAŁY CHROBREGO 3 — Polska nad Bałtykiem przed 1 000 lat; Przyrodą morza. Urządzenia i mechanizmy statków morskich; Gospodarka morska na Pomorzu Zachodnim 1945—1970; Daw na kultura ludowa na Pomorzu Zachodnim: Kultura Afryki Zachodniej; Z dziejów rzemiosła i monety na Pomorzu Zachodnim; Wystawa przyrodnicza: ptaki; Kuchnia staropomorska; Sztuka ludowa południowej Szwecji — z muzeum „Kulturen" w Lund g. 9—15; STARY RATUSZ — pl. Rzepichy — Dzieje Szczecina od X wieku do współczesności; Militaria XIX—XX w. g. 9—15; ZAMEK BWA — Plenery 76 g. 10—18; 13 MUZ — pl. Żołnierza 2 — malarstwo Mariana Olejniczaka; TEATR WSPÓŁCZESNY (foyer) — grafika Izabelli Gustowskiej i Wojciecha Muellera.

## DYŻURY

SZPITALE

CHIR. DZIECIĘCA — Wojciecha 7; WEWN. — Arkońska; CHIR. — II Pomorzany + Zdunowo; POŁOŻNICTWO — Pomorzany; NEUROLOGIA — Arkońska; DERMATOLOGIA — Pomorzany;

PRZYCHODNIE

DZIECIĘCA — Wojciecha 7 — g. 19—7; DOROSŁYCH — al. Wojska Polskiego 72 — g. 19—7; Nad Odrą 18 — g. 15—8; STOMATOLOGICZNA — Wojska Polskiego 72 — g. 20—7

APTEKI

AL. WYZWOLENIA 11 (dodatkowo odtrutki i tlen) — tel. 422-46; KRZYWOUSTEGO 7A — tel. 366-73; LEWELA 1 — tel. 726-24; STOŻCZYN N/Odrą 20 — tel. 23-94-22; ZDROJE. Bat. Chłopskich 54 — tel. 61-25-73.

INFORMACJE

SŁUŻBA ZDROWIA — tel. 425-25 i 446-46 — g. 7—21.

PUNKT INFORMACJI TURYSTYCZNEJ — Jedności Narodowej 50 — tel. 428-32 — g. 8—18.

KOLEJOWA — tel. 460-23; Pociągi przyjeżdżające — 934; Pociągi odjeżdżające — 933.

USŁUGI — tel. 428-14 i 473-15 — g. 8—19.

## TELEWIZJA

**PROGRAM I**

15.50 NURT. 16.30 Dziennik (kol.). 16.40 Obiektyw. 17 „Pora na Telesfora". 17.30 Lektury Pegaza. 17.45 Filmy popularnonaukowe — „Narodziny wulkanu" (kol.). 18.10 Film TV fr. „Sylvia" odc. I. 19 Dobranoc, dziennik (kol.). 20.30 Film pol. — „Krótka podróż" (kol.). 21.20 Teatr TV „Urodziny". 23 Dziennik (kol.).

**PROGRAM II**

15.45 Pegaz (kol.). 16.30 Film dokum. „W krainach dziwnych zwierząt" (kol.). 17.40 „Co dalej maturzysto". 18.10 „Paragrafy i my". 18.40 Kronika Pomorza Zachodniego. 19 Dobranoc, dziennik (kol.). 20.30 Turystyka i wypoczynek. 21 Muzyka poważna. 22.10 „24 godziny" (kol.). 22.20 Tajemniczy świat przyrody (kol.). 23.05 J. rosyjski. 23.35 NURT.

**SOBOTA**

9 Film polski „Krótka podróż". 12.30 i 13.05 TV Technikum Rolnicze. 13.40 Film radz. „Lauterzy" (kol.). 15.20 Widowisko dla dzieci „Urodziny lwa". 15.50 Radzimy rolnikom (kol.). 16 Dziennik (kol.). 16.10 Obiektyw. 16.30 Sport — transmisja meczu Zagłębie (Sosnowiec) — Stal (Mielec). 18.15 Sobota Młodych. 19 Dobranoc, dziennik. 20.30 Film USA „Złoto Alaski" (kol.). 22.35 Spotkanie z gwiazdą (kol.). 23.10 Dziennik (kol.). 23.25 Kino nocne „Spotkanie" — ang.

**PROGRAM II**

**BLOK FILMOWY**

14.50 Film radz. „Trudne szczęście Irlny Rodziny" (kol.). 15.40 Film pol. „Lekarstwo na miłość". 17.20 „Kurpie — puszcza zielona" (kol.). 17.40 Film USA „Czarne błyskawice". 19 Dobranoc, dziennik (kol.). 20.30 Film pol. „Zawsze w niedzielę". 22 Film CSRS „Motocross".

**PROGRAM BERLIŃSKI**

14.55 „Historia kobiet". 15.20 Słynne zespoły. 16.40 Komedia „Dom w Montevideo". 18.25 Wiadomości. 18.30 „Złote dźwięki ze złotego miasta". 19 Sport. 19.50 Pozdrowienia TV dziecięcej. 20 Dzień powszedni. 20.30 Kronika. 21 Film „Złote czasy — złoci ludzie". 22.25 Magazyn kulturalny. 22.55 Kronika. 23.05 Chwileczkę, proszę. 0.05 Sport. 0.35 Wiadomości.

## RADIO

**PROGRAM I**

14.03 Popularne transkrypcje muzyczne. 14.20 Sport to zdrowie. 14.25 Liryka z List Przebojów. 15.05 List Polski. 15.10 Kompozytorskie teki Seweryna Krajewskiego. 15.35 Studio Muzyki Instrumentalnej. 16.05 Tu radio kierowców. 16.11 Propozycje do Listy Przebojów. 16.30 Aktualności kulturalne. 16.35 Z cykliu „Życzliwość pilnie poszukiwana". 16.45 Fonoserwis. 17.00 Radiokurier. 17.20 Poezja śpiewana. 17.40 Ork. „Golden Gate Strins". 18.33 Przeboje non-stop. 19.15 Warszawska Ork. PR i TV. 19.40 Mistrzowie nastroju — Edith Piaf. 20.05 Szkoła średnia dla pracujących. 20.20 Melodie, do których chętnie wracamy. 21.18 Dźwiękowy plakat reklamowy. 21.33 Utwory St. Moniuszki. 22.30 Lądy znane i nieznane. 22.45 Mini-recital Anny German. 23.00 Minął dzień. 23.15 „Granice jazzu". 0.11 Program nocny ze Szczecina.

**PROGRAM II**

WIADOMOŚCI: 13.30, 18.30, 21.30, 23.30; SERWIS RYBACKI: 18.25, 0.01.

13.00 S. Rachmaninow — „Wyspa Umarłych". 13.35 Wokół spraw naszego stołu. 13.50 Muzyczne pocztówki z Rzymu. 14.25 Tu Radio — Moskwa. 14.45 Utwory organowe Franciszka Liszta. 15.00 Zawsze o 15.00. 15.40 Studio Słonecznik. 16.00 Gra i śpiewa węgierski zespół instr. ludowych „Sabo". 16.10 Choroby społecznie nadal groźne. 16.25 „Rodzice a dziecko". 16.30 Melodie z musicali. 16.40 PAW. 17.00 Staropolskie pieśni wielkopolskie. 17.20 „Syn". 17.40 Nowe nagrania radiowe altowiolisty St. Kamasy i pianisty Jerzego Marchwińskiego. 18.40 Antena nowatorów. 19.00 Muzyka kameralna H. Purcella. 19.20 Szkic do portretu. 19.30 Koncert utworów Mozarta z historycznych nagrań. 20.10 Widziane z radia — dyskusja. 20.30 D. c. koncertu. 21.40 Korespondencja z zagranicy. 21.53 Jan Garbarek gra Keitka Jarretta. 22.10 Magazyn rekreacyjno-turystyczny. 22.30 Muzyka ze starych płyt Jana Webera. 23.40 Antonio Vivaldi — Stabat Mater.

**PROGRAM III**

13.40 Mistrzowie gitary. 13.50 „Wielbłąd na etapie". 14.00 Muzyka wokalna i organowa. 15.10 Tematy z rock-opery. 15.30 Śląski przegląd kulturalny. 15.50 Litania. 16.00 Rozszyfrowujemy piosenki. 16.20 Portrety polskich jazzmanów. 16.45 Nasz rok 77. 17.05 Muzyczna poczta UKF. 17.40 Włókniarska opera. 18.00 Muzykobranie. 18.30 Polityka dla wszystkich. 18.45 Mistrzowie gitary. 19.00 Co wieczór powieść. 19.35 Opera tygodnia. 19.50 „Splaty królewna". 20.00 Interradio. 20.45 „Amani" gra Eumir Dedato. 21.00 Wieczór autorski. 21.30 Bielszy odcień bluesa. 22.03 Gwiazda siedmiu wieczorów. 22.15 Trzy kwadranse jazzu. 23.00 Miron Białoszewski. 23.05 Koncert tylko dla melomana. 23.50 Na dobranoc śpiewa Wanda Warska.

**PROGRAM IV**

14.25 „Litwin i Andegawenka". 14.40 Teatr Poezji „Mayapan" — słuchowisko. 15.20 „Tajemnice prozy". 15.50 Szkic do portretu. 16.05 Piotr Czajkowski — Utwór B-dur. 16.20 J. łaciński. 16.40 PAW. 17.00 Muzyczny program stereofoniczny. 18.05 Informujemy, proponujemy, radzimy. 18.25 J. niemiecki. 18.40 Sztuka dyskutowania. 19.00 Szkoła Mistrzów. 19.15 J. angielski. 19.30 Muzyczny program stereofoniczny. 21.23 J. F. Haendel — Concerto Grosso Es-dur. 21.35 Muzyczny program stereofoniczny — warszawski. 22.15 Studium wiedzy politycznospołecznej. 22.30 Międzynarodowa Trybuna Kompozytorów.

# Komunikat

**URZĄD MIEJSKI**
**w Szczecinie**

WYDZIAŁ OŚWIATY I WYCHOWANIA

**zawiadamia rodziców, że**

**ZAPISY DZIECI DO PRZEDSZKOLI**

**na rok szkolny 1977/78 odbędą się w terminie od dnia 15 KWIETNIA — 25 CZERWCA BR.**

a mianowicie:
— od 1 do 30 kwietnia br. wydawanie druków i przyjmowanie wypełnionych kart zgłoszeń dzieci do przedszkoli,
— od 5 maja do 25 czerwca br. rozpatrywanie wniosków przez komisje społeczne.

**Karty zgłoszeń dziecka do przedszkoli będą wydawać:**
— dyrektorzy przedszkoli miejskich — rodzicom ubiegającym się o miejsce w przedszkolu miejskim.

**Wypełnione, potwierdzone przez zakłady pracy karty zgłoszeń należy złożyć w Wydziale Oświaty i Wychowania Urzędu Miejskiego w Szczecinie, pl. Dzierżyńskiego 1, pokój nr 7 — do 5 maja br.**

— działy socjalne zakładów pracy, które posiadają własne przedszkola wydawać będą karty zgłoszeń rodzicom ubiegającym się o miejsce w przedszkolach przyzakładowych.

**Wypełnione karty należy złożyć w danym zakładzie pracy do 5 maja br.**

O wyniku decyzji komisji społecznych rodzice zostaną powiadomieni za pośrednictwem dyrektorów przedszkoli i działów socjalnych.

1344-K

**MOTOPOMPĘ** M 800 PO 3. Wydajność 50 t/godz. sprzedam. Oferty Biuro Ogłoszeń Szczecin 5955.

**SUKNIĘ** ślubną, rozmiar średni, (rękaw krótki, bufka), stan idealny — sprzedam. Tel. 22-75-40. 5941-G

**KRĘGI** betonowe zbrojone ⌀ 1000, szt. 16 — sprzedam. Wiadomość: ul. Grzybowa 12a. 5921-G

**GOFRY** — wypiekacze oraz receptury — sprzedam. Oferty Biuro Ogłoszeń Szczecin 5918.

**SZCZENIAKI** ratlerki sprzedam. M. Buczka 44/71. 6007-G

**10-TYGODNIOWE** dobermany — sprzedam. Heleny 11/3. 5996-G

**PUDELKA** 4-miesięcznego z rodowodem sprzedam. Wiadomość: Sczanieckiej 6/19, godz. 16—19. 5937-G

**WÓZEK** głęboki prod. NRD sprzedam. Wiadomość: po godz. 16 — tel. 23-32-12. 5935-G

**DYWAN** kowary 2×1,30 — sprzedam. Tel. 89-975. 5914-G

**LOKALE**

**POKÓJ** z kuchnią oraz pomieszczenie na warsztat w śródmieściu, zamienię na podobne z wygodami lub większe. Oferty Biuro Ogłoszeń Szczecin 5929.

**KRAKÓW,** Pawia 18/2 — garsonierę komfortową 27 m kw., zamienię na podobne mieszkanie w Szczecinie. 5936-G

**3-POKOJOWE** mieszkanie, zamienię na 4-pokojowe najchętniej z garażem. Tel. 774-81, od godz. 16 5940-G

**MIESZKANIE** M-5, zamienię na M-5 lub M-4 na Osiedlu Tatrzańskim. Tel. 23-33-56. 5954-G

**MIESZKANIE** wspólne 2-pokojowe, zamienię na 3-pokojowe. Warunki do uzgodnienia. Tel. 364-41. 5967-G

**SAMOTNY** pan poszukuje niedrogiego pokoju umeblowanego. Oferty Biuro Ogłoszeń Szczecin 5968.

**MIESZKANIE** trzypokojowe, frontowe, wygody, centrum, zamienię na dwupokojowe, frontowe. Oferty Biuro Ogłoszeń Szczecin 5972.

**MIESZKANIE** 2-pokojowe, kuchnia, łazienka, c.o., w śródmieściu lub Gumieńce — kupię. Oferty Biuro Ogłoszeń Szczecin 5981.

**M-3,** widna kuchnia, ubikacja wydzielona zamienię na trzypokojowe. Tel. 23-15-52. 5966-G

**MAŁŻEŃSTWO** z trzyletnim dzieckiem poszukuje pokoju niekrępującego z używalnością kuchni. Tel. 389-15. 5987-G

**SUPERKOMFORTOWE** M-2, na osiedlu „Kalina" I piętro, zamienię na większe. Wiadomość: tel. 390-60. 5969-G

**PISZ** (Mazury) kwaterunkowe M-3, 37 m kw., z wygodami, zamienię na podobne w Szczecinie. Oferty Biuro Ogłoszeń Szczecin 5919.

**POKÓJ** bezdzietnym odnajmę. Ul. Zielonogórska 5. 6101G-G

**ZGUBY**

**3 KWIETNIA** oddalił się pies, jamnik brązowy. Znalazcę, bardzo proszę za wynagrodzeniem o przedzwonienie pod nr 22-76-07 lub odprowadzenie na portiernię Teatru Muzycznego. Jednocześnie ostrzega się przed kupnem. 6658-G

**ZGUBIONO** dwie pieczątki o treści: lek. med. Konstanty Frączak psychiatra, Konstanty Frączak lek. med. Szczecin, al. Wyzwolenia 1/46. 6691-G

---

Księdzu, przyjaciołom i znajomym za udział w pogrzebie

śp.

**ROMUALDA ŚWIĄTKA**

serdeczne podziękowanie

składa

**ŻONA Z RODZINĄ.**

---

**ZESPÓŁ SZKÓŁ BUDOWLANYCH NR 1**

SZCZECIŃSKIEGO ZJEDNOCZENIA BUDOWNICTWA,

ul. Chmielewskiego 18/20 — 70-028 Szczecin,

tel. 82-15-31

# ogłasza zapisy

## do klas pierwszych

**ZASADNICZEJ SZKOŁY BUDOWLANEJ**

**na rok szkolny 1977/78 w następujących zawodach:**

| | okres nauki |
|---|---|
| murarz | 2 lata |
| betoniarz-zbrojarz | 2 lata |
| malarz budowlany | 2 lata |
| monter wewnętrznych instalacji budowlanych | 3 lata |
| mechanik-kierowca | 3 lata |
| mechanik maszyn budowlanych | 3 lata |
| elektromonter | 3 lata |

**Kandydaci do szkoły są przyjmowani w wieku 15—16 lat na podstawie ukończonej szkoły podstawowej.**

Kandydatom zamiejscowym, szkoła zapewnia internat.

**Bliższych danych udziela sekretariat w godz. 8—15.**

1345-K

---

**PRACA**

**PANI** do prowadzenia domu dla dwóch osób potrzebna od 15 kwietnia. Dzwonić — Dolice tel. 35, od godz. 17. 5942-G

**DWÓCH** mężczyzn do przyuczenia w zawodzie instalatorstwa sanitarnego ogrzewnictwa oraz gazu, przyjmę. Zgłoszenia, Szczecin, Swarożyca 1A/17. 5962-G

**MATRYMONIALNE**

**SAMOTNA** pani z mieszkaniem, dobrego zdrowia i ładnej prezencji, wiek 68 lat, pozna wdowca bez nałogów, dobrego serca. Cel matrymonialny. Poważne oferty Biuro Ogłoszeń Szczecin 5944

**PANI** kulturalna na stanowisku, z mieszkaniem, materialnie niezależna, z braku znajomości pozna pana do lat 45 o dobrej prezencji, bez nałogów. Cel matrymonialny. Oferty Biuro Ogłoszeń Szczecin 5988.

**DOMEK** jednorodzinny niewielki, Pogodno, Głębokie — kupię. Oferty Biuro Ogłoszeń Szczecin 6001.

**KUPNO**

**TELEWIZOR** „Sony" kupię. Oferty Biuro Ogłoszeń Szczecin 5973.

**RÓŻNE**

**CYKLINOWANIE,** tel. 384-68, od godz. 16. 5747-G

**MALOWANIE** — tapetowanie mieszkań. Tel. 23-17-65. 6244-G

**AUTOMOBILISCI!** statyczne dynamiczne wyważanie kół, wymiana ogumienia. Zielonogórska 5, tel. 788-58. 6000-G

**GARAŻ** wolny. Ogińskiego 2a. 5962-G

**SPRZEDAŻ**

**FIATA** 125, przebieg 24 000 km, stan idealny — sprzedam. Tomaszowska 4/3. 5980-G

**NOWEGO** Fiata 126 p, — sprzedam. Tel. 22-75-50, w godz. 17—20. 5979-G

**WARSZAWĘ** 223 — sprzedam. Tel. 225-326, po 17. 5957-G

**FIATA** 125 p, 1300, fabrycznie nowego oraz Warszawę Pick-up sprzedam. Kamień Pomorski, tel. 714. 48-P

**PIANINO** — tanio sprzedam. Świnoujście, Mazowiecka 20. 6009-G

**PERKUSJĘ** — sprzedam. Gryfino, tel. 25-34. 5976-G

**KAMERĘ** Super 8 — projektor uniwersalny — sprzedam. Tel 22-01-46. 5931-G

**MEBLE** pokojowe, jasne, maszynę do szycia, telewizor i kredens kuchenny sprzedam Wiadomość: ul. Niedziałkowskiego 15a/13 (oficyna), godz. 16—18. 5926-G

**KOMPLET** mebli młodzieżowych „Jacek" — sprzedam. Ul. Malczewskiego 36/1 godz. 16—18. 5915-G

**RAMĘ** do Moskwicza 408 — sprzedam. Tel. 726-88. 6008-G

**NIERUCHOMOŚCI**

**WILLĘ** oraz Stara skrzyniowego — pilnie sprzedam. Police, Długosza 6. 5953-G

**DOM** z ogrodem owocowym, 80 arów — sprzedam. Daleszewo 33. W rozliczeniu 1—2 pokoje z wygodami. 5959-G

**DOM** 5 pokoi, 2 kuchnie, z ogrodem owocowym — sprzedam. Żydowce, ul. Bielska 6. W rozliczeniu 1—2 pokoje z wygodami. 5959-G

**PIECZARKARNIĘ** nowoczesną, wybudowaną w 1975 r. z przyległym budynkiem mieszkalnym (dwa pokoje, łazienka, c.o.) oraz budynkami gospodarczymi — sprzedam. Powierzchnia placu z możliwością zabudowy 0,5 ha. Adres: Starachowice, ul. Smugowa 60. 5969-G

**DZIAŁKĘ** ogrodniczą 0,53 ha, wraz z domkiem w stanie surowym — sprzedam. Oferty Biuro Ogłoszeń Szczecin 5980.

**DZIAŁKĘ** na Niebuszewie pod zabudowę warsztatu o pow. 860 m kw. — sprzedam. Oferty Biuro Ogłoszeń Szczecin 5991.

**DOM** piętrowy z ogrodem i zabudowaniami w Żarnowie Szczecińskim k/Stepnicy — tanio sprzedam. Wiadomość: Goleniów, ul. Sułtanowa 1a/5 godz. 16—19. 5992-G

---

# ROZKŁAD LOTÓW

**ważny od 1.04 do 31.05 1977 r.**

POLISH AIRLINES LOT

| An-24 | An-24 | It-18 | | | An-24 | It-18 | An-24 |
|---|---|---|---|---|---|---|---|
| 7.30 | 10.10 | 19.10 | o. | Szczecin | p. 8.45 | 18.25 | 19.20 |
| 8.50 | 11.30 | 20.15 | p. | Warszawa | o. 7.25 | 17.20 | 18.00 |

o. — odlot p. — przylot codziennie oprócz niedziel

**UWAGA!**

**Nowy rozkład dogodny dla pasażerów podróżujących służbowo!**
**Przelot do Warszawy samolotem It-18 trwa tylko 65 minut!**
**Atrakcyjne zniżki dla przelotów grupowych i młodzieży!**

Przyjmujemy do przewozu w ruchu krajowym i zagranicznym każdą ilość towarów.

**Informacje i sprzedaż biletów:**
**„Lot" SZCZECIN, al. Wojska Polskiego 6 — tel. 399-26**
**„Orbis" ŚWINOUJŚCIE, ul. Armii Czerwonej 2.**

1213-K

„KURIER SZCZECIŃSKI" — DZIENNIK ROBOTNICZEJ SPOŁDZ. WYDAWNICZEJ „PRASA – KSIĄŻKA – RUCH" WYDAWCA Szczecińskie Wydawnictwo Prasowe w Szczecinie. REDAKCJA I ADMINISTRACJA: 70-550 Szczecin, pl. Hołdu Pruskiego 8, skrytka pocztowa 70-952 REDAGUJE KOLEGIUM. TELEFONY centrala 430-21, sekretariat red. naczelny 457-41 sekretarz redakcji 467-21; sekretariat techniczny 430-21 (wewn 83), dział miejski 462-35 dział morski 427-77 dział sportowy 379-50 dział łączności z czytelnikami 450-21, Biuro Ogłoszeń 394-34; red. poranna (po godz. 6) 224-028 224-250 dalekopisy 224-018 Prenumeratę na kraj przyjmują Oddziały RSW „Prasa" – Książka – Ruch" oraz Urzędy Pocztowe i doręczyciele w terminach: do 25 listopada na styczeń i kwartał i półrocze roku następnego na cały rok następny do 10 każdego miesiąca poprzedzającego okres prenumeraty na pozostałe okresy roku bieżącego. Cena prenumeraty rocznej – 152 zł. Zakłady pracy instytucje i organizacje składają zamówienia na prenumeratę w miejscowym Oddziale RSW, a w miejscowościach, w których nie ma tego Oddziału w Urzędach Pocztowych bądź u doręczycieli. Natomiast prenumeratorzy indywidualni wyłącznie w Urzędach Pocztowych bądź u doręczycieli. Prenumeratę ze zleceniem wysyłki za granicę, która jest o 50 proc. droższa, przyjmuje RSW „Prasa – Książka – Ruch" Centrala Kolportażu Prasy i Wydawnictw, ul. Towarowa 28, 00-958 Warszawa, konto PKO nr 1531-71. Nr indeksu 35034. Druk: Szczecińskie Zakłady Graficzne L-9

Dzisiejszej nocy i rano w Szczecinie

# Świąteczne targi, kiermasze, zakupy

BARDZO PRACOWICIE spędzili minioną noc, a także poranek pracownicy szczecińskiej gastronomii. Dziś o godzinie 11 w wielu restauracjach otwarte zostały tradycyjne świąteczne targi gastronomiczne. Masarnie, ciastkarnie i restauracyjne kuchnie przygotowały na dziś kilka ton wyrobów garmażeryjnych i cukierniczych. Odwiedziliśmy niektóre z zakładów pracujących na potrzeby gastronomicznych kiermaszów.

RESTAURACJA „RYSKA". — Przygotowaliśmy łącznie ponad 700 kg garmażerki na kiermasz w „Kaskadzie" i WDS-ie. — powiedziała nam pani Irena Jaroszewska. Z 19 naszych asortymentów z pewnością zyska uznanie konsumentów „kiełbasa świąteczna" i „półmisek ryski".

CIASTKARNIA „POMORZANKA". Jej szef pan Jerzy Ignatowicz oznajmił nam, że na kiermasz w „Kaskadzie" i WDS-ie przygotował ponad 5 ton świątecznych ciast. Żeby sprostać tym zadaniom przystosowano nawet do produkcji ciasta... wytwórnię lodów.

W RESTAURACJI „BALATON" załoga kuchni pod kierownictwem pani Elżbiety Szafirskiej i Heleny Kowarskiej pracowała dziś przez całą noc do 7 rano. I ta restauracja wystawia dziś swoje wyroby na gastronomicznych kiermaszach. Łącznie 400 kg. Pytaliśmy się w „Bałatonie" o świąteczną potrawę węgierską. Niestety, nasi sąsiedzi znad Dunaju nie są takimi tradycjonalistami jak my i nie mają na wielkanocne święta w swoich jadłospisach żadnego specjału(?)

TAKŻE pracowicie spędziła dzisiejszy poranek załoga KOMBINATU GASTRONOMICZNEGO „KASKADA". Parter i I piętro tej największej szczecińskiej restauracji przeznaczone zostały na zorganizowanie świątecznego kiermaszu. Termin pełnej gotowości ustalono tu na godzinę 9 a ostatni goście opuścili lokal o godzinie 3 rano. Tak więc, trzeba było się mocno spieszyć, by przez tych kilka godzin zdążyć pozwozić z poszczególnych restauracji i wytwórni kilka ton świątecznych smakołyków dla szczecinian.

**Już dziś o godzinie 11 pierwsi kupujący odwiedzili liczne gastronomiczne kiermasze. Życzymy udanych zakupów.**

**(Macz)**

Zanotowane dziś rano

## Trwą zimowe pogotowie

**KWIETNIOWA aura w tym roku płata nam szereg niespodzianek. Jest bardziej jesienna niż wiosenna. Wczoraj wieczorem a także w nocy zaczął padać deszcz. Temperatura powietrza natomiast obniżyła się na tyle, iż zachodziła możliwość oblodzenia szczecińskich ulic.**

**Dlatego też dziś rano wielu szczecinian ze zdziwieniem spoglądało na niektóre jezdnie. W nocy zostały one posypane przez samochody MPO środkami chemicznymi zapobiegającymi gołoledzi. Tak więc dla pracowników szczecińskiego MPO stan zimowego pogotowia jeszcze się nie zakończył.**

**(Macz)**

## Nie kurzyć!

MPO sprząta ulice przy pomocy wozów wyposażonych w mechaniczne szczotki. Zamiatają one jezdnie, usuwają także brud zgromadzony przy krawężnikach. Przy okazji jednak wzniecane są kłęby kurzu, zmuszające przechodniów do chowania się przed nadjeżdżającym wozem MPO. Czy nie można najpierw zwilżyć sprzątanej ulicy, lub prowadzić oczyszczanie we wczesnych godzinach rannych, kiedy ruch pieszy jest niewielki? (su)

## Oziębienie pokrzyżowało plany działkowiczom

**SPADEK temperatury pokrzyżował plany szczecińskim działkowiczom. Przerwano prace ziemne przy sadzeniu warzyw. Mniej tłoczno jest także w sklepach sprzedających nasiona i narzędzia ogrodnicze. Większość drzew i krzewów została już jednak spryskana środkami owadobójczymi. (wys)**

## Komunikat WPKM

Z POWODU konieczności naprawy sieci trakcyjnej na pl. Kościuszki, w nocy z 8/9 bm (w godz. od 23.45 do 4.30) tramwaje nocne niżej wym. linii kursować będą w sposób następujący: „4N" — z Dworca Niebuszewo do ul. Potulickiej, „9N" z Zajezdni Pogodno do Dworca Niebuszewo ulicami Bohaterów Warszawy i Jagiellońską. Tramwaje nocne linii nr 7 i 8 zastąpione będą autobusami. Dodatkowo na odcinku al. Wyzwolenia — M. Buczka — Piastów — Pomorzany (pętla) w miejsce tramwaju uruchomione będzie zastępcze połączenie autobusowe.

## Odpowiedzi redakcji

MARIANNA ROMANIUK: nie podała Pani swojego adresu, dlatego nie możemy odpowiedzieć listowi nie. A oto nr telefonu o który Pani prosiła: 469-19, jest on czynny we wtorki i piątki w godzinach od 17 do 19.

## Uwaga Czytelnicy!

DZIŚ, 8 kwietnia radca prawny „Kuriera" nie będzie udzielał porad prawnych. Najbliższy dzień przyjęć przypada we wtorek 12 kwietnia w godzinach od 15 do 17.

## Komunikat MO

17 MARCA 1977 r. w Szczecinie-Dąbiu przy ul. Mianowskiego został znaleziony rowerek dziecięcy m-ki „Romet" koloru niebieskiego. Właściciel proszony jest o zgłoszenie się po jego odbiór w Komisariacie V MO Szczecin-Dąbie, ul. A. Krzywoń 14, pok. 3, telefon 613-027, w godz. od 8 do 16.

# Szczecińscy i remont mieszkania

(Dokończenie ze str. 1)

Świtalski — dyrektor „Universum" oraz **Zygmunt Kupczyński** — przedstawiciel Wydziału Handlu UW — przeżyli w redakcyjnym pokoju naprawdę gorące 120 minut. Co chwila trzeba było informować Czytelników: gdzie znaleźć fachowca, z kim się jeszcze skontaktować.

WIELE mówiono o nieosiągalnym od dłuższego czasu kleju do tapet. E. Pałys z Wydziału Handlu UM wyjaśniła, iż jest to problem ogólnokrajowy, gdyż fabryka w Płonkach wstrzymała na pewien czas produkcję. Powodem był brak jednego z ważnych, a importowanych składników. Klej pojawi się w Szczecinie po 20 bm. Nie będą to jednak ilości wystarczające. Kilogramowych paczek cementu bądź kitu, klient powinien szukać (i dostać?) w składach opałowych, zlokalizowanych przy ul. Derdowskiego, na Turzynie i Łęknie.

KILKANAŚCIE rozmów dotyczyło ogromnych trudności ze znalezieniem stolarza, który zechciałby się podjąć zrobienia nowych drzwi do szafki, nietypowych okien, obudowy kaloryferów a nawet takiej zdawałoby się drobnostki, jak przybicie listew podłogowych. Pani B. Wierzbicka z OIU zobowiązała się namówić współpracujących z nią rzemieślników do podjęcia takich prac.

NICZYM z rogu obfitości posypały się skargi na działalność OADM-ów. Pan Lisica z ul. Parkowej opowiedział, jak długo trwały starania o założenie łazienki, na jakie koszty narażono zainteresowanych, polecając im wezwanie rzeczoznawców, jak to w końcu jedni specjaliści przekreślili opinię drugich i OADM spełnił swe obietnice, ale tylko na parterze i pierwszym piętrze. Pani Ptaszyńska z ul. Inowrocławskiej ma także twardy orzech do zgryzienia. W mieszkaniu nie grzeje piec kaflowy. Zgłosiła się w OADM-ie (przy ul. Włościańskiej) w lutym br. Termin naprawy naznaczono na... styczeń 1978 r. Ktoś tam widać zupełnie stracił wyobraźnię.

Suchej nitki nie zostało również na kierowniku OADM nr 12, który w pierwszej relacji Szczecińskich o usługach wystąpił w roli jurora. Mieczysław Szczerbek z ul. Pieszej, do chwalonego dotąd OADM-u zgłosił votum nieufności, twierdząc, iż od 4 lat czeka na remont swojego mieszkania, w którym gniją podłogi, a na ścianach widnieją zacieki. Jedyne co „wywalczył" to... 12 odpowiedzi na dwanaście monitów.

PRZEDWOJENNY przepis na klej z żytniej mąki do tapet zaproponował rzemieślnik T. Wielosik. Obecni jednak fachowcy nie „kupili" tego pomysłu, gdyż przedstawiona metoda umożliwiłaby wegetację insektów.

BYŁY również głosy biorące w obronę działalność Ośrodka Informacji Usługowej. Dwie jego klientki stwierdziły, iż są zadowolone z obsługi i nie widziały potrzeby jej udoskonalenia. Państwo Szczecińscy jednak, podobnie zresztą jak większość telefonujących Czytelników, a także zaproszonych do redakcji gości, postulują konieczność wprowadzenia zmian, niezależnie od trudności lokalowych i kadrowych tej placówki. Nie ulega wątpliwości, iż OIU winien być bardziej ofensywny i dokładniejszy w działaniu. Zbyt często bowiem informacja usługowa szafuje zdezaktualizowanymi informacjami i... narzeka na niesolidność firm zobowiązanych do współpracy. Tak dalej być nie może.

MAMY dobrą wiadomość dla majsterkowiczów. Wiadomo, że nasz postulat uruchomienia sprzedaży komplementarnej tapet, kleju i narzędzi do przyklejania ściennych oklein — zostanie zrealizowany. Placówka taka znacznie ułatwi zakupy i otworzy swe podwoje jeszcze w tym roku przy ul. Grodzkiej 17.

RZECZ jasna, nie rozwiąże to sprawy jakości tapet. Liczba narzekań na nie — nie spada. Prezes Świtalski ze spółdzielni „Uniwersum" zauważył również, iż fabryki w Gnaszynie i Bądrzeźnie do tej pory nie stosują numeracji tapet, co bardzo utrudnia orientację. Czas więc najwyższy zwrócić producentowi uwagę na niedbalstwo wykonawstwa, nie mówiąc już o tym, że jeden i ten sam wzór tapety produkowany jest na przestrzeni dwu lub trzech lat.

Osobnego potraktowania wymaga również sprawa braku narzędzi potrzebnych do wykonania usługi. Nie ma stołów, nożyc, listewek, gwoździ, gumowych wałków. Być może szczecińskie rzemiosło — jak stwierdził prezes IRZ Franciszek Marjasiewicz — będzie mogło pomóc malarzom i wyprodukuje potrzebne przybory.

NAJWIĘCEJ kontrowersji wywołał poruszony przez nas problem pierwszeństwa dla usług świadczonych z materiału dostarczonego przez wykonawcę. Wspomnieliśmy o tym na przykładzie tapetowania. Zdaniem wszystkich obecnych winę za ten stan rzeczy ponoszą... planiści i ekonomiści, ustalający wskaźniki planów spółdzielczości pracy. Jedynym miernikiem ich efektywności gospodarowania jest wielkość obrotów wyrażona w złotówkach. Każdy zaś, chcąc wykonać zadania i dostać za to premię, woli otrzymać od klienta zamiast 27 zł za m kw. przyklejonej tapety — jeszcze i stawkę za materiał. Są to niestety — wobec wysokiej ceny okładzin — różnice dość znaczne.

Szczecińska spółdzielczość pracy wielokrotnie zwracała się do swych władz zwierzchnich o zmianę tego systemu. Proponowano, by zadania planowe tworzyć w oparciu nie o wielkość obrotów, lecz wartość roboczizny. W ten sposób zainteresowanie rzeczywistymi świadczeniami usługowymi byłoby o wiele większe. Niestety, propozycje te wciąż pozostają bez echa.

GOŚCIE naszej „gorącej linii" nie ograniczyli się do wysłuchiwania pretensji Czytelników, lecz podejmowali natychmiastowe działania. Dyrektor Świtalski np. zobowiązał się, że jego zakład tapetowania mieszkań, przeprowadzi remont mieszkania jednej z Czytelniczek w tempie ekspresowym. Natomiast panu Kunowskiemu hydraulicy z tej samej spółdzielni wyremontują wreszcie cieknący zbiornik c.o. Podobnie interweniował też dyrektor „Ornamentu" M. Brzeziński i wice prezes Izby Rzemieślniczej J. Świerczewski.

NASI Czytelnicy — tak błyskawicznie obsłużeni — czują się chyba zadowoleni. My nie. Szybkie załatwienie remontowych kłopotów nie powinno być wyjątkiem, ani też zależeć od interwencji dyrektora czy prezesa. Chodzi o stworzenie systemu usługowego stale działającego sprawnie, nie zaś funkcjonującego na zasadzie skarg i zażaleń.

Zdawaliśmy sobie sprawę, że podczas redakcyjnej dyskusji nie może dojść do powzięcia radykalnych decyzji. E. Pałys z UM stwierdziła:

**— DOBRZE się stało, iż spotkaliśmy się w tak szerokim gronie. Wszyscy wysłuchaliśmy tej lawiny pretensji Czytelników. Niestety, nie dysponujemy pełnym rozeznaniem w zakresie możliwości usługowych firm prywatnych. Czy nie można by ustalić realnych możliwości wszystkich usługodawców i określić ich zdolności przerobowych? Ułatwi to zbilansowanie podaży i popytu na rynku, pozwoli określić kierunki działania. Inną sprawą jest jak widać przeprowadzenie nawet skromnej modernizacji mieszkania w sposób kompleksowy. Skoro znaleźliśmy hydraulika — to nie ma stolarza itp.**

**— PRZEZ 30 lat — powiedział Czesław Wojtczak z WUSP — borykamy się z tymi problemami. Padła propozycja abyśmy wszyscy w ciągu najbliższych dni opracowali „plan minimum". Dla mnie jest to strata czasu. Ciągle „produkujemy" takie plany, a efektem są jedynie grubiejące z roku na rok segregatory w Urzędzie Wojewódzkim. Tu trzeba rozwiązań inwestycyjnych, kadrowych...**

INNEGO zdania byli jednak pozostali uczestnicy naszego spotkania. Stwierdzono, że nawet jeśli powstanie plan złożony z 10 punktów, a następnie zrealizowany zostanie tylko w 20 czy 30 procentach, to i tak będzie to stanowiło pewien krok naprzód. A jest to krok niezmiernie potrzebny.

**(Macz., wys.)**

## Z myślą o dyngusie

OGROMNYM powodzeniem cieszą się w sklepach różnego typu rozpylacze do wody w formie jaj. Przede wszystkim zaopatruje się w nie młodzież, bo przecież raz w roku tylko legalnie można sobie pozwolić na oblanie wodą nie tylko rówieśników. Oczywiście czystą — by nikogo nie narazić na zabrudzenie ubrania.

Starsi wiekiem dżentelmeni kupują natomiast w tym celu perfumy i wody kwiatowe.

**(d)**

Foto: Z. Jodkowski

Nieść pomoc cierpiącym...

# „Czepkowanie"

JESZCZE rzut oka w lustro na fartuch, kołnierzyk, fryzurę i do sali. Z tyłu przygotowane miejsca dla rodziców, z przodu stoją krzesła dla 300 dziewcząt i jednego chłopca. Już za chwilę wejdą ONI i rozpocznie się. Trema nie pozwala nawet na koleżeńskie rozmowy.

„Czepkowanie". Dla wielu osób określenie to nie kojarzy się z niczym. „Medyczki" wiedzą jednak dobrze: dzisiaj nastąpi uwieńczenie pierwszego etapu wtajemniczenia zawodowego, dzisiaj otrzymają pierwszy symbol zawodu. Na powitanie grona pedagogicznego i przedstawicieli opiekuńczych zakładów pracy wstaje 5 drugich klas Liceum Medycznego, gotowych do złożenia ślubowania. Następuje wprowadzenie pocztu sztandarowego, krótkie okolicznościowe przemówienie i:

**— „ślubuję uroczyście zachować postawę moralną i obywatelską godną ucznia Polskiej Rzeczypospolitej Ludowej, systematycznie i pilnie zdobywać wiedzę w celu należytego przygotowania do pracy zawodowej, unikać w postępowaniu wszystkiego, co mogłoby zaszkodzić dobremu imieniu szkoły i godności ucznia".**

Na twarzach zebranych na uroczystości „czepkowania" maluje się wzruszenie: dzisiaj kilkunastoletnie dziewczyny — jutro opiekunki, pracownicki służby zdrowia.

Podziękowania za uroczystą oprawę „czepkowania" i dotychczasowy wkład pracy na niwie pedagogicznej całemu gronu nauczycieli złożyła — w imieniu koleżanek i kolegi — uczennica Ewa Chechelska. Ow kolega, to „rodzynek" Liceum Medycznego — jedyny chłopiec w całej szkole — Jacek Łęczycki z klasy drugiej „a", miast czepca otrzymał białą furażerkę. Jacek jest „rozpieszczany" przez swoje rówieśniczki i... trochę przez pedagogów. Ale może to już ostatni rok tych wyróżnień? Kiedyś musi ktoś pierwszy dać przykład innym. W tym roku znów kilka tysięcy ośmioklasistów stoi przed decyzją: kim być? Może już od 1 września w Liceum Medycznym pojawi się więcej przedstawicieli płci męskiej, którzy również wybiorą ten zawód? Pielęgniarze są również bardzo potrzebni w służbie zdrowia.

**(pc)**

## Kronika wypadków

W SZKOLE przy ul. Hożej 6 uległa wypadkowi podczas pracy Teresa N., która włożyła palce lewej dłoni pomiędzy walce elektrycznego magla. Ranną odwieziono do szpitala przy ul. Jagiellońskiej.

• • •

W DYŻURNYM szpitalu przebywa na kuracji 27-letni Jan M., mieszkaniec ul. Krzywoustego. Jan M. będąc pod wpływem alkoholu został pobity koło kina „Kosmos" i doznał urazu twarzy.

• • •

MIESZKANKA ul. 1 Maja, Barbara B. wypadła wczoraj z autobusu. Lekarz, stwierdziwszy poważny uraz kolana, skierował kobietę do szpitala.

• • •

PATROLE MO zatrzymały wczoraj kilka osób, które za rozróby po pijanemu staną w trybie przyspieszonym przed sądem. Są to: mieszkaniec ul. Ziemowita, 18-letni Ryszard C., który w tramwaju na pl. Grunwaldzkim uderzył w twarz kontrolerkę; 21-letnia Zofia K. zam. przy ul. Parkowej — również uderzyła kontrolerkę w tramwaju; Czesław S. lat 21, mieszkaniec ul. Emilii Plater, który w kawiarni „Jagódka" pobił konsumentkę.

• • •

MIESZKAŃCY Pogodna przeżywali wczoraj — w okresie przedświątecznych porządków — dodatkowe kłopoty: wskutek awarii sieci elektrycznej na kilku ulicach zabrakło prądu. Awarię usunięto dopiero późnym wieczorem.

**(ap)**