Kurier Szczeciński

ŚRODA, 8 LISTOPADA 1972 ROKU
WYD. AB

26-IV-1945 NIE RZUCIMY ZIEMI SKRADZIONEJ NASZEJ POD NOGI

Nr 263 (8751) Rok założenia 1945 Cena 50 gr

Delegacja Zarządu Głównego Towarzystwa Przyjaźni Radziecko-Polskiej w Szczecinie

Wizyta przyjaźni

W RAMACH obchodów 55-lecia Wielkiej Socjalistycznej Rewolucji Październikowej i 50-lecia Kraju Rad, dziś we wczesnych godzinach porannych przybyła do Szczecina delegacja Towarzystwa Przyjaźni Radziecko-Polskiej.

W SKŁAD delegacji wchodzą: zastępca przewodniczącego Prezydium Rady Najwyższej ZSRR, przewodniczący Prezydium Rady Najwyższej Litewskiej SRR, członek KC KPZR — Matejus Szumauskas, Bohater Pracy Socjalistycznej, główny wytapiacz z Wołgogradzkich Zakładów Traktorowych — Piotr Byczkow, sekretarz odpowiedzialny Zarządu Głównego TPR-P w Moskwie — Stanisław Księżyk i osobisty sekretarz przewodniczącego delegacji — Poszukonis Juzos.

Delegacji towarzyszą: I sekretarz Ambasady ZSRR Ramaz Mczchelidze oraz wiceprzewodniczący Zarządu Głównego Towarzystwa Przyjaźni Polsko-Radzieckiej Zdzisław Kanarek.

Na Dworcu Głównym, udekorowanym z tej okazji flagami polskimi i radzieckimi, gości z Kraju Rad powitali przedstawiciele wojewódzkich władz z I sekretarzem KW PZPR Januszem Brychem, przewodniczącym Zarządu Wojewódzkiego TPPR, sekretarzem KW PZPR Jerzym Łazarzem i wiceprzewodniczącym Prez. WRN Zbigniewem Kilińskim.

Obecny był także konsul ZSRR w Szczecinie Wasilij Iwanowicz Owczarow.

W IMIENIU partyjnych i państwowych władz naszego województwa, dostojnych gości serdecznie powitał I sekretarz KW PZPR J. Brych. Wizyta ta jest jednym z akcentów przyjaznych więzów, łączących naród polski z narodami Kraju Rad, a odbywa się w dniach, w których cała postępowa ludzkość uroczyście obchodzi 55-lecie Wielkiego Października.

Radzieckich gości serdecznie powitała też delegacja szczecińskich kolejarzy z dyrektorem DOKP Kazimierzem Tandejem. Młodzi koledzy ZMS-owcy wręczyli członkom delegacji Zarządu Głównego TPRP wiązanki kwiatów.

Dziś w godzinach popołudniowych radzieccy goście zwiedzą Muzeum Narodowe, a następnie w czasie pobytu w Zamku Książąt Pomorskich zapoznają się z funkcją i formami pracy Wojewódzkiego Domu Kultury. (hs)

NA ZDJĘCIU: I sekretarz KW PZPR J. Brych, przewodniczący delegacji Matejus Szumauskas i przewodniczący ZW TPPR, sekretarz KW PZPR J. Łazarz na Dworcu Głównym w Szczecinie.

Fot. Al. Wituszyński

Dziś parafowanie układu NRD-NRF

BONN PAP. Dziś w godzinach popołudniowych w gmachu urzędu kanclerskiego w Bonn parafowany zostanie układ NRD—NRF o podstawach stosunków między tymi państwami. Jest to uwieńczenie trwających pół roku rokowań pełnomocników obu państw, sekretarzy stanu Michaela Kohla (NRD) i Egona Bahra (NRF). To oni właśnie wezmą udział w krótkiej ceremonii parafowania projektu układu. Jednocześnie obaj negocjatorzy wymienią listy w sprawie przyjęcia obu państw niemieckich do ONZ.

Przypuszcza się, że podpisanie układu nastąpi po wyborach po wszechnych w NRF.

BIURO Polityczne KC SED i Rada Ministrów NRD zaakceptowały we wtorek układ o podstawach stosunków między obu państwami niemieckimi.

RÓWNIEŻ we wtorek tekst projektu układu o podstawach stosunków między obu państwami niemieckimi został ostatecznie zatwierdzony przez gabinet boński.

Wybory prezydenckie w USA

Zdecydowane zwycięstwo Nixona

Demokraci zapewnili sobie większość w obu izbach Kongresu

WASZYNGTON PAP. Kandydat partii republikańskiej, Richard Nixon, odniósł zdecydowane zwycięstwo we wtorkowych wyborach prezydenckich i został szefem państwa amerykańskiego na drugą 4-letnią kadencję.

PO OBLICZENIU 56 proc. oddanych głosów okazało się, że na Nixona głosowało 27 340 000 wyborców, a na McGoverna 16 159 000. Nixon zwyciężył w 47 stanach o łącznej liczbie 508 głosów elektorskich. McGovern zebrał 17 głosów elektorskich. Dla uzyskania stanowiska prezydenta wystarczy 270 takich głosów.

Kandydat republikanów pokonał McGoverna nawet w jego własnym stanie Południowa Dakota. Kandydat demokratów zwyciężył tylko w stanie Massachusetts (14 głosów elektorskich) oraz w tzw. okręgu federalnym Columbia, na którego terenie leży stolica kraju — Waszyngton (3 głosy elektorskie).

McGovern w krótkim oświadczeniu złożonym przedstawicielom prasy przyznał w środę nad ranem, iż poniósł klęskę. Wysłał on następnie depeszę gratulacyjną do Richarda Nixona.

NIXON otrzymawszy telegram od McGoverna wystąpił z krótkim przemówieniem telewizyjnym do wyborców, dziękując tym wszystkim, którzy udzielili mu swego poparcia i zapewnili zwycięstwo. Nixon wezwał naród amerykański by zjednoczył się wokół jego osoby w interesie pokoju na całym świecie. Zapowiedział on, że będzie dążył do zapewnienia Stanom Zjednoczonym dobrobytu „bez wojny i bez inflacji".

WRAZ z wyborami prezydenckimi odbywały się też we wtorek wybory 435 członków Izby Reprezentantów i trzeciej części składu Senatu (33 senatorów). Partia demokratyczna zapewniła sobie większość w obu izbach Kongresu, uzyskując co najmniej 255 mandatów do Izby Reprezentantów i 14 dodatkowych miejsc w Senacie. Republikanie zdobyli co najmniej 177 miejsc w Izbie Reprezentantów.

Wybierano również gubernatorów w 18 stanach. Według częściowych danych, demokraci odnieśli zwycięstwo w 8 stanach, a republikanie w 5.

Z OSTATNIEJ CHWILI

PO OBLICZENIU 75 proc. głosów okazało się, że Nixon zebrał 35.564.006 głosów (62 proc.), a McGovern 21.544.216 (37 proc.).

Przed wizytą Edwarda Gierka w Bułgarii

POLSKIE PROBLEMY, POLSKIE TEMATY

(Od specjalnego wysłannika „Kuriera")

SOFIA, 7 listopada 1972 r.

Przy wyjątkowo pięknej pogodzie mieszkańcy Sofii w blisko dwugodzinnej manifestacji uczcili 55 rocznicę Wielkiej Socjalistycznej Rewolucji Październikowej. Na trybunie honorowej przed Mauzoleum Georgi Dymitrowa miejsca zajęli przedstawiciele najwyższych władz partyjnych i rządowych z Todorem Żiwkowem i Stanko Todorowem na czele. Licznie był reprezentowany korpus dyplomatyczny. Również w komplecie stawiła się dyplomatyczna kolonia polska z ambasadorem PRL w Sofii Jerzym Szyszko na czele.

Wśród licznych transparentów, niesionych w radosnym nastroju przez uczestników tradycyjnej w tym kraju manifestacji, znalazły się akcenty, traktujące o przyjaźni polsko-bułgarskiej oraz o zbliżającej się wizycie naszej delegacji partyjno-rządowej. Sprawa wizyty I sekretarza KC PZPR Edwarda Gierka żyje już bowiem stolicą Ludowej Republiki Bułgarii. Znajduje to m. in. swój wyraz w zewnętrznym wyglądzie Sofii. Cała trasa od dworca lotniczego poprzez Bulwar Lenina aż do Bulwaru Rosyjskiego przyozdobiona jest bogato we flagi państwowe Bułgarii, Polski i Związku Radzieckiego.

PROBLEMATYKA polska coraz częściej gości na łamach sofijskiej i terenowej prasy oraz na falach eteru radia bułgarskiego, a także na małym ekranie telewizyjnym. W ostatnich dniach w sofijskiej prasie codziennej odnotowałem liczne pozycje, traktujące o naszym kraju, że wymienię tutaj tylko w „Rabotniczesko Delo" korespondencję własną z Warszawy, traktującą o śmiałej gdańskiej operacji mostowej, w „Echu" o sukcesach polskich alpinistów w górach marokańskich, w „Kooperatywno Selo" — o sukcesach polskiej chemii, w „Otczestwenny Front" o wywiadzie z przewodniczącym Prezydium Stołecznej Rady Narodowej Jerzym Majewskim, czy wreszcie w „Rabotniczesko Delo" — reportaż o budowie w Polsce przez Bułgarię 30 kombinatów szklarnianych.

ZDZISŁAW CZAPLIŃSKI

(Dokończenie na str. 3)

Kino kasetowe — faktem

KINO KASETOWE, które do niedawna jeszcze wydawało się pieśnią dalekiej przyszłości, staje się faktem. Amerykańska firma **„Computer Cinema and Tele-Theatre"** podała do wiadomości prasy, że w przyszłym roku wyposaży dziesięć tysięcy pokoi hotelowych na całym świecie w telewizory własnej konstrukcji, które będą emitować filmy na życzenie gościa. Będzie on tylko wykręcał odpowiedni numer tarczy aparatury elektronicznej, która uruchomi projekcję wybranego filmu.

Szczęśliwa trzynastka

GRECKI Klub Walki z Przesądami obchodził ostatnio swoje 13-lecie. Zorganizowano w związku z tym uroczysty przemarsz trzynastu dziewcząt, które wkroczyły do lokalu klubu, gdzie tłukły lustra, zapalały papierosa „na trzeciego", przechodziły pod drabiną i wyrzucały przez okno czterolistną koniczynę i podkowy końskie. Słuszność idei przewodniej klubu została potwierdzona: dach się od tego wszystkiego nie zawalił...

KAPELUSZE, CZAPKI DAMSKIE I MĘSKIE – W SKLEPACH WPTO – „Dom Odzieżowy", al. Niepodległości 19 i przy ul. Wielkiej 28

6544-K

Dla fabryk i na rynek

Przemysł ciężki na finiszu

POMYŚLNIE kończy się ten rok dla załóg przemysłu ciężkiego. Sprzedaż własnej produkcji i usług za 10 miesięcy tego roku przekroczyła kwotę 186,9 mld złotych, a plan zrealizowany został w 103,5 proc. Ponadplanowa produkcja w tym okresie osiągnęła już wartość 6,2 mld złotych.

ZAŁOGI hutnictwa żelaza i stali wyprodukowały ponad plan m. in. 127 tys. ton koksu, 153 tys. ton stali, 140 tys. ton wyrobów walcowanych. Nadwyżki w produkcji cynku zamykają się ilością 6 tys. dodatkowych ton, miedzi w koncentratach — 5 tys. ton, miedzi elektrolitycznej ponad 8 tys. ton.

Tak znaczne przekroczenie planów w przemysłach surowcowych umożliwia innym gałęziom gospodarki narodowej produkcję dodatkowych wyrobów, zarówno przemysłowych jak i rynkowych. Zwiększone dostawy, zwłaszcza żelaza, stali, aluminium, materiałów ceramicznych, pozwalają też na przekraczanie planów w budownictwie mieszkaniowym.

Korzystnie również przedstawia się realizacja zobowiązań załóg przemysłu ciężkiego w ramach akcji „20 miliardów". Podjęte zobowiązanie wykonania produkcji dodatkowej wartości 3 985 mln zł wykonano już w ponad 85 proc. Dostarczono ponadplanową produkcję wartości 3 390 mln zł.

Wśród wyrobów rynkowych znalazły się dodatkowe tysiące sztuk lodówek, naczyń emaliowanych i aluminiowych, nakryć, kuchni gazowych i węglowych, armatury, grzejników, urządzeń sanitarnych, itp.

Ogółem resort przemysłu ciężkiego dostarczył w ciągu 10 miesięcy wyrobów rynkowych wartości ponad 10 miliardów złotych, przekraczając planowe zadania o wyroby wartości ok. 340 mln zł.

Źródłem sukcesów przemysłu ciężkiego, obok ofiarnej pracy załóg, była konsekwentna realizacja programów unowocześniania produkcji, wdrażania nowych technologii, doskonalenia organizacji pracy.

(J.S.)

W PRZYSZŁYM ROKU

Pociągiem ze Szczecina do Berlina

NA KONFERENCJI prasowej w Ministerstwie Komunikacji poinformowano ostatnio dziennikarzy m. in. o dosyć istotnych zmianach w kolejowym ruchu międzynarodowym, a zwłaszcza na trasach do NRD. I tak przewiduje się **uruchomienie pociągu łączącego Trójmiasto z Berlinem** (linia Gdynia — Szczecin — Tantow — Berlin), oraz **bezpośrednie połączenie Szczecin — Berlin**, przy czym w okresie letnim pociąg ten prowadziłby również wagony do Świnoujścia. Rozważa się także możliwość uruchomienia **bezpośredniego połączenia Szczecin — Rostock** (przez Pasewalk), szczególnie — naszym zdaniem — atrakcyjnego dla szczecinian w okresie letnim. (es)

Delegacja Czwartaków w PŻM

DYREKTOR Polskiej Żeglugi Morskiej mgr Tadeusz Żyłkowski przyjął wczoraj delegację byłych Czwartaków AL z matką chrzestną m/s „Czwartacy AL" Zofią Sadkowską-Dąbrowską. W skład delegacji wchodzili ponadto Bogdan Karlicki i płk Tadeusz Sałek. Podczas spotkania omawiano możliwości pogłębienia kontaktu pomiędzy załogą statku a patronami. Dowódca m/s „Czwartacy AL" poseł na Sejm PRL kpt. ż. w. Ryszard Wasik zadeklarował przewiezienie statkiem grupy dzieci ze szkoły im. „Czwartaków AL" na trasie Szczecin — Świnoujście.

Na zakończenie tego miłego spotkania delegacja patronacka odznaczyła dyrektora T. Żyłkowskiego dyplomem i honorową odznaką byłych Czwartaków AL.

WARSZAWA - miasto kobiet

POCZĄWSZY od 1961 r. w Warszawie na 100 mężczyzn przypada niezmiennie 116 kobiet, co oznacza najwyższy w Polsce stopień feminizacji. Przeciętna w kraju „nadwyżka" kobiet wynosi bowiem niespełna 6 proc.

Innym charakterystycznym dla stolicy zjawiskiem jest to, że o ile w całym kraju liczebna przewaga kobiet nad mężczyznami zaczyna się dopiero wśród ludności od 31 roku życia, to w Warszawie już wśród osób w wieku 19 lat. Im wyżej — tym większa jest dysproporcja. 70-letnich kobiet jest w Warszawie dwa razy więcej niż mężczyzn.

Ten najwyższy wskaźnik feminizacji ma swoje odbicie we wszystkich dziedzinach życia miejskiego. Znakomita większość warszawianek w wieku tzw. produkcyjnym pracuje zawodowo.

Odwrotnością stopnia sfeminizowania miasta są liczby dotyczące zawieranych małżeństw czy przyrostu naturalnego. W pierwszym przypadku stolica znajduje się na przedostatnim miejscu wśród miast wydzielonych z województw, notując w ub. r. 8,7 zawartych małżeństw na tysiąc mieszkańców. Ostatnie miejsce zajmuje Kraków (7,4), a pierwsze Wrocław (10,2). Pod względem liczby urodzeń na tysiąc mieszkańców Warszawa zajmuje miejsce ostatnie (10,1). Pierwsze — ma i tu Wrocław (13,4).

(PAP)

Bułgarskie wina na polskie stoły

KRAKÓW PAP. Staraniem bułgarskiego przedsiębiorstwa „Winimpex" zorganizowano w Krakowie wystawę win i papierosów bułgarskich. W tym roku do Polski z bułgarskich winnic trafi ok. 10 mln. litrów wina, przy czym obok tradycyjnych, znanych już gatunków, będą również i nowe. W Bułgarii do gatunków win przywiązuje się dużą wagę i znaczenie: uważa się np. że picie wina wytrawnego czerwonego o nazwie „Bamza" — skutecznie wpływa na płeć potomstwa, które zwykle rodzi się w przewadze męskiej. Bułgarskie wermuty skutecznie konkurują ceną i jakością z najlepszymi gatunkami win włoskich. Bułgarski winiak „Pliska" należy również do przednich trunków.

Wczoraj w kraju

◆ BIURO Polityczne KC PZPR wysłuchało sprawozdania przewodniczącego Rady Państwa Henryka Jabłońskiego z wizyty w Węgierskiej Republice Ludowej i zaaprobowało jej rezultaty. Biuro Polityczne wysłuchało informacji ministra przemysłu maszynowego Tadeusza Wrzaszczyka o rozwoju przemysłu maszynowego, ze szczególnym uwzględnieniem produkcji działu motoryzacyjnego i elektrotechnicznego.

◆ 7 bm., w 55 rocznicę Rewolucji Październikowej, społeczeństwo polskie oddało hołd bohaterom rewolucji i żołnierzom Armii Radzieckiej, którzy przynieśli naszemu krajowi wyzwolenie spod okupacji hitlerowskiej. W ambasadzie ZSRR w Warszawie wydane zostało przyjęcie, w którym uczestniczyli przedstawiciele najwyższych władz partyjnych i państwowych z Edwardem Gierkiem, Henrykiem Jabłońskim i Piotrem Jaroszewiczem.

◆ Ambasador Ludowej Republiki Bułgarii w Polsce Georgi Bogdanow z upoważnienia Komitetu Centralnego Bułgarskiej Partii Komunistycznej i Rady Państwa LRB wręczył członkom Biura Politycznego i Sekretariatu KC PZPR medale, wydane z okazji 90 rocznicy urodzin Georgi Dymitrowa.

◆ Po rozmowach prowadzonych między delegacjami rządowymi Polski i Bułgarii parafowana została w Warszawie konwencja konsularna między PRL a LRB. Podpisanie konwencji ma nastąpić w Sofii w czasie wizyty polskiej delegacji partyjno-rządowej.

Jeszcze o komunikacji do „Dolnej Odry"

BRAK TABORU przeszkodą nie do pokonania?

12 PAŹDZIERNIKA BR. postulowaliśmy — w imieniu załogi zatrudnionej przy budowie Elektrowni „Dolna Odra" koło Gryfina — przedłużenie obsługiwanej przez MPK linii autobusowej nr 64 i skierowanie jej z Daleszewa do „Dolnej Odry" (obecnie autobusy tej linii kursują na trasie Dąbie — Daleszewo).

W odpowiedzi otrzymaliśmy pismo dyrektora naczelnego MPK, w którym czytamy m. in.:

**„Potrzeby komunikacyjne załogi „Dolnej Odry" są nam znane. Przedsiębiorstwo nasze opracowało program rozwoju komunikacji miejskiej na lata 1972—75, który został przeryskutowany i zatwierdzony przez władze naszego miasta. Uruchomienie komunikacji miejskiej do „Dolnej Odry" stanowi jedną z pozycji tego programu i zaplanowane jest na r. 1974. Termin realizacji wynika z realności zabezpieczenia na ten rok odpowiedniej ilości taboru i obsługi. Przedłużenie liczącej 16 km linii autobusowej nr 64 do „Dolnej Odry", tj. o dalsze 11 km, w chwili obecnej, przy nie zmienionej ilości taboru (4 autobusy w szczycie, 3 autobusy w pozostałych godzinach), nie jest możliwe, gdyż

Przed wizytą E. Gierka w Bułgarii

Polskie problemy, polskie tematy

(Dokończenie ze str. 1)

Wczoraj powrócił z Warszawy naczelny redaktor „Rabotniczesko Delo", członek Sekretariatu KC BPK i przewodniczący Zarządu Głównego Związku Dziennikarzy Bułgarskich Georgi Bokow, który został przyjęty przez Edwarda Gierka i udzielił mu wywiadu, który będzie opublikowany na łamach centralnego organu partii. Z kolei Todor Żiwkow przyjął redaktora naczelnego „Trybuny Ludu", Józefa Bareckiego, również udzielając mu wywiadu. Premier LRB Stanko Todorow natomiast udzielił wywiadu dla Polskiej Telewizji, który przeprowadził red. Tadeusz Haluch.

ZE SPRAW środków masowego przekazu warto jeszcze odnotować fakt, iż burgaski dziennik „Czernomorski Front", który od wielu lat jest zaprzyjaźniony z naszą gazetą, opublikował artykuł niżej podpisanego pt. „Bułgarzy w Szczecinie". Ośrodek Informacji i Kultury Polskiej w Sofii dysponuje zakupionym przez nasze MZS kolorowym filmem Towarzystwa Przyjaciół Szczecina pt. „Nasz Szczecin", który — jak twierdzi dyrektor ośrodka, a także liczni moi bułgarscy przyjaciele i znajomi — cieszy się wyjątkowo dużym powodzeniem.

SKORO już mowa o Szczecinie, to warto stwierdzić, iż zupełnie przypadkowo dowiedziałem się z bułgarskiej prasy, że niedawno w Burgas bawiła z rewizytą delegacja portu szczecińskiego w składzie: Bogdan Zawierowski, Czesław Bałdyka, Kazimierz Smolski, Leon Jacina i Antoni Kaczanowski. Jak wynika z relacji prasowych, była to bardzo owocna wizyta. **„W organizacji eksploatacji portu burgaskiego, a także w organizacji zarządzania nim istnieje szereg jednakowych lub podobnych problemów jak w naszym szczecińskim porcie i dlatego uważam, że nowoczesne metody i formy pracy można w całości lub z niewielkimi poprawkami zastosować w obu naszych portach"** — powiedział m. in. Bogdan Zawierowski.

„Przede wszystkim jednakowe cele kierowników naszych portów jako systemów socjalno-gospodarczych stwarzają gwarancję owocnej, wzajemnej współpracy naukowo-technicznej" — dodał Czesław Bałdyka.

Podpisana umowa między kierownictwami obu portów na 1973 rok przewiduje wspólne działania nad rozwiązaniem wielu problemów. Chodzi tu między innymi o takie problemy, jak sprawy przeładunkowe i magazynowo-ekspedycyjne, optymalnego systemu obsługi statków, współpracy między portem i koleją, wdrażania kompleksowej mechanizacji i zastosowania palet w przeładunku, obsługi w niedalekiej przyszłości kontenerowców, organizacji przyjmowania i ekspedycji towarów eksportowanych i importowanych, czy wreszcie organizacji prac remontowych maszyn podnośnikowo-transportowych i innych urządzeń portowych.

JAK Z TEGO wynika, problemy wzajemnej współpracy polsko-bułgarskiej w dziedzinie gospodarki morskiej zajmują w naszych dwustronnych stosunkach niebagatelne miejsce i w czasie wizyty naszej delegacji partyjno-rządowej, podczas roboczych rozmów będą również znajdować się wśród zagadnień pierwszoplanowych. Bułgaria należy do ważnych dostawców statków handlowych dla naszej floty. Podpisany w tej sprawie wieloletni kontrakt handlowy przewiduje, iż warneńska stocznia im. Georgi Dymitrowa dostarczy nam trzy masowce o nośności 23 000 DWT i 5 masowców o nośności 38 000 DWT. Wartość kontraktu opiewa na kwotę 30 mln rubli dewizowych.

Wszystko wskazuje na to, iż słowa premiera PRL Piotra Jaroszewicza, wypowiedziane na przyjęciu w Radzie Ministrów z okazji wizyty w Polsce premiera LRB Stanko Todorowa, znajdują pełne pokrycie w naszej wzajemnej, polsko-bułgarskiej współpracy. P. Jaroszewicz mówił m. in.: **„Polska przywiązuje dużą wagę do rozwoju wszechstronnej, długofalowej współpracy z bratnią Bułgarią w oparciu o zasady socjalistycznej integracji, skoordynowanie strategii rozwoju gospodarczego obu naszych krajów, zdecydowane pogłębienie podziału pracy drogą specjalizacji i kooperacji produkcji, koordynację zamierzeń inwestycyjnych w dłuższej perspektywie, tworzenie wspólnych organizacji gospodarczego pracujących dla efektywnego pokrycia potrzeb obu krajów na bazie najnowszej techniki i wykorzystania nowoczesnych technologii".**

ZDZISŁAW CZAPLIŃSKI

Ambasador Polski w NRF złożył listy uwierzytelniające

BONN PAP. Prezydent NRF Gustav Heinemann przyjął we wtorek w swej rezydencji pierwszego ambasadora PRL w NRF Wacława Piątkowskiego, który złożył listy uwierzytelniające. Następnie prezydent NRF odbył z ambasadorem rozmowę.

Nie można zwiedzać domu Kennedych

DOM przodków prezydenta Johna F. Kennedy'ego w Dunganstown, w hrabstwie Wexfors w Irlandii, zostanie zamknięty dla publiczności, ponieważ zamieszkująca tam 73-letnia jego krewna Mary Ryan oświadczyła, że w tym wieku **„chce mieć trochę spokoju"**. Stwierdziła też, że nie zarobiła nic na zwiedzających to miejsce turystach, bo chociaż sprzedała trochę pamiątek rodzinnych — **„wystarczyło to jedynie na pokrycie kosztów"**.

OPERACJA Shirley Temple

ZNANA aktorka, „cudowne dziecko" amerykańskiego filmu z lat trzydziestych, Shirley Temple, poddała się w ubiegłym tygodniu amputacji lewej piersi, zaatakowanej przez nowotwór. Według informacji lekarzy, operacja się udała i chora będzie mogła wkrótce opuścić szpital.

44-letnia obecnie Shirley Temple występowała w latach trzydziestych w kilku filmach, szybko jednak porzuciła film i zaczęła działać na arenie politycznej.

W 1969 roku mianowana została jednym z przedstawicieli Stanów Zjednoczonych w ONZ. Pełni również funkcję zastępcy doradcy prezydenta d/s ochrony środowiska.

Jest żoną znanego amerykańskiego byznesmena Charlesa Blacka.

(PAP)

Tragiczny wypadek w stanie Georgia

NOWY JORK PAP. We wtorek wydarzył się tragiczny wypadek w amerykańskiej miejscowości Brunswick w stanie Georgia. Płynący rzeką statek towarowy uderzył z całym impetem w przęsło mostu drogowego. 4 z 5 elementów tego mostu runęło do rzeki, pociągając za sobą przejeżdżające mostem pojazdy. Według pierwszych doniesień, wiele osób znajdujących się w tych pojazdach utonęło.

POGŁOSKI o śmierci Liu Szao-tsi

POWOŁUJĄC się na koła związane z KPCh, agencja AFP informuje z Hongkongu, że były przewodniczący ChRL, Liu Szao-tsi, zmarł po długiej chorobie w wieku 74 lat. Wiadomość ta, podana w trybie warunkowym, interpretowana jest przez obserwatorów jako okrężny sposób poinformowania o śmierci przeciwnika politycznego, który popadł w niełaskę, i którego nazwiska nie chce się wymieniać w żadnym komunikacie oficjalnym.

Liu Szao-tsi objął po Mao stanowisko przewodniczącego ChRL w 1959 roku, po załamaniu się polityki „wielkiego skoku naprzód", a usunięty w październiku 1968 r. podczas rewolucji kulturalnej.

SZACHOWE szaleństwo, zapoczątkowane „meczem stulecia" Spasski — Fischer, trwa nadal. Oto oryginalna kompozycja austriackiej malarki Edith Ricker (widzimy ją w czasie pracy), czyli dzieło sztuki (?) „jak żywe...".

Rumuńska petrochemia na rynku USA

Kontrakt na 60 mln dolarów

PRZEDSIĘBIORSTWO HANDLU ZAGRANICZNEGO „Petrolexport" z Bukaresztu zawarło ostatnio z jedną z nowojorskich firm przemysłowych wieloletni kontrakt na dostawę rumuńskich przetworów naftowych do USA. Zgodnie z kontraktem dostawy obejmą początkowo około 750 tys. ton w skali rocznej.

W CIĄGU kilku najbliższych lat spodziewany jest zakup przez Stany Zjednoczone w Rumunii różnych przetworów naftowych na łączną sumę ok. 60 milionów dolarów. Jest to więc jedna z najpoważniejszych transakcji zawartych ostatnio przez Rumunię z rozwiniętymi krajami kapitalistycznymi w branży naftowej.

Głównym produktem eksportowym będzie, w myśl kontraktu, nie skosiarkowy mazut, jednakże przewiduje się objęcie listą eksportową do USA także innych wysokogatunkowych produktów rumuńskiego przemysłu naftowego i petrochemii.

Równocześnie postanowiono wszcząć rozmowy w sprawie ewentualnego przyznania Rumunii amerykańskich kredytów na dalszy rozwój przetwórstwa naftowego oraz na poszukiwania nowych złóż ropy. Według opinii amerykańskich kół gospodarczych czynnikiem sprzyjającym rozszerzeniu rumuńsko-amerykańskich stosunków handlowych i gospodarczo-finansowych w tak eksponowanej dziedzinie wytwórczości, jaką stanowią przemysł naftowy i petrochemiczny, jest uzyskanie przez ten kraj w listopadzie ub. roku członkostwa GATT. (AR)

WYROK TRYBUNAŁU WOJSKOWEGO W KENITRZE

◆ Trybunał wojskowy w Kenitrze we wtorek ogłosił wyrok, skazujący na karę śmierci 11 oficerów, oskarżonych o udział w zamachu na króla Maroka Hasana II. Trybunał skazał 5 oskarżonych na 20 lat więzienia, 3 osoby na 5 lat i 23 osoby na 3 lata pozbawienia wolności. Trybunał uniewinnił 177 oskarżonych.

Zamach został dokonany 16 sierpnia br. przez samoloty wojskowe, które ostrzelały prezydencki samolot.

NOWA FALA STRAJKÓW WE WŁOSZECH

◆ 7 bm. odbyły się we Włoszech strajki, które objęły ponad półtora miliona zatrudnionych. Czterogodzinny strajk przeprowadzono w zakładach przemysłu metalowego. Ponad milionowa rzesza metalowców powstrzymała się od pracy w celu zaprotestowania przeciw redukcjom wielu załóg, wzrostowi bezrobocia i rosnącej drożyźnie.

W tym samym dniu nieczynne były włoskie urzędy państwowe. Pracownicy aparatu państwowego zastrajkowali, by poprzeć żądanie reformy administracji publicznej oraz żądania socjalne.

CHOLERA W AUSTRALII?

◆ Australijskie władze sanitarne energicznie poszukują 300 pasażerów „Boeinga-747", którym przybyli oni do Australii z Londynu. Na pokładzie samolotu znajdował się pasażer z pierwszymi symptomami cholery. Został on natychmiast umieszczony w szpitalu.

Władze rozpoczęły akcję poszukiwawczą, obawiając się, że chory mógł zarazić pozostałych pasażerów. Dotychczas odnaleziono 100 pasażerów „Boeinga".

SYLWETKI DNIA

Richard Nixon

RICHARD MILHOUS NIXON urodził się 9 stycznia 1913 r. w miasteczku Yorba Linda koło Los Angeles w Kalifornii. Jego ojciec był właścicielem niewielkiego sklepu spożywczego i stacji benzynowej. Ukończywszy studia prawnicze na uniwersytecie Duke, Nixon rozpoczął w 1937 r. karierę adwokacką. W latach II wojny światowej pełnił służbę w siłach morskich i opuścił je w 1946 w stopniu komandora podporucznika.

W 1946 stanął po raz pierwszy do wyborów jako kandydat partii republikańskiej i zdobył mandat członka Izby Reprezentantów Kongresu USA. W 1950 został wybrany do Senatu. Był wówczas zwolennikiem twardej linii antykomunistycznej. W 1952, wystawiony przez republikanów jako kandydat na wiceprezydenta, odniósł zwycięstwo w wyborach wraz z Dwightem Eisenhowerem. W 1956 został ponownie wybrany na urząd wiceprezydenta.

W wyborach 1960 r. ubiegał się o fotel prezydencki, jednak przegrał walkę z kandydatem demokratów Johnem Kennedym, choć różnicą zaledwie 0,2 proc. głosów. Dwa lata później również niewielką różnicą głosów przegrał wybory na stanowisko gubernatora Kalifornii. Rozgoryczony, wycofał się z życia politycznego i prowadził w Nowym Jorku dobrze prosperującą kancelarię adwokacką. Nie wyrzekł się jednak ambicji politycznych i w 1968 ponownie wysunął swą kandydaturę na prezydenta. Nominację republikańską zdobył bez większego trudu. Wybory, w których występował m. in. pod hasłem szybkiego zakończenia wojny w Wietnamie, przyniosły mu zwycięstwo nad kandydatem demokratów Hubertem Humphrey'em. Przewaga Nixona wyniosła 0,7 proc. głosów.

Przez 4 lata prezydentury Nixona sprawa wietnamska była w impasie, gdyż USA odrzucały propozycje pokojowe DRW i TRRWP. Dopiero w październiku br., wobec nieskuteczności strategii tzw. wietnamizacji wojny, Nixon przyjął nowe kompromisowe propozycje strony wietnamskiej i uzgodnił z DRW porozumienie o zakończeniu wojny — wciąż nie podpisane wskutek zwłoki ze strony USA.

W ostatnim okresie Nixon przejawiał realistyczne podejście do zasad polityki pokoju, głoszonych przez kraje socjalistyczne. W maju br. złożył oficjalną wizytę w ZSRR i w podpisanej w Moskwie deklaracji radziecko-amerykańskiej jako pierwszy prezydent USA zobowiązał się wyraźnie do przestrzegania zasad pokojowego współistnienia w stosunkach ze światem socjalistycznym. Podpisał też z ZSRR dwa ważne porozumienia o ograniczeniu zbrojeń strategicznych. W dniach 31 maja — 1 czerwca br. złożył wizytę w Polsce. W lutym br. odwiedził Chiny i zapoczątkował proces normalizacji stosunków USA z ChRL.

W r. 1940 Nixon ożenił się z Patrycją Ryan. Państwo Nixon mają 2 córki: 26-letnią Tricię i 24-letnią Julię.

Spiro Agnew

SPIRO AGNEW urodzony 9 listopada 1918 r. w rodzinie ubogiego imigranta greckiego, był postacią mało znaną aż do chwili, gdy w listopadzie 1968 został wybrany wiceprezydentem USA. Podczas drugiej wojny światowej służył m. in. w wojskach pancernych w Europie. Z wykształcenia prawnik, pełnił szereg funkcji w samorządzie lokalnym w Baltimore, zanim w r. 1966 został wybrany gubernatorem stanu Maryland. Stanowisko to piastował do objęcia urzędu wiceprezydenta. W sierpniu br. zjazd przedwyborczy partii republikańskiej w Miami Beach wysunął ponownie jego kandydaturę na wiceprezydenta kraju. **(PAP)**

Amerykańscy prezydenci XX wieku

PODAJEMY listę amerykańskich prezydentów XX wieku wraz z liczbą uzyskanych głosów wyborczych i elektorskich, a także z zaznaczeniem przynależności partyjnej:

1900	William McKinley (republikanin)	7.219,530	292
1904	Theodore Roosevelt „	7.628,834	336
1908	William Taft „	7.679,006	321
1912	Woodrow Wilson (demokrata)	6.286,214	435
1916	Woodrow Wilson „	9.129,606	277
1920	Warren Harding (republikanin)	16.152,200	404
1924	Calvin Coolidge „	15.725,015	382
1928	Herbert Hoover „	21.392,190	444
1932	Franklin D. Roosevelt (demokrata)	22.821,857	472
1936	Franklin D. Roosevelt „	21.751,597	523
1940	Franklin D. Roosevelt „	27.243,466	449
1944	Franklin D. Roosevelt „	25.602,505	432
1948	Harry Truman „	24.105,812	303
1952	Dwight Eisenhower (republikanin)	33.936,252	442
1956	Dwight Eisenhower „	35.585,316	457
1960	John Kennedy (demokrata)	34.227,096	303
1964	Lyndon Johnson „	43.126,506	486
1968	Richard Nixon (republikanin)	31.783,783	301

OD OBRABIARKI DO MASZYNY ELEKTRONOWEJ

(Korespondencja własna „Kuriera" z Bułgarii)

PRZESZŁO 25 lat temu bułgarski przemysł maszynowy stawiał swoje pierwsze kroki. Pierwsze maszyny własnej produkcji to było kilka rodzajów obrabiarek. I chociaż od tego czasu dzieli nas krótki okres historyczny, pod względem aktualnych możliwości i wykonywanych zadań przez przemysł maszynowy, upłynęła już cała epoka. **Na obecnym etapie ekonomicznego rozwoju przemysł maszynowy stał się jedną z najbardziej dynamicznych gałęzi gospodarki narodowej.** W czasie bieżącej, szóstej pięciolatki jego produkcja wzrastać będzie o 16,5 proc. rocznie.

Na dalszy rozwój przemysłu maszynowego przeznaczono 1 400 mln lewów. 35 proc. z tych inwestycji użyte będzie dla dalszej rekonstrukcji, modernizacji oraz rozszerzenia licznych zakładów przemysłowych. Docelowe zadanie roku 1975 to osiągnięcie 2 razy wyższej produkcji w porównaniu z 1970 r.

Rzecz jednak nie tylko w cyfrach i procentach. Chodzi o decydującą rolę przemysłu maszynowego dla rozwoju całej gospodarki narodowej. Z nim ściśle wiąże się sprawa postępu naukowo-technicznego w jego głównych kierunkach: mechanizacji, automatyzacji i hibernatyzacji produkcji.

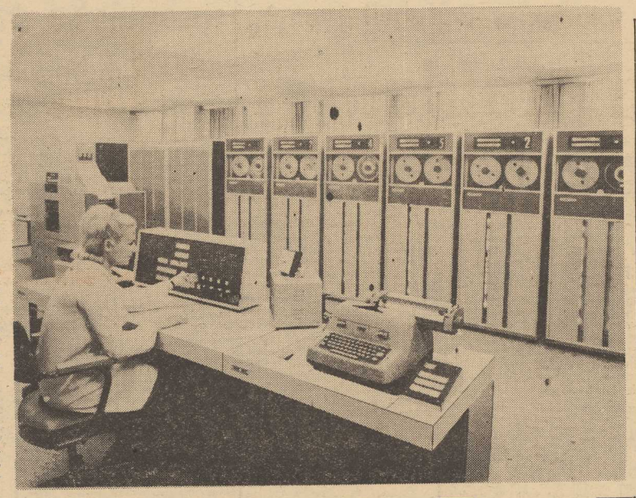

W SZYBKIM tempie rozwija się bułgarski przemysł elektronowy. Na zdjęciu — maszyny liczące „Made in Bulgaria".

NA podstawie istniejących już doświadczeń można stwierdzić, że Bułgaria rozwija się z powodzeniem i specjalizuje w kilku nowoczesnych gałęziach przemysłu maszynowego. Na pierwszym miejscu należy wymienić **przemysł elektronowy.**

Państwowe Zjednoczenie Gospodarcze „Izot" produkuje różnego rodzaju maszyny elektronowe, które wykonują skomplikowane zadania obrachunkowe i matematyczne. W tym roku na Targach w Plowdiwie zaprezentowano nowy system obrachunkowy z bułgarską maszyną elektronową C-1220. W kraju skonstruowano również pierwszy w obozie socjalistycznym tzw. system ESTEL, działający na zasadzie telebróbki. Rozszerza się mówiąca pierwszego bułgarskiego kalkulatora elektronowego „ELKA". Spośród nowszych maszyn tego typu są „ELKA-99" i „ELKA 77"— elektronową kasa rejestrująca oraz IZOT-0310 — uniwersalna maszyna elektronowa do wszelkich operacji obrachunkowych.

Doświadczenia w tej dziedzinie będą rozwijać się i doskonalić w jeszcze szybszym tempie. Do roku 1975 przemysł elektronowo-obrachunkowy zwiększy swoją produkcję około 10—11 razy. Podyktowane to jest koniecznością zapotrzebowania na tego rodzaju maszyny przy nowoczesnym zarządzaniu ekonomiki i gospodarki.

Poza elektroniką Bułgaria specializuje się w kilku innych dziedzinach przemysłowych, takich jak produkcja maszyn do transportu wewnątrzzakładowego, przemysł stoczniowy, samochodowy, przemysł produkujący maszyny rolnicze, różnego typu szlifierki oraz obrabiarki.

Jeżeli chodzi o pierwszy wymieniony kierunek, to osiągnięty postęp jest tu niewątpliwie największy. Państwowe Zjednoczenie BAŁKANKAR posiada 27 nowoczesnych zakładów przemysłowych oraz kilka placówek naukowo-badawczych. **Pod względem produkcji i eksportu wózków akumulatorowych Bułgaria zajmuje pierwsze miejsce w Europie i jedną z czołowych pozycji w świecie.** Produkcja Bałkankaru eksportowana jest w 96 proc. Elektrokary, motokary, elektroletlery bułgarskie, produkowane w 50 wersjach zobaczyć dziś można w portach lotniczych i morskich, na dworcach i w dużych zakładach przemysłowych w kilkudziesięciu krajach naszego globu. Kierunek eksportu — to wszystkie kraje socjalistyczne oraz czołowe kraje kapitalistyczne.

PRZEMYSŁ STOCZNIOWY jest kolejną dziedziną specjalizacji młodego przemysłu bułgarskiego. Na tym odcinku nasze doświadczenia rozwijają się przy ścisłej współpracy z polskim przemysłem stoczniowym. Polska była i nadal pozostaje jednym z głównych kontrahentów bułgarskiego przemysłu stoczniowego. Stocznia im. Georgi Dymitrowa w Warnie otrzymała większe polskie zamówienie — 3 dwudziestotysięczniki, z których jeden („Ziemia Sądecka") został przekazany w lipcu br. polskiemu armatorowi.

W stosunkowo krótkim czasie bułgarski przemysł stoczniowy przestawił się z budowy małych statków na budowę większych — 7 tys., 10 tys., 20 tys. oraz 38 tys. ton. **W trakcie opracowywania dokumentacji są pierwsze prototypy 70—80-tysięczników, a już w 1973 r. rozpocznie się budowa pierwszego bułgarskiego 100-tysięcznika.** Projekt tego tankowca-giganta opracowywany jest również przy bezpośredniej współpracy z polskimi specjalistami.

POWAŻNE miejsce w przemyśle maszynowym zajmuje produkcja maszyn rolniczych, w tym kombajnów, traktorów typu „Bułgar" przeznaczonych do pracy w winnicach oraz szerokiej gamy maszyn i urządzeń do obróbki metali. Przemysł samochodowy rozwijamy przy współpracy ze Związkiem Radzieckim i Czechosłowacją (chodzi o montowane w Bułgarii samochody osobowe „Moskwicz" oraz ciężarówki).

WYMIENIONE gałęzie przemysłu odgrywają decydującą rolę w ogólnym rozwoju ekonomicznym kraju. Osiągnięty poziom i uznanie na rynkach zagranicznych stały się możliwe dzięki współpracy z krajami socjalistycznymi oraz dalszej specjalizacji i pogłębiającej się kooperacji. Dalsze plany zakładają, iż w 1975 roku ponad 60 proc. całej produkcji przemysłu maszynowego powinno być unowocześnione i zrekonstruowane.

PROBLEM następny bezpośrednio dotyczy jakości produkcji. Hasło rzucone pod koniec roku ubiegłego o **„osiągnięcie poziomu światowego we wszystkich dziedzinach produkcji"** stało się poważnym czynnikiem do stopniowych przeobrażeń w stylu i sposobie organizacji pracy w zakładach i instytutach naukowo-badawczych.

W TEJ atmosferze i z taką dobrą perspektywą pracuje obecnie 240-tysięczna rzesza klasy robotniczej, zjednoczona w przemyśle maszynowym.

Ognian TODOROW (TV Sofia)

Kosmicznych skandali ciąg dalszy, czyli...

Hotelarze na Księżycu

MIAŁ RACJĘ KTT, kiedy pisząc o „kosmicznej aferze" związanej z przemyceniem przez załogę „Apollo 15" (w lipcu 1971 r.) kosztownych pamiątek na Księżycu kopert, które potem sprzedawano w NRF po 1 500 dol. za sztukę, przewidywał, że „po niej, przyjdą dalsze". I rzeczywiście mamy następne sensacje w tej dziedzinie. Ich autorem jest amerykański dziennikarz i pisarz John McPhee, który w swym artykule w magazynie „Travel and Leisure" dowodzi, że astronauci z „Apollo-7" — Walter Shirra, Don Eisele i Walter Cunningham, w październiku 1968 r. fotografowali załokę Acapulco w południowym Meksyku na zamówienie właściciela hotelu „Las Brisas" zlokalizowanego w tym rejonie. Zdjęcie, wraz z podpisami kosmonautów, zostało mu wkserowane przekazane. McPhee twierdzi także, że w celu wykonania zdjęcia, Amerykanie musieli zmienić kurs pojazdu o pół stopnia.

Przedstawiciel NASA odpowiedział na to, że zmiana kursu nie wchodzi w ogóle w rachubę i że kosmonauci mogli najwyżej tak obrócić kabinę, aby otwór okienny znalazł się w odpowiedniej do wykonania zdjęcia pozycji.

W swoim artykule McPhee podaje, że również 16 lipca 1971 roku astronautowie Scott, Irwin, Armstrong i Aldrin, została skapitowana przez przedsiębiorczego hotelarza znad Acapulco, Franka Brandstettera. Kosmonauci mieli mianowicie na jego zamówienie zabrać na Księżyc sześć złotych krucyfiksów, a jeden z nich zostawić na Srebrnym Globie. Tam też miała zostać zatknięta flaga hotelu „Las Brisas".

Nie wiadomo jeszcze, co na ten temat powiedzą sami zainteresowani. Może wykręcą się dowcipem — „Myśmy niczego na Księżycu nie zostawiali. Zresztą kto chce, może pojechać i sprawdzić". Faktem jest jednak, że astronauci i ich rodziny byli wielokrotnymi gośćmi hotelu „Las Brisas".

Jak widać, nie przebiera się McPhee twierdzi także, że w celu wykonania zdjęcia, Amerykanie musieli zmienić kurs pojazdu o pół stopnia.

O SEZONIE — PO SEZONIE

Czas turystycznych inwestycji

A WIĘC STAŁO SIĘ! W tym roku województwo szczecińskie odwiedziło 4,5 mln. turystów i wczasowiczów. Jest to — mówiąc obrazowo — 5 razy tyle, ile mamy mieszkańców. Zakładając, że pełen sezon wczasowy trwa 10 tygodni, a przeciętny pobyt — 14 dni, możemy powiedzieć śmiało, że w tym roku ilość obywateli naszego województwa uległa w lecie podwojeniu.

JEDNA TRZECIA naszych gości przybyła z zagranicy. Bezwzględne pierwszeństwo w tym względzie mają turyści z NRD, którzy pobili wszelkie rekordy przyjazdów, 80 proc. gości odwiedziło nasze województwo w tzw. urlopowym szczycie: tj. w lipcu i sierpniu, 90 proc. — a jest to na pewno szacunek nie zawyżony — turystów zdążało nad morze.

Tych kilka liczb daje jako takie pojęcie o rozmiarach turystycznej eksplozji, która w tym roku wybuchła na Szczecińskim Wybrzeżu. Na całe szczęście jej skutków nie odczuliśmy szczególnie dotkliwie ani w Szczecinie, ani w żadnej z 17 nadmorskich miejscowościach wczasowych. Przeciwnie: panuje zgodna opinia, że w tym roku wczasowiska były przygotowane lepiej na przyjęcie turystów niż przed dwoma laty, poprawiło się zaopatrzenie itp. Najlepszym tego dowodem jest mniejsza liczba skarg.

A PRZECIEŻ w zasadzie baza wczasowo-turystyczna nie uległa w tym roku znacznemu powiększeniu. Pracowaliśmy w takich samych warunkach, jak w roku 1971. Jeśli więc liczba turystów i wczasowiczów znacznie się powiększyła skąd ta poprawa?

Zawdzięczać ją należy olbrzymiemu wysiłkowi ludzi pracujących na Wybrzeżu. A więc przedłużeniu godzin otwarcia sklepów, a nawet otwieraniu placówek handlowych w niedzielę, uruchomieniu przenośnych i obwoźnych punktów sprzedaży detalicznej lodów, napojów, kanapek itp., zorganizowaniu — wszędzie tam, gdzie okazało się to możliwe, sporej ilości różnego rodzaju rożnów, szaszłykarni, smażalni itp. Do tego trzeba dodać skuteczne działania rad narodowych najniższego szczebla, które są gospodarzami wczasowisk, w kierunku poprawy wyglądu i estetyki tych małych miasteczek oraz osiedli. Ponadto sprawa obsługi rozwijającego się ruchu turystycznego znalazła także właściwe odbicie na najwyższym szczeblu wojewódzkiej drabiny administracyjnej. Prezydium WRN kilkakrotnie obradowało na ten temat, a ponadto podjęło szereg efektywnych pociągnięć organizacyjnych.

TRZEBA sobie jednak zdać sprawę z tego, że **samymi usprawnieniami organizacyjnymi daleko nie zajedziemy.** Kiedyś przecież musi nastąpić ich kres. Trzeba więc zwrócić większą niż dotąd uwagę na **problemy inwestowania i rozwoju turystycznej bazy naszego Wybrzeża.**

Zagadnienia te są jednak od lat niedoceniane. Wystarczy chyba powiedzieć, że spośród 17 miejscowości Zachodniego Wybrzeża Bałtyku uznanych za wczasowe jedynie w 4 znajduje się system wodociągowy, a tylko w 3 — kanalizacyjny. O tym, jak one funkcjonują najlepiej przekonać może przykład Świnoujścia. W sezonie już o 7 rano, mieszkańcy tego miasta odczuwają brak wody (nie dociera nawet na piętro). Na ten temat kanalizacji można powiedzieć tylko tyle: jej brak w warunkach rozwijającego się ruchu turystycznego może doprowadzić do zniszczenia naturalnego środowiska człowieka w miejscowościach wypoczynkowych.

Są to fakty alarmujące. A przecież nie lepiej przedstawia się problem bazy noclegowej i gastronomicznej. W tym roku powstało zaledwie 900 miejsc noclegowych (0,5 proc. ogólnej ilości łóżek na Zachodnim Wybrzeżu). Łącznie dysponujemy więc 192 tys. miejsc wczasowych. Jest to jednak wielkość statystyczna, bo ponad 50 tys. z nich — są to miejsca w pokoiach letnich dla dzieci, a prócz tego znaczna ich część znajduje się w zamkniętych ośrodkach zakładowych. Indywidualny turysta liczyć może tylko na 58,5 tys. miejsc w kwaterach prywatnych, i 9 tys. — w hotelach, pensjonatach i ośrodkach wczasowych różnych organizacji turystycznych.

WARTO TEŻ zadać sobie pytanie, jak długo jeszcze można będzie podejmować takie środki, jak np. uruchamianie kiosków handlowych, stoisk przed sklepami, punktów małej gastronomii itp. dla poprawy zaopatrzenia i likwidacji kolejek? Przecież już teraz nad Międzyzdrojami unosi się zapach smażonego mięsa i oleju, na którym przyrządza się frytki i ryby. Przecież już dziś uprzątanie różnych kubków, opakowań od lodów i pergaminowych talerzyków urasta w Świnoujściu do rozmiarów problemu.

TURYSTYCZNA kołdra Wybrzeża Szczecińskiego jest za krótka. Gdy przykryje się głowę — zimno w nogi. Dlatego też problematyki rekreacji na Wybrzeżu nie można rozpatrywać oddzielnie od zagadnień wielkich inwestycji i środków pieniężnych przeznaczonych na ten cel. Jeśli już w przyszłym roku, jak to wynika z obliczeń szacunkowych WKKFiT, możemy się spodziewać prawie 7 milionów przyjezdnych, to trzeba przecież zapewnić tym ludziom godziwe warunki wypoczynku. A tego — boję się — bez nowych inwestycji nie potrafimy.

J. TIMEN

W KLUBIE „13 MUZ"

MALARSTWO trzech autorek

OD kilku dni ściany sali wystawowej klubu „13 Muz" zajmują prace malarskie trzech autorek — Bogny **Skwarczyńskiej-Szymkowskiej,** Haliny **Wiśniewskiej** i Katarzyny **Wróblewskiej,** koleżanek z okresu studiów w Państwowej Wyższej Szkole Sztuk Plastycznych w Gdańsku.

Wprawdzie Szymkowska specjalizowała się w ceramice artystycznej w pracowni prof. H. Żuławskiego, Wiśniewska studiowała Architekturę Okrętów i Form Przemysłowych u prof. A. Haupta, a Wróblewska równolegle z malarstwem parała się tkaniną dekoracyjną w pracowni prof. J. Wnukowej, łączy je jedno — tradycja polskiego kolorystycznego kultywowana przez tę uczelnię od początku jej istnienia, która swoistym „piętnem" malarskiego myślenia plastycznego znaczyła i znacze swych wychowanków. Owe „piętno" — jak wiadomo — jest z gatunku najlepszych. Dla pełności informacji wypada dodać, że H. Wiśniewska pracuje, jako konstruktor w BPK Stoczni Szczecińskiej im. A. Warskiego, K. Wróblewska zaś jest projektantką modeli w ZPO „Dana" i laureatką nagrody zespołowej, otrzymanej na tegorocznej I wystawie Sztuki Użytkowej Okręgu ZPAP w Szczecinie.

Każda z pań wystawia po kilka obrazów olejnych większych formatów, a Szymkowska dodatkowo kilkanaście malutkich szkiców pejzażowych dość nieforemnie zresztą oprawionych w białe masse-partout, które jak się nietrudno domyślić — nie przydają im urody a na odwrót „brudzą" kolor. Te „notatnikowe" zapisy pejzażowe są studiami, mogącymi służyć do aranżacji większych płócien i jako takie — wydaje się — jedynie można je traktować.

Spośród trzech kompozycji tej autorki pewne walory kolorystyczne prezentuje różowy kościół oraz żółte pola. Ogólnie trzeba jednak stwierdzić, że malarce brak umiejętności całościowego konsekwentnego przeprowadzania koncepcji malarskiej, że obrazy mają „puste miejsca". Od jej debiutu w tymże klubie (1969 r.) widać jednak postęp warsztatowy i próby szukania własnej drogi twórczej. Autorka wyszła już poza uczelniane schematy.

Malarstwo Haliny Wiśniewskiej oglądamy po raz pierwszy, jako że jest to jej wystawowy debiut w tej dyscyplinie artystycznej, która nie para się na co dzień. O wrażliwości plastycznej autorki świadczyć może zwłaszcza martwa natura z ołnem, pod tym względem doprowadzi jest zarówno las z pierwszoplanowymi słonecznikami, jak i pejzaż miasteczka.

Jedyna z malarek, Katarzyna Wróblewska prezentuje kompozycje figuralne — Koncert, matka z dzieckiem, huncicy, męskie sylwetki — oto kragi jej tematycznych zainteresowań. Widać dążność do syntetyzowania formy i kondensacji nastroju obrazów. Ta cecha rokuje w przyszłości dobry kierunek rozwoju warsztatu i środków wyrazu jej malarstwa.

IDĄC na wystawę do klubu wypada pamiętać, że wszystkie trzy panie na co dzień mocno i efektywnie związane są ze swymi warsztatami pracy w przemyśle, a malarska wizytówka jest tylko dopełnieniem ich artystycznego oblicza.

Urszula POMORSKA

Książki nadesłane

Olgierd Terlecki — „NAJKRÓTSZA HISTORIA DRUGIEJ WOJNY ŚWIATOWEJ". (Wyd. Literackie, cena 50 zł). Na książkę złożyły się poprawiono i uzupełnione fragmenty wcześniejszych artykuły, które ukazywały się od sierpnia 1969 do września 1970 roku w „Kulturze".

Jerzy Periek — „DZIEJE ORP „ORZEŁ". (Wyd. Morskie, cena 40 zł). Wyd. III. Seria: Biblioteka morska.

Joanna Pollakówna — „W CIENIU". (Wyd. Literackie, cena 10 zł). Tomik poetycki.

Jerzy Jankowski — „GIEŁDA WARTOŚCI". (Książka i Wiedza, ce na 30 zł). Zbiór felietonów.

Jerzy Wołczyk — „JAK WYCHOWYWAĆ MŁODZIEŻ?" (Książka i Wiedza, cena 10 zł). Wyd. II. Seria: Problemy, polemiki, dyskusje.

Michał Szulczewski — „PROPAGANDA POLITYCZNA". (Książka i Wiedza, cena 25 zł). Zarys problematyki teoretycznej. Wyd. II uzupełnione.

Prywatna kolej

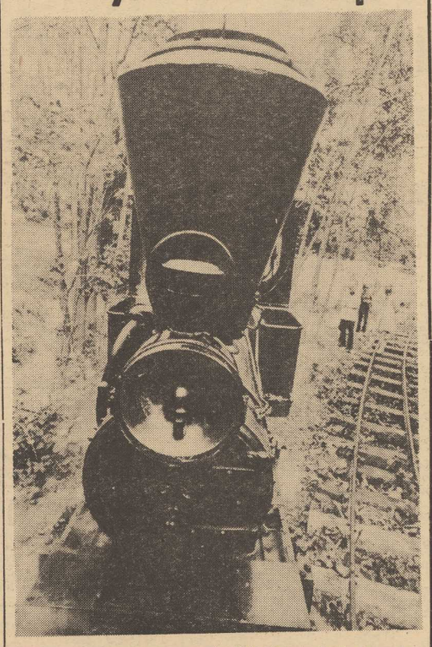

KILKU entuzjastów, przy gorącym poparciu okolicznych dzieci, zbudowało na przedmieściu Sztokholmu prawdziwą — choć miniaturową — linię kolejową. Po waskich, nie spotykanych już w Szwecji torach jeździ kolejka skomplekowana z części starych modeli. Parowa lokomotywa ciągnie wagonik z dwoma przedziałami. — Planuje się przedłużenie trasy kolejki sprawiającej dzieciom wiele radości.

(CAF—Pressens)

KURIER KULTURALNY

Prapremierą sztuki...

...Marii Kann pt. „Czarny koń Trygława" szczeciński Teatr Lalek „Pleciuga" rozpoczął kolejny sezon artystyczny. Z tej okazji dyrekcja teatru zaprosiła na jedną z generalnych prób wspomnianego spektaklu pedagogów ze szkół podstawowych naszego miasta. Po obejrzeniu przed stawienia odbyło się spotkanie, na którym omówiono dotychczasową współpracę tej sceny ze szkołami. Dyrekcja teatru zasięgnęła także opinii nauczycieli na temat zaprezentowanego spektaklu, którego akcja toczy się w starosłowiańskim Szczecinie. Zdaniem pedagogów wystawienie tej sztuki jest szczególnie cenne z uwagi na jej walory poznawcze, wychowawcze oraz treści patriotyczne. Jak zaznaczono zbyt mało posiadamy legend, baśni czy podań związanych z naszym regionie dlatego też sztuka pt. „Czarny koń Trygława" w jakiś sposób wypełnia tę lukę, przybliżając dzieciom odległe dzieje naszego miasta. pobudzając wyobraźnię i zainteresowanie przeszłością grodu Gryfa Z Związku Zawodowego Pracowników oświaty i kultury". W innych dziedzinach typu artystycznego sukcesów nie można odnotować.

NOWOCZESNE NAUCZANIE

▲ SPRAWA ta stanowi przedmiot uwagi wszystkich szczecińskich szkół wyższych. Każda z nich modernizację nauczania widzi w nieco innym aspekcie, starając się wprowadzić nowe metody i treści. Ostatnio Politechnika Szczecińska podsumowała doświadczenia po wprowadzonym w ubiegłym roku akademickim nowym systemie nauczania przedmiotów o podstawach konstrukcji maszyn. Po referatach pracownicy naukowo-dydaktyczni przedyskutowali możliwość przeniesienia nowego systemu na inne przedmioty. Rzecz polega na całkowitej niemal samodzielności studiowania i konstruowaniu jego wyników z wykładowcą. Myśl niewątpliwie interesująca. (jf)

Indyjskie obrabiarki dla Polski

FABRYKI indyjskie przygotowują serię 200 obrabiarek do metali, w tym 100 frezarek o zwiększonej dokładności obróbki, na wysyłkę do Polski zgodnie z kontraktem zawartym przez państwową firmę „Hindustan Machine Tools" z naszym „Metalexportem". Do końca grudnia br. otrzymamy 40 tych maszyn.

Dedykowany...

...realizatorom czynu „28 miliardów" i delegatom na VII Kongres Związków Zawodowych koncert artystyczny w wykonaniu artystycznych zespołów amatorskich stał się prawdziwym wydarzeniem szczecińskiego, związkowego ruchu kulturalnego.

Przygotowany niezwykle starannie dużym wysiłkiem organizacyjnym pozwolił pokazać dorobek wielu zespołów, a są wśród nich grupy artystyczne legitymujące się bardzo wysokim poziomem artystycznym. Nie ulega dziwieniu, że tyle gorących i zasłużonych braw zbierały przede wszystkim prezentujące ambitny repertuar.

Z przyjemnością odnotowujemy, że apel „Kuriera" pod adresem organizatorów koncertu — by jego program udostępnić szerszej widowni nie pozostał bez echa. W tym miejscu chcemy za to podziękować w imieniu władz tak Wojewódzkiej Komisji Związków Zawodowych jak też — a może przede wszystkim — licznej rzeszy wykonawców, którzy poświęcili swój wolny czas by wystąpić dodatkowo dla mieszkańców Szczecina. Niedzielne koncerty, których programy składały się z dwóch części, pierwszej — „Pracujemy, Tańczymy, Śpiewamy" i drugiej „Dzieci wam uśmiech przesyłają" zgromadził w sali Międzyzakładowego Domu Kultury Budowlanych pełne komplety widzów. Nie zawiodła publiczność i nie zawiedli wykonawcy. Jest to przykład jak bardzo teo rodzaju imprezy są ludziom potrzebne. Oczywiście życzyć tylko należy by wszystkie występy estradowe, na których pretentują swój dorobek amatorskie zespoły artystyczne stały zawsze na tak wysokim poziomie jak wspomniany koncert. (ru)

Prapremierą sztuki...

...Marii Kann pt. „Czarny koń Trygława" szczeciński Teatr Lalek „Pleciuga" rozpoczął kolejny sezon artystyczny. Z tej okazji dyrekcja teatru zaprosiła na jedną z generalnych prób wspomnianego spektaklu pedagogów ze szkół podstawowych naszego miasta. Po obejrzeniu przed stawienia odbyło się spotkanie, na którym omówiono dotychczasową współpracę tej sceny ze szkołami. Dyrekcja teatru zasięgnęła także opinii nauczycieli na temat zaprezentowanego spektaklu, którego akcja toczy się w starosłowiańskim Szczecinie. Zdaniem pedagogów wystawienie tej sztuki jest szczególnie cenne z uwagi na jej walory poznawcze, wychowawcze oraz treści patriotyczne. Jak zaznaczono zbyt mało posiadamy legend, baśni czy podań związanych z naszym regionie dlatego też sztuka pt. „Czarny koń Trygława" w jakiś sposób wypełnia tę lukę, przybliżając dzieciom odległe dzieje naszego miasta. pobudzając wyobraźnię i zainteresowanie przeszłością grodu Gryfa Z Związku Zawodowego Pracowników oświaty i kultury". W innych dziedzinach typu artystycznego sukcesów nie można odnotować.

Z życia szkół wyższych

DNI KULTURY

▲ W DNIACH od 22 do 29 października studenci PAM obchodzili swoje dni kultury. Imprezy pod tym hasłem pozostałe szczecińskie uczelnie organizują na wiosnę. W ramach przeglądu form działalności kulturalnej medycznego środowiska akademickiego najciekawszy jest pomysł mówionego miesięcznika o nazwie (nb. zaczerpniętej z tomu publicystyki W. Górnickiego) „Tu i teraz". Felietony, wiersze, recenzje, prezentowane w studiu „Pod Wieżą" świadczą o przyzwoitym poziomie tej twórczości. To jednak za mało na tytuł „Dni Kultury". W innych dziedzinach typu artystycznego sukcesów nie można odnotować.

NOWOCZESNE NAUCZANIE

▲ SPRAWA ta stanowi przedmiot uwagi wszystkich szczecińskich szkół wyższych. Każda z nich modernizację nauczania widzi w nieco innym aspekcie, starając się wprowadzić nowe metody i treści. Ostatnio Politechnika Szczecińska podsumowała doświadczenia po wprowadzonym w ubiegłym roku akademickim nowym systemie nauczania przedmiotów o podstawach konstrukcji maszyn. Po referatach pracownicy naukowo-dydaktyczni przedyskutowali możliwość przeniesienia nowego systemu na inne przedmioty. Rzecz polega na całkowitej niemal samodzielności studiowania i konstruowaniu jego wyników z wykładowcą. Myśl niewątpliwie interesująca. (jf)

A. MacLean. WIELKI STRACH

Tyt. oryginału: „FEAR IS THE KEY"
— tłumaczył: Mieczysław DERBIEŃ

25

— Nakaz aresztowania mordercy, Talbot, i to mordercy uzbrojonego Wiesz, że w takim wypadku nikt nie robi zbyt wielkich ceregieli, strzela się od razu.

— Ale, szeryfie... — przerwał mu sędzia.

Nie pozwolono mu jednak zakończyć zdania.

— Proszę mi wybaczyć, sędzio, ale to już moja sprawa — powiedział szeryf przyglądając się policjantowi który wił się jęcząc po podłodze. — Lepiej zrobisz jeżeli od razu opuścisz tę salę.

— A więc strzela się od razu? — zapytałem. — Ale przecież gentlemani tak nie postępują...

— O czym pan mówi? — spytał szeryf.

— Nie strzela się do młodej bezbronnej dziewczyny — powiedziałem szeptem, przyglądając się blondynce o smutnych oczach.

— Jest mi przykro, proszę pani, ale to będzie pani... —

— Co pan chce przez to powiedzieć?

Widać było, że bardzo się bała.

— Czego pan chce? — spytała.

— Chcę panią! Słyszała pani, co powiedział szeryf. Pierwszy napotkany policjant zastrzeli mnie jak królika. Ale żaden z nich nie będzie strzelał do dziewczyny, a w dodatku do tak ładnej, jak pani. Jestem, w kłopocie, proszę pani i potrzebna mi jest asekuracja. Pani przypadł ten zaszczyt. Chodźmy!

— Do diabła, Talbot, nie zrobi pan tego! — wrzasnął histerycznym głosem sędzia Mollisson. — Niewinna dziewczy-

26

na! Przecież wystawi pan jej życie na niebezpieczeństwo!

— Ja? Skąd znowu! Jeżeli ktokolwiek wystawi jej życie na niebezpieczeństwo, to chyba tylko przyjaciele szeryfa.

— Ale przecież pani Ruthven jest moim gościem! Zaprosiłem ją!

— Rozumiem. Przykro mi, że naruszam zasady starej południowej gościnności — odpowiedziałem ze śmiechem.

Ujęłem dziewczynę za ramię i pociągnąłem za sobą.

— Proszę, panienko! Nie mamy zbyt wiele czasu do stracenia.

Popychałem ją przed sobą, odwracając się równocześnie i trzymając rewolwer w dłoni. Facet ze złamanym nosem nie robił na mnie dobrego wrażenia. Podnosił się właśnie z krzesła trzymając prawą rękę pod marynarką. Strzeliłem. Strzał zachwiał moją dłonią. Człowiek wrzasnął i opadł na ławkę. Być może, źle go osądziłem, może chciał tylko wyciągnąć z kieszeni cygaro. W każdym razie to powinno nauczyć go, że nie należy chować cygarnicy pod lewym ramieniem marynarki.

Byłem już za drzwiami, a on ciągle jeszcze wrzeszczał. Popchnąłem dziewczynę przez próg, zatrzasnąłem drzwi i przekręciłem klucz. Mogło mi to dać dziesięć do piętnastu sekund. Więcej nie potrzebowałem. Ująłem dziewczynę za rękę i zacząłem biec. Przy chodniku na jezdni stały dwa samochody. Pierwszy, odkryty chevrolet z normalną rejestracją był samochodem policyjnym, którym szeryf i Donelli przywieźli mnie do gmachu sądu. Drugi niski, długi studebaker należał prawdopodobnie do sędziego Mollisona. Był to chyba najszybszy wóz, ale jak największa amerykańskich samochodów musiał posiadać całą serię automatycznych gałek, na których niewiele się znałem. Nigdy nie prowadziłem

27

studebakera, a czasu na naukę nie miałem... Doskonale natomiast wiedziałem, jak posługiwać się chevroletem. Przez całą drogę z aresztu do sądu siedziałem obok szeryfa, który prowadził, i uważnie przyglądałem się jego ruchom.

— Proszę wsiadać — powiedziałem do dziewczyny wskazując samochód policyjny. — Szybko!

Widziałem, jak otwiera drzwi, podczas gdy sam zająłem się studebakerem. W ciągu dwóch sekund zwyrwałem kable ze startera. Dla większego bezpieczeństwa opakowałem dwie kule do przedniej opony. Studebaker ciężko osiadł na ziemi.

Dziewczyna znajdowała się już w chevrolecie. Nie otwierając drzwi wskoczyłem na siedzenie przy kierownicy. Spojrzałem na tablicę rozdzielczą i bez słowa wyrwałem z rąk dziewczyny białą plastykową torebkę, którą trzymała na kolanach. Otworzyłem ją. Wewnątrz znajdowały się klucze. Dziewczyna być może bała się, w każdym razie miała odwagę żeby mi się przeciwstawić.

— Widzę, że pani jest bardzo odważna! — powiedziałem przekręcając klucz w stacyjce.

Zwolniłem ręczny hamulec i nacisnąłem pedał gazu z taką siłą, że opony wydały przeraźliwy pisk.

— Na przyszłość nie radzę tak się zachowywać, bo może pani tego pożałować! Nie rzucam słów na wiatr, proszę mi wierzyć...

Chevrolet ruszył naprzód jak rakieta. Był to samochód policyjny ze specjalnym silnikiem. Spojrzałem na lusterko. Byliśmy już w odległości 100 metrów od gmachu sądu. Zauważyłem sędziego i szeryfa biegnących po ulicy w kierunku studebakera. Skręciłem na prawo niemal pod kątem prostym. Ciągle dodawałem gazu. Wyjeżdżaliśmy z miasta.

(Ciąg dalszy nastąpi)

Dobra gra defensywy Pogoni

Remis w Poznaniu

W ZALEGŁYM spotkaniu piłkarskim o mistrzostwo I ligi, rozegranym wczoraj przy świetle elektrycznym na stadionie Olimpii w Poznaniu piłkarze Lecha zremisowali z Pogonią Szczecin 0:0. Widzów ponad 35 tys.

MECZ stał na przeciętnym poziomie, chociaż przeprowadzony został w szybkim tempie. Była to twarda, nieustępliwa walka o punkty. Prowadzona była z obu stron zbyt nerwowo, a więc chwilami panował na boisku chaos. Poznańczycy mieli nawet w pierwszej części meczu dość dużą przewagę, jednak nie umieli jej wykorzystać. Ich akcje kończyły się przeważnie na defensywie Pogoni, a zwłaszcza na obrońcach Folbrychcie i Jandudzie. Gospodarze zawiedli strzałowo, jedyna ich zaleta by ła duża ambicja i ofiarność, ale tymi walorami wyróżnili się tak że piłkarze — portowcy.

Tenisiści Sparty grać będą w hali

JEDNYM z wielu powodów niepowodzeń szczecińskiego tenisa ziemnego był brak pełnowymiarowej hali, na której zawodnicy mogliby trenować w zimie. Z przyjemnością jednak możemy zawiadomić sympatyków „białego" sportu, że po 12 latach przerwy nasi tenisiści będą mogli grać także w zimie. Udostępniona im została jedna z hal wojskowych, w której reprezentanci Sparty przygotowywać się będą do lekniego sezonu, który w tym roku rozpocznie się dla nich wcześniej, bowiem już w lutym mają zamiar wystartować w halowych mistrzostwach kraju.

Dzięki nowym możliwościom treningowym lepiej przygotowana będzie do startu reprezentacja sparta kiadowa, do której kandydują: Z. Chendyński, P. Kopras, P. Piwoński, W. Płodowski, J. Kruszona, M. Kobiałko i H. Lewandowska. Nasza młodzież dzielnie spisywała się w minionym sezonie i liczymy, że potwierdzi swe aspiracje także podczas turnieju spartakiadowego. (d)

Neptun na czele pływackiej ligi dzieci

PŁYWACY Neptuna Stargard wygrali przedostatnią rundę pływackiej ligi dzieci. Stargardczanie zdobyli 4 pkt. i wyprzedzili swych kolegów ze Szczecina — 2 pkt. oraz pływaków Stilonu Gorzów — 0 pkt.

SOSiT proponuje

Zgrupowania sportowe w każdej szkole

Z CIEKAWĄ inicjatywą wyszedł Szkolny Ośrodek Sportu i Turystyki. Otóż proponuje on by w okresie ferii świątecznych zorganizować w szkołach obozy szkoleniowe dla członków SKS. Będą to zgrupowania dochodzeniowe, a uczestnicy ich otrzymywać mają jeden posiłek. Ta forma zajęć będzie równocześnie przygotowaniem reprezentacji szkolnych do udziału w Igrzyskach Okręgowych, będących eliminacją do Ogólnopolskich Igrzysk Młodzieży Szkolnej. Obozy takie organizowane będą w oparciu o szkolną bazę sportową, natomiast SOSiT ponosić będzie koszty.

Zachęcamy wszystkich nauczycieli wychowania fizycznego do podjęcia tej inicjatywy. Będzie to bowiem forma ułatwiająca im przygotowanie reprezentacji szkoły do rozgrywek, a jednocześnie umożliwi dużej rzeszy młodzieży pożyteczne spędzenie czasu wolnego od nauki. (d)

Pierwsze zwycięstwo waterpolistów Stali

ZESPÓŁ juniorów sekcji piłki wodnej Stali Stocznia przebywał ostatnio w Warszawie. Młodzi stalowcy rozegrali dwa mecze sparringowe ze swymi rówieśnikami z Legii. Pierwszy pojedynek wygrali szczecinianie 13:7 drugie natomiast Legia 17:14. Zespół Stali przygotowuje się obecnie do mistrzostw Polski juniorów, które rozpoczną się 16 listopada. Warto podkreślić, że wygrana z Legią była pierwszym sukcesem nowo powstałej drużyny Stali Stocznia.

* * *

Sekcja piłki wodnej Stal Stocznia ogłasza nabór chłopców urodzonych w 1957 r. i młodszych do zespołu waterpolowego. Zapisy przyjmują instruktorzy we wtorki i czwartki od godz. 16.30 na pływalni przy pl. Orła Białego.

Kolejna seria ligowych pojedynków

- Drużyny ekstraklasy walczą w Warszawie i w Poznaniu
- AZS Lublin na celownikach koszykarek Czarnych

SEZON HALOWY W PEŁNI. Najbliższa sobota i niedziela przyniosą nową porcję emocji na ligowych parkietach. Ciekawie zapowiada się kolejna seria spotkań o mistrzostwo ekstraklasy koszykarzy. Największe zainteresowanie wzbudzają pojedynki aktualnego lidera — rzeszowskiej Resovii z trzecią drużyną tabeli — wrocławskim Śląskiem.

SZCZECIŃSCY sympatycy koszykówki natomiast z niecierpliwością oczekiwać będą wieści z Warszawy, gdzie Pogoń zmierzy się ze stołecznym AZS. Akademicy mają aktualnie o 1 punkt mniej od naszej drużyny zajmują 9 miejsce w tabeli, Pogoń natomiast jest ósma.

W pozostałych spotkaniach o mistrzostwo ekstraklasy koszykarzy zmierzą się: Lech z Górnikiem, Wybrzeże z Lublinianką i Wisła z Polonią.

Na dwa mecze z Grunwaldem wyjeżdżają do Poznania I ligowi piłkarze ręczni Pogoni. Poznaniacy, którzy zajmują 3 lokatę w tabeli, są na własnym terenie drużyną bardzo groźną. Nasza „siódemka" nie będzie więc miała w grodzie Przemysława łatwego zadania. W pozostałych meczach spotkają się: Stal z Wybrzeżem, Spójnia z Gwardią, Śląsk ze Spartą i Pogoń Zabrze z Anilaną.

Z UWAGI na pojedynki reprezentacji Polski w piłce ręcznej kobiet z drużyną ZSRR, żeńskie „siódemki" ekstraklasy będą w sobotę i niedzielę pauzowały. Po raz pierwszy natomiast, w tym sezonie, zobaczymy na parkiecie WDS II-ligowe koszykarki Czarnych. Nasza drużyna podejmować będzie w sobotę o godz. 14 i w niedzielę o godz. 10 byłego I-ligowca — lubelski AZS. Oba mecze zapowiadają się ciekawie, jako że w drużynach Czarnych i AZS fachowcy upatrują kandydatów do najwyższych lokat w tabeli. (jg)

Przezwyciężył własną słabość

Józef Flak przebiegł trasę Cedynia—Szczecin

SZKODA, że tylko nieliczna grupa zebranych przywitała bohatera samotnego maratonu na trasie Cedynia — Szczecin. Józef Flak podjął tę niecodzienną próbę, by w ten sposób uczcić 55 rocznice Wielkiej Rewolucji Październikowej i 1000-lecie Cedyni. Pracownik Zakładów Chemicznych Police, dzięki pomocy tamtejszego klubu „Chemik" wczoraj o godz. 8 wystartował na 100-kilometrową trasę wiodącą z Cedyni przez Chojne, Widuchową, Gryfino do Szczecina, gdzie przy Pomniku Wdzięczności na pl. Żołnierza znajdowała się meta. Samotnemu biegaczowi towarzyszyła na trasie karetka pogotowia i samochód pilota. Po przybiegnieciu na metę o godz. 17.07 Józef Flak złożył wiązankę kwiatów pod Pomnikiem Wdzięczności.

OTO co powiedział samotny maratończyk po przybiegnięciu na metę: **„Po raz pierwszy startowałem w tak długim maratonie. Nie muszę więc chyba mówić, jak bardzo się cieszę, że próba zakończyła się powodzeniem. Na trasie czułem się dobrze, dopiero na 75 km w okolicach Daleszewa przeżywałem poważny kryzys i chwilami zaczynałem wątpić, czy zdołam pokonać ten ostatni, krótki już przecież, odcinek. Potem wiedziałem już, że dobiegnę".** (d)

Polmo zakończyło sezon sportowy

W KLUBIE fabrycznym odbyła się ostatnio wieczornica zorganizowana z okazji zakończenia sezonu sportowego ogniska TKKF „Polmo". Zrzesza on blisko 800 osób. W tym roku członkowie ogniska odnieśli kilka sukcesów. Do najcenniejszych zaliczają wywalczenie wysokiej, czwartej lokaty w VIII Turnieju Najlepszych. W imprezie tej pracownicy Polmo startowali we wszystkich konkurencjach i zdobyli 9 medali. W czasie wieczorku wybrano najlepszego sportowca zakładu. Tytuł ten przyznano pracowniczce takiemu, Marii Sawrasiuc, która zdobyła dwa złote medale — bieg na 60 m i skok w dal. Natomiast miano najaktywniejszego sportowca FMS Polmo uzyskał kierownik rozdzielni w dziale Głównego Mechanika, Marian Rumianek. Wywalczył on dwa brązowe medale w VIII TN — pływanie i kajakarstwo.

CIEKAWE FILMY na temat wodnego ratownictwa

WODNE Ochotnicze Pogotowie Ratunkowe m. Szczecina uprzejmie zawiadamia wszystkich zainteresowanych a w szczególności szkoły iż jest w posiadaniu 3 filmów krótkometrażowych o tematyce związanej z ratownictwem wodnym tj. **„Ratujmy tonących"** prod. polskiej (35 mm), **„Jedno twoje życie"** prod. bułgarskiej (kolor. 35 mm), **„Mistrzostwa świata w ratownictwie wodnym"** (35 mm, prod. bułgarskiej kolor.).

Celem ewentualnego wypożyczenia należy zgłosić się do sekretariatu Zarządu Miejskiego WOPR w godz. 11.00 — 14.30 w siedzibie WKKFiT ul. Tkacka 55 pok. 29, względnie telefonicznie na nr 444-77.

TEATRY

POLSKI — „Jan Maciej Karol Wścieklica" g. 19.30; WSPÓŁCZESNY — „Romans z wodewilu" g. 19.30; ZAMEK — „Sen nocy letniej" g. 16; MUZYCZNY — „Krakowiacy i Górale" g. 19; DISCORAMA — recital Czesława Niemena g. 17 i 20.

KINA

DELFIN (tel. 468-78) „Kochany drapieżnik" g. 10.30; „Woda życia" g. 13, 15.30, 18, 20 — radz. od lat 14 (środa i czwartek); KOSMOS (tel. 355-02) „Solaris" g. 9.30, 13, 16.30, 20 — radz. od lat 16 — cz. I i II — panoram. (środa i czwartek); COLOSSEUM (tel. 458-18) „Trzej świadkowie" g. 13.30, 16, 18.30, 21 — czeski od lat 14; czwartek: „Śmierć Lpu" g. 9, 11.15, 13.30, 16, 18.30, 21 — rum. od lat 16; BAŁTYK (tel. 733-35) „Ostatnia gra Karima" g. 11.15, 13.30, 16, 18.15, 20.30 — radz. od lat 16 — panoram. (środa i czwartek); POLONIA (tel. 218-34) „Królewna z długim warkoczem" g. 10, 12 — radz. od lat 7 —panoram.; „Czarownica z bagien" g. 14, 16, 18.15, 20.30 — radz. od lat 14 (środa i czwartek); PIONIER (tel 475-02) „Awantura" g. 10; „Świat się śmieje" g. 11, 13, 15; „Po kruchym lodzie" g. 17, 19 — radz. od lat 14 — panoram.; „Anna Karenina" g. 21 — radz. od lat 16 — panoram. (środa i czwartek); PROMIEŃ — „Wojna i pokój" g. 16, 18, 20 — radz. od lat 14 — panoram. cz. III; MARS — „Lecą żurawie" g. 17, 19.30 — radz. od lat 16; FALA — „Było nas czworo" g. 17, 19 — radz. od lat 14 — panoram.; TPPR — „Cierpkie wino" g. 18, 20 — radz. od lat 14; ECHO (Krzekowo) „Był tu Willie Boy" g. 18, — USA — od lat 16 — panoram.; SZMARAGDOWE (Zdroje) „Tajemnica zielonego boru" g. 16 — radz. od lat 7; „Upadek czarnego konsula" g. 18, 20 — radz. od lat 14 — panoram.; MEWA (Żelechowo) „Bądź w porcie nocą" g. 18 — USA — od lat 14 — panoram.; PRZYJAŹŃ (Dąbie) „Cichy Don" g. 17, 19.15 — radz. od lat 16; — cz. I; HUTNIK (Stołczyn) „Mayerling" g. 17, 19.20 — fr. od lat 14 — panoram.; 1 MAJ (Żydowce) „Siedmej dziewczat kaprala Zbrujewa" g 17, 19 — radz. od lat 14; BAJKA (Police) „Anna Karenina" g. 17, 19.30 — radz. od lat 16 — panoram.; BIAŁY ŻAGIEL (Trzebież) „Pamiętnik szalonej gospodyni" g. 19 — USA — od lat 18; SYRENKA (Jasienica) „Honor samuraja" g. 18 — jap. od lat 18 — panoram.; ZATOKA (Nowe Warpno) „Cyrk straceńców" g. 18 — USA — od lat 16; STOKROTKA (Smierdnica) „Był tu Willie Boy" g. 19 — USA — od lat 16 — panoram.; INA (Stargard) „Wujaszek Wania" radz od lat 16; GRYF (Gryfino) „Cichy Don" radz. od lat 16 — cz. II; ROBOTNIK (Pyrzyce) „Iwan Groźny" radz. od lat 16 — cz. I; DAR (Stargard) „Tenat na niewielkie opowiadanie" g. 16, 18, 20 — radz. od lat 14 — panoram.; WISŁA (Goleniów) „Polonez Ogińskiego" g. 18, 20 — radz. od lat 11 — panoram. FOTOPLASTYKON — Woj Pol. 36 — „Francja" g. 11—20.

WYDAWCA: Szczecińskie Wydawnictwo Prasowe RSW „Prasa": REDAKCJA I ADMINISTRACJA, Szczecin pl. Hołdu Pruskiego 8 ◆ Telefon centrali: 430-21 ◆ Sekretariat redaczelnego: 457-41 ◆ Dział łączności z Czytelnikami: 450-21.

Druk: Szcz. Zakł. Graf. M-5

WYSTAWY

MUZEUM — Staromłyńska 27 — Sztuka Pomorza Zachodniego XIII—XVIII w.: władztwo książąt pomorskich; sztuka polska g. 9—15; WAŁY CHROBREGO 3 — Polska nad Bałtykiem przed 1 000 lat; Przyroda morza; Gospodarka morska na Pomorzu Zachodnim 1945—70; Dawna kultura ludowa na Pomorzu Zachodnim: Kultura Afryki Zachodniej; Z dziejów rzemiosła i monety na Pomorzu Zachodnim; Współczesna sztuka ludowa regionu szczecińskiego. Obrona zachodniej granicy Polski — X—XII w. Cedynia 972—1972 — g. 9—15; KLUB GARNIZONOWY — Wawrzyniaka 7 — Prace plastyczne żołnierzy jednostek wojskowych Garnizonu Szczecin g. 16—20.

DYŻURY

SZPITALE

MIEJSKI SZPITAL DZIECIĘCY — Wojciecha 7: CHIR. — III Pomorzany; POŁOŻNICTWO — Golęcino; WEWN. — Pomorzany; PRZYCHODNIE: DZIECIĘCA — Jedności Narodowej 12 — Jedności Narodowej 12 — całą dobę; STOMATOLOGICZNE — al. Piastów 1 — godz. 20—7; NR 2 — Nad Odrą 18 — 8—15; SKÓRNO-WENEROLOGICZNE — H. Pobożnego 14 — 9—17; M. Buczka 6 — 8—16.30; Nad Odrą 14 — 8—19; Kapitańska 3 — 8—15; Woj. Polskiego 101 — 8—17.

APTEKI

NR 33 (dodatkowo odtrutki i tlen) pl. Grunwaldzki 42 — tel. 345-51; NR 2 — Mickiewicza 401 — telefon 730-44; NR 7 — 5 Lipca 7 — telefon 443-38.

POGOTOWIE PRACY APTEK: NR 11 — Dąbie; NR 12 — Podjuchy; NR 62 — Zdroje.

INFORMACJA KOLEJOWA 460-23 i 460-24: Pociągi przyjeżdżające — 916; Pociągi odjeżdżające — 917.

TELEWIZJA

PROGRAM POLSKI

16.30 Dziennik TV. 16.40 „Latający Holender". 17.10 Dla dzieci „Pojedynek". 17.40 Informacje. 17.55 Sylwetki X Muzy. 18.20 Nasz program i my. 18.40 „Świat i Polska". 19.20 Dobranoc. 19.30 Dziennik TV. 20.05 Film z serii „Słynne ucieczki" — „Ucieczka księcia de Beaufort". 21.10 Sprawozdanie z meczu piłki nożnej AC Milan — Legia 22.55 Dziennik TV. 23.20 i 23.55 Politechnika TV.

CZWARTEK

8 Sprawozdanie z meczu piłki nożnej Dynamo (Drezno) — Ruch (Chorzów). 9.55 Film „Ucieczka księcia de Beaufort". 9.55 Historia dla kl. VI „Na wawelskim wzgórzu". 12.45 j. pol. dla kl. I—IV. 14 Matematyka w szkole 16.30 Dziennik TV. 16.40 „Ekran z bratkiem" 17.45 Łotewska SRR. 19.10 Przypominamy, radzimy. 19.30 Dobranoc. 19.30 Dziennik TV. 20.05 Film kryminalny USA „Pomyłka, proszę się wyłączyć". 21.15 Świadkami były książki. 21.45 Dean Reed i jego piosenki. 22.20 Dziennik TV. 22.40 Sport.

UWAGA: TV zastrzega sobie zmiany w programie.

PROGRAM BERLIŃSKI

15.30 Gimnastyka. 15.30 Program dla szkół. 17.40 Wiadomości. 17.45 Film „Spotkanie z nieznanym". 18.15 Telereklama. 19 „Odpowiedzi" 19.30 Kronika. 20 Komedia muzyczna „Co wolicie"? 21 W obiektywie. 21.25 Sport. 23 Kronika.

CZWARTEK

9.30 Gimnastyka. 9.30 Kronika. 10.05 „Po wyborach w USA". 10.30 Sport. 12.05 Wiadomości. 15.15 Gimnastyka. 15.35 Lekcja j. ang. 16.20 Program dla dzieci. 17.10 „Filmowy almanach". 17.20 Program dla szkół. 17.45 Wiadomości. 17.50 „Fauna i flora". 18.15 Mozaika rozmaitości. 18.40 Telereklama. 18.50 Pozdrowienia TV dziecięcej 19 Program z Rostocku. 19.30 Kronika. 20 Film „Ukraińska Republika Radziecka". 20.30 Zagadka muzyczna. 21 Polecamy. 21.05 Problemy. 21.40 „Ojciec Batti śpiewa znowu". 22.15 Kronika. 22.25 Spotkanie w kinie.

RADIO

PROGRAM I

16.05 Alfa i Omega. 16.30 Popołudnie z młodością. 19.15 Z księgarskiej lady. 19.20 Kupić nie kupić. 19.30 Koncert chopinowski. 20.30 Miniatury rozrywkowe. 21 Naukowcy rolnikom. 21.25 Rozmowy o wychowaniu rodzinnym 21.35 Kalejdoskop kulturalny. 22.05 Muzyka staropolska epoki baroku. 22.25 „Licytacja". 22.40 Zatańczymy. 23.10 Korespondencja z zagranicy. 23.15 Międzynarodowy konkurs pianistyczny.

PROGRAM II

WIADOMOŚCI: 16, 19, 23.50; SERWIS RYBACKI: 18.15, 24.

15 W kręgu muzyki romantycznej. 15.40 Muzyka chóralna. 16.05—16.40 Szczecin — stereo. 16.05 „Szybka inwestycja". 16.15 Koncert życzeń. 16.30 Audycja dla młodzieży szkolnej. 16.50 „Eksperyment". 17 PAW. 17.25 Szczecińskie popołudnie. 18.20 Sonda. 19.15 Lekcja j. francuskiego 19.31 Słuchowisko „Iwan po latach". 20.31 Z nagrań moskiewskiej ork. kameralnej. 21 Rep. literacki „Sołem — wielkie góry". 21.20 Z muzyki filmowej. 21.30 Rok Moniuszkowski. 22.15 „Nielegalne ruchy młodzieżowe". 22.21 Zatańcz ze mną. 0.05—3 Program nocny (I pr.)

PROGRAM III

15.10 Album muzyki uniwersalnej. 15.30 Herbatka przy samowarze. 15.50 Z jazzowego archiwum 16.05 „Milionerka". 16.15 Przeboje na głosy. 16.30 Przeboje na instrumenty. 16.45 Nasz rok 72. 17.05 „Klęska". 17.15 Mój magnetofon. 17.40 Wołam Radio Medical. 18 Przebój za przebojem. 18.30 Polityka dla wszystkich. 18.45 Prosimy częściej. 19.05 „Wojna i pokój". 19.35 Muzyczna poczta UKF. 20 Reminiscencje muzyczne. 20.45 Rytm i piosenka 21.05 Teatrzyk „Zielone oko". 21.35 Moment muzyczny. 21.50 Balet tygodnia. 22 Fakty dnia. 22.08 Gwiazda 7 wieczorów. 22.15 Jazz. 23 Chwila poezji. 23.05 Muzyka nocą.

W oparciu o patronat przemysłu,

DELIKATESY są zaopatrzone w najlepszy wybór koncentratów spożywczych

Gospodarstwo Pomocnicze Typu „K"

w Goleniowie, ul. M. Buczka 10

oferuje usługi

w zakresie

introligatorstwa

na zlecenia osób prywatnych i jednostek państwowych

W IV kwartale wykonamy każdą ilość opraw introligatorskich książek, czasopism, prac dyplomowych z nadrukiem lub bez, legitymacje wszelkiego rodzaju, teczki i inne.

Ponadto przyjmujemy zlecenia na IV kwartał na wykonanie opakowań typu składak, wieczkowe, wzmocnione z metalowymi narożami kratownice z materiałów powierzonych. Część zamówienia jesteśmy skłonni pokryć z materiałów własnych.

Zamówienie na IV kwartał i na rok 1973 prosimy kierować na adres Gospodarstwo Pomocnicze Typu „K" w Goleniowie, ul. M. Buczka 10.

6553-K

Co miesiąc 10.400.000 zł

przeznacza na wygrane

Krajowa Loteria Pieniężna

Główna wygrana

1 000 000 zł

Wygrane wypłaca się w pełnej wysokości.

6527-K

RADIOKLUB MIEJSKI LOK w Szczecinie

organizuje

KURS RADIOTELEWIZYJNY

dla początkujących.

Zapisy przyjmuje i udziela informacji sekretariat klubu przy ul. Wojciecha 12, of. III p., tel. 441-31 codziennie od godz. 10 do 16.

6443-K

NAUKA

KORESPONDENCYJNIE! Księgowość, stenografia, języki. Łódź 1, skrytka 297.

STUDENT architektury uczy rysunku odręcznego. Tel. 710-09. 13905-G

SPRZEDAŻ

TAPCZAN, stół żyrandole, sprzedam. Tel. 270-66. 13995-G

PIANINO — sprzedam. Boh. Warszawy 90—6. 13987-G

„SYRENĘ" 104, sprzedam. Al. Jedn. Narodowej 45—20. 13981-G

NOWY dywan, 1,75x2,50 — sprzedam. Bol. Śmiałego 20—9. 14243-G

FUTRO damskie, barany węgierskie — ocelety, sprzedam. Tel. 741-88. 13976-G

PIESKI ratlerki 8-tygodniowe, sprzedam. Partyzantów 1—1. 13965-G

JK AZS sprzeda łodzie żaglowe: Omega, Star Słonka, informacje: tel. 723-95. 13953-G

FUTRO damskie, rozmiar średni, sprzedam. Cena 15 tys. zł. Szczecin, ul. Wartysława 17-a—4, w godz. 16 do 18. 13943-G

ŁÓŻECZKO wiklinowe wraz z materacem, tanio sprzedam. Ul. Krucza 2—1. 13935-G

DOBREGO konia z wozem, sprzedam. Mierzyn. Wierzbowa 2. 13930-G

PALMĘ i fikusa dużego, sprzedam. Ul. Piotra Skargi 1—18. 13929-G

FUTRO z nutrii, rozmiar 44, sprzedam. Tel. 216-74. 13918-G

NOWY piec c. o., sprzedam. Tel. 754-58. 13906-G

SUKNIĘ ślubną, tanio sprzedam. Ratajczaka 4—1. 13884-G

WÓZEK głęboki, niemiecki, sprzedam. Głębokie, ul. Majowa 12—1. Tel. 760-21. 13889-G

„WARSZAWĘ", sprzedam, rok prod. 1961. Ul. Cieniata 23. 13886-G

2 OKNA dwuskrzydłowe, skrzynkowe, sprzedam. Tel. 728-30. 13884-G

ŁÓŻECZKO dziecięce — sprzedam. Krasińskiego 23—9. 13860-G

SUCZKĘ 4-miesięczną kerry blue-terrier z metryczką, tanio sprzedam. Tel. 447-02. 13852-G

COCKER-SPANIELA 10-miesięcznego z rodowodem, sprzedam. Hotel „Wielkopolanka", ul. Śląska 43, pokój 201. 13831-G

LODÓWKĘ absorpcyjną sprzedam. Wojska Polskiego 58—9. 13819-G

NOWOCZESNY kredens stołowy, sprzedam. Tel. 730-54. 13820-G

PUDELKI 6-tygodniowe, sprzedam. Tel. 706-79. 13802-G

MASZYNĘ do liczenia — sumator prod. szwedzkiej Facit 1210, automatyczną, wykonującą dodawanie, odejmowanie, saldowanie, numerowanie, mnożenie, sprzedam. Oferty: Biuro Ogłoszeń, Szczecin 13803.

WÓZEK uniwersalny mało używany, sprzedam. Wielka 10/7. 13805-G

KUPNO

GARAŻ metalowy w dobrym stanie, kupię. Oferty: Biuro Ogłoszeń, Szczecin 13928.

TRABANTA raczej nowego, kupię. Tel. 249-02. 13924-G

PRZENIĄ szybę do Zastawy, kupię. Telefon 448-95 po 16. 13901-G

CARPIGIANI — automaty do lodów i kremu — kupię. Oferty: Biuro Ogłoszeń Szczecin 13853.

FIATA 1500 zamienię na nową Wołgę za dopłatą lub kupię nową Wołgę. Oferty: Biuro Ogłoszeń, Szczecin 13811.

MATRYMONIALNE

ROZWIEDZIONY, lat 43, marynarz, pozna w celu matrymonialnym panią samotną do lat 38 z mieszkaniem. Oferty: Biuro Ogłoszeń Szczecin — 14001.

KAWALER o dobrym charakterze pragnie poznać pannę uczciwą lat 32, wysoka chętnie z mieszkaniem. Zdecydowaną na założenie szczęśliwej rodziny. Oferty: Biuro Ogłoszeń, Szczecin 13857.

SAMOTNY z małym mieszkaniem, pozna zgrabną panią z dzieckiem, lat 40—47. Cel matrymonialny. Oferty: Biuro Ogłoszeń, Szczecin 13829.

NAJSTARSZE w Polsce Biuro Matrymonialne „Małżeństwo" Poznań, Libelta 29 poleca swoje usługi w kojarzeniu małżeństw. Informacje: 10 zł znaczkami pocztowymi. 6543-K

RÓŻNE

OGRODNICTWO w Goleniowie sprzedam, wydzierżawię lub przyjmę wspólnika. Goleniów, 22 Lipca 6, tel. 20-69. 13913-G

ARTYSTYCZNA cerownia garderoby, haftowanie dystynkcji wojskowych, obciąganie guzików nierdzewnych, oczka duże do pasków sukienek, plisowanie, okrętka, repasacja. Krzywoustego 17, I piętro. 13892-G

POSZUKUJĘ garażu w okolicy ul. Noakowskiego. Tel. 426-10. 13885-G

GARAŻ na Pogodnie do wynajęcia. Tel. 726-42. 13862-G

GARAŻ murowany do wynajęcia — Pogodno. Tel. 739-79. 13850-G

TELEWIZYJNE Pogotowie. Edward Dydo, tel. 367-15. 13258-G

POGOTOWIE Telewizyjne. Tel. 43-826, Mochol. 13484-G

GORĄCE podziękowanie plutonowemu MO Stanisławowi Koszalowi za uratowanie tonącej kobiety składają rodzice, mąż i dzieci. 13815-G

GARAŻU w okolicy pl. Lotników, Pleciugi — poszukuję. Tel. 216-51, 8—15. 13846-G

ARTYSTYCZNE cerowanie garderoby, ul. Asnyka 1 — Niebuszewo. 13748-G

NIERUCHOMOŚCI

DOM jednorodzinny, sprzedam. Leon Kwiatkowski, Bydgoszcz, ul. Wierzbowa 31. 14005-G

DOM jednorodzinny ku pie. Dysponuję mieszkaniem zastępczym M-3. Oferty: Biuro Ogłoszeń, Szczecin 13961.

DOM na ustroniu z poletkiem, kupię. Telefon 448-45. 13936-G

ZACZĘTĄ budowę dom ku jednorodzinnego na Gumieńcach, sprzedam. Oferty: Biuro Ogłoszeń, Szczecin 13931.

WYDZIERŻAWIĘ ogrodnictwo pod Szczecinem oraz budynek nadający się na hodowlę tuczu. Oferty: Biuro Ogłoszeń, Szczecin 13903.

POZNAŃ — sprzedam dom parterowy, wolny z ogrodem. Cena 300 tysięcy. Oferty: Biuro Ogłoszeń, Szczecin 13879.

MUROWANY budynek, lokal nadający się na warsztat i rozpoczętą budowę domku jednorodzinnego na Gumieńcach, sprzedam. Wiadomość: Bolesława Krzywoustego 53/13 w godz. 18—21. 13869-G

DZIAŁKĘ warzywno-owocową, 2 pokoje, kuchnia, światło, woda, możliwość zamieszkania, bardzo dobry dojazd — odstąpię za zwrotem kosztów. Telefon 432-51, wewn. 80. 13800-G

PRACA

ZAOPIEKUJĘ się 2 dziećmi we własnym domu. Tel. 242-54. 13946-G

PILNIE poszukuję opiekunki do rocznego dziecka przy ul. Asnyka 3/40. Zgłoszenia od godziny 17. 13937-G

ZAOPIEKUJĘ się dzieckiem we własnym domu. Żupańskiego 13/11.

RENCISTKA zaopiekuje się dzieckiem we własnym domu. Warunki dobre. Rafalina Niedzwiecka, al. M. Buczka 24/6. 13917-G

ZAOPIEKUJĘ się dzieckiem w wieku 1,5 do 3,5 lat we własnym mieszkaniu. Warunki do uzgodnienia. Tel. 212-19, od 13—16. 13871-G

POTRZEBNA opiekunka do rocznego dziecka. Ul. Koński Kierat 10/1. 13832-G

PRZYJMĘ zaraz gosposię na dobrych warunkach. Szczecin, ul. Wiechowskiego 3, tel. 342-10 (sklep). 13830-G

ZAOPIEKUJĘ się dzieckiem we własnym domu. Tel. 728-80, od godziny 13—16. 13824-G

LOKALE

3 POKOJE — nowe budownictwo, zamienię na mieszkanie własnościowe lub inne większe. Oferty: Biuro Ogłoszeń, Szczecin 14006.

WYDZIERŻAWIĘ garaż ogrzewany i pokój 1-osobowy. Milewskiego 13 koło Lasu Arkońskiego. 13736-G

MŁODE, bezdzietne małżeństwo, członkowie spółdzielni mieszkaniowej poszukuje mieszkania z osobnym wejściem. Dzielnica Nad Odrą lub Niebuszewo. Tel. 262-89 od godz. 9—18, dzwonić oprócz poniedziałków. 13733-G

POKÓJ nieumeblowany odnajmę. Szczecin, ul. Arkońska 35/1. 13743-G

DWIE pracujące panienki poszukują pokoju z niekrępującym wejściem, najchętniej w śródmieściu. Oferty Biuro Ogłoszeń Szczecin 13746.

MAŁŻEŃSTWO po studiach, członkowie spółdzielni mieszkaniowej poszukuje pokoju. Tel. 261-29 po 16. 13732-G

POKÓJ do wynajęcia. Gumieńce, ul. Rubież 7. 3761-G

ODNAJMĘ mieszkanie samodzielne 1 pokój, kuchnia i łazienka. Pogodno, ul. Reduty Ordo na 72/9 godz. 16 do 18. 13762-G

MIESZKANIE kwaterunkowe 3 pokoje, kuchnia, łazienka, c. o. etażowe, parter, centrum handlowe zamienię na równorzędne mieszkanie kwaterunkowe, własnościowe lub w domku przez naczonym do sprzedaży. Warunki do omówienia. Oferty Biuro Ogłoszeń Szczecin 13764.

GRUDZIĄDZ — 2 pokoje z kuchnią, samodzielne zamienię na podobne lub mniejsze w Szczecinie. Oferty Biuro Ogłoszeń Szczecin 13769.

WŁASNOŚCIOWY pokój z kuchnią lub 2 pokoje z kuchnią i łazienką kupię. Oferty szczegółowe: Biuro Ogłoszeń Szczecin 13772.

POKÓJ odnajmę panom. Sowińska 6/18, 13779-G

MIESZKANIE spółdzielcze M-3 zamienię na spółdzielcze M-4. Tel. 457-63. 13783-G

POKÓJ odnajmę dwom chłopcom z technikum. Leszczyńskiego 62 po godz. 17. 13784-G

3 POKOJE, kuchnia, łazienka, c. o. zamienię na 2 mieszkania: 2 pokoje i 1 pokój z c. o. Wiadomość: ul. Mazurska 7/19. 13789-G

DWIE kawalerki z wygodami zamienię na mieszkanie 3-pokojowe w nowym budownictwie do II piętra, najchętniej z garażem. Tel. 224-07 godz. 18—20. 13794-G

POKÓJ z c. o. odnajmę. Wrocławska 43. 13798-G

STARGARD SZCZ. mieszkanie spółdzielcze M-6, 68 m kw. nowe budownictwo, II piętro, zamienię pilnie na mniejsze w Szczecinie, tylko nowe budownictwo. Szczecin, telefon 31-250 13799-G

GARAŻ i 2 pokoje, 1 i 2-osobowy do wynajęcia na Pogodnie. Telefon 204-47, wewn. 6, od godz. 13 do 15.

WYNAJMĘ pokój z kuchnią nieumeblowane. Tel. 741-36. 13992-G

ODNAJMĘ pokój dwom studentom. Oferty: Biuro Ogłoszeń, Szczecin 13986.

INŻYNIER na stanowisku poszukuje pokoju umeblowanego. Oferty: Biuro Ogłoszeń, Szczecin 13984.

DUŻE komfortowe mieszkanie, zamienię na M-3 lub M-2 i M-1. Tel. 80-95. 13979-G

POSZUKUJĘ mieszkania typu M-1 lub M-2 na okres 3 lat. Telefon 747-52. 13974-G

POKÓJ odnajmę samotnemu panu. Wiadomość: tel. 749-31. 13973-G

W ZAMIAN za wynajęcie pokoju zaopiekuję się dzieckiem. Telefon 450-02, wewn. 21 do godziny 15. 13969-G

KAWALERKĘ lub inne małe mieszkanie, kupię. Oferty: Biuro Ogłoszeń Szczecin 13956.

PRACUJĄCA panienka poszukuje 1-osobowego umeblowanego pokoju. Oferty: Biuro Ogłoszeń, Szczecin 13954.

GORZÓW WLKP. — pokój z kuchnią, kwaterunkowe, samodzielne, zamienię na mieszkanie w Szczecinie. Wiadomość: Szczecin, Zaleskiego 5. 13952-G

POSZUKUJĘ dużego nieumeblowanego pokoju z osobnym wejściem — śródmieście. Oferty: Biuro Ogłoszeń, Szczecin 13945.

MARYNARZ z żoną i dzieckiem poszukuje pokoju sublokatorskiego na okres 1 roku. Chętnie za miastem. Telefon 742-50. 13938-G

MAŁŻEŃSTWO z dzieckiem poszukuje pokoju. Oferty: Biuro Ogłoszeń, Szczecin pod 13937.

POSZUKUJĘ mieszkania lub pokoju najchętniej w willi. Tel. 350-93, wewn. 14. 13932-G

STUDENTKA pilnie poszukuje pokoju. Telefon 710-75 po godz. 15. 13926-G

NOWE M-4, spółdzielcze w Opolu zamienię na równorzędne lub M-3 w Szczecinie. Tel. Szczecin 394-67. 13915-G

SOPOT — 3 pokoje, kuchnia, łazienka, (piece) zamienię na 2 pokoje kuchnia, łazienka, c.o. w Szczecinie. Tel. Szczecin 343-52, godz. 18—20. 13912-G

KULTURALNY pracujący pan poszukuje niedrogiego pokoju w śródmieściu. Dzwonić 753-68 po godz. 16. 13904-G

2 POKOJE, kuchnia, łazienka, c.o, etażowe, I piętro. Pogodno i pokój, kuchnia, łazienka, wspólny przedpokój, III piętro, śródmieście, zamienię na 3 lub 4 pokoje o podobnym standardzie najchętniej Pogodno, tel. 729-83. 13902-G

MŁODE małżeństwo poszukuje pokoju nieumeblowanego. Tel. 624-31 od 7—15. 13900-G

M-2 nowe budownictwo, umeblowane, telefon, wynajmę na 10—12 miesięcy. Oferty: Biuro Ogłoszeń, Szczecin 13999.

MAŁŻEŃSTWO z dwojgiem dzieci (jedno 1 czteroletniej) poszukuje bardzo pilnie pokoju z używalnością kuchni na okres jednego roku. Oferty: Biuro Ogłoszeń, Szczecin 13993.

NIECKA Niebuszewska — M-1 zamienię na M-3, najchętniej w tej samej dzielnicy. Tel. 251-56, po 16. 13972-G

WYNAJMĘ pokój przejściowy samotnemu starszemu panu. Ściegiennego 4/19. 13970-G

MARYNARZ z żoną (członkowie spółdzielni), poszukują pokoju, najchętniej nieumeblowanego z używalnością kuchni i c.o. Oferty: Biuro Ogłoszeń, Szczecin 13968.

POSZUKUJĘ samodzielnego 1-pokojowego mieszkania w nowym budownictwie na okres 2 lat. Tel. 343-53. 13961-G

MARYNARZ PMH poszukuje niekrępującego pokoju w centrum Szczecina. Oferty: Biuro Ogłoszeń, Szczecin 13959.

SPÓŁDZIELCZE M-2 w Świnoujściu, zamienię na mieszkanie w Szczecinie. Oferty: Biuro Ogłoszeń, Szczecin 13834.

NAUCZYCIELKA z mężem i dzieckiem poszukuje pokoju na pół roku, najchętniej w śródmieściu. Wiadomość: tel. 71-700 w godz. 16—20. 13833-G

2 POKOJE komfortowe, zamienię na dwa mieszkania jednopokojowe. Oferty: Biuro Ogłoszeń, Szczecin 13826.

2 POKOJE, c.o., łazienka, słoneczne, zamienię na 3-pokojowe mieszkanie. Królowej Jadwigi 17/1. 13825-G

DWÓCH absolwentów politechniki poszukuje pokoju. Oferty: Biuro Ogłoszeń, Szczecin 13823.

MIESZKANIE w Białogardzie, zamienię na mieszkanie w Szczecinie. Tel. Szczecin 268-81. 14163-G

ZGUBY

DNIA 3.XI. o godz. 20.30 pozostawiono w taksówce Warszawa torebkę damską czerwoną. Uczciwego znalazcę proszę o zwrot za wynagrodzeniem. Tel. 43-117. 14261-G

PRZETARG

Wojewódzkie Przedsiębiorstwo Państwowej Komunikacji Samochodowej Oddział I w Szczecinie zleci wykonanie remontu kapitalnego budynku Domu Wczasowego w Międzyzdrojach przedsiębiorstwom państwowym, spółdzielczym i prywatnym. Koszt robót wg kosztorysu wynosi 150 tys. zł. Bliższych informacji udziela Dział Techniczny i Taboru Oddziału I przy ul. Heyki 4 w Szczecinie, tel. 428-05 w godz. 7—15. 6556-K

PRACOWNICY POSZUKIWANI

Morska Stocznia Remontowa w Świnoujściu, ul. Wiejska 4 zatrudni zaraz: spawaczy, ślusarzy, hydraulików oraz 30 robotników bez zawodu do prac konserwacyjno-malarskich na statkach. Od kandydatów na stanowiska robotników wykwalifikowanych wymagane jest posiadanie ukończonej Zasadniczej Szkoły Zawodowej lub dyplomu mistrzowskiego względnie czeladniczego oraz 5 lat praktyki w zawodzie. Oferty przyjmuje i informacji udziela Dział Kadr i Szkolenia Zawodowego Stoczni. 6485-K

Dyrekcja MHD Art. Spoż. zatrudni natychmiast roznosicieli mleka na umowie-zleceniu w dzielnicach: Śródmieście, Pogodno, Niebuszewo i Pomorzany. 6530-K

4 listopada 1972 r. zmarł

Tadeusz Suss

długoletni pracownik Nadodrzańskiego Przedsiębiorstwa Budownictwa Przemysłowego w Policach.

CZEŚĆ JEGO PAMIĘCI

Wyrazy serdecznego współczucia Rodzinie Zmarłego

składają:

Dyrekcja, Rada Zakładowa, Rada Robotnicza, KZ PZPR i Pracownicy NPBP w Policach.

5 listopada 1972 r. zmarł

Józef Wróblewski

mistrz budowlany, długoletni pracownik Nadodrzańskiego Przedsiębiorstwa Budownictwa Przemysłowego w Policach.

CZEŚĆ JEGO PAMIĘCI

Wyrazy serdecznego współczucia Rodzinie Zmarłego

składają:

Dyrekcja, Rada Zakładowa, Rada Robotnicza, KZ PZPR i Pracownicy NPBP w Policach.

Inicjatywa godna poparcia

Prywatne żłobki w Szczecinie?

WEDŁUG PROGNOZ DEMOGRAFÓW, obserwujących stały spadek liczby urodzin, ludność Polski zmaleć ma do 17 mln (a więc niemal o połowę!) już w początkach przyszłego wieku. Oczywiście przy założeniu, że obecna, niepomyślna tendencja nie ulegnie zmianie. Na razie jednak dzieci mamy pod dostatkiem. Nic zresztą dziwnego, skoro powojenny „wyż demograficzny" wkroczył właśnie w wiek produkcyjny i matrymonialny. Nim minorowe przepowiednie demografów sprawdzą się, należy uporać się z problemami, których nie skąpi dzień dzisiejszy.

PONAD trzy czwarte młodych matek w naszym mieście to kobiety czynne zawodowo. Ich pensja stanowi niezbędną podporę domowego budżetu. **Gdzie jednak podziać małe dzieci?** W wielu wypadkach rolę opiekunki powierza się babci. Nie wszystkie młode małżeństwa mieszkają jednak przy rodzinie.

SPRAWA jest stosunkowo prosta, jeśli dzieci wkroczyły już w wiek szkolny. Pół biedy, jeśli pociecha ukończyła trzeci rok życia — przedszkolj w zasadzie wystarcza. Prawdziwy problem dla rodziców stanowi jednak opieka nad najmniejszymi dziećmi. Na szpaltach ogłoszeniowych gazet, obok polujących na pokoje sublokatorskie, najwięcej miejsca okupują poszukujący opiekunek dla dziecka. Ofert zamieszczanych przez osoby które deklarują chęć podjęcia się roli niańki, jest niemal 10-krotnie mniej. Tu popyt dziesiątkuje podaż. Cena miesięcznej opieki nad niemowlęciem już teraz waha się w granicach 700—900 zł. Suma niebagatelna, pochłania sporą część budżetu młodej rodziny na dorobku.

OBECNY deficyt miejsc w żłobkach spowodowany jest wieloletnimi zaniedbaniami w dziedzinie inwestycji socjalnych. Nowe żłobki, których budowę uwzględniono w planach na najbliższe 5-lecie, nie będą w stanie zaspokoić wszystkich potrzeb. Jak więc rozwiązać kłopoty tysięcy młodych matek?

Niedawno zrodził się pomysł stworzenia w Szczecinie (wzorem Warszawy) **żłobków prywatnych.** W każdym z nich znalazłoby opiekę 4—5 dzieci, spędzając czas pod okiem kogoś starszego i sumiennego posiadającego odpowiednie kwalifikacje wychowawcze. Rodzice musieliby oczywiście płacić za pobyt swych dzieci. Byłaby to, zrozumiałe, wyższa suma niż w państwowym żłobku, ale niższa od tej, którą płaci się „prywatnej niani".

Myśl — jak się wydaje — jest słuszna i zasługuje na uwagę. Z tego też względu nasza redakcja postanowiła tę inicjatywę ze wszech miar podtrzymać. Obecnie Wydział Zdrowia PMRN opracowuje zasady organizacyjne funkcjonowania takich placówek. O losach pomysłu informować będziemy Czytelników. (law)

Niebawem

świąteczne porządki

Kto pomoże kobiecie?

TRADYCYJNE przedświąteczne porządki w domu stają się dla kobiet coraz bardziej uciążliwe. Mimo różnych „cudów" techniki w postaci elektroluksów, elektrycznych froterek itp. generalne sprzątanie mieszkania nadal nie jest pracą lekką.

Sporo pań wolałoby więc zapłacić komuś za sprzątanie. Jednak wtedy wyłania się problem komu? Jak znaleźć osobę chętną do sprzątania mieszkania?

Usługi tego typu prowadzi ośrodek „Praktyczna pani" przy ul. Armii Czerwonej 11. Kuleją one nieco, bo — jak twierdzą pracownicy „Społem" — trudno o osoby chętne do podejmowania się tych prac. Dlaczego? Wydaje nam się że przyczyną jest po prostu brak reklamy wokół sprawy. Ludzie nie wiedzą że są możliwości takiego zatrudnienia, i jakie są warunki pracy? A są one całkiem niezłe. Bo np. za godzinę sprzątania mieszkania po malowaniu klient płaci 17 zł; 92 proc. tej sumy otrzymuje osoba sprzątająca. W ciągu więc 8 godzin pracy można zarobić 125 zł. To niemało zważywszy że jest to stawka np. wykwalifikowanego robotnika. Chętni — zapewne znaleźliby się. A jak ich szukać? Ot, choćby przy pomocy DZBM-ów i zarządów spółdzielni mieszkaniowych. Wydaje się, że pracy tej podjęłoby się wiele dozorczyń domów. (zdan)

Kronika wypadków

WCZORAJ przed południem, około godz. 10.30 na ul. Rugiańskiej uległ śmiertelnemu porażeniu prądem podczas naprawy kabla wysokiego napięcia, monter Zakładu Energetycznego rejon Szczecin, 52-letni Franciszek Z. Ustaleniem okoliczności wypadku zajęła się milicja.

DZISIEJSZEJ nocy, w jednym z mieszkań przy ul. Wrocławskiej, zatruł się czadem, najprawdopodobniej wydobywającym się z niesczelnego pieca, 28-letni Wojciech M. Lekarz stwierdził zgon. Dochodzenie w toku.

OKOŁO godz. 20.30, na przejeździe kolejowym w Daleszewie pow. Gryfino znaleziono zwłoki, 28-letniego Kazimierza T., nastawniczego PKP, który poniósł śmierć pod kołami pociągu. Przyczyny tragicznego wypadku bada MO.

NA UL. Mazurskiej 7 uległ zatruciu gazem mieszkający samotnie, 62-letni Marian Sz. Interwencja lekarza pogotowia nie dała już żadnych rezultatów.

W SZCZECINIE wydarzyło się wczoraj kilka wypadków drogowych, na szczęście niegroźnych, bez ofiar w ludziach. Natomiast dyżurny oficer KW MO przekazał nam wiadomość o wypadku na ul. Bohaterów Warszawy w Myśliborzu. Wpadła tu pod koła „Syreny", doznając złamania obojczyka i innych obrażeń, 17-letnia Jadwiga W. Rannną skierowano do szpitala w Barlinku.

WŁAŚCICIEL samochodu „Syrena" nr rej. MA 3104 zaparkowanego przy ul. Chopina zatrzymał wczoraj późnym wieczorem 18-letniego Władysława P., który otworzywszy podrobionymi kluczami samochód usiłował uruchomić silnik. Amatora cudzej własności przekazano milicji. (ap)

Al. Piastów znów rozkopana

PRZEZ kilka miesięcy odcinek al. Piastów od ul. Szwoleżerów do ul. Mieszka I zamknięty był dla ruchu kołowego. Uciążliwy objazd prowizoryczną trasą dał się wtedy solidnie we znaki szczecinianom i turystom odwiedzającym nasze miasto. Przed kilkoma tygodniami zauważyliśmy, że zakończono wreszcie roboty ziemne. Znaki drogowe nakazujące objazd pozostały jednak jeszcze przez jakiś czas i dopiero niedawno ulicę otwarto dla normalnego ruchu.

Kierowcy odetchnęli, ale radość nie trwała długo. Z wielkim bowiem zdziwieniem zobaczyliśmy tam właśnie wczoraj rano dwóch robotników... zajętych rozkopywaniem świeżo ułożonej nawierzchni. A więc znów nie „zagrała" koordynacja prac?

Na razie ruch kołowy ograniczono do zewnętrznego pasma ulicy. Miejmy jednak nadzieję, że na tym się skończy i kierowców nie czeka znowu ów fatalny objazd. (mw)

Notatnik szczeciński

▲ TELEFONICZNA poradnia Towarzystwa Planowania Rodziny czynna jest dziś, w środę w godz. od 17 do 19. Przy telefonie dyżurować będą lekarze ginekolog i seksuolog.

* * *

▲ NA PREMIERĘ programu kabaretowego „X X X", w reżyserii Ryszarda Reicherta (opracowanie muzyczne Dariusza Konarskiego) w wykonaniu grupy teatralnej Domu Kultury Budowlanych, zaprasza kierownictwo DKB dziś, 8 bm. o godz. 20, do sali teatralnej klubu przy ul. Bohaterów Warszawy 34.

* * *

▲ FILM „Cena strachu" powtórzony zostanie w ramach cyklu **„Pożegnanie z filmem"** jutro, w czwartek o godz. 16 w sali projekcyjnej WDK. W tym samym dniu o godz. 19, wyświetlona będzie komedia kryminalna prod. francusko-włoskiej pt. „Testament gangstera".

„ELEKTROMONTAŻ"

DOTRZYMAŁ SŁOWA

Na budowie „zielonych magazynów"

W PONIEDZIAŁEK poinformowaliśmy Czytelników o nie dotrzymywanych wciąż terminach oddania do użytku budowanego magazynu-chłodni Ogrodniczego Zakładu Handlowego. Istotną przyczyną uniemożliwiającą przystąpienie do wstępnego rozruchu był brak tablic kontrolno-pomiarowych i wentylatorów, które to urządzenia miało zainstalować Przedsiębiorstwo Robót Elektrycznych „Elektromontaż" właśnie do poniedziałku.

Wczoraj odwiedziliśmy budowę i mogliśmy się przekonać, że prace te wykonano. Przez całą sobotę i niedzielę ekipa pracowników „Elektromontażu", pod kierownictwem Jana Łasińskiego i brygadzisty Mariana Kamińskiego, montowała niezbędne urządzenia, następnego już więc dnia można było przystąpić do dezynfekcji komór chłodniczych i wywietrzenia ich.

PRZEDWCZORAJ rozpoczęto także wstępny rozruch. Obecnie sprawdzana jest instalacja elektryczna, a po przyjeździe do Szczecina przedstawicieli producenta urządzeń chłodniczych z Dębicy, można będzie sprawdzić funkcjonowanie chłodni. Dodajmy, iż pracownicy Nadodrzańskiego Przedsiębiorstwa Budownictwa Przemysłowego — generalnego wykonawcy inwestycji energicznej wzięli się do budowy bocznicy kolejowej i rampy, na którą będą wyładowywane produkty przywiezione samochodami.

Czy jednak uda się część tegorocznych zapasów owoców i warzyw zgromadzić w nowym magazynie? Z odpowiedzią na to pytanie musimy jeszcze poczekać. (mw)

CI MALCY pędzący przez jezdnię Placu Grunwaldzkiego zupełnie nie zwracają uwagi na nadjeżdżające samochody. Czyżby nie zdawali sobie sprawy, że o wypadek nietrudno? W każdym razie nauczyciele i rodzice nie mogą ustawać we wpajaniu dzieciom zasad prawidłowego poruszania się po jezdniach.

Foto: Al. Wituszyński

W górę kwalifikacje

Korespondencyjny kurs bibliotekarski

W ZWIĄZKU z potrzebą podnoszenia kwalifikacji osób zatrudnionych w placówkach upowszechniania czytelnictwa Państwowy Ośrodek Kształcenia Korespondencyjnego Bibliotekarzy w Warszawie organizuje dwuletni korespondencyjny kurs bibliotekarski, który rozpocznie się w styczniu 1973 roku i trwać będzie do grudnia 1974 roku.

Na kurs mogą się zgłaszać bibliotekarze posiadający świadectwo ukończenia szkoły średniej i pracujący w bibliotekach publicznych, związkowych, naukowych, wojskowych, pedagogicznych i innych. Program kursu obejmuje naukę o książce i bibliotece, bibliotekarstwo, bibliografię, metodykę pracy z czytelnikiem, literaturę, podstawowe wiadomości z informacji i dokumentacji naukowo-technicznej oraz ekonomicznej, wybrane zagadnienia z psychologii i pedagogiki oraz filozofii i socjologii. Nauka na kursie jest bezpłatna, obowiązuje tylko częściowa odpłatność za podręczniki.

Świadectwo ukończenia kursu daje uprawnienia do zajmowania stanowisk, na których wymagane jest średnie wykształcenie bibliotekarskie.

Wszelkich informacji dotyczących kursu udziela Wojewódzka i Miejska Biblioteka Publiczna im. St. Staszica, tam też należy składać podania wraz z odpowiednimi dokumentami o przyjęcie na kurs, w terminie do dnia 15 bm. (ru)

W ZZM — jeszcze jesień

Na ul. Leszczynowej będą leszczyny

Z PLACU przed „Europą" zniknęły palmy. Znak to, że w Zarządzie Zieleni Miejskiej czyni się już przygotowania do nadchodzącej zimy. Kilka miesięcy te południowe drzewa spędzą w szklarniach ZZM, a wiosną powrócą na swoje miejsce przy Bramie Portowej. Stały się przecież częścią krajobrazu szczecińskiego centrum.

Pracownicy tego przedsiębiorstwa przystąpili także do ochraniania krzewów róż przed pierwszymi przymrozkami. Wprawdzie te piękne kwiaty wytrzymują nawet 10-stopniowy mróz, ale zawczasu trzeba każdy krzew okopać, by nie zmarzły korzenie, i przykryć go gałązkami jedliny.

Mimo tych przygotowań, pracownicy ZZM wykorzystują teraz każdy dzień na zakładanie nowych terenów zielonych, a pora to najlepsza do sadzenia drzew i krzewów. Sprzyjająca aura — jest ciepło i często pada deszcz — pozwala nawet na wysiew trawy. Przy ul. Gdańskiej i na kąpielisku przy ul. 1 Maja zakłada się właśnie nowe trawniki. Jako ciekawostkę możemy podać, że przy ul. Leszczynowej w Zdrojach, którą dotąd można było nazwać raczej Lipową, jako że rosły tam tylko lipy, sadzi się teraz leszczyny. Wiosną więc, gdy drzewka się zazielenią, nazwa ulicy będzie odpowiadała jej wyglądowi. (mw)

Z SALI SĄDOWEJ

Gwałciciele i rabusie

NIEDAWNO przed Sądem Wojewódzkim w Szczecinie zakończył się proces przeciwko 5-osobowej grupie młodocianych przestępców, oskarżonych o zgwałcenie nieletniej i dokonanie napadu rabunkowego.

W toku przewodu sądowego ustalono, iż oskarżeni: M. Jóźwiak, E. Jodel, Z. Sujak, M. Cessa i T. Frankowski, wybrawszy się pewnego popołudnia do Lasku Arkońskiego, zatrzymali bawiącą się tam grupę chłopców, wśród których znajdowała się 14-letnia dziewczynka. Napastnicy zażądali pieniędzy i papierosów. Na oświadczenie napastowanych, iż nic nie posiadają — zareagowali biciem oraz przeszukaniem kieszeni. W efekcie znaleźli 6 złotych. Zabrali je, a chłopcom pozwolili odejść. Natomiast dziewczynkę Jóźwiak chwycił za rękę i pociągnął w głąb lasu. Tam przy pomocy Jodla i Sujaka obezwładnił ją a następnie zgwałcił.

Sąd, uznając winę oskarżonych za udowodnioną, skazał: Michała Jóźwiaka — na karę 9 lat, zaś Edwarda Jodla i Mieczysława Cessę — na kary po 4 lata pozbawienia wolności. Zbigniewa Sujaka i Tadeusza Frankowskiego, jako nieletnich, skazano na umieszczenie w zakładzie poprawczym.

Wyrok nie jest prawomocny. (lg)

„To nie moje dziecko?"

Niebezpieczne zabawy

W UBIEGŁY PIĄTEK po południu z okien przejeżdżającego tramwaju dostrzegliśmy obrazek, który wprowadził nas w zdumienie i zaniepokojenie.

Na trawniku pomiędzy dwoma jezdniami al. Wyzwolenia (nie opodal skrzyżowania z al. Buczka) gromadka malców zapamiętale kopała piłkę. Tuż obok — z lewej i prawej strony, z przodu i z tyłu pędziły samochody. Skóra cierpła na myśl, co się stanie, gdy któryś z chłopców pobiegnie za piłką pod koła pojazdu. Rzecz działa się na oczach przechodniów, którzy tłumnie wracali z pracy, szli po zakupy... Nikt nie zwracał malcom uwagi, nie zaproponował przeniesienia zabawy w bezpieczne miejsce. (tawo)

SPACERKIEM PO MIEŚCIE

AKADEMIK PRZY UL. SZOPENA OTRZYMA TYNKI

▲ WOKÓŁ domu akademickiego Akademii Rolniczej przy ul. Szopena wyrosły rusztowania. Oznacza to, że ten stosunkowo niedawno oddany do użytku (bez elewacji) budynek otrzyma niebawem nowe tynki.

WĘDRUJĄCY KIOSK

▲ PRZECHODNIE mijający w sobotę rano skrzyżowanie ul. Wielkiej z ul. Vasco da Gama mogli obserwować... wędrówkę kiosku „Ruchu", ciągniony przez samochód, na prowizorycznych „rolkach" posuwał się on zwolna chodnikiem w górę ul. Wielkiej. Jak się okazało, kiosk trzeba było usunąć z dotychczasowego miejsca w związku z rozpoczynającymi się tu pracami przy budowie pętli drogowej dla pojazdów jadących od strony Mostu Długiego i skręcających w lewo.

JABŁKO — NIE JABŁKO

▲ NIEZWYKLE oryginalne jabłka, o... owalnym kształcie można było w tych dniach kupić (à 12 zł kg) na ulicznym straganie przy pl. Lotników. Sprzedawczyni twierdziła, że to wyhodowana nowa odmiana tych owoców. Kupiliśmy z ciekawości, spróbowaliśmy smaku. No cóż, nie był on najznakomitszy. Pozostała jednak świadomość, że tak oryginalnych jabłek jeszcze nie jedliśmy. (tawo)