Kurier Szczeciński

PONIEDZ., 25 WRZEŚNIA 1972 ROKU WYD. AB

26·IV·1945 NIE RZUCIM ZIEMI SKĄD NASZ PÓD

Nr 226 (8714) Rok założenia 1945 Cena 50 gr

Uroczystości 50-lecia Związku Polaków w Niemczech

◆ Akademia w Zamku
◆ Wysokie odznaczenia
◆ Otwarcie wystawy

Z OKAZJI 50-lecia Związku Polaków w Niemczech, wczoraj w Sali Elżbietańskiej Zamku Książąt Pomorskich w Szczecinie odbyła się okolicznościowa akademia. Uczestniczyli w niej sekretarze KW PZPR w Szczecinie J. Łazarz i T. Waluszkiewicz, przewodniczący Prez. WRN St. Rychlik, prezes WK SD T. Stadniczeńko, prezes WK ZSL M. Trejgis. Obecni byli także: konsul generalny CSRS w Szczecinie J. Janouszek oraz wicekonsul ZSRR w Szczecinie S. Kapterew.

OTWARCIA uroczystości dokonał prezes Szczecińskiego Towarzystwa Kultury, rektor WSN doc. dr H. Lesiński. Do zebranych przemówił następnie wiceprzewodniczący WK FJN, sekretarz KW PZPR w Szczecinie J. Łazarz, który bardzo wysoko ocenił zasługi działaczy Związku Polaków w Niemczech dla krzewienia patriotyzmu wśród szerokich rzesz rodaków mieszkających w okresie międzywojennym na obczyźnie. W imieniu władz politycznych i państwowych oraz organizacji społecznych wiceprzewodniczący WK FJN złożył licznie przybyłym na uroczystość byłym działaczom polonijnym a także przedstawicielom aktualnej Polonii zachodnioberlińskiej serdeczne podziękowania za ich właściwą, narodową postawę. Następnie głos zabrał prezes Koła b. Działaczy Polonijnych W. Kmiecik, który stwierdził m. in., iż fakt, że szczecińskie obchody 50-lecia Związku Polaków w Niemczech odbywają się w Zamku Książąt Pomorskich — urasta do rangi symbolu, właśnie bowiem w Zamku mieścił się w czasach hitlerowskich sąd wydający wyroki śmierci na polskich patriotów.

W UZNANIU zasług Rada Państwa nadała kilkudziesięciu działaczom polonijnym wysokie odznaczenia państwowe. Aktu dekoracji dokonał przewodniczący Prez. WRN w Szczecinie St. Rychlik.

(Dokończenie na str. 2)

100 problemów na porządku dziennym

Dziś rozpoczyna się debata generalna w Zgromadzeniu Ogólnym NZ

NOWY JORK PAP. Zgromadzenie Ogólne NZ rozpoczyna dziś debatę generalną, która trwać będzie do połowy października. Zabiorą w niej głos wszyscy szefowie delegacji uczestniczących w pracach 27 sesji Zgromadzenia Ogólnego NZ. Na porządku obrad umieszczonych zostało około 100 problemów, a wśród nich kwestia „niestosowania siły w stosunkach międzynarodowych i zakazie na zawsze użycia broni jądrowej", sprawa zwiększenia roli ONZ w dziedzinie utrzymania i umocnienia międzynarodowego pokoju i bezpieczeństwa, kwestia zwołania światowej konferencji rozbrojeniowej i sytuacja na Bliskim Wschodzie.

UCZESTNICY obrad omówią również sprawę przyjęcia nowych członków do ONZ. Sprawa ta została przekazana Zgromadzeniu Ogólnemu w związku z vetem przedstawiciela ChRL w Radzie Bezpieczeństwa wobec przyjęcia Bengalii do Organizacji Narodów Zjednoczonych.

Sesja Zgromadzenia Ogólnego będzie również okazją do rozmów i konsultacji między przedstawicielami wielkich mocarstw.

AGENCJA Reutera pisze, że sekretarz stanu USA William Rogers będzie konferował m. in. z ministrami spraw zagranicznych: ZSRR — Andriejem Gromyką, Francji — Maurice Schumannem, Wielkiej Brytanii — Douglasem Home'em. Dziś po południu Andriej Gromyko spotka się z szefem dyplomacji brytyjskiej Douglasem Home'em.

Wysłannik sekretarza generalnego na Bliski Wschód, Gunnar Jarring, wznowi konsultacje ze stronami zainteresowanymi na temat możliwości rozwiązania kryzysu bliskowschodniego.

JAK INFORMUJE korespondent PAP red. J. Górski, Zgromadzenie Ogólne NZ włączyło do porządku dziennego sprawę terroryzmu.

Po wielogodzinnej burzliwej dyskusji na temat terroryzmu, Zgromadzenie Ogólne przyjęło ostatecznie rezolucję, stanowiącą modyfikację wniosku sekretarza generalnego ONZ.

Przyjęta rezolucja proponuje przekazanie całej sprawy do rozpatrzenia Komitetowi Prawnemu ONZ, domagając się rozważenia kroków, zmierzających do zapobieżenia międzynarodowemu terroryzmowi, który stanowi zagrożenie dla życia ludzkiego i fundamentalnych zasad wolności.

Rezolucja stwierdza, iż należy także zbadać zasadnicze przyczyny rodzące te formy terroryzmu oraz akty przemocy, które wywołane cierpieniem, stanem frustracji i poczuciem krzywdy, skłaniają ludzi do poświęcenia życia, w tym również własnego, w celu osiągnięcia radykalnych zmian.

Oddziały powstańcze wycofały się z Ugandy

PARYŻ, LONDYN PAP. Z ostatnich doniesień wynika, że wygasają walki w Ugandzie, a oddziały powstańcze wycofują się do Tanzanii. Jednakże wcześniejsze informacje z Kampali wskazywały na to, że jeszcze w ciągu niedzieli trwały operacje wojskowe.

Zdaniem obserwatorów, wycofanie się oddziałów powstańczych z Ugandy otworzyło drogę politycznego rozwiązania konfliktu między Ugandą a Tanzanią.

MŁODZIEŻOWE kreacje paryskie — z lewej spodnie z grubej czerwonej wełny, krótka bluza typu battle-dress i czapka z czerwonego winylu; z prawej — sukienka z czarnej krepy noszona z niebieskim wdziankiem i czarna winylowa czapka. Pantofle na grubych podeszwach i wysokich obcasach.

(CAF-UPI-telefoto)

Załoga m/t „Homar" — najlepsza w polskim rybołówstwie morskim

W DOMU RYBAKA Przedsiębiorstwa Połowów Dalekomorskich i Usług Rybackich „Odra" w Świnoujściu odbyła się 24 bm. uroczystość wręczenia proporca, ufundowanego przez Ministerstwo Żeglugi i Związek Zawodowy Marynarzy i Portowców, najlepszej w kraju załodze floty rybackiej. Tytuł ten we współzawodnictwie w ub. roku uzyskała załoga m/t „Homar" ze świnoujskiej „Odry". W ciągu ubiegłego sezonu „Homar" odłowił 8 400 ton ryb wartości 72 mln zł. Czysty zysk wypracowany przez tę jednostkę zamknął się kwotą 7,5 mln zł.

Również tegoroczne wyniki połowowe 80-osobowej załogi „Homara" są bardzo dobre. Zdaniem kapitana statku Józefa Muzia — „Homar" będzie starał się powtórzyć swój sukces i w tym sezonie. (PAP)

XI ZJAZD Reumatologów Polskich obraduje w Zamku

DZIŚ rozpoczął się w szczecińskim Zamku XI Zjazd Reumatologów Polskich, w którym oprócz specjalistów krajowych biorą udział naukowcy z Czechosłowacji, NRD, NRF i Szwajcarii. Główne tematy obrad dotyczą choroby zwyrodnieniowej stawów oraz gośćca przewlekłego występującego u dzieci. Zjazd potrwa 3 dni. (ław)

Premier Japonii w Pekinie

Wkrótce układ o przyjaźni?

PEKIN PAP. Premier Japonii Kakuei Tanaka wkrótce po przybyciu do Pekinu w poniedziałek rano spotkał się z premierem ChRL Czou En lajem. Przebieg rozmów jest nieznany.

Głównym celem wizyty Tanaki jest normalizacja stosunków między obu krajami, w tym nawiązanie stosunków dyplomatycznych. Przewiduje się, że rezultatem wizyty będzie także zawarcie szeregu porozumień dotyczących m. in. handlu, lotnictwa, rybołówstwa, komunikacji i badań meteorologicznych. Zdaniem obserwatorów, finałem rozmów Tanaki będzie podpisanie wspólnego japońsko-chińskiego układu o przyjaźni i pokoju, głoszącego m. in., iż obie strony nie będą ingerować w sprawy wewnętrzne. Uważa się, że nawiązanie stosunków dyplomatycznych między Pekinem a Tokio będzie oznaczało automatyczne zerwanie przez Japonię dwudziestoletnich więzów z władzami tajwańskimi.

Przed wyborami w NRF

Odezwa wyborcza SPD

BONN PAP. SPD jako pierwsza z trzech partii reprezentowanych w Bundestagu, opublikowała w niedzielę odezwę wyborczą. W dziedzinie polityki zagranicznej SPD opowiada się za utrwaleniem pokoju, za umocnieniem rozszerzonej wspólnoty gospodarczej, za ścisłą współpracą w ramach sojuszu zachodniego i na rzecz dalszego odprężenia w stosunkach między Wschodem a Zachodem. W odezwie stwierdza się, że dzięki Willy Brandtowi pojęcie NRF wiąże się z „aktywną polityką pokojową".

W ODEZWIE znacznie więcej miejsca poświęcono polityce wewnętrznej NRF. SPD domaga się „sensownego podziału dochodu narodowego" na finansowanie działalności instytucji publicznych, nadania wyższej rangi szkolnictwu, służbie zdrowia itp. Odezwa podkreśla, że SPD dąży do zahamowania wzrostu cen, jednak nie drogą zagrożenia miejsc pracy. Zawiera ona również konkretne postulaty dotyczące ochrony środowiska naturalnego. Odezwa mówi także o polepszeniu pracy policji i zaostrzeniu przepisów ustawy o obcokrajowcach, jako środkach mających umocnić bezpieczeństwo obywateli i państwa.

Dziś 12 stron

Dziś w numerze: ◆ W społecznym interesie ◆ Kłótnie i skarby królowej Bony ◆ Za rok — polski „Fiat 126" ◆

Uroczystości 50-lecia Związku Polaków w Niemczech

(Dokończenie ze str 1)

Krzyże Komandorskie Orderu Odrodzenia Polski przyznane zostały E. Braciejewskiemu i S. Siej, a Krzyże Kawalerskie Orderu Odrodzenia Polski — J. Kamzelewskiemu, Wł. Siegowi, K. Słowik i J. Wiec.

Złotymi Krzyżami Zasługi odznaczeni zostali: M. Adamska, St. Antkowiak, Wł. Braciejewska, W. Dudkiewicz, B. M. Gromadecki, B. Jagodziński, M. Kamzelewska, G. Kmiecik, M. Kmiecik, J. Ledwolorz, T. Ledwolorz, Fr. Lehmann, U. Maciejewska, J. Mackiewicz, W. Narożyńska, I. Nowicka, J. Nowicka, H. Orlikowska, J. Pietrzak, M. Pietrzak, A. Ratajek, H. Ratajek, E. Słowik, Wł. Tuliszka, Z. Tuliszka i Fr. Zakęs.

Srebrne Krzyże Zasługi przyznano: S. Domagalskiej, W. Hoffmann, L. Jagodzińskiej, E. Jerzykowskiej, V. Kurowskiej, L. Mackiewicz, G. Nowickiej, R. Szczepaniakowi i R. Walczakowi.

Synowie bohaterskiego nauczyciela szczecińskiego Maksymiljana Golisza — Marian i Roman — otrzymali odznaki honorowe Gryfa Pomorskiego.

RÓWNIEŻ wczoraj, z okazji 50-lecia Związku Polaków w Niemczech, w salach ekspozycyjnych Zamku Książąt Pomorskich otwarta została wystawa pamiątek i dokumentów tej organizacji, przygotowana staraniem Koła b. Działaczy Polonijnych, Wojewódzkiego Domu Kultury oraz Wojewódzkiego Archiwum Państwowego. Symbolicznego przecięcia wstęgi dokonał jedyny żyjący dziś współtwórca Związku Polaków w Niemczech — Paweł Ledwolorz. Warto dodać, że na specjalnym stoisku można było tam kupić nową, bardzo starannie wydaną publikację pióra Heleny Lehr i Edmunda Osmańczyka „Polacy spod znaku Rodła", zawierającą chronologicznie ujęte dzieje Związku Polaków w Niemczech. Publikacja ta jest już także do nabycia w księgarniach szczecińskich. (kraj)

Z BOCIANIEGO GNIAZDA

STATKI NA WEJŚCIU

m/s „Liwiec" z Anglii z drobnicą,
m/s „Skierka" z Rotterdamu z drobnicą,
m/s „Iwonicz-Zdrój" z Antwerpii z drobnicą,
m/s „Kopalnia Marcel" z Lulea z rudą,

STATKI NA WYJŚCIU

m/s „Duszniki-Zdrój" do Norwegii z drobnicą,
m/s „Koszalin" do Danii z drobnicą,
m/s „Wadowice" do Leningradu w balaście,
m/s „Ciechanów" do Belgii z węglem,
m/s „Starachowice" do Danii z węglem.

W PORCIE:

W UB. TYGODNIU przeładowano w porcie 233,6 tys. t, w tym 114,8 tys. t węgla, 5,6 — rudy, 56,9 — surowców chemicznych, 6,5 — zboża, 9,4 — drewna i 40,4 tys. t drobnicy. Dziś rano przebywało w porcie 47 statków różnych banderr, o łącznym tonażu ponad 159 tys. t.

Ludzie dobrej roboty

Ofiarny zespół

JEST ich 18, ale utrzymują w ruchu cały zakład, a ściślej wszystkie wydziały produkcyjne. Rozległy system energetyczny i park maszynowy „Polifarbu" spoczywają praktycznie na „ich głowie". Wiadomo, że jeśli coś „nawali", to odpowiadają za to brygady ślusarzy i elektryków z warsztatów mechanieczno-elektrycznych.

Oprócz planowych remontów kapitalnych, średnich i bieżących zdarza się sporo nieprzyjemnych „niespodzianek" w postaci różnych awarii. Trzeba wtedy mobilizować najlepszych fachowców i szybko naprawiać uszkodzone agregaty limitujące rytmikę produkcji. Ponadto Szczecińska Wytwórnia Farb i Lakierów „Polifarb" przechodzi swoistą „kurację odmładzającą". Modernizuje się tu wiele stanowisk pracy i przebudowuje stare pomieszczenia. I właśnie na tym polu ujawniły się m. in. racjonalizatorskie talenty warsztatowców.

Brygady ślusarzy — Roberta Skóry i Ryszarda Spickera oraz brygada elektryków — Zdzisława Gawrona potrafiły rozpracować i wdrożyć do praktyki cenny projekt racjonalizatorski. Jego zastosowanie umożliwiło 7-krotne obniżenie zawartości tłuszczów w ściekach jeszcze przed zakładową oczyszczalnią. W wyniku tego zaoszczędzono sporo importowanych olejów. Efektem społecznego działania warsztatowców jest także usprawnienie systemu rozładowania kwasu siarkowego i wykonanie nowej, bezpiecznej instalacji elektrycznej na Oddziale Farb. W obu przypadkach uzyskano znaczną poprawę warunków pracy. Z wyliczeń skrupulatnych księgowych wynika, że wartość racjonalizatorskich inicjatyw brygad z warsztatów przekroczyła 500 tys. zł.

NA TYM zresztą nie kończy się ich społeczne działanie. Wszyscy w „Polifarbie" bowiem wiedzą, że gros członków zakładowego oddziału Ochotniczej Straży Pożarnej rekrutuje się spośród młodych i starych ślusarzy i elektryków. Skoro mowa o młodzieży, to warto dodać, że wielu młodych absolwentów różnych „zawodówek" tutaj zdobywało swoje szlify zawodowe. Atmosfera w zespole jest bowiem wyraźnie „równa" jak to określił główny energetyk, Jerzy Kieraga. Młodzi nabywają tu doświadczenia i ślusarskich szlifów.

Najlepszą wizytówką dobrej pracy zespołu są konkretne wyniki w okresie 7 miesięcy br. Zadania planowe wykonali w 157 proc. (kk)

„RODZINNE" zdjęcie części 18-osobowego zespołu remontowców z „Polifarbu". Stoją: — tokarz, Zygmunt Kijko, spawacz, Stanisław Maijanowski, elektryey — Adolf Nowak, Ludwik Edward, Marek Giżyński i Eligiusz Korewo oraz ślusarze — Jan Lesk, Jan Balcerowski, Zdzisław Gawron (brygadzista), Andrzej Mościcki, Aleksander Bednarek i tokarz Mamert Nikielis.

Foto.: Al. Wituszyński

NA SYLWESTRA do Budapesztu

WĘGIERSKI Związek Esperantystów zaprasza esperantystów polskich, a szczególnie szczecińskich, na zimowe spotkanie (połączone z balem sylwestrowym) do Budapesztu w czasie od 28 grudnia br. do 2 stycznia 1973. Szczegółowe informacje oraz program spotkania otrzymać można w szczecińskim oddziale Polskiego Związku Esperantystów, tel. 43-338 lub 349-30. Termin zgłoszeń oraz załatwienia formalności upływa z końcem października br. (j)

Nowe władze szczecińskiego okręgu PTTK

WCZORAJ w sali konferencyjnej WKZZ w Szczecinie obradował IX Okręgowy Zjazd Delegatów Oddziałów PTTK. Poświęcony był on ocenie czteroletniej kadencji szczecińskiego zarządu okręgu PTTK, wytyczeniu zadań na najbliższy okres oraz wyborom nowych władz.

W SPRAWOZDANIU podkreślono szereg istotnych osiągnięć w działalności Zarządu Okręgu. Należy do nich zwiększenie liczby członków tej organizacji, poprawa stopnia turystycznego zagospodarowania naszego województwa oraz duża ilość imprez. Niektóre z nich mają charakter ogólnopolski. Nie ustrzeżono się jednak też i poważniejszych braków, do których należy m. in. problem nieodpowiedniej pracy MBORT-u.

W ożywionej dyskusji głos zabierało kilkudziesięciu delegatów. Podali oni krytycznej ocenie dotychczasową działalność Zarządu Okręgu, wskazując, że wiele inicjatyw zostało zaprzepaszczonych. Zwracano także uwagę na potrzebę usprawnienia pracy Zarządu Głównego PTTK oraz na fakt, że w obecnej społecznej działalności przeszkadza zbyt wiele obciążeń administracyjnych. W dyskusji wskazywano też drogi wyjścia z impasu oraz zgłaszano szereg cennych pomysłów.

NOWO WYBRANYM prezesem Zarządu Okręgu PTTK został inż. Witold Budziński, pracownik Politechniki Szczecińskiej, wiceprezesami: mgr Janusz Biegajło i mgr Bolesław Szudera (wiceprezes urzędujący) a sekretarzem — Edmund Pal.

W obradach uczestniczyli m. in.: zastępca kierownika Wydziału Organizacyjnego KW PZPR Ryszard Ćwiek, zastępca sekretarza generalnego ZG PTTK Janusz Żmudziński. (ten)

Samoobsługa w PDT „Posejdon"

W PDT **„Posejdon"** trwają obecnie prace przy odnawianiu wnętrza tego dużego magazynu handlowego. Warto dodać, a przekonali się o tym wszyscy klienci, że roboty te nie kolidują z działalnością poszczególnych stoisk; sprzedaż odbywa się normalnie.

Po zakończeniu remontu wprowadzone zostaną na parterze budynku zmiany organizacyjne, polegające na uruchomieniu na tzw. antresoli czterech stoisk samoobsługowych z kosmetykami, tworzywami sztucznymi, artykułami chemicznymi i gospodarstwa domowego. Bardziej wyeksponowane zostanie stoisko z upominkami.

Sośnicka, Framerowie...

Kupujemy kasety z nagraniami

W CZASIE festiwalu sopockiego zapowiedziano, że wkrótce przemysł muzyczny wystąpi na rynku z nowością: — kasetami magnetofonowymi z gotowymi nagraniami. Obecnie w Szczecinie są one dostępne jedynie w sklepie Centrali Handlowej Przemysłu Muzycznego przy al. Niepodległości i to w niewielkim wyborze. Dostarczono bowiem kasety „Vifonu" z nagraniami duetu Framerów, bajek i wierszy dla dzieci w cenie 180 zł oraz kasety „Muzy" z nagraniami muzyki teatralnej i filmowej w wykonaniu Wandy Warskiej, Niemena i Andrzeja Kurylewicza oraz piosenkami Zdzisławy Sośnickiej. Cena tych ostatnich — 80 zł. Pozwalają one na 60-minutowe odtwarzanie nagrań.

Jak nas poinformowano w tym sklepie, nie wiadomo kiedy nadejdą do Szczecina nowe nagrania. W zapowiedziach handlowych nic o tym się nie wspomina. Natomiast ZURIT spodziewa się otrzymać tę nowość dopiero w przyszłym roku. (jas)

Ślub brali w Gryficach - złote gody obchodzili w Goleniowie

PAŃSTWO Antonina i Franciszek Ruszkiewiczowie dożyli sędziwego wieku. Obydwoje mają po 78 lat. Od 1945 roku mieszkają w Goleniowie: tutaj do niedawna jeszcze prowadzili gospodarstwo rolne, wychowali czworo dzieci, doczekali się 17 wnuków i 2 prawnuków. Przed dwoma laty przekazali swoje gospodarstwo państwu i otrzymali zasłużoną rentę.

NIEDAWNO w Prezydium Miejskiej Rady Narodowej w Goleniowie odbyła się miła uroczystość wręczenia państwu Ruszkiewiczom medalu „ZA DŁUGOLETNIE POŻYCIE MAŁŻEŃSKIE". Sędziwi Jubilaci otrzymali od gospodarzy miasta upominki i kwiaty. Złote gody rodziców, dziadków i pradziadków zgromadziły w Goleniowie całą, liczną rodzinę. Jako ciekawostkę można podać, że odległe wspomnienia zawartego przed laty związku małżeńskiego, wiążą państwo Ruszkiewiczowie z Ziemią Szczecińską, ponieważ wzięli oni ślub w Gryficach, dokąd rzuciły ich losy I wojny światowej. (mw)

Wybraliśmy dla Was

RADIOWE PROGRAMY TYGODNIA

Rozgłośnia Szczecińska PR

REDAKCJA EKONOMICZNO-SPOŁECZNA

WE WTOREK, 26 września o godzinie 16.25 zapraszamy do wysłuchania komentarza z cyklu „MORSKIE PROBLEMY KRAJU". Tym razem poświęcony on będzie zagadnieniom operowania polską flotą rybołówstwa dalekomorskiego oraz kwestii nowych dla niej łowisk, ich rozpoznania i opanowania.

Samodzielność dla przedsiębiorstwa to nie tylko luksus, ale i trudny obowiązek. Pod takim hasłem przygotowane będzie Szczecińskie popołudnie, które nadamy w środę 27 września. Początek emisji audycji o godzinie 17.25. Na przykładzie „Wiskordu" przeanalizowane zostaną problemy wykorzystania przez zakład pracy rozszerzonych uprawnień.

REDAKCJA MŁODZIEŻOWA

W PROGRAMIE Szczecińskiego popołudnia, przygotowanego na dzień dzisiejszy Redakcja Młodzieżowa przedstawi dwa reportaże dźwiękowe pod wspólnym tytułem „I LUDZIE POSZLI W LAS". Sądzimy, że ten aktualny, wrześniowy temat zainteresuje słuchaczy. Emisję audycji rozpoczniemy o godzinie 17.25.

REDAKCJA WIEJSKA

W PIĄTEK, 29 września o godzinie 13 zapraszamy do wysłuchania Tygodnika wiejskiego, w którym usłyszymy: reportaż z festynu gromadzkiego na wyspie Wolin, relację z wykopków ziemniaków z udziałem młodzieży szkolnej oraz ciekawostki rolnicze.

REDAKCJA MUZYCZNA

W BIEŻĄCYM tygodniu szczególnie poleca melomanom wysłuchanie „SZCZECIŃSKIEJ PANORAMY MUZYCZNEJ", na którą tym razem złożą się: — przegląd ostatnich wydarzeń muzycznych, wywiady, komentarze i felietony bogato ilustrowane muzyką. Audycję nadamy w sobotę 30 września o godzinie 16.05.

Ponadto Red. Muzyczna pragnie zwrócić uwagę na programy stereofoniczne emitowane w poniedziałki, środy i piątki. I tak: dziś o godzinie 16.05 na fali UKF w paśmie 68,78 MHz nadany zostanie Eksperymentalny Program Stereofoniczny, w którym obok wielu znakomitych nagrań muzyki rozrywkowej usłyszymy również jedno z najpiękniejszych dzieł światowej literatury pianistycznej — Sonatę C-moll tak zwaną Patetyczną Ludwika van Beethovena.

Uwaga: Polskie Radio zastrzega sobie prawo zmian programowych.

NASZA POGODYNKA

JESZCZE BĘDZIE CIEPLEJ?

PO RAZ DRUGI we wrześniu Tatry pokryły się grubszą warstwą śniegu. W nocy z 23 na 24 bm. zanotowano na Kasprowym aż 26 cm śniegu i minus 6 st. Śnieg padał dalej, mimo, iż Górale wróżyli po poprzednim ataku wrześniowej zimy, że nastąpi ocieplenie i wróci piękna jesień na Podhale. Może tym razem, a może do trzech razy sztuka...? Faktem jest, że z północy uderzyło szerokim frontem bardzo zimne powietrze pochodzenia arktycznego. Przymrozki objęły tak że tereny nizinne. Miejscami padały grady i występowały burze gradowe. Termometry wskazują od kilku dni ledwie do 10—12 st. w dzień, a w nocy spada ciepłota do kilku stopni powyżej 0.

Mapy pogody wyjaśniają cały ten proces. Oto wyż z okolic Wysp Brytyjskich i Morza Norweskiego, a także niż z rejonu Finlandii ścięgnęły z dalekiej północy masy chłodnego powietrza arktycznego. Na froncie chłodnym wytworzyła się strefa intensywnych opadów, które przybrały szczególnie wielkie natężenie w dzielnicach północnych. Po przejściu frontu utrzymała się chłodna pogoda, bowiem wielkie ilości chłodu wdarły się daleko na południe, lecz pod wpływem wzrastającego ciśnienia zjawiły się przejaśnienia i rozpogodzenia. Taka też pogoda czeka nas przez najbliższe dni: w Polsce centralnej zachmurzenie umiarkowane, okresami tylko wzrastające i miejscami przelotne opady, a nawet skłonność do slabych burz z opadami gradu czy krupy. Temperatura w dzień zaledwie 10—12 st. a w nocy przymrozki lub kilka stopni powyżej 0 st. W Polsce południowej, a szczególnie na Pogórzu i na Podhalu, większe przymrozki do minus 3—5 st. w Tatrach do minus 6 st. i opady śniegu. W dzień na Podhalu kilka stopni ciepła, co niepomiernie martwi wrześniowych wczasowiczów, czekających na ciepłą i złotą polską jesień.

Synoptycy PIHM spodziewają się, że wyż z rejonu Morza Norweskiego i Skandynawii będzie z wolna wędrował na wschód i przybierze znów położenie bardziej równoleżnikowe. A wtedy chłodna cyrkulacja z kierunków północnych zmieni się na cieplejszą wschodnią i potem południowo-wschodnią. Napływ cieplejszego powietrza kontynentalnego ze wschodu przyniesie wzrost temperatury do ok. 15 — 17 st. powinno być więcej słońca i mniej przelotnych opadów. Zachmurzenie małe lub umiarkowane, bez przymrozków, a wiatry od wschodnich do południowo-wschodnich.

Wydaje się, że właśnie ostatnie dni trzeciej dekady września powinny już być cieplejsze, chyba, że wróżby góralskie znów okażą się zawodne i fala chłodów potrwa dłużej. Ale osobiście wierzę w przeesuwanie się wyżu na wschód i na zanik chłodnej cyrkulacji północnej w przeciągu trzech — czterech dni. WICHEREK

IZRAEL ODMAWIA DYSKUSJI nad pokojowym rozwiązaniem problemu bliskowschodniego

NOWY JORK PAP. Korespondent PAP Jerzy Górski pisze: — Izrael w dalszym ciągu zajmuje nieprzejednane stanowisko wobec wysiłków, zmierzających do pokojowego rozwiązania konfliktu arabsko-izraelskiego.

JAK DOTYCHCZAS, Izrael uporczywie odmawia wykonania postanowień rezolucji Rady Bezpieczeństwa z listopada 1967 r., jak również rezolucji uchwalonych przez Zgromadzenie Ogólne, całkowicie ignorując prawo Palestyńczyków do własnej ojczyzny. Obecnie Tel Awiw odmawia nawet dyskutowania problemu bliskowschodniego, co jeszcze bardziej pogłębia impas i oddala możliwość rozwiązania konfliktu na Bliskim Wschodzie.

„NEW YORK TIMES", powołując się na oficjalne czynniki izraelskie podał, że Izrael poinformował swych sojuszników, iż kategorycznie odrzuca możliwość prowadzenia jakichkolwiek rokowań na temat rozwiązania konfliktu na Bliskim Wschodzie, dopóki nie zostanie zlikwidowany terroryzm. Jednocześnie rząd Izraela poinformował zaprzyjaźnione kraje, iż w najbliższych miesiącach zamierza podjąć ofensywę przeciwko partyzantom palestyńskim.

TAK SFORMUŁOWANE stanowisko rządu izraelskiego u progu debaty generalnej na XXVII sesji Zgromadzenia Ogólnego stanowi w opinii zdecydowanej większości delegatów kontynuację znanej już taktyki: unikania dyskusji i rozwiązania sprawy najważniejszej, którą jest realizacja postanowień rezolucji Rady Bezpieczeństwa z listopada 1967 r., a więc wycofanie się z okupowanych terytoriów arabskich i uznanie słusznych praw Palestyńczyków.

Stanowisko Izraela pozostaje w wyraźnej sprzeczności z postawą większości delegacji w ONZ, ponieważ jest ono cyniczne i nie uwzględnia spraw zasadniczych. Izrael zamierza ograniczyć dyskusję do zakazu terroryzmu w sytuacji, kiedy żadne państwo nie popiera terroryzmu w dosłownym znaczeniu tego słowa. Większość państw dąży do omówienia, jak również usunięcia przyczyn, które rodzą terroryzm.

Delegacje krajów arabskich oświadczają, iż w każdych warunkach może znaleźć się szaleniec, terroryzujący niewinną ludność. Nie może to jednak służyć do prowadzenia jałowej dyskusji, tym bardziej, jeśli chodzi o problem bliskowschodni, nie może to stanowić zasłon dla polityki zaborów cudzych ziem i stosowania masowego terroru wobec ludności cywilnej.

Nie jest rzeczą przypadku, że prasa amerykańska rozpisuje się szeroko na temat terroryzmu, pomijając całkowitym milczeniem długą kronikę terroru lotnictwa izraelskiego i sił lądowych wobec arabskiej ludności cywilnej.

PREZYDENT GIRI W ADDIS ABEBIE

◆ Do Addis Abeby przybył w niedzielę prezydent Indii Giri. Spotka się on z cesarzem Etiopii Hajle Sellasje i omówi z nim m. in. sprawę Azjatów, zamieszkujących Ugandę, którzy otrzymali nakaz opuszczenia tego kraju.

TRAGEDIA NA WYSPIE RODOS

◆ Tragiczny wypadek wydarzył się w nocy z soboty na niedzielę na wyspie Rodos (Grecja). Spłonął jeden z najbardziej luksusowych lokali. 32 osoby poniosły śmierć, a 16 doznało obrażeń.

W lokalu znajdowało się ponad 300 turystów ze Skandynawii. Pożar, wywołany prawdopodobnie przez krótkie spięcie, rozprzestrzeniał się błyskawicznie, gdyż na sali znajdowały się łatwopalne dekoracje.

PODJĘCIE SPECJALNYCH KROKÓW DLA ZAPEWNIENIA BEZPIECZEŃSTWA W NRF

◆ Obradująca w czwartek w St. Augustin koło Bonn konferencja ministrów spraw wewnętrznych poszczególnych krajów NRF podjęła decyzję o zastosowaniu nowych kroków, mających na celu lepsze zabezpieczenie przed aktami terroru. M. in. w czasie nadchodzących wyborów wielu polityków otrzyma specjalną ochronę policyjną. Władze przygotowały już listę osób i obiektów, podlegających specjalnej ochronie.

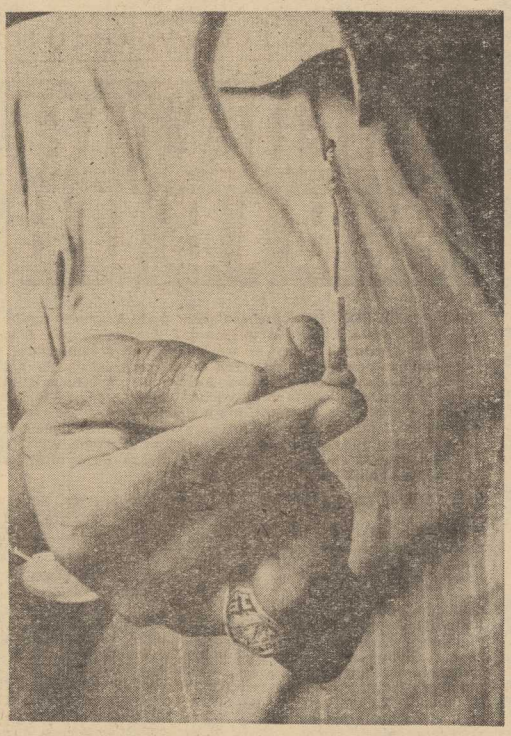

„KLUB DŁUGICH" w Pradze

PRAGA PAP. 180 cm to minimalny wzrost, upoważniający do członkostwa w praskim „Klubie Długich". Klub ten zorganizowały młode dziewczęta, obdarzone przez naturę wysokim wzrostem, wkrótce jednak do klubu zapisało się także wielu „długich" mężczyzn. Dziś do klubu należy 200 osób, z których najwyższy ma 208 cm wzrostu. Członkowie klubu uzyskują informacje, gdzie mogą nabyć dla siebie odzież i buty, a także specjalne łóżka.

Kryzys w stosunkach Bonn-Kair

Protesty przeciwko niewłaściwemu traktowaniu Arabów w NRF

KAIR PAP. W sobotę 23 bm. egipski minister spraw zagranicznych Abdel Kader Hatem, w oświadczeniu przekazanym przez agencję MENA przestrzegł NRF przed dyskryminacyjnymi posunięciami wobec obywateli egipskich. Hatem oświadczył, iż jeżeli w ciągu 24 godzin NRF nie zaprzestanie akcji restrykcyjnych wobec obywateli egipskich na terytorium zachodnioniemieckim, Egipt zastosuje takie same restrykcje wobec obywateli NRF na swoim terytorium. Kairski korespondent Reutera pisze, iż jest sprawa nie zostanie szybko załatwiona, dojdzie do poważnego kryzysu w stosunkach między obydwoma krajami.

MINISTER Hatem stwierdził, iż władze NRF odmawiają obywatelom egipskim wiz wjazdowych, odmawiają także tym Egipcjanom, którzy przebywali w NRD, prawa wjazdu do NRF.

Stosunki między Bonn a Kairem — pisze Reuter — które niedawno zostały wznowione, uległy gwałtownemu pogorszeniu po wydarzeniach monachijskich. W wystąpieniach zachodnioniemieckich po terrorystycznym akcie w wiosce monachijskiej znalazły się krytyczne akcenty wobec rządów arabskich, które miały rzekomo ponosić współodpowiedzialność za akcje, podejmowane przez organizację „Czarny Wrzesień".

* * *

PARYŻ PAP. Jak donosi agencja AFP, w niedzielę libijski minister spraw zagranicznych wręczył ambasadorowi NRF w Trypolisie notę protestacyjną przeciw niewłaściwemu traktowaniu w Republice Federalnej zarówno obywateli Libii jak i innych państw arabskich.

Minister stanu Kuwejtu, Abd al-Aziz Husajn oświadczył w niedzielę, iż jego rząd zamierza złożyć protest na ręce zachodnioniemieckiego konsula w sprawie niewłaściwego traktowania obywateli Kuwejtu w NRF.

Mikrorzeźby

ZNANE są rzeźby w kamieniu i w drzewie, ale chyba nikt oprócz Peruwiańczyka Leonarda Bulnesa Mallei, nie zajmuje się rzeźbieniem w... zapałkach. Jego rzeźby uważane są za najmniejsze na świecie, mają wysokość 5 cm i szerokość 8 mm. Przedstawiają one słynne postacie historyczne, sylwetki kobiet peruwiańskich i obeliski o folklorystycznych motywach. Leonardo Mallea jest z wykształcenia inżynierem i stąd zapewne bierze się jego zamiłowanie do precyzji i cierpliwości. Wykonanie każdej rzeźby w zapałce zajmuje mu około 50 godzin.

Niedawno w Limie otwarta została wystawa tych mikroskopijnych rzeźb. Cieszy się ona zrozumiałym zainteresowaniem zwiedzających, którzy przestrzegać muszą jednego zarządzenia. Otóż w trosce o całość eksponatów, nie wolno w ich pobliżu palić papierosów. (d.k.)

NA ZDJĘCIU: rzeźba kobiety.

Foto: CAF — Prensa

80 mln marek CDU/CSU na propagandę wyborczą

REKLAMA tworzy program

WALKA WYBORCZA W NRF JUŻ SIĘ PRAKTYCZNIE ROZPOCZĘŁA.

SKARBNIK CDU Leisler Kiep przyznał ostatnio, że jego partia przeznacza znacznie większe fundusze na propagandę wyborczą, niż w 1969 roku. Wówczas koszty kampanii propagandowej kształtowały się w wysokości 2,50 DM na jeden głos oddany dla CDU. Obecnie koszty będą znacznie większe. Kiep oświadczył, że CDU wyda 40 mln DM, z czego 18 mln na ogłoszenia, 10 mln na organizację wyborów swych kandydatów, 6 mln na plakaty, 5 mln na różne materiały propagandowe i akcje oraz 1 mln na telewizję i radio. Ponad to znaczne koszty kampanii wyborczej poniesie bawarska CSU — znacznie powyżej 10 milionów marek — jak stwierdził Kiep — a także różne organizacje terenowe CDU i CSU, w sumie więc liczyć się należy z wydatkami znacznie powyżej 80 mln marek.

Na razie CDU dysponuje sumą 15 mln marek, chwaląc się, że jest to suma 5-krotnie większa, niż w analogicznym okresie wyborczym 1969 roku.

ZNACZNYCH sum spodziewa się CDU, podobnie jak, i jej bawarska siostrzyca CSU, ze źródeł prywatnych wielkiego kapitału, które wpłyną „anonimowo" do kas kół terenowych, aby uniknąć podawania nazwisk ofiarodawców.

Koalicja rządowa zmuszona jest przeciwstawić się tej kosztownej, zmasowanej kampanii. Skarbnik SPD oświadczył, że jego partia liczy się z wydatkiem rzędu 40—50 mln marek, zaś FDP zamierza wydać nie więcej niż 10 mln marek.

Warto jeszcze dodać, że CDU ma do spłacenia stare długi (ponad 8 mln marek) zaciągnięte w czasie kampanii wyborczej 1969 roku, które muszą być uregulowane do końca 1973 roku. Może i to jest również przyczyną, że poszczególne komórki CDU rozwijają wyjątkowo aktywną działalność handlową, oferując po niskich cenach pamiątkowe plakietki, płyty gramofonowe itd.

ACZKOLWIEK na każdorazową kampanią wyborczą przeznaczane są fundusze federalne, rozdzielane proporcjonalnie na legalnie działające partie i wystarczające dla pokrycia rozbudowanych programów propagandowych. Jednym z ubocznych efektów kampanii jest przerzucenie znacznych sum z wielkiego przemysłu do przemysłu wydawniczego i papierniczego.

ADAM KRZEPKOWSKI (Interpress)

Seria katastrof lotniczych

NOWY JORK PAP. Tragiczna katastrofa wydarzyła się w niedzielę na jednym z lotnisk w Sacramento w stanie Kalifornia. Biorący udział w pokazach lotniczych odrzutowiec typu „F-66" runął wkrótce po starcie na kawiarenkę, znajdującą się na lotnisku. Tragiczny wypadek pociągnął za sobą śmierć 21 osób, w tym 17 dzieci.

PARYŻ PAP. Jak informuje Agencja AFP z Sajgonu, w sobotę rozbił się w odległości 45 km od tego miasta czterosilnikowy samolot „C-6" sajgońskich linii lotniczych „Air-Vietnam". Na pokładzie samolotu, odbywającego regularny rejs między Vientiane a Sajgonem, znajdowało się 13 osób.

Rzecznik wojskowy w Sajgonie oświadczył, że w wypadku zginęło 10 osób, a 3 zostały ciężko ranne.

DELHI PAP. Samolot pasażerski „DC-8" japońskich linii lotniczych został poważnie uszkodzony podczas lotu z Londynu do Tokio, jednakże zdołał szczęśliwie wylądować w niedzielę na małym lotnisku w pobliżu Bombaju. Na pokładzie samolotu znajdowały się 122 osoby, 9 z nich zostało rannych.

Zadecydowała znikoma większość

Szwajcaria będzie nadal eksporterem broni

GENEWA PAP. W referendum, które odbyło się w niedzielę w Szwajcarii, społeczeństwo tego kraju wypowiedziało się przeciwko wprowadzeniu w Szwajcarii zakazu eksportu broni. Zwolennicy dalszego eksportu broni ze Szwajcarii zdobyli jednak tylko znikomą przewagę. Chociaż więc przeszło 593 tysiące uprawnionych do głosowania obywateli opowiedziało się przeciwko projektowi konstytucyjnego zakazu eksportu broni, to jednak przeszło 584 tysiące opowiedziało się za zakazem. Referendum odbywało się przy bardzo niskiej frekwencji, wynosiła ona 32,7 procenta.

Przyczyną dyskusji w sprawie wywozu broni szwajcarskiej oraz inicjatywy zwolenników zakazu eksportu (odpowiedni wniosek podpisało przeszło 50 tysięcy obywateli szwajcarskich, konieczne minimum, by mogło odbyć się referendum) była tzw. afera Buehrlego. Przemysłowiec Buehrle i kilku jego współpracowników zostali skazani na kary grzywny i więzienia, ponieważ nielegalnie wywozili ze Szwajcarii broń na obszary ogarnięte konfliktami zbrojnymi.

Aresztowania na Filipinach

LONDYN PAP. Na Filipinach, gdzie od ub. piątku obowiązuje stan wyjątkowy, trwają aresztowania. Rzecznik prezydenta Marcosa oświadczył, że aresztowano 49 osób, m. in. 6 senatorów, 2 gubernatorów prowincji oraz sekretarza generalnego opozycyjnej partii liberalnej Benio Aquino.

Gdzie zjeść i co wypić — u sąsiadów za miedzą?

MIĘDZY MEFISTEM A BIBOSZAMI

WEJŚCIE jest zachęcające: dwie brązowe rzeźby — Fausta i Mefista z jednej i Zaczarowanych Biboszy z drugiej strony — usytuowane w śródmiejskim pasażu handlowym koło starego ratusza, zapraszają do zejścia na dół, do słynnej „Piwnicy Auerbacha", lokalu założonego w pierwszej połowie XVI wieku i cieszącego się w Niemczech sławą nie mniejszą, niż u nas krakowski „Wierzynek". To tutaj młody Johann Wolfgang von Goethe, student Uniwersytetu Lipskiego, wychylił niejedną szklankę wina, tutaj zlokalizował później słynną scenę swego najwybitniejszego dzieła „Faust".

MOŻE TO GAFA?

JEST SOBOTNIE popołudnie, a ja od śniadania nie miałem nic w ustach. W piwnicy chwila wahania: wejść do winiarni, czy do restauracji? Ale głód przeważa, popełniam błąd i kieruję się do restauracji. W pierwszej chwili jestem zaskoczony. Słynny lokal, wysokiej kategorii, a sala przypomina raczej restaurację na starym dworcu w Koluszkach. O pustym stoliku nie ma mowy, dostrzegam jednak samotną starszą panią, siedzącą nad butelką czerwonego wina. Po chwili zjawia się jej, nieco młodsza, towarzyszka. Pytam, czy można się przysiąść, wieszam palto na pobliskim wieszaku, gdyż podobnie jak w większości niemieckich lokali, nie ma tu szatni.

ZAJMUJĘ miejsce, sięgam po kartę dań i opadają mnie wątpliwości. Czy nie popełniłem gafy? Ostatecznie nie wszedłem do baru szybkiej obsługi, lecz do „Piwnicy Auerbacha". Ale widzę, że przy innych stolikach dzieje się podobnie: ludzie siadają tam, gdzie jest wolne miejsce. Z zainteresowaniem rozglądam się po sali. Piwniczne sklepienie oparte jest na słupach pokrytych drewnianą boazerią. Z sufitu zwisają dość nowoczesne, proste lampy. Dookoła ścian, wysoko znajduje się rząd koszmarnych malunków — ilustracji do oper Wagnera. W lokalu sporo młodzieży. Jedzą skromnie, piją po jednym, rzadziej po dwa — trzy małe piwa.

PIJACY POD PRĘGIERZEM

JUŻ OD KILKU dni obserwuję „życie gastronomiczne" naszych zachodnich sąsiadów i wszędzie, na ogół niezależnie od kategorii lokalu, spotykam to samo. Dosyć duży wybór dań nie wyróżniających się walorami smakowymi — zarówno w pozytywnym, jak i negatywnym znaczeniu tego słowa. Sporo ludzi, większość do posiłku pije piwo, nieliczni maleńki kieliszek koniaku, rzadziej wino. Raczących się innymi alkoholami nie widziałem. W barach, restauracjach, piwnicach, gospodach i innych placówkach gastronomicznych, jakie zdołałem poznać, nie dostrzegłem nic z atmosfery, stanowiącej codzienność wielu naszych „mordowni".

Owszem, widziałem także pijaków, właśnie tu w Lipsku. Najpierw trzech młodych ludzi, nieźle „zatankowanych", ale trzymających się z uporem na nogach. Między sobą rozmawiali po węgiersku. I w chwilę później marynarza w mundurze Volksmarine, wyciągającego z „Piwnicy Ratuszowej" zalanego „w trupa" cywila. Ale były to sceny wyjątkowe, a postawa przypadkowych świadków — przechodniów — pełna pogardy. Nic z charakterystycznej dla naszego kraju atmosfery pobłażania, akceptacji, w najlepszym razie — milczącej obojętności.

TANIE, DROŻSZE, NAJDROŻSZE

„PIWNICA AUERBACHA" oferuje duży zestaw dań obiadowych. Przystawki, zupy, dania mięsne i rybne, desery. Ceny, zważywszy kategorię lokalu oraz poziom zarobków w NRD, raczej przystępne. Najdroższe danie: ćwiartka dużego kurczaka z gotowanymi w całości ziemniakami, traktowanymi tu jako przysmak, z sałatką z kapusty i marynowanej papryki, ponadto z mizerią oraz świeżą sałatą, kosztuje 5,85 marki. Aby poznać ceny potraw, nie trzeba zresztą wchodzić do lokalu. Każdy zakład gastronomiczny w NRD, nawet najbardziej ekskluzywny, wywiesza na zewnątrz, w specjalnych gablotkach koło wejściach, jadłospis z cenami. Jest to znakomity pomysł, istotny zwłaszcza dla turystów oraz ludzi o ograniczonych środkach pieniężnych. Dzięki temu zwyczajowi mogłem przekonać się, że poziom cen w barach, restauracjach i piwnicach jest dosyć zróżnicowany.

Oto np. w innej — głośnej lipskiej restauracji i winiarni najwyższej kategorii „Speisegastätte Paulaner" najdroższa zupa w karcie, solanka ukraińska, kosztowała 1,70 marki, zaś najdroższe danie — ćwiartka kaczki z dodatkami — 6,20. Ale smażoną rybę z sałatką i dodatkami można tam zjeść już za 2 marki, zaś inne dania gorące mieszczą się w granicach 2,60—5 marek. Drożej jest wieczorem, ale i wówczas ceny nie są astronomiczne. Podaje się bowiem głównie dania zimne. Najdroższe, jakie znalazłem w karcie: kaczka na zimno, chleb, masło, dodatki, kosztowało 5,50 marki.

KIEDY opuszczałem salę restauracyjną „Piwnicy Auerbacha", okazało się jednak, że prawdziwa atrakcja turystyczna to sale winiarni. Są tam trzy piwnice — Goethego, Lutra i Beczek, utrzymane w dawnym stylu, ze starymi rzeźbami, mają ściany pokryte malowidłami, m. in. na tematy z „Fausta". No i oczywiście duży wybór win. A wolnych miejsc jest tam o wiele więcej, nawet w sobotnie popołudnie, niż w popularnej restauracji.

ALEKSANDER PIOTRKOWSKI

Co kraj — to obyczaj

WIELKI kontynent azjatycki pełen jest zadziwiających dla europejskiego oka kontrastów w każdej niemal dziedzinie życia. Również motoryzacja wygląda tu nieco inaczej, a mieszkańcy różnych regionów mają własny pogląd na wygląd zewnętrzny i sposób użytkowania pospolitych skądinąd pojazdów dwuśladowych.

Oto, dla przykładu, na drogach Pakistanu widuje się często ciężarówki, których drewniane obudowy wymalowane są nieprawdopodobnie jaskrawo. Przypominają one raczej ściany strzelnic z wesołego miasteczka niż stateczne Bedfordy produkcji brytyjskiej. Jest to prawdziwa kolorowa uczta dla oczu. Można tu dojrzeć realistycznie wymalowane, z uwzględnieniem najdrobniejszego detalu meczety, statki parowe i rakiety kosmiczne, walczące ogiery i walczące lwy z tygrysami, aparat telefoniczny, orła przelatującego nad górami, starą lokomotywę i inne rekwizyty bogatej pakistańskiej wyobraźni, w której tradycja splata się przedziwnie ze współczesnością.

Inaczej malują swoje samochody taksówkarze w Katmandu, stolicy Nepalu, rekrutujący się głównie ze słynnego plemienia Szerpów, znanych ze swej odwagi, siły i wytrzymałości. Szerpowie, gdy ze względu na wiek i stan zdrowia nie mogą towarzyszyć jako przewodnicy i tragarze wysokogórskim wyprawom w Himalaje, kupują samochody i pracują jako taksówkarze. Dla zadokumentowania swej przynależności do plemienia, malują samochody w kolorowe tygrysie pasy, a na masce — łeb tygrysa.

Ciekawostką innego nieco rodzaju jest sposób eksploatacji autobusów w Afganistanie, gdzie ze względu na duże odległości i brak linii kolejowych, ten rodzaj komunikacji odgrywa dużą rolę. Otóż podróżuje się tam albo wewnątrz autobusu albo na dachu, siedząc na drewnianych niskich ławach. Różnica w cenie zależy od pory roku: zimą taniej jest na dachu, a latem — w autobusie. (tg)

Kiedy cent wart jest 100 dolarów!

MENNICA w Filadelfii puściła w obieg serię monet centowych, które — omyłkowo — po obu stronach są takie same. Zbieracze monet zaczęli je natychmiast wykupywać. W tej chwili centy bez „reszki" osiągnęły cenę 80 dolarów za sztukę, a fachowcy twierdzą, że wkrótce będą kosztować sto, albo nawet sto pięćdziesiąt dolarów .

BAZA transportowa z tak wymalowanymi ciężarówkami ma niewątpliwie dużo swoistego uroku. (CAF-CTK)

Ekstradycja bossa przemytników

● Alfredo Stroessner pod ostrzałem ● Czy koniec gangsterskiego „raju w Paragwaju" ● Przełom w antynarkotykowej batalii ● Cennik dla hitlerowców

PRZEKAZANIE przez sąd paragwajski policji USA Josepha Augusta Ricorda, z pochodzenia Korsykanina, kolaboranta hitlerowskiego, naturalizowanego Argentyńczyka, niekoronowanego króla handlarzy narkotyków — ocenia się jako wielki sukces amerykańskiej służby zwalczania przemytu heroiny. O tym, jaką potęgę reprezentował 61-letni przestępca, właściciel (ponadto) gęstej sieci restauracji i domów schadzek w Ameryce Południowej, świadczy choćby to, że gang, któremu przewodził, przemycił do USA ponad 5 i pół tony heroiny wartości ponad 15 mln dolarów.

Walka o ekstradycję Ricorda trwała półtora roku i była niesłychanie zaciekła. Amerykanom, pisał „Newsweek", tak bardzo zależało na dostaniu szefa przemytników w swoje ręce, że agenci służby zwalczania handlu narkotykami zamierzali go porwać z Paragwaju nawet z pominięciem formalnej procedury ekstradycyjnej. Władze paragwajskie z uporem sprzeciwiały się bowiem wydaniu Ricorda, a prezydent Stroessner zasłaniał się argumentem, że „honor nie pozwala Paragwajowi wydać uchodźcy".

By ułagodzić USA, symbolicznie aresztowano Ricorda i osadzono w celi — najwygodniejszej, jaką dysponuje więzienie w Asuncion. Czy można zresztą nazwać celą apartament — klimatyzowany, składający się z sypialni, łazienki (woda zimna i gorąca) i kącika o charakterze jadalni z kuchenką, gdzie lokator może, jeżeli zechce, przygotowywać własnoręcznie smakowite potrawy? Ale Ricordo kazał sprowadzać sobie wszystkie posiłki z restauracji Guarani, najlepszej i najdroższej w stolicy paragwajskiej. Jego poprzednik w tejże celi, bankier Pierre Travers, postępował tak samo.

SYMBOLICZNE zamknięcie Ricorda za kratkami nie załatwiło sprawy dla USA. Chodziło o to, by ujawnił szczegóły swojej działalności i ułatwił likwidację całej szajki. Uruchomiono więc skomplikowany mechanizm najróżniejszych, przede wszystkim jednak finansowych nacisków. Wstrzymano kredyty i pomoc wojskową dla Stroessnera, zagrożono zamrożeniem funduszów przyznawanych Paragwajowi przez międzynarodowe organizacje bankowe. Po raz pierwszy od ponad 90 lat ambasador amerykański w Asuncion odwołał przyjęcie z okazji święta narodowego USA (4 lipca), co stało się dyplomatyczną bombą roku. Wreszcie Paragwaj ugiął się pod presją Waszyngtonu i, jak donosił „Paris Match", wydał Ricorda Stanom Zjednoczonym. Krok ten, aczkolwiek nie decydujący w batalii antynarkotykowej, uznano za wydarzenie przełomowe, ponieważ poczuwając się do solidarności z USA w tej dziedzinie, szereg krajów zachodnioeuropejskich i latynoskich dokonało aresztowań w kręgu wspólników Ricorda.

Chyba nie bez kozery ukryty motyw oporów Asuncion wobec żądania Waszyngtonu upatrują obserwatorzy w ponurej rzeczywistości niezmiernie ubogiego, skąpo wyposażonego w bogactwa naturalne kraju, jakim jest Paragwaj, gdzie nic innego jak właśnie kontrabanda stanowi istny „dar opatrzności". Uformowaną w gangi bądź działającą w pojedynkę setka pilotów paragwajskich przemyca na pokładzie samolotów zelektryfikowany sprzęt gospodarstwa domowego z Argentyny, bydło z Urugwaju, narkotyki wędrujące tranzytem z różnych kierunków do USA. Lotnicy ci startują z prowizorycznych lotnisk, położonych na obszarach rozległych estancias. Niektóre z nich — własność eks-dygnitarzy hitlerowskich — tworzą jakby małe autonomiczne republiki, do których wstęp mają tylko osoby znające hasło.

INNYM źródłem dochodów Paragwaju jest to, co można by nazwać „prawem ochrony". Stroessner udziela mianowicie schronienia wszelkiego rodzaju skazańcom, pod warunkiem, że wniosą odpowiednio wyśrubowaną taksę wejściową.

Wobec hitlerowców ustalono cennik następujący: 20 do 30 tys. dolarów od „małego" hitlerowca, któremu bardziej zależy na tym, by o nim zapomniano, niż na tym, by go chroniono; 50 do 60 tys. dolarów za bardziej efektywną ochronę; powyżej 100 tys. dolarów za „ochronę całkowitą". Np. osławiony dr Joseph Mengele z Oświęcimia, który pędzi spokojny żywot w estancji położonej w pobliżu granicy brazylijskiej, przekazał paragwajskiemu fiskusowi 150 tys. dolarów. Dlatego, kiedy rząd NRF zwrócił się o ekstradycję tego zbrodniarza, Stroessner odparł, że naleganie w tym przedmiocie może doprowadzić do zerwania przez Asuncion stosunków dyplomatycznych z Bonn.

POZA HITLEROWCAMI, podopiecznymi Paragwaju bywają także niektóre przestępcze asy poszukiwane przez policje swoich krajów. Wspomniany już Pierre Travers, prezes zbankrutowanej spółki De Litra, pojawił się w Asuncion z 200 tys. zmalwersowanych dolarów, za co uzyskał „całkowitą ochronę" i mógł rozpocząć nowe życie. Wprawdzie władze paragwajskie trzymały go czas jakiś w więzieniu, ale, jak mówiono, szło w tym wypadku o zapewnienie mu bezpieczeństwa na wypadek próby porwania.

Nie przeszkodziło to paragwajskim byznesmenom w odwiedzaniu senora Traversa i proponowaniu mu pomocy w założeniu jakiegoś intratnego przedsiębiorstwa, jako że jego miliardy spoczywające w podziemiach banków szwajcarskich czy innych pobudzają wyobraźnię. A poza tym... Paragwaj bardzo potrzebuje dobrze wypchanych portfeli.

J. ROJ

Wysokowydajna kamera

JAPOŃSKA wytwórnia Toshiba wyprodukowała kamerę do telewizji kolorowej, która daje 4-krotnie wyraźniejszy obraz od innych kamer. Czynnikiem światłoczułym jest w niej związek nazwany „chalmicon", wytwarzany z selenku kadmu. (Selenek kadmu jest czułym przetwornikiem foto-elektrycznym). Kamery chalmiconowe ponadto są dwukrotnie mniejsze od innych. Producenci obiecują, że będą to naprawdę przenośne kamery a reporterzy telewizji nie będą musieli nosić specjalnych stelaży. Cena kamery wyniesie ok. 974 dol., tzn. o połowę mniej od kamer produkowanych przez koncern Matsushita na licencji Philipsa.

Deszcz i chłód zdziesiątkowały kolarzy

W. MATUSIAK najwytrwalszym zawodnikiem

W CHŁODZIE i strugach ulewnego deszczu, na śliskiej jezdni — rozegrano w niedzielę w Szczecinie międzynarodowy wyścig kolarski o puchar komendanta wojewódzkiego MO. Ta zazwyczaj ciekawa impreza prowadząca ulicami miasta, wczoraj stała się antypropagandą sportu.

CO PRAWDA o godz. 10.30, kiedy peleton składający się z 89 kolarzy z Polski, NRD i Szwecji na znak płk. Piątkowskiego ruszył spod gmachu KW MO, było pogodnie. Jednak po starcie ostrym na ul. Przestrzennej, zaczął padać deszcz, który towarzyszył zawodnikom aż do mety. Zimno i deszcz, a do tego liczne upadki na śliskiej jezdni, spowodowały, że aż 56 kolarzy wycofało się z wyścigu. Ci, którzy kontynuowali jazdę zdobywali się na maksymalny wysiłek. Pełni uznania byliśmy więc dla znakomitego szczecińskiego kolarza, Wojciecha Matusiaka, który wykazał wielki hart, niespotykaną ambicję, dużą wytrzymałość. Za Policami wraz z B. Kręczyńskim zainicjował ucieczkę. Po krótkiej wspólnej jeździe B. Kręczyński nie wytrzymał tempa — Matusiak sam prowadził wyścig. Wygrał dwa lotne finisze: przed komendami w dzielnicach Nad Odrą i w Śródmieściu i jako pierwszy przybył na metę, która znajdowała się na stadionie w Lasku Arkońskim, 1 min. i 7 sek. później zamelował się B. Kręczyński, który wyprzedził o 15 sek Stańkę z Polonii Piła. Następni kolarze meldowali się na mecie w kilkusekundowych odstępach.

Wczorajszy wyścig traktowano także jako mistrzostwa FS Gwardia. W. Matusiak zdobył także tytuł najlepszego kolarza tej federacji. Wicemistrzem został Kohut (Gwardia Katowice) trzecie miejsce przypadło w udziale Z. Jaremie z Arkonii Szczecin.

Po zakończeniu wyścigu rozmawiałem z lekarzem, który oświadczył, że upadki były nie groźne. Jedynie H. Woźniak po zderzeniu się z L. Klujem narzekał na ból nogi.

Tar

Porażki szczecińskich III-ligowców

KOLEJNĄ serię mistrzowskich pojedynków rozegrali piłkarze III ligi. Drużyna szczecińskich Czarnych zmierzyła się na własnym boisku z koszalińską Gwardią. Mecz zakończył się zwycięstwem gości 2:0 (0:0). Gwardziści uzyskali bramki ze strzałów: Michalaka (70 min.) i Pałki (80 min.). Zawody prowadził p. Dobrowolski z Poznania.

Czarni rozegrali słaby mecz, wyraźnie ustępując rywalom. W poczynaniach drużyny gospodarzy dużo było chaosu, nieprzemyślanych zagrywek, żywiołowych akcji ofensywnych nie przynoszących żadnych efektów. Niepewnie walczyła również obrona, która ułatwiła gwardzistom uzyskanie drugiej bramki.

Nie powiodło się również piłkarzom Stali Stocznia, którzy przegrali w Gdańsku z tamtejszym Stocznowcem, aktualnym liderem III ligi 0:2. (jg)

Niespodzianki w piłkarskiej ekstraklasie

◆ Pogoń remisuje w Bytomiu ◆ Odra, Legia i Górnik - „czerwonymi latarniami"

WCZORAJSZA seria pojedynków o mistrzostwo piłkarskiej ekstraklasy przyniosła dwie duże niespodzianki, za jakie niewątpliwie należy uznać porażki Górnika Zabrze i stołecznej Legii. Górnicy zostawili dwa punkty w Opolu, gdzie uległi tamtejszej Odrze 0:1. Bramkę zdobył Tyc. Legioniści natomiast musieli uznać w warszawskich derbach wyższość Gwardii, z którą przegrali 0:1. Zwycięskiego gola uzyskał Szymczak. Ta sama kolejka ligowych pojedynków przyniosła również zmianę na pozycji lidera. Przodownictwo utracił poznański Lech, który przed kilkoma dniami uległ Ruchowi 0:3. Nowym liderem jest stołeczna Gwardia. Wielkim zaskoczeniem jest natomiast fakt iż dwie nasze czołowe „jedenastki" — Górnik i Legia wraz z opolską Odrą są „czerwonymi latarniami" tabeli I ligi. (jg)

• • •

PIŁKARZE Pogoni kolejny mistrzowski mecz rozegrali w Bytomiu remisując z miejscową Polonią 1:1. Bramkę dla gospodarzy uzyskał w 5 min. Radecki, a dla Pogoni — Wierzbicki w 61 min. Mecz obserwowało 3 tys. widzów. A oto co na temat tego pojedynku pisze korespondent PAP:

Piłkarze obu drużyn prześcigali się w robieniu podstawowych błędów. Jedynie w pierwszej połowie meczu, kiedy zespołem przeważającym byli gospodarze, było kilka interesujących momentów. Napastnicy zespołu bytomskiego nie potrafili jednak wykorzystać wielu doskonałych sytuacji bramkowych. Po zdobyciu przez Wierzbickiego wyrównującego gola, na boisku zapanował chaos. Na dobrą sprawę w obu zespołach nie można wyróżnić żadnego z zawodników.

I LIGA

Gwardia — Legia	1:0 (1:0)
Odra — Górnik	1:0 (1:0)
ŁKS — Zagłębie W.	3:1 (2:0)
Polonia — Pogoń	1:1 (1:0)
Ruch — Lech	3:0 (0:0)
Zagłębie S. — ROW	2:0 (2:0)
Wisła — Stal M.	0:2 (0:3)

TABELA

1. Gwardia	9:3	10—3
2. Zagłębie S.	8:4	10—4
3. Ruch	8:3	7—4
4. Stal M.	8:4	9—6
5. Lech	7:5	8—6
6. ŁKS	7:7	7—8
7. Wisła	6:4	6—7
8. ROW	6:8	8—9
9. Polonia	6:8	5—12
10. POGOŃ	4:6	9—9
11. Zagłębie W.	4:8	9—12
12. Legia	3:7	3—3
13. Górnik	3:5	2—3
14. Odra	3:11	5—13

II LIGA

Stal — Piast	1:0 (0:0)
Arka — Szombierki	1:0 (1:0)
Górnik — Zawisza	1:0 (0:0)
GKS — AKS Niwka	4:2 (1:1)
MGKS — Urania	0:1 (0:1)
Sąsk — Star	4:1 (1:0)
Widzew — Lechia	1:1 (1:1)
Wisłoka — Hutnik	0:0

TABELA

1. GKS	12:4	15—6
2. Śląsk	11:3	17—4
3. Widzew	10:6	11—7
4. Hutnik	9:7	11—7
5. Szombierki	9:7	9—5
6. Górnik	9:7	9—8
7. Arka	8:8	8—6
8. Stal	8:8	9—11
9. Star	7:9	8—11
10. Lechia	7:9	3—6
11. Zawisza	7:9	3—7
12. Urania	7:9	6—12
13. Wisłoka	6:8	4—7
14. Piast	6:10	4—10
15. AKS	5:11	6—10
16. MGKS	5:11	3—7

III LIGA

Bałtyk G. — Olimpia P.	2:2 (1:0)
Olimpia E. — Zagłębie	1:1 (0:0)
Calisia — Wisła	3:3 (2:2)
Czarni — Gwardia	0:2 (0:0)
Arkonia — Warta przełożony na 4.X.	
Stoczniowiec — Stal Stocz.	2:0 (2:0)
Polonia P. — Flota	0:0
Bałtyk — Goplania	1:1 (0:0)

TABELA

1. Stoczniowiec	14:2	16—3
2. Olimpia P.	11:5	16—6
3. ARKONIA	10:4	12—4
4. Warta	10:4	14—7
5. Zagłębie	10:6	9—5
6. Olimpia E.	10:6	12—9
7. Bałtyk Gd.	10:6	10—12
8. Gwardia	9:7	12—10
9. Wisła	8:8	8—12
10. STAL STOCZNIA	6:10	7—8
11. Polonia P.	5:11	4—7
12. CZARNI	5:9	10—15
13. Flota	5:11	4—8
14. Bałtyk K.	5:11	6—15
15. Goplania	4:10	6—10
16. Calisia	2:14	3—14

LIGA OKRĘGOWA

Pionier — Grunwald	2:0
Odra — Chemik	0:1
Błękitni — Osadnik — przełożony	
Arkonia II — Dąb	0:6
Flota — Pogoń II	3:1
Sparta — Polonia	3:0
Pogoń B. — Orzeł	3:0

TABELA

1. Flota	10:2	24—6
2. Dąb	9:3	18—2
3. Chemik	9:3	9—5
4. Pogoń B.	9:3	9—5
5. Pogoń II	7:5	11—10
6. Arkonia II	7:5	11—14
7. Błękitni	6:4	11—4
8. Sparta	5:7	11—12
9. Odra	5:7	4—5
10. Polonia	5:7	6—10
11. Grunwald	3:9	6—12
12. Osadnik	3:7	3—12
13. Pionier	2:10	7—15
14. Orzeł	2:10	4—21

UDANY REWANŻ PIŁKAREK

11-minutowy finisz zadecydował o sukcesie

NIEZWYKLE wyrównany i emocjonujący był niedzielny, rewanżowy mecz o mistrzostwo I ligi piłki ręcznej kobiet pomiędzy „siódemkami" Pogoni i Otmętu Krapkowice. Zakończył się on zwycięstwem szczecinianek 10:9 (6:5). Bramki zdobyły: dla Pogoni: Pobiedzińska — 4, Jańczak — 2, Mazurek, Bilska, Zatyracz i Zawiślińska — po 1; dla Otmętu natomiast: Jeż — 3, Rżążewska — 2, Chilicka, Florczyk, Jabłońska i Lisicka — po 1.

W NIEDZIELNYM meczu szczecińskim piłkarkom dopisało szczęście. Otmet mimo porażki okazał się bawiem zespołem bardziej wszechstronnym od Pogoni. Bramce M. Wildauer zagrażało niebezpieczeństwo ze strony wszystkich zawodniczek Otmętu. Wszystkie piłkarki tej drużyny rzucały bowiem na bramkę. Nasza obrona z większym jednak powodzeniem, niż w sobotę, broniła krapkowiczankom dostępu na dogodne pozycje strzeleckie. W wirze walki nasze panie dopuściły się co prawda kilku ewidentnych błędów, niemniej jednak z ich gry w defensywie można być zadowolonym. Skuteczniejsze były również poczynania szczecińskiej „siódemki" w ataku. Gra w ofensywie stanowiła jednak mimo to słabszą stronę zespołu Pogoni. Szczeciniankom tylko sporadycznie udawało się wyprowadzać szybkie bezpośrednie ataki spod własnej bramki. Nie próbowały one grać skrzydłami, kierując większość akcji w środek obrony Otmętu. Mecz jednak wygrały. Pogoń potrafiła bowiem zdobyć się na trwający 11 minut zryw. Nasze panie przyspieszyły tempo gry, wstąpiła w nie ogromna wola walki. Ten manewr taktyczny, uwzględniający dotychczasową korzystną sytuację lepiej grającego Otmętu, który wygrywał 3:6 uwieńczony został sukcesem. W tym czasie bowiem (od 31 do 42 min. gry) Pogoń zdobyła 4 bramki obejmując prowadzenie 10:3. Wybity z uderzenia Otmet zdołał się po paru minutach skoncentrować, lecz nie potrafił już jednak nadrobić straty, uzyskując tylko jednego gola. Niewiele jednak brakowało, by na skutek błędów popełnionych przez Pogoń w ostatnich chwilach gry krapkowiczanki uzyskały wyrównanie.

W nadchodzącą sobotę i niedzielę piłkarki Pogoni czekają kolejne trudne mecze — w Gliwicach z mistrzem Polski, Sośnicą. W tym samym czasie zainaugurują mistrzostwa pozostałe drużyny ekstraklasy. Dla przypomnienia podajemy iż spotkania Pogoni z Otmętem rozegrane zostały awansem. (jagr)

Samolotowy Rajd Żwirki i Wigury - zakończony

BARDZO udaną imprezą był I Międzynarodowy Samolotowy Rajd Przyjaźni o Memoriał Franciszka Żwirki i Stanisława Wigury, który zakończył się na lotnisku Zabreh pod Ostrawą. Głównym organizatorem rajdu był Aeroklub CSRS. Rajd zyskał wielkie uznanie wśród pilotów CSRS oraz Polski.

Zdecydowanie lepszymi pilotami rajdu byli reprezentanci Polski, którzy zajęli 6 pierwszych miejsc. Ogólnym zwycięzcą rajdu została załoga Aeroklubu Warszawskiego, we wtorkami mistrzowie Polski, pilot Zdzisław Dudzik oraz nawigator Waldemar Kwiatkowski. Zdobyli oni nagrodę przechodnią — statuę dwóch pilotów — ufundowaną przez Aeroklub CSRS.

Na zdjęciu: jedna z załóg czechosłowackich, Kulveit—Novak w swoim samolocie ZLIN 42, przeprowadza naradę na mecie etapu w Krakowie.

Pierwieniecki wygrał, ale nie zachwycił

Dwa zwycięstwa pięściarzy Pogoni

NA KRAJOWYCH ringach wznowione zostały w niedzielę rozgrywki o drużynowe mistrzostwo Polski w boksie. Występująca w grupie „C" drużyna szczecińskiej Pogoni podejmowała wczoraj w hali WDS drużynę GKS Rozbark Bytom. Spotkanie zakończyło się zwycięstwem naszych bokserów 12:8.

NAJŁADNIEJSZĄ walkę dnia stoczyli w wadze półśredniej Sobański (Pogoń) z Lubeckim (Rozbark). Pięściarz szczeciński trafił na wymagającego przeciwnika. Zdołał jednak sobie z nim poradzić wygrywając jednogłośnie na punkty. Dobrze walczył również Taran, który odniósł w wadze piórkowej zasłużone zwycięstwo nad Fabianem (Rozbark). Z zainteresowaniem oczekiwano, pierwszego po Olimpiadzie, występu Pierwienieckiego. Zawodnik Pogoni wygrał co prawda w II rundzie na skutek przewagi z Wotoszem, lecz zademonstrował boks w nie najlepszym wydaniu.

A oto wyniki techniczne pozostałych walk (na pierwszym miejscu gospodarze): w wadze muszej Ruth wygrał jednogłośnie na punkty z Angelusem, w koguciej lekarz nie dopuścił Kaczorkiewicza do walki z Grzegorzewskim, w lekkiej Starosika uległ w II rundzie na skutek przewagi Jaśkowcowi, w lekkośredniej Walkowiak wygrał jednogłośnie na punkty z Owsikiem, w średniej Buczyński pokonany został w II rundzie (na skutek przewagi) przez Grabowskiego, w półciężkiej Deszyński zwyciężył Wolskiego i w ciężkiej Chmielewski uległ na skutek przewagi w II starciu — Kulakowi.

• • •

PO MECZU seniorów na ringu WDS odbyło się towarzyskie spotkanie juniorów, w którym zespół Pogoni pokonał drużynę LKS Spółdzielca Koszalin 14:2. Punkty dla naszych barw zdobyli: Czerwiński, Cebulski, Poprawski, Grzybowski, Kanelusz, Wiśniewski, Reszka. Porażkę poniósł jedynie Bielawa.

(jagr)

NA TRASIE POKRYTEJ BŁOTEM WALCZYLI MOTOCROSSOWCY

Szwenin, Jasiński i Bednarczuk - mistrzami Polski

WSPÓŁCZULIŚMY kolarzom, jednak to co się działo na motocrossie trudno nawet opisać. Trasa pokryta była grubą warstwą błotnistej mazi. Zawodnicy byli tak zabłoceni, że nie można było ich rozpoznać. W miarę rozgrywania wyścigów trasa stawała się coraz trudniejsza, co raz mniej zawodników kontynuowało jazdę. Mnożyły się defekty maszyn, były upadki, motory nie mogły podołać zbyt ciężkim próbom — często więc kierowcy musieli zsiadać ze swych „rumaków" i pchać je pod górę. Te trudne warunki dziesiątkowały zawodników. Tak np. do pierwszego biegu w klasie 250 ccm wystartowało 39 kierowców a na mecie III biegu było tylko... 4. Oto najlepsi zawodnicy niedzielnej eliminacji.

Klasa 125 ccm: 1) J. Skrzyszewski (Zawisza Bydg.) na Puchu, 2) M. Kuncewicz (Budowlani Bydg.) na CZ, 3) J. Sosna (Wawel Ostróda) na CZ. 250 ccm — 1) A. Olszewski (Wawel Ostróda) na CZ, 2) Zb. Kłujszo (Wawel Ostr.) na CZ, 3) Zb. Pawlik (Zawisza Bydg.) na CZ. 500 ccm — 1) Cz. Sadrowicz (Śląsk Wr.) na CZ, 2) J. Bulikowski (Legia) na CZ, 3) R. Ruszak (Śląsk Wr.) na CZ.

Po IX i ostatniej eliminacji wg nieoficjalnych obliczeń na czele klasyfikacji znajdują się: kl. 125 ccm — Szwenin (Zawisza) przed Stepińskim (Śląsk) i Kuncewiczem (Budowlani), 250 ccm — Jasiński (Legia) przed Stanisławem i Andrzejem Olszewskimi (Wawel), 500 ccm — Bednarczuk (Śląsk) przed Sadrowiczem (Śląsk) i Bulikowskim (Legia).

Wczoraj prowadzono także klasyfikację do zawodów o Puchar Dowódcy Garnizonu Szczecińskiego. Trofeum to zdobył Andrzej Olszewski (Wawel Ostróda). (r)

Polscy żużlowcy wicemistrzami świata

W OLCHING (NRF) odbył się finał drużynowych żużlowych mistrzostw świata. Tytuł mistrzowski wywalczyli zawodnicy Wielkiej Brytanii, którzy w 18 wyścigach zdobyli 36 pkt. Drugim i trzecim miejscem podzielili się żużlowcy Polski i ZSRR — po 21 pkt. Szwedzi zajęli 4 miejsce z 18 punktami.

Tu TOTO

P.P. TOTALIZATOR SPORTOWY zawiadamia, że w zakładach Toto-Lotka z dnia 24.9.72 r. wylosowano następujące numery:

2, 9, 10, 15, 43, 46 dod. 39

Wylosowano końcówkę banderoli: 8850.

„Prawdziwa cnota..."

Odpowiadają na krytykę

A KIEDY DECYZJA?

W ZWIĄZKU z artykułem pt. **„Gdy paragraf broni makaronu"**, Wydział Handlu Prez. MRN uprzejmie informuje, że w pełni podziela zawarte w artykule poglądy. Dalsza egzystencja kiosków spożywczych w centrum miasta, na głównych trasach handlowo-turystycznych, sprzedających wszystko, a w zasadzie nic — jest niemożliwa. Handlowa Spółdzielnia Inwalidów prowadząca tego typu placówki, winna w krótkim czasie dokonać zmiany branży tych placówek, zgodnie z sugestiami zawartymi w artykule i społecznym zapotrzebowaniem. Przeszkody formalne nie mogą być brane pod uwagę.

Sprawa zmiany branży kiosków HSI była omawiana przez kierownictwo wydziału na spotkaniu z zarządem HSI w dniu 22 kwietnia br., kiedy to sugerowaliśmy również zmianę statutu tej spółdzielni.

Wydział Handlu nie jest kompetentny do interpretacji statutu spółdzielni, wydaje się jednak, że i w swym obecnym brzmieniu umożliwia on wprowadzenie przez spółdzielnię nowych rodzajów usług. Smażalnie drobiu (rożny elektryczne), produkcja i sprzedaż kanapek itp. to typowe formy usług handlowych i gastronomicznych, a do tych usług spółdzielnia jest powołana i wykonuje je.

Prasowa krytyka, mamy nadzieję, dopomoże Zarządowi HSI w podjęciu szybkiej i właściwej decyzji.

Kierownik Wydziału
mgr Walerian GĘREJA

BRAKUJE KIEROWCÓW

W ODPOWIEDZI na notatki prasowe o komunikacji autobusowej, dyrekcja Miejskiego Przedsiębiorstwa Komunikacyjnego uprzejmie informuje, że w celu poprawienia stanu informacji o trasach autobusów poszczególnych linii umieszczono wewnątrz i zewnątrz wozów specjalne tablice określające numer danej linii. Obsługę wozów zobowiązano do bezwzględnego przestrzegania zarządzenia dotyczącego umieszczania tablic w tylnej części autobusu. Ponadto wszystkie autobusy mają boczne tablice informacyjne o trasach przejazdów. W wozach nowego typu natomiast, tablice takie umieszczane są na przodzie pojazdu w miejscu podświetlonym. W pozostałych autobusach będzie to zastosowane po wykonaniu dodatkowych tablic i przystosowaniu autobusów do tego celu.

Należy podkreślić, że kilku naszych pracowników stale uzupełnia brakujące tabliczki rozkładów jazdy umieszczane na przystankach, lecz tabliczki są nieustannie niszczone przez chuliganów.

Nieregularność kursowania autobusów linii nr 67 oraz innych linii spowodowana jest stałym brakiem personelu niezbędnego dla obsady wszystkich autobusów pozostających w dyspozycji MPK. Częściową poprawę uzyskaliśmy przez wprowadzenie w sierpniu br. kilku linii z jednoosobową obsługą (bez konduktora). Pozwoliło to na skierowanie około 50 konduktorów na inne linie, a tym samym na sprawniejszą obsługę. Nie możemy natomiast uzupełnić liczby kierowców, gdyż szczeciński rynek pracy charakteryzuje się stałym ich niedoborem. Prowadzimy rekrutację kierowców i konduktorów w innych województwach, szkolimy kierowców na wyższe kategorie prawa jazdy.

Jeżeli chodzi o zmianę trasy autobusu linii 66 lub wprowadzenie dodatkowo linii 71 „bis" w celu obsługi odcinka na trasie od pl. Hołdu Pruskiego do ul. Komuny Paryskiej to informujemy, że nowej linii otworzyć nie możemy z uwagi na brak taboru i obsługi. Obecnie prowadzi się prace badawcze nad opracowaniem nowego układu komunikacyjnego miasta, które posłużą do lepszego zaspokojenia stale wzrastających potrzeb przewozowych.

Dyrektor
mgr Marian DEC

ZAMIAST ZIEMNIACZANYCH — PLACKI Z GRYSIKU

NAWIĄZUJĄC do notatki pt. **„Gdzie są placki ziemniaczane?"**, Oddział Restauracji Wojewódzkiego Przedsiębiorstwa Gastronomicznego wyjaśnia, że zespół małej gastronomii „Mała Kaskada" nie ma wyodrębnionego pomieszczenia przeznaczonego do wstępnej obróbki ziemniaków. Z tego względu zdecydowaliśmy się zaopatrywać „Małą Kaskadę" w mrożone placki ziemniaczane, których w chłodni składowej wystarczyło tylko na kilka dni. Brak tych placków tłumaczono brakiem produkcji u producenta, stąd niezadowolenie i krytyczne uwagi.

Ponadto pragniemy wyjaśnić, że w zastępstwie placków ziemniaczanych wprowadziliśmy do sprzedaży racuchy i befsztyki, a od kilku dni prowadzimy także sprzedaż placków z grysiku, co gwarantuje utrzymanie ich w ciągłej sprzedaży.

Za pośrednictwem Redakcji pragniemy przeprosić PT Konsumentów za stwierdzone uchybienia.

Dyrektor
Oddziału Restauracji
B. Mańczak

TRZEBA AŻ PRZYPOMINAĆ...

W ZWIĄZKU z notatką pt. **„Pogarda"**, Oddział WSS „Społem" informuje, że polecono kierownikom wszystkich naszych sklepów zaopatrzyć kasy w dostateczną ilość środzowych monet.

Zarządzenie to przypominano o obowiązku wydawania reszty.

Dyrektor
d/s artykułów spożywczych
Z. ŁOTYCZEWSKI

Nowinki turystyczne

W KŁODZKU LEPIEJ

KRUCHO było dotychczas w Kłodzku z miejscami noclegowymi, w lipcu br. otwarto więc nowy motel należący do terenowego przedsiębiorstwa turystycznego „Śnieżnik". Motel usytuowany przy szosie międzynarodowej E–12 ma ogromne powodzenie. Są tam 34 miejsca w pokojach 2-osobowych z pełnym wyposażeniem sanitarno-higienicznym. Restauracja czynna jest całą dobę; jest też stacja obsługi samochodów i sklep „Motozbytu". W przyszłym roku przewidziana jest rozbudowa motelu.

RADZIECKI „IKAR" — MILIONEREM

WŚRÓD wielu towarzystw lotniczych świata już od kilku lat czołowe miejsce zajmują Radzieckie Linie Lotnicze „Aeroflot". W roku 1971 z usług jego skorzystało przeszło 71 mln pasażerów. W roku 1972 liczba ta dojdzie do ok. 80 mln. Sieć linii wewnętrznych „Aeroflotu" obejmuje ponad 650 tys. km i łączy 3 300 miast Kraju Rad. Linie międzynarodowe obsługiwane przez samoloty „Aeroflotu" łączą stolice 6 państw, a ich łączna długość wynosi ponad 150 tys. km. Już obecnie na liniach międzynarodowych „Aeroflotu" kursują superkomfortowe samoloty pasażerskie Tu-154, a w najbliższych latach do eksploatacji wejdą ponaddźwiękowe samoloty pomiotrzne Tu-144.

W KRÓLEŚTWIE DRZEW

NA LUBELSZCZYŹNIE przybyły trzy nowe rezerwaty przyrody. Dwa z nich, bogate w stary drzewostan jodłowo-bukowy, powstały w nadleśnictwie Kosobudy, w pobliżu znanej miejscowości letniskowej Zwierzyniec; trzeci, Wolwinów, mający ochronić reliktową roślinność, znajduje się na przedmieściach Chełma. Planuje się powstanie 4 dalszych rezerwatów: w pobliżu Stadniny Koni w Janowie Podlaskim, niedaleko Radzynia, koło Bychawy, i największy — o pow. 157 ha, w Brześciu, powiat chełmski.

PIĘKNIE JEST W MUSZYNIE

GÓRY i rzeka... A więc doskonałe warunki do odpoczynku. Tak właśnie jest w Muszynie, położonej nad Popradem. We wrześniu i w październiku krakowska „Gromada" zaprasza tam na dwutygodniowe wczasy. Chętni będą mogli korzystać nie tylko z 2, 3 i 4-osobowych pokoi stołecznych i wyżywienia w doskonale prowadzonych prywatnych stołówkach, ale i z istniejących tu bogatych źródeł szczawno-alkalicznych i ziemno-żelazistych do picia i kąpieli.

SKANSENY MAJĄ POWODZENIE

W KOLBUSZOWEJ powstanie skansen ludowej kultury leśowiaków. Obejmie on również kulturę ludową sąsiednich grup etnicznych północnej części województwa rzeszowskiego: Krakowiaków Wschodnich z okolic Mielca i Pilzna, Dołowiaków z Nadsania i Kresowiaków z Ziemi Lubaczowskiej.

Będzie co oglądać! (ok)

Pierwsze jaskółki rozwoju rehabilitacji zawodowej

W społecznym interesie

KRĘTYMI schodami Czerwonego Ratusza schodzimy prawie do piwnic. Czerwona strzałka wskazuje kierunek: Do Przychodni Reumatologicznej. W korytarzu spotykamy mgr Teresę Chachulską. Rozmawia właśnie z pacjentami. Przychodzą tu w poniedziałki, środy i piątki, by odzyskać sprawność ruchową po przebyłych złamaniach kończyn dolnych i górnych, po ciężkich i przewlekłych nieraz schorzeniach reumatycznych, które utrudniają im wykonywanie czynności zawodowych. Przychodzą tu od września ub. roku. Wtedy bowiem przy przychodni powstał gabinet usprawniania leczniczego. Mogą z niego korzystać pracownicy ZPS, PZM, PPDiUR „Gryf", jest on bowiem częścią składową Przychodni Portowej.

O KONIECZNOŚCI powołania gabinetu zadecydowała duża liczba pracowników cierpiących na choroby reumatyczne. Praca na morzu sprzyja ich powstawaniu, sprzyjają warunki, w jakich pracują portowcy, rybacy, marynarze. Przeciążenia stawów, ciężka praca fizyczna i mikrourazy prowadzą do zwyrodnienia stawów. Zaniedbanie leczenia prowadzi z kolei do inwalidztwa, a to już jest sprawa nie tylko chorego, ale i nas wszystkich. Koszty ponosi bowiem całe społeczeństwo. W interesie społeczeństwa leży więc przywracanie sprawności ruchowej pracownikom, włączanie ich do normalnego życia nie tylko w zakładzie, ale i w domu.

WCHODZIMY do gabinetu razem z Joanną Siwowską. Leżała osiem tygodni w gipsie. Nie pozostało to bez wpływu na jej sprawność fizyczną. Jedynie gimnastyka lecznicza może teraz przywrócić jej pełną sprawność kończyny dolnej. Pani Joanna jest tu po raz drugi.

— Czy kontynuuje pani wspięcia na palce? — pyta mgr Teresa Chachulska. — Zrobimy dzisiaj dodatkowe ćwiczenia.

Pacjenci nie ograniczają się do ćwiczeń wykonywanych w gabinecie. Muszą cierpliwie wykonywać dodatkowe ćwiczenia w domu. Tu uzyskują jednak fachowe zalecenia i poradę co do doboru ćwiczeń, czasu ich trwania, ilości powtórzeń i skompletowania podstawowych, niezbyt skomplikowanych pomocy.

Joanna Siwowska wchodzi do „klatki". Jest to UGUL — urządzenie gimnastyki usprawniającej leczniczej. System bloczków, podwieszek i sznurków na metalowej siatce pozwala na wykonanie olbrzymiej ilości ćwiczeń z zakresu gimnastyki usprawniającej. Mogą to być zarówno ćwiczenia dla dużych grup mięśniowych, jak i wybiórcze dla poszczególnych mięśni. Kiedyś wszystkie te ćwiczenia prowadzący gimnastykę wykonywał ręcznie. Trzeba było włożyć w to dużo wysiłku.

UGUL nie jest jedynym urządzeniem w tym prowizorycznym jeszcze gabinecie. Joanna Siwowska przechodzi teraz do ćwiczeń przykolumnie. Można na niej przeprowadzić badania na siłę mięśni, ocenić wydolność mięśniową w kilogramach, stosowana jest do przeprowadzania ćwiczeń oporowych. Do tychże ćwiczeń służy również rotor. W gabinecie brak jest jeszcze materacy i drabinek. Zbyt skąpe pomieszczenia nie pozwalają na „rozwinięcie skrzydeł". Z niecierpliwością czeka się więc na oddanie do użytku nowej Przychodni Portowej, gdzie powstanie gabinet z prawdziwego zdarzenia, z pełnym wyposażeniem i niezłądnym zapleczem z fizykoterapii i parafinoterapii. Zabiegi tam stosowane wpływają bowiem na zmniejszenie boleśności przy ćwiczeniach i pozwalają na uzyskanie szybszych efektów leczenia.

— Jestem bardzo wdzięczna pani Chachulskiej — mówi Joanna Siwowska. **— Już po tych pierwszych ćwiczeniach poczułam się znacznie lepiej. Denerwuje mnie to, że nie mogę się swobodnie poruszać, że mogę zgiąć kolana. Chciałabym jak najszybciej się wyleczyć.**

DO GABINETU wchodzi następny pacjent — Józef Borkowski, pracownik ZPS. Przyszedł tu dziś po raz pierwszy. Skierowanie wystawione przez lekarza zakładowego niewiele mówi o schorzeniu. Trzeba przeprowadzić z pacjentem wywiad, a następnie ogólne badania na sprawność fizyczną. Okazuje się, że zwykłe skręcenie nogi i gips od 14 do 30 sierpnia pozostawił już ślady. Trzeba wzmocnić mięśnie uda i zakres ruchowości kolana.

GABINET w Czerwonym Ratuszu jest jedną z pierwszych tego typu placówek, które powstały w szczecińskiej przemysłówce. Są to pierwsze jaskółki rozwoju rehabilitacji zawodowej w naszym województwie. Od 1 listopada Wojewódzka Przychodnia Przemysłowa zatrudni specjalistę rehabilitacji z drugim stopniem. Prowadzić on będzie bezpośrednio rehabilitację leczniczej w „Warskim" i taką samą poradnię w Wojewódzkiej Przychodni Przemysłowej. Już w styczniu w poradni rehabilitacji leczniczej przy ul. Kapitańskiej odbywać się będzie systematyczne szkolenie personelu, który będzie pracował w nowo otwieranych poradniach całego województwa. Plany są jednak znacznie większe. Ich realizacja wiąże się z oddaniem do użytku nowych obiektów przemysłowej służby zdrowia w Stoczni „Warskiego" i w Policach. Wtedy dopiero będziemy mogli dorównać innym województwom, które posiadają już instytuty rehabilitacji. Wszystko to w społecznym interesie.

M. TURLIŃSKA

Na zdjęciu: W gabinecie usprawniania leczniczego. Trzeba dużo wysiłku, by wykonać pozornie łatwe ćwiczenie. Mgr Teresa Chachulska doskonale o tym wie i upokaja pacjentkę, że następnym razem będzie już łatwiej.

Foto: Al. Wituszyński

Nie wszystko zależy od Bielska

W PRODUKCJI samochodu małolitrażowego współuczestniczy wiele krajowych wyspecjalizowanych zakładów przemysłu metalurgicznego, gumowego, tworzyw sztucznych i motoryzacyjnego, wytwarzających niezbędne dla wyposażenia samochodu detale. Co prawda udało się ograniczyć liczbę kooperantów, dostarczać będą tylko ok. 25 procent elementów.

Zakłady, które weszły w skład FSM, są przekwalifikowywane, modernizowane i rozbudowywane. Odbywa się to nie bez pewnych komplikacji. Przykładem jest Starobielska Fabryka Kos w Wapiennicy. Jest ona jedynym w kraju producentem tych wyrobów. Technologią produkcji pamięta króla Ćwieczka. Nikt jednak nie wymyślił lepszej, co sprawia, że wstrzymanie produkcji kos w Wapiennicy w praktyce jest niemożliwe. Tak więc, obok nowoczesnych elementów samochodów, nadal będzie się tu klepać kosy.

RÓWNOCZESNA produkcja „Fiata 126" we Włoszech i w Polsce oraz polskie dostawy kooperacyjne dla Włochów będą niejako zmuszały FSM do podążania za włoskim partnerem — pod względem jakości, nowoczesności oraz szybkiej reakcji na wprowadzanie nowych konstrukcyjnych i produkcyjnych rozwiązań. Powstał już w Bielsku Ośrodek Badawczo-Rozwojowy, którego zadaniem jest „pogoń" za światową czołówką motoryzacyjną, a którego prace wyprzedzają już problemy wynikające z rozpoczęcia produkcji samochodu.

Z. OSTROWSKI

ERLE STANLEY GARDNER

SIOSTRZENICA LUNATYKA

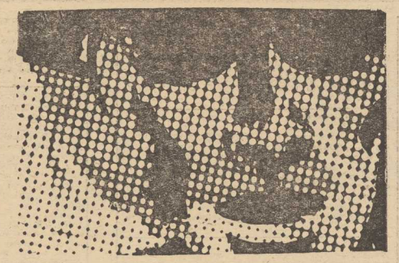

(THE CASE OF THE SLEEPWALKER'S NIECE)
(Tłumaczył z ang. Ryszard DZIERŻKO)

293

— Ależ, tak! — wykrzyknęła. — Takie musiały być dokładne słowa! Skąd pan to wie?

Mason potrząsnął głową i zaczął kontynuować badanie:

— I co potem pani uczyniła?

— Usiłowałam zasnąć przez około godzinę, po czym wsiadłam do swego samochodu i pojechałam do Los Angeles.

— Gdzie znajdował się pani samochód?

— Tak się złożyło, że był w garażu sąsiada, około pół bloku ode mnie.

— Czy pani usiłowała wykraść się ze swego domu?

Mrs Kent potrząsnęła głową.

— Nieświadomie. Przed domem ktoś się kręcił. Myślałam, że może Piotr zdecydował się postawić detektywa do śledzenia mnie, który byłby głupcem, ponieważ nigdy nie pozostawiłabym żadnego śladu za sobą, że on mógł udać się za mną. Przedtem detektywi byli na moim tropie.

— A więc usiłowała pani wykraść się?

— No cóż, nie wyszłam z orkiestrą dętą.

— Wyszła pani tylnymi drzwiami?

— Tak.

— I udała się pani chodnikiem betonowym?

— Nie. Trawiastym odcinkiem, obok chodnika.

— W takim razie szła pani bezszelestnie?

— Tak.

— I nie była pani śledzona, gdy pani przybyła do Los Angeles?

294

— Nie, lecz natknęłam się w korytarzu biurowca, w którym mój adwokat ma swoje biuro, na mężczyznę, który przypominał detektywa. Trochę się przestraszyłam. Powiedziałam swemu adwokatowi, żeby był ostrożny i żeby pokombinował tak, aby Maddox i Duncan nie wychodzili z tego biura przez godzinę po moim wyjściu.

— Jeszcze jedno pytanie — rzekł Mason. — Gdzie pani była trzynastego?

— Na dzień przed popełnieniem zbrodni?

— Tak.

— W Los Angeles.

— Co pani tam robiła?

— Dokonywałam zakupów i zasięgałam porady u swoich adwokatów.

— Nic więcej?

Zastanawiała się przez minutę, po czym roześmiała się i rzekła:

— Zauważyłam Piotrusia na ulicy i jechałam za nim jakiś czas.

— Dlaczego?

— Nie wiem... Sądzę, że po prostu z ciekawości. Jechałam za nim aż tutaj i wiedziałam, że zasięgał porady u pana. Wylałam z posady swoich adwokatów w Santa Barbara i kiedy zauważyłam Piotrusia zmierzającego tutaj, domyśliłam się o co mu chodzi i to był właśnie powód, dla którego byłam u Hetley'a.

295

— Dokąd pani jechała za mr Kentem?

— Aż do momentu, gdy wyruszył do Hollywood. Myślałam momentami, żeby go zatrzymać i porozmawiać z nim o rozliczeniu. Chciałabym, żeby to zostało dokonane teraz.

— W ten sposób będzie lepiej — powiedział Mason. — O ile pani zjawienie się w sądzie będzie spowodowane przez firmę „Hetley and Hetley", to pani będzie musiała uzyskać zgodę pisemną tej firmy adwokackiej na zrzeczenie się przez panią wszelkich praw do majątku Piotra Kenta. Pani będzie miała dokumenty o zrzeczeniu się praw do majątku Piotra Kenta, a ja będę miał czek na dwadzieścia pięć tysięcy dolarów, przygotowany dla pani.

— W porządku — powiedziała. — Dokument dotyczący zrzeczenia się wszelkich praw został podpisany dwa dni temu przez firmę „Hatley and Hatley". Mam wszystkie niezbędne dokumenty ze sobą.

— W jaki sposób pani nakłoniła tę firmę adwokacką, ażeby tak postąpiła?

— Czy musimy o tym mówić? — spytała.

— Chciałbym mieć przed sobą cały obraz sytuacji.

(Ciąg dalszy nastąpi)

We wrześniu — o starej Warszawie

Kłótnie i skarby królowej Bony

LEDWIE Warszawa, dotąd centrum mazowieckiej prowincji, stała się miastem Korony (1526 r.), upodobała je sobie królewska familia, przenosząc tu z Wawelu swoje swary i anse. Na jazdowskim dworze zamieszkała zaraz po śmierci Zygmunta Starego królowa Bona wraz z trzema córami Zofią, Anną i Katarzyną. Uprzedzony do matki Zygmunt August także przeszedł Wawel dla Zamku warszawskiego, szukając pociechy po stracie Barbary w niezbyt przykładnym życiu, co miała mu za złe nabożna królewna Anna.

JAK TWIERDZĄ autorzy „Historii Warszawy" wydanej niedawno przez PWN — Drozdowski i Zahorski, w podtekście niezliczonych intryg rodzinnych i pozarodzinnych kryły się legendarne skarby królowej-matki. Zygmunt August i jego zwolennicy długo nie zgadzali się na jej wyjazd do Italii. Pozwolenie wywalczyła Bona dopiero w 8 lat po śmierci męża. Źródła podają, że bagaże królowej były bardzo ciężkie. Wywoziła je z Warszawy 144 końmi. Co kryły naprawdę? Różnie różni o tym piszą...

WARSZAWA BAWI SIĘ

TO NIEPRAWDA, że nad Warszawą pracującą, a gdy trzeba było — walczącą, dominowała beztroska „Warszawka". Prawda natomiast, że kiedy czas był po temu, warszawianie lubili i umieli się bawić. W minionym stuleciu „high life" stolicy chętnie tańczył w Resursie Obywatelskiej. Pretekstem do balowania były często cele dobroczynne a rzemieślnicy i rolnicy bawili się w popularnych „łanchbudach": „Pod Trzema Koronami" czy „Pod Murzynkiem".

Uwielbiano wszelkiego rodzaju odpusty i jarmarki. Na św. Bonifacego tłum ciągnął w stronę nadwiślańskiego Czerniakowa, gdzie z okazji odpustu odbywał się kiermasz zabawek. Wiosną i latem bywały „majówki" na Bielanach, opiewane w piosenkach, a „high life" spotykał się na Polu Mokotowskim, gdzie królował hazard pod szyldem Cesarskiego Towarzystwa Wyścigów Konnych.

„CYGANIE I CYGANKI"

NAWET w najtrudniejszych okresach politycznych Warszawa nie dawała się zepchnąć do roli wyjałowionego intelektualnie miasta. Choć najwybitniejsi twórcy epoki międzypowstaniowej pisali na emigracji, w Warszawie wychodziło, obok prasy codziennej, około 20 czasopism związanych z różnymi dziedzinami życia umysłowego i kulturalnego, m. in. „Przegląd Naukowy" i „Tygodnik Ilustrowany". Rosły zainteresowania społeczne, radykalizowały poglądy. Rej wodziła artystyczna grupa zwana cyganerią. Z niej wywodził się librecista „Halki", Włodzimierz Wolski. Mniej znanym szczegółem jest stworzenie, po rozpadnięciu się tej grupy, „Cechu Głupców", którego każdy z członków musiał raz na miesiąc opublikować jakiś utwór.

Dawały o sobie znać także emancypacyjne ambicje pań, współdziałających z „cyganami". Emancypantki skupiały się wokół Narcyzy Żmichowskiej i Anny Skimborowiczowej. Pisały, niosły pomoc więźniom, prowadziły tajne nauczanie i wywierały niemały wpływ na życie polityczne, zakonspirowane w salonach.

Radzieckie książki w Reykjaviku

JEDNA z największych księgarń Reykjaviku zorganizowała niedawno wystawę książek radzieckich. Zaprezentowano na niej wydawnictwa z zakresu budowy statków, geologii, hodowli ryb oraz beletrystykę i wydawnictwa z dziedziny historii sztuki w języku angielskim. Inna księgarnia, należąca do największego w Islandii postępowego wydawnictwa „Język i kultura", zamierza w listopadzie zorganizować wystawę radzieckiej literatury poświęconą 50-leciu powstania ZSRR. Na wystawie tej eksponowane będą książki obrazujące osiągnięcia radzieckich republik związkowych, dzieła naukowe, a także radziecka literatura szachowa, która cieszy się wielkim zainteresowaniem w związku z meczem o mistrzostwo świata w szachach między Borysem Spasskim i Robertem Fischerem.

MEKSYKAŃSKO - HISZPAŃSKA współpraca filmowa przy kręceniu nowej adaptacji „DON KICHOTA", jest pierwszą tego rodzaju kooperacją między tymi dwoma krajami.

Na zdjęciu: hiszpańska aktorka Maria Francis podczas kręcenia zdjęć w Hiszpanii.

(CAF-Cifra)

Ślady osiedli fenickich na Sycylii

W OSTATNICH latach znaleziono na zachodnich wybrzeżach Sycylii liczne ślady osadnictwa fenickiego. Archeologowie o kopalni m. in. pozostałości ufortyfikowanego miasta portowego z V—IV w. p.n.e. Zachowały się tu m. in. resztki murów obronnych, fragmenty zabudowań i magazynów portowych. Zebrano też wiele monet, fragmentów naczyń, szczątków ceramiki. Prawdopodobnie była to ufortyfikowana faktoria handlowa — główna zarazem rola bazy dla floty fenickiej.

Fenicjanie już od VI w. p.n.e. kontrolowali zachodnią część Morza Śródziemnego — dlatego też we wszystkich najważniejszych punktach strategicznych, m. in. na Sycylii, wyspach Liparyjskich, Balearach, na wybrzeżu Afryki i Hiszpanii, zakładali swoje faktorie i bazy.

Moda i uroda

BRUSHING! – SOS dla włosów

GWIAZDY teatru i filmu nie są wcale ładniejsze od innych kobiet, są tylko lepiej uczesane.

Jeśli by to powiedział fryzjer, można by myśleć: cóż, reklama. Lecz jeżeli mówią to oczy własne i koleżanek, męża, obrastających córek, nawet synów, którzy przeżyli już pierwszą miłość i odróżniają loki od kłaków...

Pielęgnowanie „płaszcza włosów" to nie błahostka, zwłaszcza jeśli są rzadkie i delikatne. Właśnie z myślą o takich brytyjscy i francuscy fryzjerzy lansują brushing.

Jest to nowa metoda tzw. wodnej ondulacji bez nawijania włosów na wałki i przegrzewania pod hełmem. Brushing — od słowa the brush: szczotka — polega na czesaniu w trakcie suszenia. Trzymając w prawej ręce okrągłą szczotkę, najlepiej ze szczeliny dzika (robią już takie nasi rzemieślnicy), w lewej elektryczną suszarkę — unosi się kolejno szczotką mokre pasma włosów, zaczynając od karku. Nawinięte na szczotkę i powoli z niej odwijane pasma osusza się suszarką, odległą najmniej o 3 centymetry od głowy. Gdy się chce, żeby głowa była „wzdęta" (reminiscencje po tapirze...), trzeba, susząc, nawijać włosy w stronę przeciwną do zamierzonego ich ułożenia. Jeżeli sprawia trudność zbyt gęste lub odwrotnie, zbyt rzadkie owłosienie — najlepiej każde wysuszone pasmo zwinąć w pierścień i spiąć na głowie szpilką. Kiedy wszystko gotowe, wystarczy — dla fryzury — wyjąć szpilki i przeczesać włosy grzebieniem.

KOSMETOLOGZY uznali brushing za zbawienny dla włosów, udręczonych latami tradycyjnej ondulacji wodnej i trwałej. U fryzjerów budzi mniejszy entuzjazm, gdyż trwa kilka razy dłużej niż czesanie na wałki. Mimo to również u nas widziałam brushing w paru salonach fryzjerskich, kiedy nie było w nich tłoku. Ale na inwazję nowej formy czesania chyba się nie zanosi, dopóki nasze panie mają zwyczaj ondulowania się na niedzielę i w przeddzień popularnych imienin. Taka koncentracja mokrych głów zmusza fryzjerów do nawijania im wałków i przesuszania włosów pod hełmem.

Zostaje jedno: kupić sobie suszarkę i szczotkę ze szczeciny dzika i samej czesać się metodą brushing. Nie od razu pójdzie łatwo, trzeba przygotować się na cierpliwość, uczyć delikatnych ruchów ręki trzymającej szczotkę, by nie tarmosić, nie szarpać, nie wyrywać włosów. Za to, gdy przyjdzie wprawa, cotygodniowe chodzenie do fryzjera stanie się przeżytkiem z czasów, kiedy dbałość o uczesanie kłóciła się z dbałością o włosy. Brushing pogodzi jedno z drugim.

GANGSTERZY – temat niebezpieczny

AMERYKAŃSKI aktor Charles Bronson (znany polskiej publiczności z filmu „Siedmiu wspaniałych"), zagra w **„Papierach Valachiego"** gangstera, który zdradził mafię. Reżyser Trence Young zmuszony jest przenieść realizację filmu z USA aż do Rzymu, ponieważ tak on, jak i wykonawca roli otrzymali wiele anonimów z pogróżkami.

Za rok – polski „Fiat 126"

Dziś – wyścig z czasem

PIERWSZĄ rzeczą, jaką zobaczyłem po wyjściu z dworca w Bielsku-Białej były wielkie „wykopki". Natknąłem się na nie także na innych ulicach i wylotowej trasie do Katowic. System komunikacyjny Bielska jest tak stary, jak samo miasto. Sieć wąskich, krzyżujących się ulic już teraz stwarza poważne kłopoty. Budowa Fabryki Samochodów Małolitrażowych jeszcze je pogłębia.

— Bez dobrego rozwiązania komunikacji fabryka by się udusiła — usłyszałem w FSM.

WSTĘPNE obliczenia wykazują, że już w najbliższych latach same tylko zakłady kooperujące dostarczać będą rocznie do Bielska i Tych 15 tys. ton wyrobów. W latach 1974—75 wywozić się będzie z Fabryki — oprócz samochodów — kilkadziesiąt tysięcy ton gotowych elementów do Turynu w ramach wspólnego kooperacyjnej. Po pełnym rozruchu FSM ilości te jeszcze wzrosną. Nowy system dróg uwzględniać musi także potrzeby dojeżdżających do pracy.

DROGI są czymś w rodzaju naczyń krwionośnych, od funkcjonowania których zależy zdrowie całego organizmu. Są to drogi bezpośredniego zapiecza, dojazdowe, wreszcie system dróg pansamowych, który także wymaga modernizacji. Program na lata 1972—80 zakłada przebudowę i budowę 206 km dróg szybkiego ruchu, które odkorkują FSM. Wokół Bielska i Tych powstać muszą obwodnice odciążające ulice tych miast. W samym Bielsku zarysowuje się już północno-wschodni odcinek szosy wyjazdowej z fabryki. Tempo robót jest dobre. Jest to jeden z warunków wstępnych terminowego uruchomienia produkcji polskiego „Fiata 126".

Szybkie tempo obowiązuje na wszystkich obiektach wznoszonych w Bielsku i Tychach. Wiele czasu zyskują np. budowniczowie, montując konstrukcje dachowe na ziemi i dopiero gotowe zakładając na filary hal.

Szansa dla młodych

FSM już obecnie zatrudnia 17 tys. osób, w roku 1975 zatrudnianie ich będzie ok. 22 tys. W obecnym okresie budowy fabryki prawie cały przyrost załogi odbywa się drogą naboru pracowników z kraju. Kształci się już jednak własne kadry. Pierwszego września rozpoczęło naukę w ZSZ i technikach związanych z FSM 4 170 uczniów. Opanowywać będą 18 specjalności (w tym wiele zupełnie nowych) z zakresu przemysłu motoryzacyjnego. Ponadto w nowej szkole dla 2 600 w Skoczowie dla 800 i w Tychach dla 1 500 uczniów. Chodzi tu nie tylko o nauczenie zawodu, ale także przekazanie rozumienia i technika nowego typu, rozumiejącego i znającego kulturę nowoczesnej masowej produkcji.

Ci, którzy już pracują przy produkcji „Syreny 105", a spośród których wielu stanie przy linii montażowej „Fiata 126", dużo mają do zawdzięczenia swym kolegom z Żerania. Kilkuset robotników przeszkolonych zostanie m. in. w Turynie i w fabrykach samochodów w Czechosłowacji.

Nie wszystko zależy od Bielska

W PRODUKCJI samochodu małolitrażowego współuczestniczy wiele krajowych wyspecjalizowanych zakładów przemysłu metalurgicznego, gumowego, tworzyw sztucznych i motoryzacyjnego, wytwarzających niezbędne dla wyposażenia samochodu detale. Co prawda udało się ograniczyć liczbę kooperantów, dostarczać będą tylko ok. 25 procent elementów.

Zakłady, które weszły w skład FSM, są przekwalifikowywane, modernizowane i rozbudowywane. Odbywa się to nie bez pewnych komplikacji. Przykładem jest Starobielska Fabryka Kos w Wapiennicy. Jest ona jedynym w kraju producentem tych wyrobów. Technologią produkcji pamięta króla Ćwieczka. Nikt jednak nie wymyślił lepszej, co sprawia, że wstrzymanie produkcji kos w Wapiennicy w praktyce jest niemożliwe. Tak więc, obok nowoczesnych elementów samochodów, nadal będzie się tu klepać kosy.

RÓWNOCZESNA produkcja „Fiata 126" we Włoszech i w Polsce oraz polskie dostawy kooperacyjne dla Włochów będą niejako zmuszały FSM do podążania za włoskim partnerem — pod względem jakości, nowoczesności oraz szybkiej reakcji na wprowadzanie nowych konstrukcyjnych i produkcyjnych rozwiązań. Powstał już w Bielsku Ośrodek Badawczo-Rozwojowy, którego zadaniem jest „pogoń" za światową czołówką motoryzacyjną, a którego prace wyprzedzają już problemy wynikające z rozpoczęcia produkcji samochodu.

Z. OSTROWSKI

Masło roślinne

już w sprzedaży w Delikatesach, SAM-ach i większych sklepach

5642-K

Pracownicy poszukiwani

Krawcową-krojczynię krawiectwa lekkiego zatrudnią Zakłady Wytwórczo-Usługowe Przemysłu Terenowego „Terus" w Szczecinie, 5-go Lipca 18. Warunki pracy i płacy do omówienia w Sekcji Kadr. 5758-K

Miejskie Przedsiębiorstwo Gospodarki Komunalnej w Szczecinie zatrudni natychmiast kierownika warsztatów z wykształceniem wyższym technicznym o specjalności mechanicznej i 4-letnią praktyką, lub z wykształceniem średnim technicznym o specjalności — mechanika maszyn i 6-letnią praktyką. Warunki pracy i płacy do uzgodnienia. Zgłoszenia przyjmuje komórka kadr Miejskiego Przedsiębiorstwa Gospodarki Komunalnej w Szczecinie, ul. Świątopełka nr 5/6 pok. 9, tel. 340-81. 5708-K

Dyrekcja MHD Art. Spoż. w Szczecinie, ul. Dworcowa 1 a zatrudni natychmiast roznosicieli mleka na umowie-zlecenie. Wysokość wynagrodzenia wynosić będzie 34 gr od 1 litra roznieśionego mleka. 5637-K

Zakład Eksportowo-Importowy Szczecin-Port nab. Greckie, tel. 308-391 przyjmie 20 kobiet do przyuczenia zawodu zaprzysiężonej wagowej. 5466-K

Stacja Obsługi Samochodów Prezydium Wojewódzkiej Rady Narodowej w Szczecinie, zatrudni 3 monterów samochodowych. Zainteresowani winni zgłosić się do biura Stacji Obsługi Samochodów w Szczecinie przy ul. Pocztowej 31/33 w godzinach od 8—15 lub telefonicznie nr 429-43. 5765-K

Fabryka Urządzeń Budowlanych „Hydroma" w Szczecinie, zatrudni zaraz: tokarzy (na pełny lub niepełny wymiar godzin za zgodą zakładu macierzystego), nauczycieli zawodu (tokarza-frezera) oraz 15 kobiet po zasadniczej szkole zawodowej lub kursach przyuczających do zawodu tokarza. Pracowników umysłowych: st. konstruktorów, st. technologów, technologa spawalnika nawet w niepełnym wymiarze godzin. Warunki pracy i płacy do omówienia w Dziale Spraw Osobowych i Zatrudnienia, ul. Santocka 22 a(b) dojazd tramwajem nr 8 Gumieńce (tel. 80-01 wewn. 38). 5759-K

Wyższa Szkoła Morska w Szczecinie, zatrudni zaraz: technika chemika w Zespole Fizyki i Chemii, w pracowni technologii ładunków okrętowych. Wymagana 4-letnia praktyka zawodowa. Bliższe dane dotyczące pracy i płacy do omówienia w Dziale Kadr Wyższej Szkoły Morskiej w Szczecinie, Wały Chrobrego 1, pok. 9. 5762-K

Miejskie Przedsiębiorstwo Robót Komunalnych w Szczecinie, ul. Kaszubska 52, zatrudni na Wytwórni Mas Bitumicznych natychmiast: operatora gryso-otaczarki, wynagrodzenie od 5 000 do 6 000 zł, pomoc operatora-otaczarki wynagrodzenie od 4 000—4 500 zł, robotników niewykwalifikowanych wynagrodzenie 3 000—4 000 zł. 5765-K

Dzielnicowy Zarząd Budynków Mieszkalnych Szczecin-Śródmieście zatrudni: referenta ekonomicznego d/s zaopatrzenia — wymagane wykształcenie średnie i 3 lata praktyki, konserwatorów ogrodników — wymagane wykształcenie Zasadnicza Szkoła Ogrodnicza, palacza centralnego ogrzewania — wymagane dokumenty kwalifikacyjne, murarzy, dekarzy, cieśli, zdunów, brukarzy — wymagane dokumenty kwalifikacyjne, mechaników samochodowych — wymagane Zasadnicza Szkoła Samochodowa lub dokumenty kwalifikacyjne, kierowców z kat. „B" prawa jazdy (starą II), robotników niewykwalifikowanych (mężczyźni i kobiety) — wymagane wykształcenie podstawowe. Kandydaci mogą zgłaszać się do DZBM nr 2 lub przy ul. Heyki 23 w godz. od 7.15—15.15 do Kadr, pokój 21 lub telefonicznie nr 460-61 wewn. 91. Warunki pracy i płacy do omówienia na miejscu. 5768-K

Miejskie Przedsiębiorstwo Komunikacyjne w Szczecinie, zatrudni zaraz: kierowców autobusowych z kategorią D prawa jazdy na pełny lub niepełny wymiar czasu pracy (za zgodą macierzystego zakładu pracy) wg indywidualnie ustalonego harmonogramu czasu pracy, pracowników fizycznych wykwalifikowanych: stolarzy, ślusarzy, tokarzy, elektromonterów, szklarzy, murarzy, dekarzy, spawaczy, blacharzy, malarzy-lakierników, monterów samochodowych, kowali. Pracowników fizycznych niewykwalifikowanych: transportowych, torowych, dróżników objazdowych, zmywaczy tramwajów, pracowników umysłowych, instruktorów technicznych ruchu, dyspozytorów ruchu, młodszych kontrolerów ruchu, kontrolerów ruchu. Jednocześnie MPK przyjmie do pracy i przeszkoli: kierowców z kategorią B na C z wkładką upoważniającą do prowadzenia autobusu bez przyczepy, kierowców z kategorią C na kategorię D lub na wkładkę uprawniającą do prowadzenia autobusu bez przyczepy, kandydatów na motorniczych tramwajowych posiadających 21 lat życia, kandydatki na konduktorki tramwajowe lub autobusowe na pełny i niepełny wymiar czasu pracy. Uwaga: przedsiębiorstwo ma możliwość przydzielenia kwater prywatnych dla angażowanych pracowników zameldowanych stale poza Szczecinem. Warunki pracy i płacy do omówienia w Dziale Kadr i Szkolenia, pokój 116 w budynku dyrekcji przy ul. Klonowica 5, w godz. od 8—14 tel. 744-11 wewn. 145. 5764-K

Fabryka Kabli „Załom" w Szczecinie zatrudni kierownika działu transportu, technologa (specjalność guma), technika normowania, kreślarza, planistów, mistrzów zmianowych, ekonomistów d/s zaopatrzenia branży metalowej, pracowników niewykwalifikowanych na przyuczenie do zawodu operatora maszyn kablowych (po okresie przyuczenia praca akordowa z wynagrodzeniem do 3.500 zł). Ponadto Fabryka zatrudni tokarzy, ślusarzy, elektryków, spawaczy, murarzy (wynagrodzenie wg stawek osobistego zaszeregowania do 13.20 zł/godz. i premią), kierowców samochodowych. Dojazd do pracy autobusami linii pracowniczych. Bliższych informacji o warunkach pracy i płacy udziela na miejscu w Fabryce Dział Spraw Osobowych. 5763-K

Zakład Eksportowo-Importowy Szczecin-Port nb. Greckie, tel. 308-391, przyjmie do pracy: kobiety do sortowania cebuli, brygadzistki sortowania, dozorców, kawiarki, sprzątaczki biurowe, szatniarki, wagowe, sprzątaczki urządzeń sanitarnych. Praca na zmiany. Wymagana aktualna karta zdrowia. 5766-K

Znany i ceniony

Zakład Usługowy Kuśnierski

SPÓŁDZIELNI PRACY KRAWIECKIEJ

„Elegancja"

mieszczący się przy ul. Obr. Stalingradu 4

został przeniesiony na al. Piastów 66

5554-K

Techniczna Obsługa Samochodów Okręgu Szczecińskiego w Szczecinie zatrudni zaraz: kierownika magazynu, z-cę kierownika magazynu i st. referentów technicznych magazynu części zamiennych — wymagane wykształcenie średnie i odpowiednia praktyka w branży samochodowej, st. mistrzów i st. kontrolerów technicznych z odpowiednią praktyką w branży samochodowej, gł. dyspozytora — wymagane wykształcenie wyższe techniczne i odpowiednia praktyka w branży samochodowej, monterów samochodowych i silnikowych, elektromonterów samochodowych, blacharzy i lakierników samochodowych z praktyką w zawodzie. Kandydaci winni zgłaszać się do Działu Kadr TOS Okręgu Szczecińskiego, Szczecin, ul. Mieszka I-go 65, tel. 392-91 wewn. 68 (nie wymaga się skierowania z Wydziału Zatrudnienia). 5760-K

Wojewódzkie Zjednoczenie Przedsiębiorstw Mechanizacji Rolnictwa w Szczecinie, ul. Mickiewicza 41, zatrudni na stanowiskach kierowniczych w podległych przedsiębiorstwach w województwie szczecińskim osoby z wyższym wykształceniem technicznym i ekonomicznym. Wynagrodzenie wg zasad UZP dla pracowników przedsiębiorstw mechanizacji rolnictwa. Bliższych informacji udziela wydział organizacji i szkolenia WZPMR, tel. 440-21 wewn. 33. 5761-K

SPRZEDAŻ

SPRZEDAM wózek głęboki ze spacerówką, ul. Jagiellońska 2—8. 12088-G

SPRZEDAM psa półtora rocznego owczarka niemieckiego, Bolesława Śmiałego 4—21. od godz. 16. 12089-G

APARATURĘ stereo, produkcji USA, wzmacniacz 2 x 40 W, magnetofon, adapter, 2 kolumny — sprzedam. Szczecin, ul. Gen. Dąbrowskiego 81—1, po godz. 18. Świda. 12096-G

SPRZEDAM różne meble. Jedności Narodowej 49—10. 12099-G

SPRZEDAM Moskwicza 407, tel. 75-808, po godz. 19. 12103-G

NUTRIE złote, białe oraz skóry standardowe, wyprawione — sprzedam. Tel. 627-26. 12104-G

SPRZEDAM fortepian, cena 3 000 zł, tel. 243-62, od godz. 17. 12109-G

SPRZEDAM maszynę do szycia „Westa". Downić tel. 253-70. 12115-G

SPRZEDAM dużą palmę „Feniks". Wiadomość tel. 466-59, po godz. 16. 12173-G

LOKALE

PRACUJĄCA pani poszukuje skromnego pokoju sublokatorskiego. Oferty: Biuro Ogłoszeń Szczecin 11926.

M-4 zamienię na większe z c. o., tel. 471-53. 11931-G

ZAGOSPODAROWANE M-2, łazienka, nowe budownictwo, zamienię na podobne z c. o. Oferty: Biuro Ogłoszeń Szczecin 11936.

MŁODE małżeństwo bezdzietne poszukuje pokoju sublokatorskiego w Szczecinie. Wiadomość: ul. Bohaterów Getta Warszawskiego 6—4. 11940-G

POKÓJ umeblowany od najmę małżeństwu bezdzietnemu. Chlebowa 5. 11953-G

PANI poszukuje pokoju niekrępującego w śródmieściu. Najchętniej nowe budownictwo. Oferty: Biuro Ogłoszeń Szczecin 11956.

ZAMIENIĘ nową kawalerkę na M-2. Warunki do uzgodnienia, tel. 265-01. 11957-G

POKÓJ umeblowany od najmę bezdzietnemu małżeństwu, al. M. Fluczka 13—2. 11967-G

MŁODE małżeństwo poszukuje pokoju sublokatorskiego. Dzielnica miasta obojętna. Tel. 275-43. 11973-G

MIESZKANIE M-3, nowe budownictwo, centrum zamienię na większe (najchętniej M-5). Warunki do uzgodnienia. Telefon 25-878 (po godz. 15). 11979-G

INŻYNIER, kawaler poszukuje niekrępującego pokoju. Tel. 728-77, godz. 16—20. 11988-G

ZAMIENIĘ samodzielne mieszkanie — 45 m kw. na pokój w śródmieściu. Wiadomość: ul. Małopolska 42—17, od 16 do 18. 11996-G

DWA mieszkania M-4, nowe budownictwo, centrum, I piętro, pełny komfort, boks garażowy — zamienię na mieszkanie 4-pokojowe w domu jednorodzinnym przeznaczonym do sprzedaży. Telefon 475-03. od godz. 16. 12003-G

ZAMIENIĘ pokój z kuchnią na dwa pokoje z kuchnią, ul. Słowackiego 10—23. 12005-G

MŁODE małżeństwo (po studiach) z 1,5-rocznym dzieckiem poszukuje nie umeblowanego pokoju z używalnością kuchni. Oferty: Biuro Ogłoszeń Szczecin. 12006-G

ODNAJMĘ 10 komfortowych pokoi w dwóch sąsiednich willach w Rabce Zdroju przedsiębiorstwom na cel wypoczynkowo-leczniczy na cały rok. W okolicy las, rzeka, basen. Wiadomość: Wańko, Rabka Zdrój, Pasieczna 2. 12010-G

POKÓJ wynajmę samotnym. Szczecin - Wielgowo, Zagajnikowa 1. 12015-G

PRACUJĄCA poszukuje pokoju sublokatorskiego. Tel. 294-21, wew. 5, od godz. 7—14. 12030-G

ODNAJMĘ pokój panom. Tel. 734-09. 12032-G

DWA pokoje z kuchnią, stare budownictwo, słoneczne, III piętro, zamienię na dwa oddzielne pokoje. Oferty: Biuro Ogłoszeń Szczecin 12040.

MAŁŻEŃSTWO spodziewające się dziecka poszukuje pokoju z używalnością kuchni na okres trzech lat. Najchętniej na Pomorzanach, ul. Grudziądzka 15—11. 12051-G

PANIENKA pracująca poszukuje pokoju, tel. 82-70. 12045-G

ZAMIENIĘ mieszkanie 3-pokojowe w Żydowcach na dwa oddzielne mieszkania. Pabianicka 23—1. 12063-G

2 POKOJE z kuchnią zamienię na podobne lub większe w nowym budownictwie, ewentualnie kupię własnościowe. Warunki do uzgodnienia. Oferty: Biuro Ogłoszeń nr 12058.

MAŁŻEŃSTWO poszukuje pokoju z kuchnią z całkiem osobnym wejściem. Oferty proszę składać: Szczecin, ul. Sławomira 18—32. 12055-G

ZAMIENIĘ 3 małe pokoje, nowe budownictwo, okolica Zamku na podobne z ogrodem lub garażem. Oferty: Biuro Ogłoszeń Szczecin 12064.

KAWALERKĘ samodzielną w willi śródmieście, c. o. zamienię na spółdzielcze M-1 lub M-2. Oferty: Biuro Ogłoszeń Szczecin 12071.

POKOIK wynajmę panu. Tel. 467-63. 12076-G

MIESZKANIE 3 pokoje z kuchnią, śródmieście, III p. zamienię na mieszkanie 3-pokojowe z wygodami. Chętnie nowe budownictwo. Warunki do uzgodnienia. Wiadomość: tel. 44-222. 12081-G

M-4 w Stargardzie zamienię na mieszkanie Szczecin lub Dąbie. Wiadomość: Podjuchy, ul. Miechowska 9—1. 12091-G

SAMOTNA poszukuje pokoju sublokatorskiego, nieumeblowanego przy starszej samotnej osobie. Oferty: Biuro Ogłoszeń Szczecin 12093.

ODNAJMĘ pokój panience, najchętniej pracującej. Tel. 731-20. 12094-G

MAŁŻEŃSTWO bezdzietne poszukuje pokoju sublokatorskiego w śródmieściu. Zgłoszenia na adres: Tadeusz Bujnowski Szczecin, Czackiego 3-a, PUPiK „Ruch", tel. od 7—15 nr 377-66. 12095-G

KOMFORTOWE 3-pokojowe mieszkanie, c. o., garaż, mansarda, zamienię na kawalerkę i 2 pokoje z kuchnią i garażem, nowe budownictwo. Oferty: Biuro Ogłoszeń Szczecin 12098.

NAUCZYCIELKA poszukuje pokoju, dowonić od godz. 15—18, tel. 791-08. 12101-G

PRACUJĄCY pan poszukuje niekrępującego pokoju najchętniej w śródmieściu, tel. 21-233, godz. 17—19. 12102-G

POKÓJ odnajmę dwom panienkom. Dąbie, Warmińska 4. 12107-G

SAMOTNY poszukuje pokoju sublokatorskiego. Oferty: tel. 237-32, od godz. 15—17. 12110-G

GOLENIÓW, mieszkanie własnościowe w starym budownictwie, 3-pokojowe z kuchnią, zamienię na podobne lub mniejsze w Dąbiu, Goleniów, ul. Inwalidzka 8. Skwarczyńska Z. 12119-G

2 POKOJE z nowego budownictwa przy al. Wojska Polskiego zamienię na większe względnie domek przeznaczony do sprzedaży, najchętniej Pogodno. Tel. 355-12. 12126-G

ZAMIENIĘ mieszkanie spółdzielcze M-4 (45,30 m kw.), c. o., drugie piętro w Chrzanowie k/Krakową na podobne w Szczecinie. Oferty: Biuro Ogłoszeń Szczecin 12132.

KUPIĘ mieszkanie M-3 lub 2 pokoje komfort, c. o., do II piętra, może być stare budownictwo. Oferty: Biuro Ogłoszeń Szczecin 12137.

MAŁŻEŃSTWO (magister inżynier i położna) z rocznym dzieckiem poszukują pokoju sublokatorskiego. Oferty: tel. 46-298. od 17—22. 12146-G

ZAMIENIĘ mieszkanie w Jeleniej Górze pokój z kuchnią na podobne w Szczecinie. Wiadomość: Szczecin, ul. Zupańskiego 15—10 w godz. 20—21. 12152-G

„ZASTAWĘ" po wypadku — sprzedam, tel. 62-396, wieczorem.

TAPCZAN dwuosobowy w regale — sprzedam. Szczecin, ul. Grażyny 3—2. 12131-G

SPRZEDAM „Fiata" 125 P. Wiadomość tel. 746-33. 12135-G

SPRZEDAM nowy magnetofon kasetowy japoński oraz amperomierz uniwersalny włoski. Szczecin Pocztowa 13—18. 12139-G

SPRZEDAM wózek głęboki. Parkowa 25—11. 12141-G

SPRZEDAM Fiata z PKO, tel. 362-09. 12150-G

SPRZEDAM maszynę do pisania „Torpedo". Niemcewicza 37—5, po 15. 12151-G

R. TLERKA 3-miesięcznego — sprzedam, tel. 352-12. 12167-G

WARSZAWĘ M-20, stan dobry okazyjnie sprzedam. Wiadomość: Okrzei 14, po godz. 16. 12168-G

KALMARY to egzotyczny przysmak

5522-K

SZCZECIŃSKIE ZAKŁADY PIWOWARSKIE

Szczecin, ul. Chmielewskiego 16

sprzedadzą przedsiębiorstwom uspołecznionym i nieuspołecznionym

Beczki drewniane po piwie

25 ltr. szt. 223 a 30 zł.
50 ltr. szt. 2085 a 100 zł.
100 ltr. szt. 2886 a 200 zł.
200 ltr. szt. 1383 a 300 zł.

Beczki są pozbawione cech piwowarskich.

Informacji udziela Sekcja Zaopatrzenia, tel. 360-35 wewn. 20, 397-02.

5756-K

KOMENDA OCHOTNICZEGO HUFCA PRACY ZMS i ZMW ORAZ SZCZECIŃSKIE PRZEDSIĘBIORSTWO BUDOWNICTWA OGÓLNEGO NR 2 w Szczecinie, ul. Smolańska 3

ogłaszają przyjęcia do

OCHOTNICZEGO HUFCA PRACY MŁODZIEŻY MĘSKIEJ **do pracy i nauki w zawodach:**

1. MONTER KONSTR. ŻELBET.
2. MURARZ — TYNKARZ
3. POSADZKARZ — LASTRYKARZ — PŁYTKARZ

Warunki przyjęcia

— ukończony 18 rok życia (rocznik 1954)
— ukończona szkoła podstawowa
— dobry stan zdrowia
— junacy OHP uczęszczać będą do Zasadniczej Szkoły Budowlanej, odbywając praktyczną naukę zawodu na budowach prowadzonych przez Szczecińskie Przedsiębiorstwo Budownictwa Ogólnego Nr 2 na terenie m. Szczecina.
Po ukończeniu szkoły istnieje możliwość kontynuowania nauki w Technikum Budowlanym

W czasie 2-letniego pobytu w OHP — junacy:

— odbywają zasadniczą służbę wojskową
— zostaną zakwaterowani w nowoczesnym hotelu w pokojach 2 i 4 osobowych **bezpłatnie.**
— korzystają z całodziennego wyżywienia za odpłatnością 18 zł dziennie (koszt wyżywienia 25,50)
— otrzymują odpłatne w 50 proc. umundurowanie organizacyjne

Warunki płacy
I rok nauki — 4,60 zł/godz.. tj. 920,— zł.

II rok nauki — 5,20 zł/godz. tj. 1040,— zł + premia do 25% za dobre wyniki w nauce i pracy.

W Hufcu istnieje możliwość szerokiej działalności w wielu sekcjach zainteresowań (sekcje sportowe, kulturalno-oświatowe itd.).

Kandydaci winni zgłaszać się do Komendy Ochotniczego Hufca Pracy ZMS i ZMW w Szczecinie ul. Smolańska 3 w terminie od dnia 2.10.72 r. osobiście celem zatrudnienia (dojazd do Hufca z Dworca Szczecin Gł. — tramwajem 3 do pętli na Pomorzany), lub listownie celem uzyskania dodatkowych informacji.

Chętni do pracy w OHP winni zgłosić się do najbliższego Zarządu Powiatowego ZMS-u lub ZMW, skąd otrzymają skierowanie do hufca i bezpłatny bilet na przejazd z miejsca zamieszkania do Szczecina.

5749-K

Maty słomiane

o wymiarach: 200×150×5 cm
200×150×7 cm

po cenach zbytu: 11,10 zł za 1 m² o gr. 5 cm
13,10 zł za 1 m² o gr. 7 cm

oferuje nabywcom uspołecznionym

POZNAŃSKIE PRZEDSIĘBIORSTWO WIKLINIARSKO-TRZCINIARSKIE

Poznań, ul. Woźna 12, tel. 507-95

Dostawy wagonowe lub odbiór własny.

5654-K

Jeśli chcesz zdobyć zawód stolarza meblowego

i ukończyć równocześnie 8 klasę szkoły podstawowej, zgłoś się do

WOJEWÓDZKIEGO ZAKŁADU DOSKONALENIA ZAWODOWEGO filia w Wielgowie, ul. Gościniec nr 2 tel. 619-92

(dojazd autobusem nr 62 z ul. Wielkiej lub koleją do stacji Zdunowo). Wojewódzki Zakład Doskonalenia Zawodowego w Szczecinie przyjmuje do nauki chłopców w wieku do 17 lat z terenu Szczecina i powiatów, którzy nie mają ukończonej szkoły podstawowej.

Uczniowie w trakcie nauki pobierają wynagrodzenie wg obowiązujących stawek.

Szczegółowych informacji udziela sekretariat warsztatu w Wielgowie osobiście, telefonicznie lub listownie względnie Dział Warsztatów w Szczecinie pl. Kilińskiego 3, tel. 209-77

5533-K

P. P. „UZDROWISKO KRYNICA-ŻEGIESTÓW"

w Krynicy, ul. Kraszewskiego 1

wymieni obiekt kolonijny na 100 dzieci, położony w miejscowości podgórskiej na podobny, zlokalizowany w najbliższym sąsiedztwie morza.

Szczegóły wymiany do omówienia.

5754-K

OGRODNICZY ZAKŁAD HANDLOWY

w Szczecinie, ul. Żółkiewskiego 12-a

zawiadamia,

że przyjmuje zamówienia na warzywa i jabłka na zaopatrzenie zimowe. Cena detaliczna dnia wg obowiązującego cennika minus 10 proc. marży.

Prosi się Rady Zakładowe o składanie zamówień od dnia **1 października** do **30 października br.** do biura Ogrodniczego Zakładu Handlowego mieszczącego się w Szczecinie, przy ul. Żółkiewskiego 12-a, pokój nr 4. Realizacja następować będzie w kolejności zamówień.

5755-K

TKANINY WEŁNIANE ZGRZEBNE

PRAKTYCZNE NA PŁASZCZE, MARYNARKI, KOSTIUMY, SUKIENKI

poleca

sklep WPTO

PRZY AL. WOJSKA POLSKIEGO 9.

5748-K

KOMUNIKAT

O OTWARCIU W SZCZECINIE POLICEALNEGO ZAOCZNEGO STUDIUM ZAWODOWEGO O SPECJALNOŚCI TARTACZNICTWO I WYROBY DRZEWNE

Od dnia 1 października br. otwarte zostaje w Szczecinie Policealne, Zaoczne Studium Zawodowe o specjalności tartacznictwo i wyroby drzewne.

Nauka w studium trwać będzie 2,5 roku, systemem zaocznym. Zgłoszenia należy nadsyłać do dnia 30 września 1972 r. pod adresem:

Okręgowe Przedsiębiorstwo Przemysłu Drzewnego — Dział Osobowy w Szczecinie ul. Szymanowskiego 4-a.

Do podania należy załączyć:

— życiorys,

— świadectwo ukończenia szkoły średniej,

— odpis aktu urodzenia z Urzędu Stanu Cywilnego,

— skierowanie z zakładu pracy, opinię oraz kwestionariusz osobowy (poświadczony przez zakład pracy),

— zaświadczenie lekarskie stwierdzające, że stan zdrowia pozwala na łączenie pracy z nauką,

— dwie fotografie.

5752-K

„ELEKTROMONTAŻ" PRZEDSIĘBIORSTWO ROBÓT ELEKTRYCZNYCH

w Szczecinie, ul. Boh. Warszawy 15/16

organizuje kurs przygotowawczy do zawodu montera-elektryka instalacji przemysłowych.

W okresie trwania kursu uczestnicy odbywają płatną praktykę w przedsiębiorstwie z wynagrodzeniem od **1 400—1 600 zł miesięcznie.**

Warunkiem przyjęcia na kurs jest ukończenie 18 lat, ukończenie szkoły podstawowej oraz dobry stan zdrowia.

Szczegółowych informacji udziela Dział Kadr i Szkolenia Zawodowego, tel. 450-02, wewn. 17.

5751-K

LOKALE

KALISZ Wlkp. — 2 pokoje z kuchnią — łazienka, piece, centrum zamienię na równorzędne względnie pokój z kuchnią w Szczecinie. Tel. Szczecin 227-39. 11826-G

2 POKOJE, kuchnia zamienię na pokój, kuchnia, nowe budownictwo. Chmielewskiego 18-c—11. 11830-G

KAWALER poszukuje pokoju najchętniej w Śródmieściu, tel. 474-70. 11831-G

MAŁŻEŃSTWO z 1,5-rocznym dzieckiem poszukuje pokoju z używalnością kuchni. Chętnie przy starszej osobie w zamian da opiekę. Dzielnica Śródmieście lub Niebuszewo. Oferty: Szczecin, Tuwima 14—1. 11841-G

INŻYNIER poszukuje niekrępującego pokoju sublokatorskiego z wygodami na 1 rok. Oferty: Biuro Ogłoszeń Szczecin 11843.

PANI pracująca z 5-letnim dzieckiem poszukuje pokoju sublokatorskiego umeblowanego. Oferty: Biuro Ogłoszeń Szczecin 11851.

2 POKOJE z kuchnią na okres 2 lat poszukuje. Oferty: Biuro Ogłoszeń Szczecin 11852.

NOWY TOMYŚL — mieszkanie spółdzielcze — dwa pokoje z kuchnią, łazienką, balkon, zamienię na M-3 w Szczecinie. Wiadomość: Szczecin tel. 289-58. 11853-G

ZAMIENIĘ mieszkanie 3-pokojowe z kuchnią, pierwsze piętro, słoneczne na dwa pokoje z kuchnią w śródmieściu, ul. Grzymińska 8—5. 11854-G

POKÓJ z kuchnią i łazienką, I piętro, elektryczne ogrzewanie, pilnie zamienię na dwa małe pokoje z wygodami. Tel. 200-47. 11855-G

SAMOTNY poszukuje niekrępującego pokoju z wygodami tel. 255-37. 11858-G

M-3 kwaterunkowe, zamienię na większe do 60 m kw. Szczecin-Dąbie, ul. Oficerska 19—2. 11862-G

MAŁŻEŃSTWO z małym dzieckiem poszukuje pokoju sublokatorskiego, najchętniej w śródmieściu. Telefon 217-47, w godz. 14—18. 11865-G

M-3 kwaterunkowe, nowe budownictwo, wszelkie wygody, telefon, al. Wyzwolenia zamienię na mieszkanie 2- lub 3-pokojowe, łazienka, c. o., telefon w rejonie Jasne Błonia, Niebuszewo, Las Arkoński. Tel. 283-62, po 17. 11867-G

KAWALER poszukuje pokoju. Wiadomość: ul. Królowej Jadwigi 38—8. 11887-G

POKÓJ nieumeblowany z używalnością kuchni z osobnym wejściem, odnajmę małżeństwu. Piastów 66—24. 11894-G

ZAMIENIĘ mieszkanie — 2 pokoje z kuchnią i w. c. na równorzędne lub większe. Szczecin, ul. 3 Maja 9—3-a. Warunki do uzgodnienia. 11907-G

MIESZKANIE samodzielne 44 m kw. — Łódź centrum zamienię na podobne Szczecin. Oferty: Biuro Ogłoszeń Szczecin 11915.

MŁODE małżeństwo poszukuje pokoju nieumeblowanego, najchętniej w śródmieściu. tel. 232-81, wewn. 41, godz. 10—12. 11917-G

ABSOLWENTKA Politechniki poszukuje pokoju sublokatorskiego. tel. 244-68, wewn. 8, od 8—15. 11922-G

OFICER PMH z żoną poszukuje kawalerki lub pokoju z kuchnią. tel. 746-25. 11923-G

Zawiadomienie

ZAKŁAD ENERGETYCZNY SZCZECIN

uprzejmie zawiadamia

odbiorców energii elektrycznej m. Szczecina, że w razie przerw w dostawie energii elektrycznej,

INFORMACJE O PRZYCZYNIE
I PRZYBLIŻONYM CZASIE PRZYWRÓCENIA ZASILANIA

można uzyskać z telefonów:

261-40 — Pogotowie Elektryczne, czynne całą dobę,
256-50 — Rejonowa Dyspozycja Ruchu, czynna w godz. 14,30—6,30,
264-11 — Centrala telefoniczna ZE Szczecin, czynna w dni powszednie w godz. 6,30—22,30.

5720-K

NAUKA

ANGIELSKIEGO, niemieckiego, francuskiego, lekcje, korepetycje, tłumaczenia, listy, maszy nopisanie. Jagiellońska 7—2. 12034-G

NAUCZYCIEL udziela lekcji matematyki. Tel. 433-67. 12049-G

KOREPETYCJI udzielamy, matematyka, fizyka. Tel. 370-31, wewn. 90. 12066-G

UDZIELAM korepetycji z matematyki. Tel. 262-01. 12135-G

PRACA

OPIEKUNKA do dziecka 2,5-letniego, potrzebna. Tel. 709-69. 11906-G

ZAOPIEKUJĘ się dzieckiem we własnym mieszkaniu. Al. Piastów 16—7. 11929-G

POTRZEBNA pomoc na dwie godziny dziennie. Dzwonić tel. 290-53, godz. 17—19 11906-G

ZAOPIEKUJĘ się dzieckiem we własnym domu, ul. Niemcewicza 9—19 (II oficyna). 12116-G

KIEROWCA z samochodem „Star 25" poszukuje pracy. Oferty: Biuro Ogłoszeń Szczecin pod 12123.

ZAOPIEKUJĘ się 2-letnim dzieckiem we własnym mieszkaniu. Pl. Żołnierza. Oferty: Biuro Ogłoszeń, Szczecin 12128.

ZAOPIEKUJĘ się dzieckiem we własnym mieszkaniu. Herbowa 5-b—5. 12133-G

NIERUCHOMOŚCI

DOM jednorodzinny w Poznaniu — 5 pokoi, garaż, taras, c. o., po kup nie wolny. Dzielnica willowa Grunwald. Oferty: Biuro Ogłoszeń Szczecin 11832.

MIESZKANIE własnościowe, względnie pół domku, kupię. Posiadam dużą kawalerkę kwaterunkową. Oferty: Biuro Ogłoszeń, Szczecin 11911.

MIESZKANIE własnościowe 2-pokojowe, kupię. Oferty: Biuro Ogłoszeń Szczecin 11919.

G PODARSTWO — 4,6 ha z zabudowaniami — sprzedam. Emil Duda, Grodziec Śląski 51, pow. Bielsko Biała, woj. katowickie. 11921-G

DOM 1-rodzinny na Pogodnie — sprzedam. Wymagane mieszkanie zastępcze 3- lub 2-pokojowe z garażem, spółdzielcze w nowym budownictwie. Oferty: Biuro Ogłoszeń, Szczecin 11954.

2 POKOJE w domku jednorodzinnym (Pogodno) z ogródkiem — sprzedam. Pożądane mieszkanie zastępcze. Dzwonić 398-39. 11973-G

MIESZKANIE własnościowe 2-pokojowe lub inne, kupię. Tel. 428-45, godz. 8—15. 12041-G

DOM dwurodzinny lub działkę budowlaną w dobrym punkcie Szczecina, kupię. Posiadam dwa mieszkania zastępcze. Oferty: Biuro Ogłoszeń, Szczecin 12060.

GOSPODARSTWO rolne — 12 ha z zabudowaniami w pow. gryfińskim — sprzedam. Bliższe informacje tel. 201-30, od godz. 18. 12189-G

SPRZEDAM dom piętrowy, zabudowane, sto doła, stajenka, chlew, duży ogródek, sad, działka 70 arów, rzeka płynie przez ogród, dobre miejsce na hodowlę kur i kaczek, na uboczu, 15 km od Szczecina. Oferty: Biuro Ogłoszeń Szczecin 11821.

KUPIĘ w Stargardzie willę wolno stojącą o większej powierzchni. Oferty: Biuro Ogłoszeń Szczecin 11790.

RÓŻNE

POGOTOWIE Telewizyjne **ZURT**, ul. Obr. Stalingradu 12, tel. 356-96 od godz. 8—20. Za ekspres dodatkowa zapłata tylko 25 proc. kosztów robocizny. 6-miesięczna gwarancja na dokonaną naprawę! 2395-K

TELEWIZYJNE Pogotowie, tel. 43-826, Mochol. 11597-G

TELEWIZYJNE Pogotowie, Edward Dydo, tel. 367-18. 11174-G

ODNAJMĘ garaż koło Technikum Samochodowego. Tel. 751-53 po godzinie 19. 11818-G

POGOTOWIE Telewizyjne, tel. 75-821, Dudzik. 9115-G

POSIADAM pomieszczenie — 100 m kw. nadające się do hodowli. Wydzierżawię lub przystąpię do spółki. Oferty: Biuro Ogłoszeń, Szczecin 11828.

PRZYJMĘ kilka osób na obiady domowe. Kołłątaja 20—7. 11855-G

MAGIEL elektryczny w dobrym punkcie z powodu wyjazdu odstąpię. Oferty: Biuro Ogłoszeń, Szczecin 11874.

POSZUKUJĘ garażu w śródmieściu. Tel. 283-85. 11884-G

WYDZIERŻAWIĘ garaż ogrzewany nadający się do „Nysy" i „Żuka". Szczecin, ul. Milewskiego 13, koło Lasu Arkońskiego. 11885-G

ODNAJMĘ garaż. Wiadomość: ul. Brodzińskiego 25. 11906-G

POSZUKUJĘ garażu (lub kupię), najchętniej w okolicy ul. Jagiełły. Wiadomość: po godz. 16, tel. 368-67. 11920-G

WYNAJMĘ garaż z kanałem, ul. Jakuba Bojki, tel. 740-38. 12043-G

GARAŻ wynajmę, ul. Tetmajera, tel. 702-83. 12059-G

DYPLOMOWANY lakiernik samochodowy oczekuje propozycji. Oferty: Biuro Ogłoszeń, Szczecin 12079.

SZUKAM garażu — śródmieście. Tel. 435-18, po godz. 17. 12090-G

GARAŻ koło „Kaskady" wynajmę. Tel. 34-530. 12097-G

GARAŻ do wynajęcia, ul. Bałuckiego 3—1. 120106-G

WYDZIERŻAWIĘ garaż Pogodno. Wiadomość: tel. 704-12 (wieczorem). 12148-G

GARAŻU, okolica pl. Grunwaldzkiego, Kilińskiego lub Niebuszewa poszukuję. Tel. 262-53. 12170-G

MATRYMONIALNE

SAMOTNI! Biuro Matrymonialne „Westa" poleca usługi. Dla klientów wieczorki zapoznawcze. Dyskrecja zapewniona. Szczecin, ul. Jana Kazimierza 17—7. 10955-G

KAWALER lat 23, technik z braku znajomości pozna panią do lat 25. Cel matrymonialny. Oferty: Biuro Ogłoszeń Szczecin 11827.

RENCISTA o częściowym kalectwie, dobrze sytuowany, lat 47, mieszkający z matką rencistką czekającej na miesz kanie spółdzielcze, poszukuje pani, która zdecyduje się zostać żoną. Istnieje możliwość wzięcia ślubu cywilnego i kościelnego. Oferty: Biuro Ogłoszeń, Szczecin. 11893

SAMOTNY, wysoki, lat 39, pozna panią kompulentną, dobrego charakteru domatorkę. Cel matrymonialny. Oferty: Biuro Ogłoszeń, Szczecin 12018.

KUPNO

TELEWIZOR „Kleinod" lub „Szmaragd" na części kupię. Tel. 71-330. 11844-G

KUPIĘ garaż murowany, tel. 281-32. 11905-G

FAUN stolarska w dobrym stanie kupię natychmiast. Tel. 745-10, od 7—17, ul. Wszystkich Świętych 21. 12035-G

MUROWANY garaż w śródmieściu, kupię. Jedności Narodowej 47-a—3, tel. 378-35. 12111-G

KULARY słuchowe kupię. Tel. 727-34, do godz. 10 i od godz. 17. 12121-G

PRZEDNIĄ szybę do „Moskwicza" 407 kupię. Oferty: Biuro Ogłoszeń Szczecin 11813.

SPRZEDAŻ

OKAZYJNIE sprzedam pianino z płytą krzyżową. Tel. 466-73 od godz. 16. 12137-G

KUCHENKĘ węglowo-gazową sprzedam. Tel. 37-183. 11822-G

OWCZARKI nizinne, białe, 7-tygodniowe sprzedam. Eysmonda 2/8.

DZIECIĘCY wózek uniwersalny sprzedam. Szczecin, ul. Ruska 34-c/14. 11815-G

SAMOCHÓD „Citroen" BL 11 sprzedam. Tel. 705-45. 11810-G

SAMOCHÓD z PKO sprzedam. Wiadomość: tel. 38-260. 11807-G

„WARSZAWĘ" 204 sprzedam. Wojciechowskiego 4-a. 11800-G

3-DRZWIOWĄ, jasną szafę zamienię na 2-drzwiową, jasną oraz tanio sprzedam kredens kuchenny, stoły i dywan — linoleum. Al. Wojska Polskiego 22/3 oglądać od godz. 16 do 19. 11799-G

ŁÓŻECZKO wikinowe z materacem sprzedam. Al. Wyzwolenia 75-a/27. 11788-G

WARTBURGA 1000 de Luxe, sprzedam. Chmielewskiego 18-c—11. 11829-G

FIKUSA — sprzedam. Unisławy 4—17. 11837-G

PRZYCZEPĘ do Junaka — sprzedam. Henryk Janiak, Poznańska 7-a—1, od 16—20. 11840-G

KINESKOPY do telewizora „Klejnot", „Wawel", „Orion" — sprzedam. Roczna gwarancja. Krzywoustego 74—12.

WARSZAWĘ 224, tanio sprzedam. Ku Słońcu 75 — warsztat. 11846-G

SYRENĘ 104 — sprzedam. Stargard, ul. Krzywoustego 7-c—6, tel. 57-34. 11848-G

WARTBURGA 1000, — sprzedam. Tel. 302-11-25, godz. 7—15. 11850-G

IEC c. o. 1 m sześc., spawany, nowy — sprzedam. Krzywoustego 55—6. 11857-G

IMPORTOWANY kanapotapczan — sprzedam. Tel. 433-48. 11860-G

BŁAM karakułowy brązowy — sprzedam. Szczecin, Obrońców Stalingradu 6-B—4. 11863-G

JACHT — 21 m kw. żagla z silnikiem — sprzedam. ul. Emilii Plater 8—12. 11864-G

DUŻĄ dekoracyjną palmę oraz różne meble — sprzedam. Szczecin, Kołłątaja 26-B—3. 11868-G

WÓZEK głęboki niemiecki w dobrym stanie — sprzedam. ul. Bol. Śmiałego 32—4. 11868-G

SZYBĘ przednią i tylną skrzynię bieliźn i wiele innych części do „Milcrusa" — sprzedam. Leszczyńskiego 40. 11869-G

PIEC węglowo-gazowy oraz różne meble — sprzedam. Lenartowicza 2/7. 11870-G

PŁYTY stropowe „Żerańskie" — sprzedam. Kruszwicka 7. 11879-G

NOWY czeski robot kuchenny — sprzedam. Oferty: Biuro Ogłoszeń Szczecin 11883.

WÓZEK inwalidzki — sprzedam. Wiadomość: tel. 275-05. 11890-G

STÓŁ kuchenny, płyta laminowana, specjalna, porcelanowa wanna dziecięca z kranem — sprzedam. Tel. 86-43. 11892-G

WÓZEK głęboki wiśniowy — sprzedam. Wiadomość: ul. Brodzińskiego 25. 11897-G

BŁAM na futro — lisie łapki — sprzedam. Tel. 760-03. 11898-G

VOLKSWAGENA 1200 i silnik zapasowy — sprzedam tanio. Plac Żołnierza 1-a—46, X piętro. 11902-G

PASIEKĘ — sprzedam. Wiadomość: tel. 36-826, od godz. 18. 11924-G

MOSKWICZA 408 — sprzedam. Tel. 74-117. 11925-G

SYRENĘ 103, stan dobry — sprzedam. Cena 26 000. Lubeckiego 36—1. 11927-G

WARTBURGA CAMPING, rok prod. 1962 — sprzedam. Wiadomość: Szczecin, ul. Matejki 15—7, po godz. 16. 11937-G

POPIELICE, sprzedam. Tel. 702-95. 11941-G

SETEREK 8-tygodniowy do sprzedania. Szymanowskiego 20—2. 11947-G

LODÓWKĘ — sprzedam. Pocztowa 44—14. 11949-G

SKODĘ OCTAVIĘ, sprzedam, ul. Strzelecka 5-a, od godz. 16. 11950-G

PIANINO, jasny orzech — sprzedam. Szczecin, Ks. Witolda 1-a—9, tel. 465-57. 11935-G

3-MIESIĘCZNEGO bokserka pręgowanego — sprzedam. Szczecin, Jedności Narodowej 36—28. 11960-G

SZCZENIAKI ratlerki — sprzedam. Brodzińskiego 98—3 (poddasze). 11963-G

AKORDEON „Weltmeister" 120-basowy, sprzedam, al. M. Buczka 13—2. 11966-G

MASZYNĘ dziewiarską dwupłytową zagraniczną, nową korzystnie sprzedam. Szczecin-Dąbie, Szybowcowa 39—3. 11969-G

DUŻĄ palmę i fikusa — sprzedam. Tel. 241-47. 11970-G

SYRENĘ w dobrym stanie — sprzedam. Police, Bełojanisa 1. 11947-G

FIKUSA wys. 2,40 m — sprzedam. Komuny Paryskiej 32-b—40 w godz. 14—17. 11980-G

TRABANTA nowego z pasami bezpieczeństwa — sprzedam. Cena 68 000 zł. Wiadomość: Szczecin 5, skrytka 121. 11989-G

AKORDEON Weltmeister 80-basowy — sprzedam. Bema 12—8. 11997-G

TASMY magnetofonowe do samodzielnej nauki języka francuskiego łącznie z kompletem zeszytów — sprzedam. Zygmunt Kaca, Szczecin-Podjuchy, ul. Kruszcowa 12—6. 12000-G

SAMOCHÓD Syrena 102 tanio sprzedam. Tel. 385-86. 12008-G

PLATFORMĘ jednokonną na dwudziestkach — sprzedam. Krzekowo, ul. Szeroka 42. 12019-G

PIANINO niemieckie — sprzedam. Tel. 715-71. 12022-G

SZYBĘ przednią do Forda Taunusa — sprzedam. Tel. 248-49. 12028-G

2-PŁYTOWĄ maszynę dziewiarską — sprzedam. Wiadomość: Pomorzany, ul. Dunikowskiego 5—15. 12039-G

SILNIK do Volkswagena (używany) — sprzedam. Tel. 752-56. 12056-G

PIEC akumulacyjny — sprzedam. Tel. 228-57. 12057-G

FRYZJERSKĄ nową susznarkę warszawską — sprzedam. Oferty: Biuro Ogłoszeń, Szczecin 12060.

OKNA inspektowe, wielkość ilość w dobrym stanie — sprzedam. Szczecin, Parkowa 29—8. 12062-G

PIANINO oraz różne meble — sprzedam. Wąska 4-a—3. 12067-G

SKODĘ OCTAVIĘ sprzedam. Tel. 34-781. 12075-G

MASZYNĘ dziewiarską dwupłytową nową — sprzedam. Szczecin, ul. Bol. Śmiałego 17—12. 12077-G

MOTOCYKL z przyczepą M-72 — sprzedam. Średnia 35 (obok Szosy Polskiej). 12084-G

WÓZEK dziecięcy — tanio sprzedam. Potulicka 6—34.

LOKALE

POZNAŃ — 2 pokoje z kuchnią zamienię na 3 lub 3 pokoje w Szczecinie. Wiadomość: Szczecin, tel. 755-69. 11823-G

M-3 w Słupsku zamienię na podobne w Szczecinie lub okolicy. Tel. 445-49. 11819-G

POSZUKUJĘ dużego, nie umeblowanego pokoju przy kulturalnej rodzinie. Dzielnica Szczecina obojętna. Oferty: Biuro Ogłoszeń Szczecin 11917.

MIESZKANIA samodzielnego, najchętniej M-2 na 1 do 2 lat poszukuje lekarz. Oferty: Biuro Ogłoszeń Szczecin 11812.

GŁUPCZYCE, woj. Opole, kwaterunkowe, słoneczne 3 pokoje, kuchnia, łazienka zamienię na mniejsze w Szczecinie lub okolicy. Oferty: Biuro Ogłoszeń Szczecin 11866.

POKÓJ, wspólna kuchnia, zamienię na pokój z kuchnią. Dzielnica obojętna. Paulina Koretczuk, Szczecin, ul. Śląska 5—2. Wiadomość od godz. 16. 11905-G

SAMODZIELNE, 3-pokojowe mieszkanie, wygody, balkon, garaż, zamienię na dwa oddzielne mieszkania lub domek przeznaczony do sprzedaży. Tel. 479-33. 11804-G

2-POKOJOWE, kwaterunkowe M-4 zamienię na podobne, względnie M-3 w śródmieściu. Oferty: Biuro Ogłoszeń Szczecin 11786.

MIESZKANIE — 3 pokoje, kuchnia, łazienka, kwaterunkowe — Gdańsk zamienię na 2, 1 i pół pokoju, kuchnia, łazienka, c. o. — Szczecin. Tel. Szczecin 355-31, do godz. 10, od godz. 19. 11903-G

MIESZKANIE kwaterunkowe — 2 pokoje, łazienka, piece na Pogodnie zamienię na 2 większe lub 3 pokoje. Rostworowskiego 22—i od godz. 17. 11796-G

PRE „ELEKTROMONTAŻ" w Szczecinie, al. Boh. Warszawy 15/16 poszukuje pokoi w Szczecinie dla pracowników. Zgłoszenia kierować pod adresem jak wyżej lub tel. 450-02, wewn. 21. 11795-G

KULTURALNE, bezdzietne małżeństwo, niepalące (członkowie spółdzielni mieszkaniowej) poszukuje pokoju sublokatorskiego, niekrępującego lub wynajmie pokój we Wrocławiu w zamian za podobny w Szczecinie. Tel. 733-46. 12155-G

3 POKOJE słoneczne — 56 m kw., c. o. (można zrobić łazienkę) zamienię na 2 pokoje albo 3 małe nowe budownictwo, śródmieście. Warunki do uzgodnienia. Tel. 212-94, godz. 8—9. 12156-G

EMERYT poszukuje pokoju umeblowanego najchętniej na Pogodnie przy samotnej osobie. Tel. 707-89, po godz. 20. 12157-G

BEZDZIETNE małżeństwo poszukuje pokoju. Tel. 469-00. 12158-G

KUPIĘ pokój z kuchnią lub kawalerkę, własnościowe lub spółdzielcze. Oferty: Biuro Ogłoszeń Szczecin 12161.

MIESZKANIE — 3 pokoje — 48 m kw., I piętro, śródmieście zamienię na większe. Tel. 343-72. 12171-G

MIESZKANIE jednopokojowe w Żyrardowie koło Warszawy zamienię na podobne w Szczecinie. Wiadomość: Szczecin, Krzywoustego 22—25. 12176-G

ODNAJMĘ pokój panience. Królowej Jadwigi 1—8. 12177-G

MAŁŻEŃSTWO bezdzietne poszukuje pokoju na krótki okres czasu. Wiadomość: tel. 386-58, od godz. 18—20. 12179-G

POKÓJ z kuchnią zamienię na dwa lub trzy małe. Bzch. Gdańska Warszawskiego 18—22. 12184-G

ZGUBY

ANDRZEJ PASSOWICZ zgubił legitymację studencką nr 9050 Politechniki Szczecińskiej.

17 WRZEŚNIA na ul. Wielkiej koło mostu zgubiłam torebkę zamszową. Znalazcę proszę o zwrot za wynagrodzeniem. Wiadomość: tel. 264-41. 12169-G

2. IX. 72 r. (niedziela) około godz. 22 na trasie Szczecin — Międzyzdroje zginęła suczka pełnik czyk, maść rudej. Uczciwego znalazcę proszę o powiadomienie za wysokim wynagrodzeniem. Tel. 340-56. 12213-G

ZGINĄŁ pies czarny bokser. Ostrzegam przed kupnem lub przywłaszczeniem. Za odprowadzenie lub informację nagroda. Szczecińska 20. 12166-G

LESZEK SZKOPAŃSKI zgubił legitymację studencką Politechniki Szczecińskiej. 12172-G

ZGUBIONO legitymację zniżkową na kolej, wydaną przez Wojskowy Rejonowy Zarząd Kwaterunkowo-Budowlany w Szczecinie na nazwisko Romuald Szatura.

„OŚWIATA"

WOJEWÓDZKI ZAKŁAD SZKOLENIA

Szczecin, ul. Podgórna 63, tel. 379-29

przyjmuje zapisy na kursy:

I. Przyuczające do zawodu

— spawanie elektryczne i gazowe

II. Dla potrzeb własnych

— kroju i szycia
— dziewiarstwa maszynowego
— kosmetyki

Zgłoszenia listowne, telefoniczne i osobiste przyjmuje dział pedagogiczny, pokój nr 13 w godz. od 8,30—16 w soboty od 8.30—14.

5753-K

SZCZECIŃSKIE PRZEDSIĘBIORSTWO SUROWCÓW WTÓRNYCH

skupuje opony do bieżnikowania

wg niżej podanych rozmiarów:

640×15
670×15
600×16
650×16
750×20
825×20
900×20
1000×20

Przedsiębiorstwo prowadzi również sprzedaż opon nadających się do trakcji wolnobieżnej w cenie 0,94 — za 1 kg

SKUP ORAZ SPRZEDAŻ PROWADZĄ NASTĘPUJĄCE ODDZIAŁY SKUPU:

w Szczecinie — ul. Firlika nr 15 — skup i sprzedaż
w Gryficach — ul. Łąkowa nr 4 — skup i sprzedaż
w Stargardzie — ul. Szczecińska nr 6 — skup i sprzedaż
Łobez — ul. Bieruta nr 48 — sprzedaż
Świnoujście — ul. Duńska 4 — sprzedaż
Myślibórz — Woj. Polskiego 7 — sprzedaż

5498-K

Pracownicy poszukiwani

Wojewódzka Spółdzielnia Spożywców Oddział w Stargardzie przyjmie natychmiast: 2 techników lub mechaników aparatów radiowych i telewizyjnych do Zakładu Usługowego w Stargardzie. Warunki pracy i płacy do uzgodnienia w Sekcji Spraw Pracowniczych WSS Ostargard ul. Rzeźnicza 1. 5795-K

Przedsiębiorstwo Budownictwa Rolniczego w Gryfinie, ul. Boh. Stalingradu 41, zatrudni: inżynierów i techników budowlanych na stanowiska kierownicze, inżyniera na stanowisko szefa produkcji, murarzy-tynkarzy, hydraulików, elektryków i spawaczy wykwalifikowanych oraz robotników budowlanych. Uposażenie wg. Układu Zbiorowego Pracy w Budownictwie. Oferty osobiste i pisemne przyjmuje przedsiębiorstwo, adres jak wyżej. 5796-K

St. inspektorów Przewozów i Spedycji-Eksploatacji, inspektora technicznego, technika budowlanego, robotników transportowych, mechaników samochodowych oraz 2 kobiety do mycia samochodów, zatrudni Wojewódzki Zakład Transportu Mleczarskiego, Szczecin, Wojska Polskiego 117, pok. 33 tel. 285-54. Zgłoszenia kierować na adres jak wyżej. 5798-K

Wojewódzki Zarząd Zakładów Karnych w Szczecinie, zatrudni mężczyzn ze średnim lub podstawowym wykształceniem do Służby Więziennej na terenie Szczecina, Goleniowa, Stargardu, Świnoujścia, Kamienia Pomorskiego i Nowogardu. Od kandydatów wymagany jest dobry stan zdrowia, uregulowany stosunek do służby wojskowej, niekaralność sądowa i administracyjna, nienaganna opinia z miejsc pracy. Szczegółowe warunki pracy i płacy do uzgodnienia w dziale kadr WZZK w Szczecinie, ul. Kaszubska 28 w godz. od 8—16 (soboty 8—14) lub jednostkach terenowych w/w miejscowościach. 5797-K

Cukrownia „Szczecin" w Szczecinie, ul. Cukrowa 65 przyjmie do pracy 220 kobiet na czas trwania kampanii cukrowniczej 1972 r., która planowo rozpocznie się we wrześniu br. Warunki pracy i płacy zgodne z UZP obowiązującym w Przemyśle Cukrowniczym. 5799-K

Cukrownia „Szczecin" w Szczecinie, ul. Cukrowa 65 przyjmie natychmiast 40 mężczyzn na czas trwania kampanii cukrowniczej 1972 r. warunki pracy i płacy zgodne z UZP obowiązującym w Przemyśle Cukrowniczym. 5800-K

PONIEDZIAŁEK 25 WRZEŚNIA

DZIŚ: Aurelii
JUTRO: Cypriana

POGODA

ZACHMURZENIE zmienne, temp. do 13 st. Przelotne opady. Wiatry północne, umiarkowane.

DZIŚ zachód słońca — godz. 17.56, JUTRO wschód słońca — godz. 5.52.

TEATRY

MUZYCZNY — „Hallo Dolly" g. 19.

KINA

DELFIN (tel. 468-78) „Zdobycz" g. 15.30, 18, 20.30 — panoram. od lat 18 — fr.; wtorek: „Szklana kula" g. 10.30, 13, 15.30, 20.30 — pol. od lat 14; KOSMOS — (tel. 355-02) „Waterloo" g. 14.30, 17.30, 20.30 — radz.-wł. od lat 14 — panoram.; wtorek: „Ziemia faraonów" g. 11.15, 13.30, 16, 18.30, 21 — USA od lat 14; COLOSSEUM (tel. 455-19) „Ostatni wojownik" g. 9, 11.15, 13.30, 16, 18.30, 21 — USA od lat 16 — panoram. (poniedziałek i wtorek); BAŁTYK (tel. 733-35) „Love Story" g. 11.15, 13.30, 16, 18.15, 20.30 — USA od lat 16 (poniedziałek i wtorek); POLONIA (tel. 218-24) „Ocalenie" g. 13.30, 16, 18, 20.15 — pol. od lat 16; wtorek: g. 18, 20.15: „Zbieg z Alcatraz" g. 11.15, 13.30, 16 — USA — panoram.; PIONIER (tel. 475-02) „Unkas — ostatni Mohikanin" g. 15; „Milion za Laurę" g. 18, 20 — pol. od lat 14; „Oblawa" g. 22 — USA od lat 18 — panoram. (poniedziałek i wtorek); DERBY — „Angelika wśród piratów" g. 19 — fr. od lat 16 — panoram.; OGRODOWE — „Kowboju do dzieła" g. 18.45 — ang. od lat 16; FALA — „Niedziwiedź i laleczka" g. 17, 19 — fr. od lat 16; MARS — „Lew w zimie" g. 16, 19 — ang. od lat 14 — panoram.; SZMARAGDOWE (Zdroje) „Irena do domu" g. 16; „Ci wspaniali mężczyźni w swych szalejących gruchotach" g. 18, 20.15 — ang. od lat 11; PRZYJAŹŃ (Dąbie) „Winnetou wśród sępów" g. 16, 18 — jug. od lat 11 — panoram.; „Nic o niej nie wiedząc" g. 20 — wł. od lat 18 — panoram.; 1 MAJ (Żydowce) „Cyrk straceńców" g. 17, 19 — USA od lat 16; BIAŁY ŻAGIEL (Trzebież) „Wahadło" g. 20 — USA od lat 18; SYRENKA (Jasienica) „Miraż" g. 17, 19 — USA od lat 14; ZATOKA (Nowe Warpno) „Mario i Nino" g. 18, 20 — wł. od lat 14 — panoram.; STOKROTKA (Smerdnica) „Jestem niewiernym mężem" g. 19 — fr. od lat 18; DAR (Stargard) „Pokusa" g. 18, 20 — wł. od lat 18; INA (Stargard) „Bądź w porcie nocą" — USA od lat 14 — panoram.; PANORAMA (Stargard) „Żandarm się żeni" g. 17.30, 19.30 — fr.-wł. od lat 11; WISŁA (Goleniów) „Ziemia faraonów" g. 18, 20 — USA od lat 14 — panoram.; GRYF (Gryfino) „Zwariowany weekend" — fr. od lat 11 — panoram.
FOTOPLASTYKON — Woj. Pol. 36 — „Egipt" g. 11—20.

KLUBY

KLUB SPÓŁDZIELCÓW — Woj. Pol. 20 — Koło Miłośników Teatru i TV g. 20.

WYSTAWY

nieczynne.

DYŻURY

SZPITALE

MIEJSKI SZPITAL DZIECIĘCY — Wojciecha 7; WEWN. — Arkońska; CHIR. — III Pomorzany; POŁOŻNICTWO — Piotra Skargi; PRZYCHODNIE: DZIECIĘCA — Jedn. Narodowej 12 — 12—7; OGÓLNA — Jedn. Narodowej 12 — całą dobę; STOMATOLOGICZNE — al. Piastów 1 — godz. 20—7; NR 2 — Nad Odrą 18 — 8—15; SKÓRNO-WENEROLOGICZNE — H. Pobożnego 14 — 8 — 17, M. Buczka 6 — 8 — 16.30; Nad Odrą 14 — 8 — 19, Kapitańska 3 — 8 — 15, Woj. Polskiego 101 — 8—17.

APTEKI

NR 47 (dodatkowo odtrutki i tlen) al. Wyzwolenia 11 — tel. 422-46; NR 8 — al. Wyzwolenia 107 — tel. 210-12; NR 52 — Krzywoustego 7-a — tel. 366-73.

TELEWIZJA

PROGRAM POLSKI

16.30 Dziennik TV. 16.40 Dla dzieci „Zwierzyniec". 17.25 Echo stadionu. 18 Film czeski „Zespół cygański Gondolanowie". 18.15 „Razem czy osobno". 18.45 Magazyn postępu technicznego. 19.20 Dobranoc dzieciom. 19.30 Dziennik TV. 20.05 Teatr TV „Kordian i cham" cz. II. 21.05 Publicystyka międzynarodowa. 21.35 Gościny w studio Ewę Osińską-Mitko. 22 „Milionerzy". 22.30 Dziennik TV.

WTOREK

8.15 Film pol. „Czerwone i złote". 9.55 J. polski dla klas V. 10.55 J. polski dla klas III licealnych. 16.30 Dziennik TV. 16.40 „Przed rybackim szczytem". 17.10 Nasz program i my. 17.30 TV Ekran Młodych. 19.20 Dobranoc dzieciom (Jacek i Agatka). 19.30 Dziennik TV. 20 Przypominamy, radzimy. 20.10 Film „Czerwone i złote". 21.50 „Czego się uczą". 22.20 Włoski program rozrywkowy. 22.55 Dziennik TV.
UWAGA: TV zastrzega sobie zmiany w programie.

PROGRAM BERLIŃSKI

15.35 Lekcja języka angielskiego. 16 Film TV „Nędznicy" — W. Hugo. 17.35 Gimnastyka. 17.45 Wiadomości. 17.50 Widowisko dla dzieci. 19 Kuchmistrz TV poleca. 19.25 Prognoza pogody, kronika. 20 Komedia filmowa „Kłopotliwe dziecko". 21.30 „Czarny kanał". 22 Kronika. 22.20 Program dla pedagogów.

WTOREK

7.55 Lekcja j. angielskiego. 9.20 Gimnastyka. 9.30 Kronika. 10.05 Film „Kłopotliwe dziecko". 11.35 „Czarny kanał". 13 Wiadomości. 15.25 Lekcja j. rosyjskiego. 15.55 Lekcja j. angielskiego. 16.20 Nowości nauki i techniki. 16.45 Sport. 17.35 Gimnastyka dla wszystkich. 17.45 Wiadomości. 17.50 Kino. 18.10 Program z Rostocku. 18.40 Telereklama. 18.45 Kuchmistrz TV poleca. 18.50 Pozdrowienia TV dziecięcej. 19 Film TV „Cena odwetu". 19.25 Prognoza pogody, kronika. 20 Film „Sprzysiężeni" cz. 5. 21.15 Program rozrywkowy.

RADIO

PROGRAM I

WIADOMOŚCI: 15, 16, 18.50, 20, 23, 24
14.30 Przeboje polskiego ekranu. 15.05 Godzina dla dziewcząt i chłopców. 16.05 Alfa i Omega. 16.30 Popołudnie z młodością. 19.15 Z książgarskiej lady. 19.30 Rok Moniuszkowski. 20.30 Miniatury rozrywkowe. 21 Naukowcy rolnikom. 21.25 Pięć minut o wychowaniu. 21.30 Zespół Dziewiątka. 22 Koncert muzyki poważnej. 22.40 Piosenka ze znakiem jakości. 23.10 Korespondencja z zagranicy. 23.15 Małe monografie jazzowe. 23.40 Z muzyki XIV wieku.

PROGRAM II

WIADOMOŚCI: 16, 19, 22, 23.50;
SERWIS RYBACKI: 18.15, 24
14.45 „Warszawskie ciuchcie". 15 Sonata Fr. Liszta. 16.05 Szczecin — stereo. 16.05 Muzyka rozrywkowa. 16.15 Robotnicy przed mikrofonem. 16.25 Koncert życzeń. 17 Przegląd aktualności Wybrzeża. 17.15 Sportowa antena. 17.25 Szczecińskie popołudnie. 18.20 Sonda. 19.15 W świecie współczesnej humanistyki. 19.31 Teatr PR „Alibi czyli igraszki rodzinne. 20.11 Koncert z nagrań WOSPR i TV. 20.52 Notatnik kulturalny. 21.08 D.c. koncertu. 22.33 Muzyczne love story. 22.50 Nowiny i nowinki muzyczne. 23.05 Charleston w roli głównej. 0.05—3 Program nocny (I pr.)

PROGRAM III

15.10 Album muzyki uniwersalnej. 15.30 Nowoczesność i technika. 15.[illegible] Sonata W. A. Mozarta. 16 Z kompozytorskiej teki. 16.30 Gra zespół „Na wschód od Edenu". 16.45 Nasz rok 72. 17.05 „Król z żelaza". 17.15 Mój magnetofon. 17.40 Pisarz miesiąca. 18 Klub starej płyty. 18.30 Polityka dla wszystkich. 18.45 Piosenki ze znakiem zapytania. 19.05 „Solaris". 19.35 Muzyczna poczta UKF. 20 Czas teraźniejszy i przeszły. 20.15 Z drugiej strony Tatr. 20.40 Groch z muzyką. 21 Nie czytaliście — to posłuchajcie. 21.20 „Płynne kadry". 21.45 Opera tygodnia. 22 Fakty dnia. 22.05 Gwiazda 7 wieczorów. 22.15 Trzy kwadranse jazzu. 23 Chwila poezji. 23.05 Collegium musicum.

NAUKA

UCZĘ francuskiego, niemieckiego, łaciny, angielskiego. Tel. 399-95. 11106-G

MAŁŻEŃSTWO nauczycielskie uczy matematyki, polskiego. Tel. 760-16. 11339-G

UCZĘ grać na fortepianie i gitarze. Ul. Rugiańska 71-a/7, tel. 290-09. 12200-G

NIERUCHOMOŚĆ

SPRZEDAM domek 1-rodzinny z zabudowaniami gospodarczymi i ogrodem, całość o pow. 1 650 m kw. Wiadomość: Gniezno, Asnyka 3. 12191-G

MATRYMONIALNE

NAJWIĘCEJ ofert posiada Biuro Matrymonialne „Syrenka". Warszawa, Elektoralna 11. Informacje 10 zł znaczkami pocztowymi. 5420-K

RÓŻNE

PUSZYSTE, lekkie, świeże będą poduszki wyczyszczone w Zakładzie Czyszczenia Pierza, Kr. Jadwigi 33, tel. 459-21. 11655-G

GARAŻ ogrzewany odnajmę, tel. 743-63. 12199-G

RSZiZ Wielobranżowa w Gryfinie, ul. Szczecińska 45, tel. 23-19 zakład bednarski w Szczecinie, ul. Grzymińska 10 przyjmuje zamówienia na wykonanie beczek drewnianych o poj. 10—200 l, wazonów do kwiatów oraz innych wyrobów bednarskich. 5691-K

SPRZEDAŻ

MOTOCYKL „Junak" sprzedam. Tel. 718-19 w godz. 16—19. 12189-G

ZGRZEWARKĘ na cienką folię sprzedam. Tel. 491-49. 12193-G

DOBRE pianino sprzedam. Szczecin, Al. Woj. Polskiego 124/2a. 12195-G

LOKALE

POMORSKIE Przedsiębiorstwo Budowy Elektrowni i Przemysłu w Szczecinie pilnie wynajmie kwatery prywatne na terenie miasta Stargard Szczeciński. Zgłoszenia prosimy kierować pod adresem: Dział Usług Socjalno - Bytowych Generalnego Wykonawcy Elektrowni „Dolna Odra" w Nowym Czarnowie k/Gryfina. Warunki najmu do uzgodnienia. 5257-K

„ZETO" Zakład Elektronicznej Techniki Obliczeniowej w Szczecinie, ul. L. Heyki 14 pilnie wynajmie całą willę lub pomieszczenie na biuro projektowe o pow. ca 100 m kw. Zgłoszenia prosimy kierować do Działu Adm.-Gosp. i Zaopatrzenia, tel. 362-29. 5757-K

MŁODY inżynier poszukuje pokoju. Tel. 302-1302 godz. 8—15. 12188-G

SŁUPSK — mieszkanie 80 m kw., 3 pokoje, kuchnia, łazienka, balkon zamienię na mniejsze w Stargardzie Szczecińskim. Wiadomość: Stargard Szcz., ul. Szewska 4/45 godz. 17—19. 12190-G

POKÓJ odnajmę samotnemu. Koziorowskiego 29. 12192-G

MIESZKANIE 3-pokojowe, komfortowe, centrum zamienię na domek 1-rodzinny przeznaczony do sprzedaży. Warunki do omówienia. Oferty Biuro Ogłoszeń Szczecin 12197.

POKÓJ z używalnością kuchni w centrum zamienię na mały pokój z kuchnią. 5 Lipca 6/7. 12198-G

ZGUBY

UNIEWAŻNIA się skradzioną legitymację służbową nr 143 wystawioną 21. XII. 1970 r. przez Wojewódzki Inspektorat PIH w Szczecinie na nazwisko Józef Kamiński. 12314-G

WŁADYSŁAW MIZERA zgłasza zgubienia przepustki portowej nr 22945 12292-G

ZGUBIONO przepustkę stoczniową nr ewid. 3270 na nazwisko Weronika Lotka. 12288-G

ZGUBIONO legitymację studencką PAM nr 8170 na nazwisko Zbigniew Fesser. 12278-G

POLITECHNIKA Szczecińska unieważnia zgubiony indeks na nazwisko Ryszard Sielicki. 12276-G

ZGUBIONO legitymację studencką PAM nr 8175 na nazwisko Czesław Kamrowski. 12279-G

ZGUBIONO przepustkę portową nr 322 na nazwisko Piotr Sagan. 12265-G

SKRADZIONO legitymację ratownika WOPR na nazwisko Mirosław Węglinik. 12251-G

ZGINĘŁA płowa suczka pekińczyk z ciemną mordką. Proszę odprowadzić za wynagrodzeniem pod adresem: Mickiewicza 85/6. 12228-G

ZGUBIONO pieczątkę: „Zakład Instalacji Sanitarnych i c.o., Jerzy Gawrylak, Pocztowa [illegible]". 12223-G

ZOSTAWIONO pamiątkową, składaną, pomarańczowo-brązową parasolkę w taksówce 13 września. Uczciwego kierowcę proszę o zwrot za wynagrodzeniem: tel. 215-36. 12212-G

JAN WEŁNA zgubił przepustkę portową. 12194-G

Wszystkim, którzy pomogli w przygotowaniach do pogrzebu i wzięli udział w pogrzebie naszego najukochańszego

MĘŻA I TATUSIA

mgr inż. Mariana ZIOŁO

Serdeczne podziękowania składają:

ŻONA I DZIECI

Wszystkim, którzy wzięli udział w pogrzebie

MOJEGO MĘŻA
ś. † p.
Władysława LEWAŃDOWSKIEGO

Serdeczne podziękowanie składa:

ŻONA Z RODZINĄ

Serdeczne podziękowanie Załodze MPK, Radzie Zakładowej, ks. Ubermanowi, kolegom z pracy i krewnym, sąsiadom, znajomym za pomoc, złożony hołd i udział w pogrzebie

Ryszarda MAJCHERA
składa:

Matka, Żona, Synowie, Siostra z dziećmi

Wszystkim, którzy wzięli udział w pogrzebie naszego

SYNA, MĘŻA, OJCA I DZIADKA

ś. † p.

Leonarda JELNICKIEGO

Okazali pomoc i współczucie w ciężkich chwilach — Dyrekcji i Radzie Zakładowej Szczecińskiej Stoczni Remontowej, Przyjaciołom, Kolegom i Znajomym składa: serdeczne podziękowanie

RODZINA

Pracownicy poszukiwani

Zakłady Przemysłu Odzieżowego „Odra" w Szczecinie zatrudnią inżyniera (ze specjalnością — budownictwo) na stanowisko Kierownika Działu Inwestycji, z wynagrodzeniem: płaca zasadnicza 4 000 zł premia kwartalna oraz ekwiwalent za deputat węglowy. Szczegółowych informacji udziela Dział Spraw Osobowych ZPO „Odra" pokój nr 9. 5842-K

Hotel „Orbis-Continental" w Szczecinie pilnie poszukuje 2 kandydatów na stanowiska kierowników pensjonatów w Międzyzdrojach. Praca stała, do objęcia w terminie natychmiastowym. Warunki pracy i płacy do omówienia w Dziale Kadr tel. 360-61, wew. 85. Mile widziani kandydaci spośród mieszkańców Międzyzdrojów. Dla zamiejscowych gwarantuje się pokój służbowy. 5836-K

ZARZĄD SPÓŁDZIELNI PRACY KRAWIECKIEJ

„Elegancja"

informuje, że

zakład usługowy

przy ul. Marcina 1
(Niecka Niebuszewska)

świadczący usługi w zakresie krawiectwa ciężkiego, damskiego i męskiego

rozszerzył swoją działalność o usługi krawiectwa damskiego lekkiego.

5792-K

WYDZIAŁ ZATRUDNIENIA PREZYDIUM MIEJSKIEJ RADY NARODOWEJ

w Szczecinie wspólnie z

MIEJSKIM PRZEDSIĘBIORSTWEM GOSPODARKI CIEPLNEJ

organizuje

dla kobiet

POSZUKUJĄCYCH PRACY

kurs palaczy c.o.

do obsługi kotłów nisko i wysokoprężnych.

Zainteresowane osoby winny zgłaszać się w Wydziale Zatrudnienia Szczecin, ul. Felczaka 9 pokój nr 8 w godzinach od 8,30 do 13,30.

Kurs jest bezpłatny.

Wszystkie absolwentki kursu będą zatrudnione w MPGC.

5790-K

PRZETARG

Spółdzielnia Pracy Rybołówstwa i Przetwórstwa Rybnego „Certa" w Szczecinie ul. Arciszewskiego 2, ogłasza przetarg nieograniczony na roboty dekarsko-blacharskie magazynu Spółdzielni. Oferty pod adresem Spółdzielni mogą składać przedsiębiorstwa państwowe, spółdzielcze i wykonawcy prywatni. Otwarcie ofert nastąpi 29 września 1972 r. 5793-K

BIURO OGŁOSZEŃ TELEFON 428-62

WYDAWCA: Szczecińskie Wydawnictwo Prasowe RSW „PRASA" w Szczecinie. REDAKCJA I ADMINISTRACJA: Szczecin, pl. Hołdu Pruskiego 8. REDAGUJE KOLEGIUM w składzie: Z. Czapliński (redaktor naczelny), R. Gomerski (z-ca red. naczelnego), T. Rek, M. Szymczyk (sekretarz redakcji), J. Timen, E. Wituszyński. TELEFONY: centrala 430-21; sekretariat red. naczelnego 457-41; zastępca redaktora naczelnego 478-21; sekretarz redakcji 467-21; sekretariat techniczny 430-21 (wewn. 83); dział miejski 462-35; dział morski 427-77; dział sportowy 37-950; dział łączności z czytelnikami 450-21; Biuro Ogłoszeń 428-62; redakcja poranna (po godzinie 6) 240-28; dalekopisy 240-18. Prenumeratę na kraj przyjmują urzędy pocztowe, listonosze oraz oddziały i delegatury „Ruch". Druk: Szczecińskie Zakłady Graficzne M-1

Sprawny rozruch c. o.
Nieczynnych jeszcze 5 kotłowni
Ukarano winnych

MIJA 10 DNI od czasu rozpoczęcia ogrzewania mieszkań przez Kotłownie Miejskiego Przedsiębiorstwa Gospodarki Cieplnej i sieć c.o. zasilaną z dwóch szczecińskich elektrowni.

Trzeba bezstronnie stwierdzić, że kierownictwu i załodze MPGC należą się słowa uznania za sprawne i szybkie — jak chyba nigdy dotąd — uruchomienie centralnego ogrzewania. Nie pamiętamy roku, kiedy początek sezonu ogrzewczego przebiegał tak „bezboleśnie", bez interwencji i narzekań lokatorów.

Czy jednak sytuacja jest idealna? Czy wśród tysięcy szczecinian mieszkających w lokalach wyposażonych w kaloryfery, nie znajdzie się niezadowolony? Niestety, są jeszcze tacy. **Spośród 219 kotłowni eksploatowanych przez MPGC, przed 3 dniami było jeszcze 5 nieczynnych. Nie otrzymały też na czas ciepła dwa nowe budynki przy ul. Budziszyńskiej, które z opóźnieniem podłączono do sieci c.o.**

Ocenie przygotowań do sezonu 1972/73 oraz przebiegu rozruchu kotłowni c.o. i sieci ciepłowniczych zasilanych przez elektrownie poświęcony był jeden z punktów obrad posiedzenia Prezydium MRN, które odbyło się w ubiegłą środę. Według informacji złożonych przez z-cę dyrektora MPGC Jerzego Skibickiego, winę za nieuruchomienie 5 kotłowni ponoszą ich dotychczasowi właściciele, bo obiekty te niedawno przekazano MPGC. Tak przedstawia się rzecz z kotłownią przy ul. Jagiellońskiej 50 (administrator — Wojewódzkie Przedsiębiorstwo Handlu Meblami), przy ul. Mickiewicza 80 (administrator — Narodowy Bank Polski) i przy ul. Herbowej 5 (administrator — Zespół Elektrowni Szczecin). Zupełnie niesprawny jest też obiekt przy ul. Powstańców Wielkopolskich 4, przejęty od spółdzielni mieszkaniowej „Wspólny Dom". 6 budynków ogrzewanych niegdyś przezeń trzeba będzie zasilić ciepłem z elektrowni, ale nastąpi to dopiero za parę dni, po uruchomieniu rurociągu c.o. Najbardziej zaskakujący jest fakt nieprzygotowania na czas przez DZBM — Pogodno kotłowni przy ul. Chodkiewicza 5/6. Dopiero teraz przystąpiono tu do remontu, który może potrwać nawet kilka tygodni.

PRZYPADKI nieprzygotowania do sezonu kotłowni przez poszczególnych administratorów nie mogą być tolerowane. Takie stanowisko zajęli też członkowie Prezydium MRN, **wydając jednocześnie decyzje o ukaraniu (przez pozbawienie premii za III kwartał br) pracownika DZBM Pogodno, winnego opóźnienia pracy w kotłowni przy ul. Chodkiewicza 5/6. MPGC otrzymało też od Prezydium MRN polecenie powiadomienia dotychczasowych administratorów kotłowni przy ul. Jagiellońskiej 50 i ul. Mickiewicza 80 o tym, że wobec zaniedbania czynności remontowych w tych obiektach, przedsiębiorstwo rezygnuje z ich eksploatacji.**

Należy sądzić, że tego typu decyzje będą wystarczającą przestrogą dla osób zaniedbujących swoje obowiązki wobec lokatorów, i że w latach przyszłych jesienny rozruch urządzeń c.o. przebiegać będzie... jeszcze sprawniej niż obecnie. (tawo)

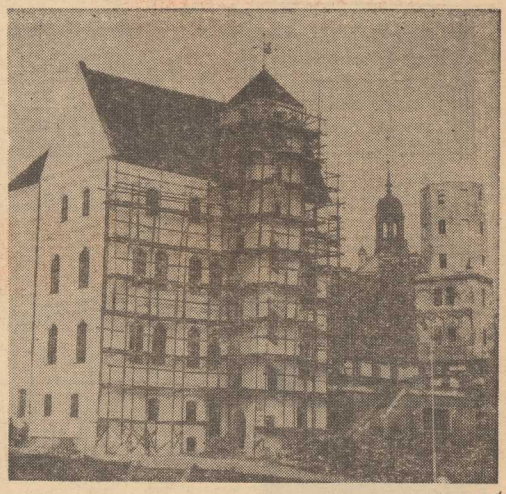

DOBIEGA końca remont kamienicy Lojców, siedziby Państwowego Liceum Sztuk Plastycznych. Ten piękny zabytek w swej nowej, białej „szacie" urzekać będzie swym urokiem nie tylko stałych mieszkańców, ale i wielu przyjezdnych. Ze smutkiem tylko spoglądamy na nieuporządkowany plac między ul. Księcia Mściwoja II a boiskiem liceum, gdzie w maju br. rozpoczęto budowę garaży.
Foto: Al. Wituszyński

XXII sesja MRN

DZIŚ o godzinie 10 rano, w gmachu Prezydium MRN rozpoczęły się obrady XXII w bieżącej kadencji sesji Miejskiej Rady Narodowej. Tematy obrad dotyczą m. in.: programu rozwoju usług w Szczecinie do 1975 roku, oceny działalności placówek kultury na terenie miasta oraz kierunków rozwoju do 1980 roku oraz planu rozwoju, modernizacji i konserwacji zieleni miejskiej na lata 1972—1975.

Sesja DRN Śródmieście

JUTRO 26 bm. o godz. 11 rano, w sali obrad Prezydium MRN rozpoczyna się sesja DRN Szczecin-Śródmieście. Główne punkty obrad to: sprawozdanie Wydziału Oświaty, Kultury i Spraw Socjalnych Prez. DRN i PKPS na temat pomocy społecznej w 1971 roku, informacja MKKFiT dotycząca rozwoju kultury fizycznej i sportu w Szczecinie do 1975 r. z uwzględnieniem problemów dotyczących Śródmieścia, sprawozdanie DK FJN i Prez. DRN z wykonania uchwały w sprawie usprawnienia działalności Społecznych Komisji Pojednawczych.

Nowe punkty sprzedaży biletów MPK

W CELU poprawienia warunków nabywania biletów miesięcznych, MPK uruchomiło dwa nowe punkty sprzedaży biletów: na pl. Żołnierza Polskiego i w Podjuchach (końcowy przystanek linii 66 i 73). Wymienione punkty czynne są w dni powszednie od 25 do 5 następnego miesiąca w godz. od 10 do 18.

MPK przypomina jednocześnie, że kasy biletowe MPK przy ul. Kolumba 86 czynne są przez cały miesiąc (z wyjątkiem 11-go), można w nich nabywać bilety, nie tracąc czasu na wystawanie w kolejkach pod koniec miesiąca. Kasy biletowe prowadzą również sprzedaż dla zakładów pracy, na podstawie zamówień zbiorowych.

Kronika wypadków

W NOCY z soboty na niedzielę, z okna I p. domu przy ul. Kopernika wyskoczył na bruk 50-letni, zamroczony alkoholem mężczyzna. Karetka pogotowia przewiozła rannego do szpitala, gdzie lekarze stwierdzili uraz kręgosłupa i ogólne, poważne obrażenia.

WCZORAJ wieczorem, na ul. Walecznych, rozbił się o słup trakcji elektrycznej samochód „Żuk" nr rej. MR 4165. Ponieważ zachodzi podejrzenie, iż kierowca, Jerzy K. mógł znajdować się pod wpływem alkoholu pobrano mu krew do analizy. Dochodzenie w toku. Poważny wypadek wydarzył się wczoraj około godz. 14.30 w podszczecińskiej wsi Przęsocin. Podczas hamowania na mokrej, a więc śliskiej jezdni rozbił się o drzewo ciężarowy „Star", należący do PKS w Szczecinie. Kierowca, Władysław P. i jego pasażerka, Teresa T., mieszkańcy naszego miasta, odnieśli poważne obrażenia. Rannych przewieziono do szpitala w Szczecinie. Straty materialne przekraczają 40 tys. zł.

KPR. Ryszard Grabowski i kpr. Stanisław Sabat z pogotowia MO zatrzymali, w nocy z soboty na niedzielę 18-letniego Mirosława B., który na ul. Łokietka włamał się do bagażnika zaparkowanego samochodu. Amator cudzego dobra powędrował za kratki.

40-LETNI Stanisław K., mieszkaniec Szczecina, zatrudniony przy na prawie dróg rzucił się wczoraj w celach samobójczych pod pociąg, na trasie Warnowo — Międzyzdroje. Nieszczęśliwy doznał bardzo groźnych obrażeń i przebywa w szpitalu. (ap)

Notatnik szczeciński

4 WYKŁADY dla kandydatów na wyższe studia, z przedmiotów: matematyki i fizyki (w oparciu o program Politechniki TV) wznawia Klub „Pocztylion", 3 października br., o godz. 19. Informacji udziela się pod tel. 386-03.

Szczecińskie „Święto latawca"

Na przekór złej pogodzie — PAPIEROWE PTAKI poszybowały w chmury

JUŻ W SOBOTĘ po południu pogoda się popsuła, ale po wieczornej burzy uczestnicy i organizatorzy „Święta latawca" mieli nadzieję, że do rana się wypogodzi. Tymczasem niedziela powitała wszystkich chmurami. Na lotnisko do Dąbia przyjechali jednak prawie wszyscy, którzy przedtem zgłosili swoje uczestnictwo w zawodach. Każdy przecież poświęcił wiele czasu na skonstruowanie swojego latawca i nie chciał zaprzepaścić szansy startu w zawodach. Mieli zresztą jeszcze nadzieję, że zabłyśnie słońce...

NA KILKANAŚCIE minut przed godziną 10 w hangarze Aeroklubu Szczecińskiego zgromadzili się uczestnicy „Święta latawca". Po powitaniu przystąpiono do pierwszego konkursu — oceny latawców. Komisja konkursowa nie miała łatwego zadania. Większość papierowych ptaków zadziwiała ciekawą konstrukcją, kolorowymi rysunkami ozdabiającymi. Nagrody za najlepiej i najbardziej pomysłowo wykonane latawce otrzymują: Andrzej Juchniewicz, który że starszym bratem skonstruował papierowy samolot z kołami, śmigłem, statecznikami. To dzieło, zrobione ze sklejki i papieru, według własnego pomysłu obydwu braci, jest tak duże, że chłopcy mieli spore trudności z przetransportowaniem latawca na lotnisko.

Nagrodzono ponadto prace: Tadka Kaszubskiego — za latawiec wykonany z folii, ozdobiony kolorowym rysunkiem przedstawiającym Pana Twardowskiego, Bogusława Czaplewskiego — za konstrukcję z kalki technicznej, na której wymalowany był Gryf Pomorski oraz Grażyny Barańskiej — za lekki, bajecznie kolorowy latawiec, wykonany z bibułki.

Do drugiej części zawodów nie można było jednak przystąpić od razu. Zaczął padać deszcz. Do godziny 13 czekano, aż wypogodzi się. Zaglądano do stacji PIHM-u, ale dyżurująca tam pani nie miała optymistycznych wiadomości. Wreszcie wypogodziło się i postanowiono kontynuować zawody. Po kilkunastu minutach, gdy wzbiły się w górę pierwsze latawce, znów zaczęło padać. Największe szanse mieli więc ci, którzy nie pierwszy raz startując w takich zawodach, przezornie wykonali latawce z pergaminu lub folii. Większość papierowych szybowców — ku rozgoryczeniu konstruktorów — nie mogła wzbić się w górę. Były jednak i takie, które bardzo długo i wysoko szybowały w chmurach.

Dziewczętom i chłopcom nie przeszkadzał deszcz. W ortalionowych kurtkach i kaloszach biegali po płycie lotniska, trzymając na uwięzi swoje latawce. A potem — zmęczeni ale zadowoleni, zjadali po dwie porcje gorącej grochówki z kiełbasą.

Pod tablicą z wynikami — w miarę upływu czasu — robiło się coraz tłoczniej. Wszyscy byli ciekawi, kto zajmie pierwsze miejsce — rodzice chyba nawet bardziej niż dzieci przeżywali emocje zawodów. O godzinie 15.30 ogłoszono wyniki. W konkurencji latawców płaskich wygrali: Tadeusz Kaszubski, Jarosław Żytnicki i Grzegorz Moniuk, a w konkurencji latawców skrzynkowych: Wiesław Ładanek, Janusz Sztober i Wojciech Kukulak. Za tydzień będą oni reprezentowali Szczecin w zawodach wojewódzkich. (mw)

Komunikat MPK

OD DZIŚ do 29 bm. włącznie, wagony nocne (godz. 23 — 4.30) linii „1", „3", „4" i „5" zastąpione zostaną autobusami. Powód — roboty torowe. Od jutra — godz. 8 aż do odwołania, przystanki tramwajowe na pl. Grunwaldzkim zostaną przesunięte — w obu kierunkach — na al. Buczka. Powód — jak wyżej.

Duży, ale niegroźny

NOWY, bardzo ładny neon przybył naszemu miastu. Zainstalowano go nad obuwniczym sklepem WSS „Społem" przy zbiegu ul. Jagiellońskiej i Śląskiej. Gdy zapadnie zmrok, znad witryny sklepu groźnie przygląda się przechodniom duży krokodyl. (zdan)

Ul. Kaszubską — w jednym kierunku

SZYBKI rozwój motoryzacji odczuwalny jest także w naszym mieście. Na jezdniach robi się coraz bardziej tłoczno i aby usprawnić komunikację — trzeba na niektórych ulicach wprowadzić ruch jednokierunkowy.

„Operacja" taka dokonana będzie dziś na ulicach: Wojciecha i Kaszubskiej. Na ul. Wojciecha obowiązuje od jutra jeden kierunek jazdy na odcinku od ul. Bogurodzicy do ul. Jagiellońskiej, a na ul. Kaszubskiej — od pl. Lotników do pl. Zwycięstwa. (zdan)

Ten skwer nie będzie już straszył

PRZY AL. 3 Maja (vis a vis szkoły podstawowej) znajdował się skwer, który do niedawna można było nazwać koszmarkiem. Zaniedbania spowodowały, że nie mógł on służyć mieszkańcom pobliskich domów jako miejsce wypoczynku. Ostatnio z zadowoleniem stwierdziliśmy, że przystąpiono tam do porządków. Naprawiono już ogrodzenie, pomalowano je, na razie farbą ochronną. Powoli zmienia swój wygląd sam placyk. Tak więc już niedługo skwer zacznie spełniać swoje podstawowe zadanie. (jas)

NADZIEJA W MECHANIZACJI

OD 1 MAJA br. nie obowiązują już ograniczenia w sprzedaży opału. Dotyczy to jednak tylko odbiorców indywidualnych, którzy węgiel oraz brykiety mogą nabywać w dowolnej ilości i dowolnie wybranym składzie opałowym. Jedynie koks, jako artykuł nadal reglamentowany, jest przydzielany dopiero po przedłożeniu odpowiedniego zapotrzebowania. Natomiast odbiorcy zbiorowi tzn. zakłady pracy, przedsiębiorstwa i instytucje zaopatrują się w opał na poprzednich zasadach.

Mogłoby się wydawać, że z obecnych dogodnych warunków sprzedaży opału skorzystają mieszkańcy Szczecina i nie będą odkładać zakupu węgla na przysłowiową ostatnią chwilę. Tymczasem to co dzieje się ostatnio w składach opałowych przypomina sytuację z lat ubiegłych. Przed kasami tworzą się kolejki, pracownicy Okręgowego Przedsiębiorstwa Handlu Opałem nie mogą nadążyć z przyjmowaniem wpłat, a na dostawę węgla do mieszkań klientów trzeba czekać dosłownie tygodniami. 19 bm obserwowano największe nasilenie zakupów. Sprzedano opału za 130 tys. zł, a w składzie na Turzynie czekało na wywiezienie 1 500 ton węgla. Wielu Czytelników oczekujących na dostawę węgla prosiło naszą redakcję o interwencje jako że ostatnie chłody zmuszały mieszkańców Szczecina do opalania mieszkań.

Klient czeka na węgiel...

Odkładanie zakupu opału na ostatnią chwilę nie jest jedyną przyczyną tej sytuacji. Wzorem lat poprzednich organizacja dostaw opału dla klientów przedstawia sporo do życzenia, mimo iż transportem zajmują się już nie prywatni wozacy, lecz Spółdzielnia „Uniwersum". Przejęcie przez tę spółdzielnię całości usług transportowych na Turzynie miało usprawnić organizację dostaw opału, a przede wszystkim zlikwidować bałagan i „dyktaturę" wozaków prywatnych. Tymczasem, bałagan istnieje nadal. Jaka jest jego przyczyna?

Kierownik techniczny Spółdzielni „Uniwersum" inż. Bogusław Mickiewicz poinformował nas że zasadniczą trudnością jest brak ładowaczy i że sytuację może poprawić tylko zmechanizowanie prac związanych z rozładunkiem i załadunkiem opału. Zapewnił też, iż już w najbliższych dniach sytuacja ulegnie poprawie, bowiem zaistniała wreszcie możliwość wprowadzenia mechanizacji. Spółdzielnia otrzymała trzy urządzenia: koparkę, ładowarkę i dźwig, który uruchomiono 20 bm. Ponadto jeszcze w bieżącym miesiącu spółdzielnia będzie dysponować trzema samochodami wywrotkami, dzięki czemu będzie można zwiększyć dostawy opału o około 50 ton dziennie. Pozwoli to nie tylko na zlikwidowanie zaległości, ale i na skrócenie czasu wyczekiwania na dostawę opału do domu klienta.

Pozostaje do załatwienia jeszcze jedną sprawa. Oto przed paru laty zlikwidowano detaliczne punkty sprzedaży węgla. Z takiej formy sprzedaży korzystali przede wszystkim ludzie nie mogący sobie pozwolić na zakup opału w większej ilości, bądź to z powodów finansowych, bądź z braku piwnicy oraz ci, którzy muszą czekać na opóźnione dostawy. W miejsce zlikwidowanych punktów zorganizowano sprzedaż obwoźną, do czego wielu mieszkańców Szczecina już przywykło. Dyrekcja Okręgowego Przedsiębiorstwa Handlu Opałem zrezygnowała jednak w tym roku i z tej formy sprzedaży, jest bowiem zdania, że nie jest ona opłacalna, a ponadto nie stosowana, podobno, nigdzie w kraju poza Szczecinem.

Być może. Jednak właśnie w Szczecinie istnieje potrzeba prowadzenia takiej sprzedaży, o czym przekonują nas liczne głosy i sygnały naszych Czytelników. Wydaje się, że stanowisko dyrekcji OPHO wymaga jednak zrewidowania, a mamy nadzieję, iż i Wydział Handlu Prez. MRN zechce się w tej sprawie wypowiedzieć. (hs)