Kurier Szczeciński

CZWARTEK, 25 KWIETNIA 1974 ROKU
WYD. AB

26·IV·1945 NIE RZUCIM ZIEMI SKĄD NASZ RÓD

NR 97 (9197) Rok założenia 1945 Cena 50 gr

Bunt wojska w Portugalii

Marsz na Lizbonę

Oficerowie zapowiadają przeprowadzenie wyborów

25.4. PARYŻ PAP. Według doniesień napływających z Lizbony w Portugalii rozpoczął się bunt licznych jednostek wojskowych. Z dotychczasowych informacji wynika, że dziś około godz. 3 nad ranem jednostka wojskowa stacjonująca w Santarem, około 80 km od stolicy, wyruszyła z koszar na Lizbonę. Następnie inna jednostka stacjonująca w koszarach Compolide w samej Lizbonie zajęła radiostację nadawczą „Radio Clube Portugues", skąd zaczęto nadawać komunikaty zbuntowanych dowódców wojskowych i muzykę wojskową. Zajęto także główną kwaterę wojsk okręgu stołecznego.

DOTYCHCZAS zakres i charakter buntu nie są znane. Z komunikatów „Radia Clube Portugues" wynika, że akcją kieruje grupa wojskowych określająca siebie jako „ruch sił zbrojnych". Zwróciła się ona do wszystkich oddziałów wojska i policji w kraju z wezwaniem do pozostania w koszarach i oczekiwania na dalsze rozkazy. Jednocześnie grupa ta stwierdziła, iż jest gotowa do walki i nie cofnie się przed rozlewem krwi.

W samej stolicy sytuacja nie jest jasna. Czołgi zajęły pozycje wokół znanego placu Do Comercio, w pobliżu którego znajduje się większość głównych urzędów państwowych, a zwłaszcza ministerstwa obrony narodowej, spraw wewnętrznych i żeglugi. Wiadomo więc, że sama Lizbona znajduje się w rękach oddziałów wojskowych, lecz z doniesień nie wynika wyraźnie, czy chodzi o jednostki zbuntowane, czy też o oddziały wierne rządowi.

Agencja AFP powołując się na wiarygodne źródła pisze, że siedziby dowództw lokalnych okręgów wojskowych w Porto, Viseu i Figuera da Fos są także zajęte przez zbuntowanych.

(Dokończenie na str. 3)

Sprzedaż szeregu artykułów sezonowych po obniżonych cenach

WARSZAWA PAP. Jak informuje Ministerstwo Handlu Wewnętrznego i Usług, z dniem 25 kwietnia br. przedsiębiorstwa handlowe rozpoczynają sprzedaż szeregu artykułów sezonowych po obniżonych cenach. Obniżki cen obejmują wiele artykułów konfekcyjnych, dziewiarskich i galanteryjnych oraz niektóre rodzaje obuwia.

Obniżone zostały również ceny takich artykułów trwałego użytku, jak np. niektóre typy gramofonów, maszyn do szycia oraz zegarki importowane „Rakieta".

Sprzedaż towarów po obniżonych cenach będzie prowadzona w zasadzie w wytypowanych sklepach oraz na specjalnie organizowanych kiermaszach ogólnie dostępnych i w większych zakładach pracy, w formie sprzedaży obwoźnej i na jarmarkach.

* * *

W DZISIEJSZYM numerze gazety, na stronie ogłoszeniowej, zamieszczamy wykaz sklepów Woj. Przedsiębiorstwa Tekstylno - Odzieżowego i WSS, które od dziś prowadzą sprzedaż artykułów po obniżonych cenach. A oto nieco szczegółów o sprzedaży pozostałych artykułów podlegających sezonowej obniżce cen.

JAK NAS poinformowano w dyrekcji Woj. Przedsiębiorstwa Handlu Obuwiem, obniżono ceny niektórych wzorów obuwia

(Dokończenie na str. 8)

Plaga szczurów na Filipinach

25.4. LONDYN PAP. Szybkie rozmnażanie się szczurów w północnej części Filipin zmusiło władze tego kraju do ogłoszenia tam stanu wyjątkowego, aby zapobiec katastrofie w gospodarce rolnej.

Filipińska agencja prasowa podkreśla, że sytuacja jest poważna, nie podaje jednak wysokości szkód, jakie przysporzyły rolnictwu gryzonie.

Wiadomości dnia

MOSKWA. Po zakończeniu wizyty w ZSRR senator Edward Kennedy ma dziś przed odlotem z Moskwy wystąpić na konferencji prasowej.

MOSKWA. Dziś kontynuowane są obrady XVII Zjazdu Wszechzwiązkowego Leninowskiego Komunistycznego Związku Młodzieży.

BERLIN. Dziś zakończy się kolejna tura obrad grup roboczych w sprawie zawarcia między rządami NRD i NRF układu o współpracy w dziedzinie poczty i telekomunikacji. Poprzednia tura rozmów odbyła się w Bonn w dniach 8—11 kwietnia.

OSLO. W Oslo czynna jest wielka wystawa gospodarcza pod nazwą „Made in Poland". Wystawa ta — wraz z towarzyszącymi jej imprezami o charakterze naukowym, technicznym i kulturalnym — zainaugurowała w środę oficjalne obchody 30-lecia PRL w Norwegii.

WAŻNA NARADA W STOLICY

Dalsza poprawa warunków bytu ludzi pracy

Z UDZIAŁEM Edwarda Gierka, Henryka Jabłońskiego i Piotra Jaroszewicza rozpoczęła się dziś rano w gmachu Rady Ministrów w Warszawie krajowa narada partyjno-państwowo-związkowa nt. poprawy warunków pracy oraz zakładowej działalności socjalnej i bytowej. Jest to kolejna narada z cyklu spotkań poświęconych węzłowym problemom społeczno-gospodarczym kraju.

Obrady otworzył Edward Gierek, który stwierdził, iż sprawy warunków bytu ludzi pracy mają najwyższą rangę w polityce partii, a także w działalności rządu i ruchu związkowego.

Referat wprowadzający do dyskusji wygłosił prezes Rady Ministrów Piotr Jaroszewicz.

Przed 1 Maja 1974

Szczecińskie załogi godnie uczczą robotnicze święto

W SZCZECIŃSKICH ZAKŁADACH PRACY trwają przygotowania do święta 1 Maja. Szczegółowo opracowywane są scenariusze udziału w pochodzie, dekoracja zakładów, jak również podejmowane liczne inicjatywy upiększenia fabryk i stanowisk pracy. Liczne kolektywy pracownicze dla uczczenia robotniczego święta przyspieszają wykonywanie zobowiązań podjętych w Czynie XXX-lecia PRL a także przygotowują front pracy dla czynu partyjnego w dniu 12 maja 1974 roku.

ZAŁOGA Stoczni Szczecińskiej im. A. Warskiego przygotowuje barwną, wielotysięczną kolumnę. Plansze i transparenty obok haseł 1-Majowych zawierać będą informacje o osiągnięciach produkcyjnych i socjalnych.

POŁOŻONA przy głównej arterii wjazdowej do miasta Stocznia Remontowa „Parnica" przybierze przed świętem 1 Maja szczególny wygląd. Odnawia się plansze reklamowe, wzdłuż ul. Gdańskiej wykonana zostanie specjalna dekoracja, nad którą pracują już zakładowi plastycy. Załoga stoczni przygotowuje się do gremialnego udziału w pochodzie. Ponadto ustala się zadania, które zrealizowane będą w czynie partyjnym. Praw dopodobnie będzie to przeprowadzka warsztatu narzędziowego do nowych pomieszczeń.

350-OSOBOWĄ kolumnę szykują na 1-Majowy pochód Zakłady Przemysłu Odzieżowego „Odra". Będzie to barwna grupa — chusty, szturmówki, żywe kwiaty i okolicznościowe hasła 1-Majowe i XXX-lecia PRL. Kilkanaście dziewcząt z

(Dokończenie na str. 2)

Rekord nonsensu

AMERYKAŃSCY studenci biją kolejny rekord nonsensu — tym razem w całowaniu się na czas. W Fort Lauderdale (Floryda, USA) kilkanaście par całuje się bez przerwy już 44 godziny, popijając kątem ust coca-colę i paląc papierosy.

CAF — UPI — telefoto

Dziś sesja WRN

DZIŚ o godz. 12 w sali obrad Urzędu Miejskiego przy pl. Dzierżyńskiego 1 rozpoczęła się III w bieżącej kadencji sesja Wojewódzkiej Rady Narodowej.

Głównym tematem obrad jest sprawozdanie wojewody szczecińskiego o wykonaniu planu społeczno-gospodarczego i budżetu województwa za rok 1973. Złożone zostanie również sprawozdanie wojewody o stanie realizacji Uchwały WRN z 21.X.1971 r. w sprawie poprawy stanu sanitarnego województwa szczecińskiego w latach 1971—75 i o dalszych zamierzeniach w tym zakresie.

NAGRODY I KWIATY DLA NESTORÓW

SPOTKANIE zasłużonych pedagogów

PRZED zbliżającą się 29 rocznicą wyzwolenia Szczecina najstarsi, najbardziej zasłużeni pedagodzy naszego miasta i województwa zaproszeni zostali przez Oddział Zarządu Głównego ZNP na spotkanie, które odbyło się wczoraj w klubie „Starówka". Z nauczycielami-nestorami, mającymi poza sobą 50 i więcej lat pracy pedagogicznej spotkali się przedstawiciele wojewódzkiej instancji partyjnej, władz miejskich oraz oświatowych.

PRZYBYŁYCH powitał wicekurator okręgu szkolnego Wiktor Bielewicz, podkreślając zasługi, które położyli oni dla rozwoju oświaty. Następnie wiceprezydent miasta Krzysztof Żórawski udekorował nauczycielkę Marię Dziatlik Krzyżem Kawalerskim Orderu Odrodzenia Polski. Dwudziestu ośmiu osobom wręczono listy gratulacyjne i nagrody pieniężne kuratora okręgu szkolnego.

(Dokończenie na str. 2)

„RUN" ROZWODOWY w Szwecji

25.4. SZTOKHOLM PAP. Od 1 stycznia br. obowiązują w Szwecji nowe przepisy dotyczące zawierania małżeństw i przeprowadzania rozwodów. Oba te akty zostały mocno uproszczone. Jak twierdzi dziennik „Aftonbladet", liczba rozwodów w pierwszym kwartale br. wzrosła w porównaniu z analogicznym okresem ubiegłego roku o sto procent. Według nowych przepisów bezdzietne małżeństwo może uzyskać rozwód niemal „od ręki", jeżeli oboje małżonkowie zadeklarują chęć rozejścia się. Jeśli natomiast małżeństwo ma dzieci, obowiązuje sześciomiesięczny okres zwłoki „dla namysłu". Według nowego prawa, zdrada małżeńska przestaje być wystarczającym powodem do rozwodów.

„Aftonbladet" stwierdza, że obecnie w Szwecji co trzecie małżeństwo kończy się rozwodem najdalej po dziesięciu latach pożycia.

Dziś w numerze: ◆ Regulacja płac zrozumiała dla każdego ◆ Życie z tą ziemią związane... ◆ Muzyczne to i owo ◆

34 74

ZARZĄDZENIE WOJEWODY

W trybie przyspieszonym sprawy o naruszenie przepisów:

- przeciwpożarowych
- spokoju i porządku publicznego
- bezpieczeństwa ruchu
- obowiązku meldunkowego

PODAJE SIĘ do publicznej wiadomości, że wojewoda szczeciński, zarządzeniem nr 24/74 z 10 kwietnia 1974 r. wprowadził postępowanie przyśpieszone w sprawach o wykroczenia przeciwko bezpieczeństwu przeciwpożarowemu, spokojowi i porządkowi publicznemu, bezpieczeństwu ruchu na drogach oraz przeciwko obowiązkow. meldunkowemu.

Rozpoznaniu w tym trybie podlegają na obszarze całego województwa spraw o wykroczenia popełnione w czasie od 15 kwietnia do 30 września 1974 r. a polegające na:

— **używaniu na terenie lasu, wrzosowiska, suchej łąki lub torfowiska lub w odległości mniejszej niż 10 m od nich ciągnika bez iskrochronu,**

— **rozniecaniu lub pozostawianiu na takim terenie ogniska, albo porzucaniu nie ugaszonych zapałek lub niedopałków papierosów.**

— **dokonywaniu na takim terenie bez zezwolenia innej czynności, mogącej wywołać niebezpieczeństwo pożaru.**

W czasie od 1 czerwca do 30 września rozpoznaniu w trybie przyspieszonym podlegają na obszarze powiatów gryfickiego, kamieńskiego oraz na obszarze miast Świnoujście i Szczecin sprawy o wykroczenia polegające na:

— **zakłóceniu spokoju, porządku publicznego albo wywołaniu zgorszenia w miejscu publicznym przez osoby znajdujące się pod wpływem alkoholu.**

— **prowadzeniu pojazdu mechanicznego przez osoby znajdujące się w stanie wskazującym na użycie alkoholu.**

— **niedopełnieniu obowiązku meldunkowego przez osoby przybywające na pobyt czasowy.**

Schwytani na gorącym uczynku lub bezpośrednio po tym, sprawcy powyższych wykroczeń będą doprowadzani na rozprawę, a wydane przez kolegium orzeczenia o ukaraniu będą wykonywane natychmiast.

Termin do wniesienia odwołania wynosi 3 dni licząc od daty rozprawy, przy czym wniesienie odwołania nie wstrzymuje wykonania kary.

ZE SPORTU

KOLARSKA WIOSNA NA SZOSACH

CORAZ wcześniej nasi kolarze rozpoczynają przygotowania do nowego sezonu, praktycznie już w grudniu. Kandydaci do udziału w tegorocznym Wyścigu Pokoju mają już za sobą próby w Bułgarii, Francji, we Włoszech, Maroku. Do końca kwietnia pozostały im jeszcze starty we Francji.

MŁODSZA grupa, podopieczni trenera A. Rucińskiego, wkrótce wezmą udział w trzech kryteriach we Włoszech. Głównym będzie start z okazji rocznicy wyzwolenia Rzymu, w imprezie organizowanej przez komunistyczny dziennik „Unita" 1 maja. Piątkę naszych reprezentantów, którzy zmierzą tam siły m.in z włoskimi reprezentantami, na Wyścig Pokoju stanowią: Jagla, Nowak, Karbowiak, Zajkowski i Świętek.

W HOLANDII rozpoczął się 8-etapowy wyścig dookoła tego kraju. Obok kolarzy ZSRR, CSRS, Anglii i Szwajcarii oraz jedenastu ekip gospodarzy pojadą: Czesław Polewiak, Stanisław Labocha, Stanisław Szreder, Tadeusz Mycek, Mieczysław Szurko i Jan Bylicki.

Generalnym sprawdzianem szerokiego zaplecza będzie natomiast tradycyjny wyścig szlakiem Grodów Piastowskich, który 26 bm wystartuje na Dolnym Śląsku.

KRĘCZYŃSKI LIDEREM W TOUR DE VAUCLUSE

WE WTOREK rozpoczął się w Avignonie trzvetapowy wyścig kolarski amatorów Tour de Vaucluse. Ten walce nadawała szóstka polskich szosowców. Nasi kolarze po drodze wygrali górskie premie a na mecie sprinterski finisz wygrał Szozda przed Mytnikiem.

DRUGI etap długości 165 km wygrał Włoch Bottazzi przed Kręczyńskim. Nowym liderem został Kręczyński. Polacy prowadzą we wszystkich pozostałych klasyfikacjach. Najaktywniejszym kolarzem jest Kowalski, najlepszym „góralem" — Mytnik, a w klasyfikacji zespołowej prowadzi Polska.

Z BOISK PIŁKARSKICH

W TOWARZYSKIM meczu piłkarskim Argentyna pokonała w Buenos Aires Rumunię 2:1. Piłkarze Argentyny wygrali po bardzo trudnej walce różnicą zaledwie jednej bramki. Schodzących piłkarzy argentyńskich publiczność żegnała gwizdami.

50 TYS. WIDZÓW obserwowało w paryskim Parc des Princes zwycięstwo piłkarskiej reprezentacji Francji nad amsterdamskim Ajaxem 1:0. Był to dobry pojedynek, podobali się zwłaszcza bramkarze Francuz Bertrand i Holender Stuy.

PIŁKARZE wielokrotnego mistrza Belgii Anderlechtu zremisowali w Brukseli z CF Barcelona 1:1.

PIŁKARZE TSV 1860 Monachium zremisowali u siebie z reprezentacją Szwajcarii 1:1.

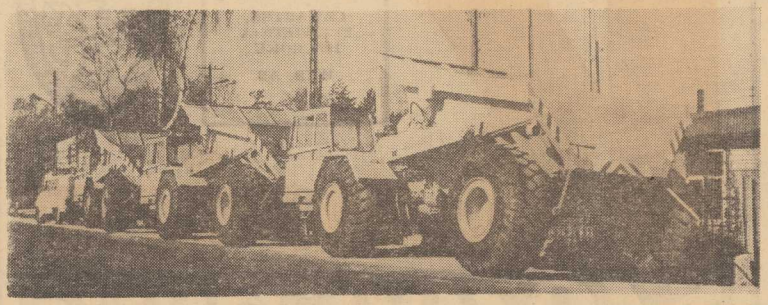

Wywrotki — kolosy „Made in CSRS"

Do budowy dróg i wielkich inwestycji

NIE TAK DAWNO, tuż za Lipianami, napotkaliśmy kolumnę dość dziwnych pojazdów. Jak nas poinformował jeden z kierowców, p. Kazimierz Świerkocki, kolumna znajdowała się już od dwóch dni w drodze. Pojazdy odebrano od czechosłowackiego dostawcy na granicy w Kudowie, a te istne kolosy (wyposażone w silniki Tatra o mocy 180 KM i ważące po 10 ton każdy), są wyjątkowo zwrotnymi wywrotkami, mogącymi jednorazowo przewieźć 20 ton ładunku. Koła o średnicy 175 cm i szerokie opony umożliwiają pracę wywrotek w bardzo trudnych warunkach terenowych. Pojazdy otrzymał Wojewódzki Zakład Transportu i Maszyn Drogowych w Stargardzie.

Zakład ten jest przedsiębiorstwem usługowym dla potrzeb drogownictwa. Nowe wywrotki zostaną wykorzystane przy przemieszczaniu ziemi na budowie nowych odcinków dróg. Przewiduje się także możliwość udostępnienia ich do prac na wielkich budowach woj. szczecińskiego. (z)

Foto: Z. Jodkowski

Z BOCIANIEGO GNIAZDA

STATKI NA WEJŚCIU

m/s „Boginka" z Danii z mączką ziemniaczaną.
m/s „Wiła" z Hamburga z żelazem.
m/s „Górny Śląsk" do Świnoujścia z rudy.
s/s „Bielsko" ze Szwecji w balaście

STATKI NA WYJŚCIU

m/s „Goplana" do Londynu z drobnicą.
m/s „Kudowa-Zdrój" do Manchesteru via Hamburg z drobnicą.
m/s „Kapitan Ziółkowski" do Anglii z blachą.
m/s „Kopalnia Grzybów" do Hamburga z węglem.
m/s „Ciechanów" do Danii z węglem
s/s „Zielona Góra" do NRF z węglem.
s/s „Kalisz" do Danii z węglem.
s/s „Sołdek" do Danii z węglem.
s/s „Jedność Robotnicza" do Danii z węglem.

Centralne obchody Dni Morza w Kołobrzegu

KOSZALIN PAP. Tegoroczne centralne obchody Dni Morza odbędą się w dniach 2"—24 czerwca w Kołobrzegu. Oprócz okolicznościowych uroczystości odbędą się widowiska morskie, Neptunalia, jarmark sztuki i kultury kaszubskiej oraz szereg imprez sportowych. Uczniowie Szkoły Rybołówstwa Morskiego w Kołobrzegu otrzymają kompleks nowych gmachów szkolnych.

SPOTKANIE pedagogów

(Dokończenie ze str. 1)

Z SERDECZNYMI słowami uznania zwrócił się do zebranych sekretarz KW PZPR Stefan Janusiewicz. Mówca przypomniał, iż nauczyciele szczecińscy stali w pierwszym szeregu twórców polskości na tych ziemiach, prowadząc działalność oświatową w środowisku polonijnym i podejmując trud organizowania szkolnictwa w pierwszych dniach po wyzwoleniu. S. Janusiewicz podziękował sędziwym pedagogom za ich wkład w rozwój i dorobek regionu.

Wczorajsze spotkanie, pełne ciepła i serdeczności, przyniosło wiele satysfakcji emerytowanym pedagogom, którzy gorąco podziękowali za tę inicjatywę jej organizatorom. (jf)

Przed 1 Maja

(Dokończenie ze str. 1)

ZMS ubranych w firmowe „ordzaki" nieść będzie elementy składające się na nazwę zakładu. Spodziewany jest także udział żołnierzy z jednostki współpracującej z „Odrą". Majowe czyny społeczne załoga ukierunkowała na wiosenne porządki i rozbudowę ośrodka wypoczynku sobotnio-niedzielnego „Herbaczówka" na Wełtyniu. Aktualnie trwają także prace fundamentowe przy budowie stołówki, by jeszcze w tym roku można było ją oddać do użytku. (wit)

Wczoraj w kraju

■ **Z OKAZJI zbliżającego się „Dnia Transportowca i Drogowca" Edward Gierek przyjął wczoraj delegację blisko milionowej rzeszy pracowników transportu samochodowego i lotniczego, drogowców oraz zaplecza przemysłowego i budowlanego tych gałęzi gospodarki.**

Informując I sekretarza KC PZPR o najważniejszych problemach związanych ze stale rosnącymi zadaniami transportu, minister komunikacji Mieczysław Zajfryd podkreślił, że wszystkie działy resortu realizują zadania planu pięcioletniego ze znacznym wyprzedzeniem. W tym roku PKS przewiezie ok. 2 mld pasażerów i ponad 150 mln ton towarów. Symbolem przyspieszenia modernizacji i rozbudowy naszych dróg jest trasa Warszawa — Katowice, budowana w dwukrotnie szybszym tempie niż początkowo zakładano. O rozwoju lotnictwa komunikacyjnego świadczy m. in. eksploatowana z powodzeniem nowa linia „Lot" do Ameryki Północnej. Rosnące zadania przewozowe rodzą jednak w pracy transportu trudności i napięcia. O wysiłkach organizacyjno-technicznych mających na celu likwidację tych napięć mówili uczestnicy spotkania. Złożyli oni Edwardowi Gierkowi meldunek o podjętych przez transportowców i drogowców zobowiązaniach produkcyjnych dla uczczenia 30-lecia PRL. Ich wartość wynosi 1,5 mld zł. Obecni na spotkaniu wyrazili też satysfakcję z faktu, że kierownictwo partii i rząd wysoko oceniają pracę transportowców i drogowców, czego świadectwem są m. in. ostatnie podwyżki płac dla pracowników tych działów gospodarki.

I sekretarz KC podkreślił, że nowoczesne państwo, jakim jest Polska, musi mieć tak rozwinięty transport, aby zapewniał on nie tylko na dziś, ale i na jutro, utrzymanie wysokiego tempa produkcji i inwestycji oraz stałą poprawę warunków podróżowania. I taki właśnie nowoczesny transport obecnie tworzymy coraz skuteczniej. E. Gierek zwrócił uwagę na pilną potrzebę wzmożenia dyscypliny i poprawy warunków bezpieczeństwa ruchu na drogach oraz dalszego doskonalenia systemu organizacyjnego transportu. W imieniu KC PZPR Edward Gierek przekazał na ręce delegacji wyrazy uznania za dotychczasową pracę transportowców i drogowców oraz życzenia pomyślności dla nich i ich rodzin.

■ **W ZWIĄZKU ze zgonem prezydenta Austrii Franza Jonasa przewodniczący Rady Państwa Henryk Jabłoński i premier Piotr Jaroszewicz przesłali na ręce pełniącego obowiązki prezydenta kanclerza Austrii Bruno Kreisky'ego depeszę z wyrazami serdecznego żalu i współczucia. Również min. Stefan Olszowski wystosował depeszę kondolencyjną do ministra spraw zagranicznych Austrii Rudolfa Kirchschlaegera.**

■ **W POLSKIM Instytucie Spraw Międzynarodowych odbyła się wczoraj sesja poświęcona 25-leciu RWPG. W referatach i dyskusji podkreślono rolę Rady Wzajemnej Pomocy Gospodarczej w umacnianiu pozycji ekonomicznej i politycznej krajów członkowskich na arenie międzynarodowej.**

ROZMOWY w sprawie procesu normalizacji stosunków między Polską a RFN

WARSZAWA PAP. W dniach 23—24 bm. przebywał w Warszawie dyrektor ministerialny MSZ RFN — Guenther van Well. W czasie swego pobytu został on przyjęty przez kierownika MSZ, podsekretarza stanu Józefa Czyrka, po czym odbyły się rozmowy z udziałem doradców i ekspertów obu stron.

24 bm. G. van Well został przyjęty przez członka Sekretariatu KC, kierownika Wydziału Zagranicznego KC PZPR i wiceprzewodniczącego Sejmowej Komisji Spraw Zagranicznych Ryszarda Frelka.

Przedmiotem rozmów były istotne problemy dla dalszego postępu procesu normalizacji stosunków między Polską i RFN.

W rozmowach brali udział ambasador PRL w RFN Wacław Piątkowski oraz ambasador RFN w Polsce Hans Hellmuth Ruete.

Czytelnicy pytają — „Kurier" wyjaśnia

Ważne dla wyjeżdżających za granicę

— WYJEŻDŻAM latem na wycieczkę zagraniczną. Przy załatwianiu formalności w biurze podróży poproszono mnie o książeczkę walutową i wpisano do niej kwotę prawie 6 tys. zł. Czy to oznacza, że mój roczny przydział dewiz zmniejszył się o tę sumę? Na jakiej podstawie tak się dzieje? — Pytań tej treści otrzymaliśmy ostatnio wiele.

Wyjaśniamy więc na podstawie informacji Zjednoczenia Gospodarki Turystycznej w Warszawie.

OTÓŻ decyzją Ministra Finansów wszystkie biura podróży od dnia 1 kwietnia br. zostały zobowiązane do wpisywania w książeczkach walutowych wartości usług i zaliczania ich w ciężar rocznego przydziału dewiz.

Kraje kapitalistyczne i Jugosławia. Uczestnikom wycieczek zbiorowych trwających ponad 3 dni wpisuje się w książeczkach kwotę 5 700 zł. Jeśli natomiast wycieczka zbiorowa trwa do 3 dni, w książeczce jest wpisywana faktyczna cena usługi wraz z marżą.

NRD, Węgry i Czechosłowacja. Turyście, który wybiera się do jednego z tych krajów na wycieczkę zbiorową trwającą ponad 10 dni, wpisuje się kwotę 5 700 zł. Natomiast uczestnikom wycieczek do 10 dni — faktyczną cenę wraz z marżą. Wyjątkiem są wycieczki, które mimo okresu trwania do 10 dni kosztują ponad 5 700 zł. Wówczas to pracownik biura podróży dokonuje wpisu ryczałtu o wysokości 5 700 zł.

Turystyka indywidualna do krajów RWPG. Turystom, którzy korzystają z tej formy wyjazdów i wykupują w biurach podróży świadczenia jak vouchery, talony na wyżywienie itp. wpisuje się w książeczkach faktyczną cenę tych usług wraz z marżą biura podróży.

— Czy obciąża to roczny przydział dewiz? Tak. Wszystkie świadczenia biur podróży, o których tu wspominaliśmy a także wymiana walut muszą mieć pokrycie w kwocie przypadającej na każdego turystę (8 100 zł na cały rok). Jeśli roczny przydział się wyczerpie, turysta nie może korzystać z usług biur podróży.

Jest wyjątek. Turyści, którzy przed 1 kwietnia br. podpisali zgłoszenie na wycieczkę zbiorową lub wyjazd indywidualny, także muszą mieć odpowiednie wpisy w swoich książeczkach walutowych. Dozwolone jest jednak w tych przypadkach wpisywanie wartości usług powyżej rocznej normy przydziału dewiz.

Wszystkie te przepisy obowiązują tylko przy wyjazdach do krajów kapitalistycznych, Jugosławii, CSRS, NRD i na Węgry. (jas)

Wczasy esperantystów

ODDZIAŁ Wojewódzki Polskiego Związku Esperantystów we Wrocławiu informuje wszystkich zainteresowanych, że w dniach od 5 do 18 września br. zostaną zorganizowane X Międzynarodowe Wczasy Esperanckie. Mogą wziąć w nich udział esperantyści zaawansowani jak również i ci którzy w marcu lub kwietniu br. rozpoczęli naukę języka. Szczegółowych informacji o wczasach i kursach udziela Komitet Organizacyjny X MWE „Złota Polska Jesień". Adres: 50-952 Wrocław, skrytka pocztowa 16.

KAMPANIA WYBORCZA WE FRANCJI

Dziś wielki wiec kandydata lewicy F. Mitteranda

25.4. PARYŻ PAP. Dziś wieczorem w paryskim Pałacu Sportu odbędzie się od dawna zapowiadany wiec wspólnego kandydata lewicy Francois Mitteranda. Wystąpią na nim sekretarz generalny Francuskiej Partii Komunistycznej Georges Marchais, zastępca sekretarza Partii Socjalistycznej Pierre Mauroy (który kieruje w okresie kampanii wyborczej sprawami partii) oraz Robert Fabre — przywódca lewicowych radykałów. Jak wiadomo FPK, lewicowi radykałowie oraz Zjednoczona Partia Socjalistyczna PSU udzielili poparcia kandydaturze pierwszego sekretarza Partii Socjalistycznej Francois Mitteranda.

Dziś wieczorem przed mikrofonem rozgłośni „Europe 1" odbędzie się debata Mitteranda z kandydatem republikanów niezależnych Giscard d'Estaingiem poświęcona przede wszystkim sprawom gospodarczym i socjalnym. Przed kilku dniami odbyła się podobna debata między Mitterandem a Chaban — Delmasem.

Patrycja Hearst potwierdza swój udział w napadzie na bank

25.4. WASZYNGTON PAP. Uprowadzona przed 11 tygodniami córka amerykańskiego magnata prasowego Randolpha Hearsta nadesłała policji kolejne nagranie magnetofonowe, w którym potwierdziła swój dobrowolny udział w napadzie rabunkowym na bank w San Francisco. Jednocześnie Patrycja jeszcze raz komunikuje, że jest „żołnierzem wyzwoleńczej armii symbiozy" i wyśmiewa opinię swego ojca, jakoby działała pod przymusem czy też w obawie o życie.

Poza tym Patrycja w bardzo ostrych sformułowaniach potępia postępowanie swego ojca, z którym — jak komunikuje — nie chce mieć nic wspólnego.

Waszyngtoński oddział Federalnego Biura Śledczego (FBI) oraz rodzina Hearsta stwierdzili, iż nadal wierzą, że Patrycja została zmuszona do nagrania wypowiedzi, jak też do udziału w napadzie na bank, gdzie jej obecność uwiecznili automatyczne kamery.

KOPENHAGA. Okolice Placu Ratuszowego, centrum stolicy Danii. W najbardziej ruchliwych częściach miasta pobudowano podziemne toalety, garderoby, przechowalnie bagażu. Można się tu umyć, zmienić koszulę czy ubranie, pozostawić na godzinę czy dwie niepotrzebny bagaż czy siatkę z zakupami. Urządzenie dobrze pomyślane i służące nie tylko turystom, godne naśladowania i u nas. Inwestycja niewielka a korzyść ogromna.

(CAF-Baliński)

Pół mln dolarów odszkodowania od firmy farmaceutycznej

WASZYNGTON PAP. Sąd w Kalifornii przyznał 530 tys. dolarów odszkodowania 3-letniemu chłopcu Karkowi Breinhorstowi, który przyszedł na świat bez rąk, z paraliżem mięśni twarzowych, zniekształconymi nogami i powikłaniami układu wzrokowego. Sąd uznał, że jest to następstwo zażywania przez matkę chłopca specjalnych specyfików na zwiększenie płodności. Lekarstwo to, o nazwie „Clomid" jest produkowane przez pewną firmę w Cincinnatti w stanie Ohio i sprzedawane na całym świecie.

Adwokat rodziców chłopca twierdzi, że chociaż „Clomid" został dopuszczony do sprzedaży, nie pod dano go odpowiednim testom. Przedstawiciel pozwanej firmy w ciągu trwającego miesiąc procesu utrzymywał, że przyczyny, które doprowadziły do tych deformacji, są natury organicznej. Państwo Breinhorst domagali się 3 mln dolarów odszkodowania.

Rada Bezpieczeństwa potępia Izrael za atak na bezbronną ludność południowego Libanu

NOWY JORK 25. 4. PAP. Rada Bezpieczeństwa ONZ potępiła w środę wieczorem Izrael za atak na bezbronną ludność południowego Libanu oraz za pogwałcenie integralności terytorialnej i suwerenności Libanu i wezwała ponownie Izrael do powstrzymania się od dalszych aktów agresji i gróźb przeciwko Libanowi.

Za rezolucją głosowało 14 państw: Irak i Chiny nie brały udziału w głosowaniu.

RADA BEZPIECZEŃSTWA, wyrażając głębokie zaniepokojenie atakiem wojsk izraelskich na wsie południowego Libanu w dniach 12—13 kwietnia stwierdza, iż tego rodzaju akty agresji mogą zagrozić aktualnym wysiłkom dyplomatycznym zmierzającym do ustanowienia sprawiedliwego i trwałego pokoju na Bliskim Wschodzie.

Rada Bezpieczeństwa potępia wszelkie akty agresji, szczególnie zaś te, których ofiarą staje się bezbronna ludność cywilna i wezwała strony konfliktu do powstrzymania się od dalszych aktów przemocy. Rada Bezpieczeństwa wezwała wszystkie rządy do respektowania zobowiązań zgodnie z Kartą Narodów Zjednoczonych i prawem międzynarodowym, Izrael zaś do natychmiastowego uwolnienia Libańczyków uprowadzonych siłą przez wojska izraelskie.

Rada Bezpieczeństwa zwróciła się również do wszystkich państw, aby powstrzymały się od wszelkich działań mogących zagrozić rokowaniom zmierzającym do sprawiedliwego i trwałego pokoju na Bliskim Wschodzie.

ROZMOWY J. SZYDLAKA W CSRS

■ Na zaproszenie Komitetu Centralnego KPCz przebywał w dniach 22—24 bm. z przyjacielską wizytą w Czechosłowacji członek Biura Politycznego, sekretarz KC PZPR Jan Szydlak. Przeprowadził on rozmowy z członkiem Prezydium, sekretarzem KC KPCz Josefem Kempnym, czołowymi pracownikami KC KPCz oraz spotkał się z niektórymi działaczami państwowymi i gospodarczymi. W ostatnim dniu pobytu w CSRS Jan Szydlak został przyjęty przez sekretarza generalnego KC KPCz Gustava Husaka.

POLSKO-RADZIECKIE POROZUMIENIA HANDLOWE

■ W Moskwie podpisano dwa nowe porozumienia gospodarczo-handlowe, bardzo istotne dla dalszego wszechstronnego rozwoju polsko-radzieckiej współpracy przemysłowej. Pierwszy z tych dokumentów dotyczy podjęcia przez Polskę dostaw do ZSRR urządzeń dla elektrowni atomowej. Drugi zaś przewiduje dostawy do ZSRR polskich maszyn włókienniczych produkcji „Befamy".

POZDROWIENIA Z POLSKI DLA ZJAZDU KOMSOMOŁU

■ W drugim dniu obrad XVII Zjazdu WLKZM, odbywającego się pod hasłami międzynarodowej solidarności młodzieży, przemawiał stojący na czele polskiej delegacji przewodniczący Rady Głównej FSZMP Stanisław Ciosek. Przekazał on delegatom, a za ich pośrednictwem całej młodzieży radzieckiej, braterskie pozdrowienia od młodzieży socjalistycznej Polski.

Łapanki na Murzynów nie doprowadziły do schwytania sprawcy „mordów na zebrach"

25.4. WASZYNGTON PAP. Policja w San Francisco ogłosiła w środę, że odwołuje prowadzoną od 5 dni operację, w czasie której na ulicach zatrzymywano i przesłuchiwano setki młodych Murzynów, poszukując sprawcy czy sprawców zabójstw ulicznych określanych nazwą „mordów na zebrach" od policyjnego kryptonimu śledztwa w tej sprawie. Zabójstw dokonywano z samochodów na ulicznych przejściach dla pieszych — stąd wziął się kryptonim.

Jak dotychczas od strzałów nieznanych sprawców zginęło na ulicach miasta 12 osób, a 6 zostało rannych. Wszystkie ofiary to biali, co nasuwa przypuszczenie, że mordy mają charakter aktów terroru czy szaleństwa dokonywanych przez Murzynów.

Jednakże przeciwko akcji policyjnej w San Francisco zaprotestowały liczne organizacje społeczne, twierdząc, że tego rodzaju łapanki są sprzeczne z konstytucją, nielegalne i stanowią poświęcenie praw ludności murzyńskiej. Policja zakomunikowała że akcję wstrzymano „ponieważ okazała się nieskuteczna".

Marsz na Lizbonę

(Dokończenie ze str. 1)

Z ostatnich doniesień wynika, że lotnisko w Lizbonie zostało zamknięte.

W ZWIĄZKU z dzisiejszym buntem wojska w Portugalii warto przypomnieć, iż do podobnego wystąpienia doszło ponad miesiąc temu. 16 marca około 200 oficerów i żołnierzy 5 pułku piechoty stacjonującego w Caldas da Raihna rusyło zmotoryzowaną kolumną na Lizbonę, lecz zostało zawróconych z drogi bez rozlewu krwi. To wystąpienie przeciwko rządowi premiera Marcelo Caetano związane było ze zdymisjonowaniem dwóch czołowych osobistości wojskowych Portugalii — gen. da Costa Gomesa i Antonio de Spinola, szefa i zastępcy szefa sztabu generalnego.

Gen. Spinola wywołał wiele kontrowersji w wojsku. Przez wiele lat był on główną postacią portugalskiej kampanii przeciwko narastającemu ruchowi wyzwoleńczemu w koloniach w Afryce. Spinola pełnił m. in. funkcję gubernatora i dowódcy wojskowego w Gwinei portugalskiej. Jednakże wkrótce po powrocie do metropolii wywołał sensację, pisząc w wydanej przez siebie książce iż problemu kolonii Portugalia nie może rozwiązać drogą zbrojną.

Zasłużenie czy nie, gen. Spinola stał się popularny wśród młodych oficerów, którzy uznali, iż jego poglądy stanowią alternatywę dla polityki dotychczasowego reżimu. Po publikacji książki zwolniono nie tylko wspomnianych dwóch generałów, lecz także kilkudziesięciu innych wyższych oficerów, wśród nich dowódca akademii wojskowej w Lizbonie gen. Romao.

W ostatnim tygodniu w Portugalii krążyły ulotki podpisane przez „ruch sił zbrojnych", w których zawarto żądanie rewizji portugalskiej polityki kolonialnej w Afryce.

„Ruch sił zbrojnych" — ugrupowanie oficerów, kierujące buntem wojskowym w Portugalii, opublikowało proklamację, w której zapowiada przeprowadzenie wyborów do Zgromadzenia Narodowego, umożliwiających narodowi portugalskiemu wytyczenie własnych kierunków politycznych. Proklamacja głosi, iż siły zbrojne pragną przywrócić Portugalczykom należne im prawa.

Niepotwierdzone raporty donoszą o aresztowaniu ministrów obrony, armii i spraw wewnętrznych.

Czy podwoi się ludność Indii?

ROKROCZNIE przybywa w Indiach co najmniej 13 milionów mieszkańców. Indie zamieszkuje obecnie przeszło 580 milionów ludzi. Przy obecnym tempie przyrostu naturalnego liczba mieszkańców Indii w 2000 roku przekroczy miliard.

PROPAGOWANIE planowania rodziny rozpoczęto w Indiach w 1952 r., na większą skalę jednak dopiero w 1965 roku. Nie jest to łatwe w kraju, w którym 70 proc. ludności stanowią analfabeci, (wśród kobiet wiejskich odsetek analfabetów jest jeszcze wyższy): w kraju, w którym — mimo niewątpliwych osiągnięć w ciągu ostatniego ćwierćwiecza — nadal istnieją niezliczone przesądy i anachronizmy, a posiadanie licznego potomstwa (szczególnie płci męskiej) uważane jest za powód do dumy.

Akcje na rzecz planowania rodziny mają oczywiście lepsze wyniki w miastach niż na wsi. Jest jednak rzeczą charakterystyczną, że mimo systematycznego spadku odsetka urodzin, przyrost naturalny nie maleje. W ciągu 26 lat niepodległości Indii uczyniony został bowiem duży krok naprzód w kierunku podniesienia zdrowotności ludności. Nie ma już szeroko rozprzestrzeniających się epidemii cholery, ospy czy malarii, które pociągały dziesiątki tysięcy ofiar. Zdarzają się przypadki tych chorób, ale epidemie są likwidowane lokalnie.

Średnia życia w ciągu ostatniego ćwierćwiecza wzrosła z 32 do 55 lat, a poziom sanitarny oraz poziom lecznictwa stale się podnoszą.

OD POTOMSTWA, GŁODU, WOJNY...

Najskuteczniejszą metodą walki z nadmiernym przyrostem naturalnym jest sterylizacja. Poddają się jej dobrowolnie zarówno kobiety jak i mężczyźni. Organizowane są w okręgach wiejskich specjalne rusterylizacji rozpoczęto w 1956 roku) i potrzeba liczby zabiegów sterylizacyjnych stale wzrasta. W roku 1972/73 przeprowadzono ich 3,1 miliona.

„NADZIEJA" TAKŻE W PIGUŁCE

Coraz bardziej propagowane są też środki antykoncepcyjne, jednakże używane są one głównie w miastach. W r. 1972/73 rozdano ich bezpłatnie 100 milionów sztuk, jednocześnie sprzedano 78,8 miliona sztuk po cenie niższej od kosztów produkcji (dopłaty pochodzą z funduszów przeznaczonych na planowanie rodziny).

DUŻE NADZIEJE pokładane są w pigułce antykoncepcyjnej. W laboratorium w Lucknow od 2 lat prowadzone są intensywne eksperymenty z pigułką o nazwie „Centchromen", będącą dziełem specjalistów indyjskich. Jest to pigułka typu „następnego dnia rano", która ma być stosowana w kilka godzin po stosunku. Zgodnie z zapewnieniami naukowców, będzie ona całkowicie bezpieczna dla zdrowia. Eksperymenty prowadzone są od 2 lat, w tym od około pół roku na ludziach i będą kontynuowane co najmniej przez rok, zanim „Centchromen" będzie mógł wejść do produkcji. Podobno wszystkie dotychczasowe próby były udane.

ZAŁEDWIE 15 PROCENT

Budżet indyjskiego resortu planowania rodziny wynosił w roku 1972/73 760 milionów rupii (przeszło 100 milionów dolarów). W roku bieżącym w związku z oszczędnościami w budżecie centralnym postanowiono zmniejszyć dwukrotnie wydatki na planowanie rodziny. Odezwały się jednak głosy krytyczne podkreślające, że planowanie rodziny w warunkach Indii jest niemniej ważne niż inwestycje, rozwój przemysłu itp. Po ostatecznych poprawkach zatwierdzono budżet resortu w ostatecznym kształcie w wysokości 534 miliony rupii. Podobno jest to już suma wystarczająca.

Opracowany został plan akcji; popularyzacja planowania rodziny skoncentrowana będzie w okręgach wiejskich, w których jest najwyższy przyrost naturalny, największa gęstość zaludnienia oraz najwyższy odsetek analfabetów wśród kobiet. Obecnie szacuje się, że 15 procent małżeństw w Indiach zaakceptowało planowanie rodziny.

To jednak wciąż jeszcze bardzo mało...

Andrzej CZERWIŃSKI

PROBLEMY NIEINTYMNE SEKSU

chome punkty, w których przeprowadzane są masowo zabiegi sterylizacyjne. Zabiegi przeprowadza się nie tylko bezpłatnie, ale wszyscy, którzy się im poddają, otrzymują niewielką „nagrodę" pieniężną.

Do chwili obecnej zabiegom sterylizacyjnym poddało się, 14,4 miliona osób. Jest to liczba duża, ale mimo wszystko mała jak na skalę Indii. Szacuje się bowiem, że w Indiach jest 102 miliony małżeństw zdolnych do wydawania potomstwa (akcje

NA TEMAT DNIA

Regulacja płac zrozumiała dla każdego

WYTYCZONY przez VI Zjazd program regulacji i podwyżek płac dla całej 11-milionowej armii zatrudnionych w uspołecznionej gospodarce przebiega sprawnie, konsekwentnie i ze znacznym wyprzedzeniem. Już wyniki osiągnięte na półmetku 5-lecia oznaczały dwuletnie przyspieszenie wykonania reformy płac. Pod koniec 1973 roku regulacje objęły 6,5 mln pracujących, czyli o 2 mln więcej niż planowano. W rezultacie średnia płaca w ciągu ostatnich 3 lat wzrosła nie o 18 proc. — jak planowano — lecz o 25 proc. Pod koniec I kw. br. przeciętny miesięczny zarobek kształtował się na poziomie 2780 zł, czyli o 276 zł więcej niż rok temu i o 550 zł więcej niż w roku 1971.

W najbliższych latach podwyżki otrzyma pozostałe 4,5 mln pracowników, z tego 3 mln w roku bieżącym. W pierwszych czterech miesiącach bieżącego roku podwyżki płac objęły pracowników przemysłów wydobywczych, transportu, kółek rolniczych, zaś uzupełniająca regulacja — niektóre grupy kolejarzy. 1 czerwca reforma płac obejmie handel i gastronomię; 1 lipca — pracowników 8 działów gospodarki, m. in. celulozowo-papierniczego i zapałczanego, handlu zagranicznego i portów morskich; 1 sierpnia zostaną podniesione najniższe płace (do poziomu 1 200 zł) oraz najniższe renty i emerytury; od 1 września nowe stawki obejmą część pracowników kultury i sztuki; od 1 października — pracowników służb geologicznych i zakładów oczyszczania miast.

NIE CHODZI tu jednak o samo przełożenie dużych środków — które przykładowo, w roku bieżącym zamkną się sumą 14 mld zł — ze społecznej kasy do obywatelskich portfeli. Rzecz również nie tylko w tym, aby rozdzielić dochód narodowy sprawiedliwie, wyrównując pokutujące od lat dysproporcje. **Program podwyżek i regulacji określa się nieprzypadkowo mianem reformy, służy on bowiem usprawnieniu gospodarki i tworzeniu skuteczniejszych bodźców, zachęcających do lepszej, wydajniejszej pracy.** Nowe płace mają przynieść pracownikom wyższe zarobki, ale i takie miejsce w tabeli zaszeregowań, które zachęci go do podnoszenia kwalifikacji oraz przekona wi wyższe zarobki, ale i takie miejsce w tabeli zaszeregowań, które zachęci go do podnoszenia kwalifikacji oraz przekona o nieopłacalności pracy byle jakiej, niesolidnej.

Od tego więc, w jakim stopniu tabele zaszeregowań oraz zawarte w nich formy wynagradzania — płace zasadnicze, normy, premie, nadwyżki akordowe itp. — staną się zrozumiałe dla zespołów i poszczególnych pracowników, zależy, czy i w jakim stopniu spełnią pokładane w nich nadzieje. Stąd sprawne, prawidłowe przygotowanie i przeprowadzenie regulacji płac na jej ostatnim etapie — wówczas gdy dociera ona do zakładów — ma zasadnicze znaczenie.

TRZEBA przy tym powiedzieć, że wdrażanie reformy płac w podstawowych ogniwach gospodarki — fabrykach i instytucjach — jest zadaniem niełatwym, wymagającym starannego przygotowania i dużej pracy wyjaśniającej. Niełatwe jest przede wszystkim samo dopasowanie systemów płacowych, opracowanych dla dużych grup zawodowych całych branż i resortów, dla konkretnych warunków każdego zakładu. Trudne okazuje się też nieraz przetłumaczenie ich logiki na zrozumiały język indywidualnych dążeń i aspiracji. Niełatwe — lecz konieczne. Wszelki pośpiech, nieuwaga, nieumiejętność na tym końcowym odcinku reformy przynoszą niepowetowane straty: społeczne i ekonomiczne. Bywa, że podwyżki — rzecz na pozór paradoksalna — zamiast stwarzać grunt dla atmosfery ładu, porządku i osiągania lepszych efektów rodzą niepotrzebne zadrażnienia i napięcia.

WYCHODZĄC naprzeciw tym trudnościom, minister pracy, płac i spraw socjalnych w porozumieniu z Centralną Radą Związków Zawodowych wydał ostatnio wytyczne w sprawie przeprowadzenia regulacji w zakładach, uściślając sposób jej realizacji.

I TAK np. — zgodnie z wytycznymi — wprowadzaniu nowych stawek winna towarzyszyć od początku **pełna jawność**. Reforma płac winna być też realizowana przy szerokim współdziałaniu kierownictwa zakładów ze związkami zawodowymi i aktywem społeczno-politycznym. Powinno to zapewnić społeczną kontrolę nad właściwym przebiegiem prac przygotowawczych.

Zapewnieniu szerokiej informacji, zaznajomieniu załogi z zasadami i mechanizmem reformy płac powinny też służyć specjalne zebrania grup związkowych (ewentualnie nad oddziałowych) oraz odpowiednie punkty informacyjne, gdzie każdy z pracowników mógłby się dowiedzieć, jaką otrzyma podwyżkę i jakiej zmianie ulegną części składowe jego płacy. Nie zwalnia to oczywiście kierowników poszczególnych komórek od obowiązku przeprowadzenia rozmów z pracownikami i udzielania odpowiedzi na pytania.

WAŻNE jest też zalecenie, aby w pierwszym miesiącu wprowadzenia regulacji listy płac były sporządzone w **dwóch wersjach** — według zasad dotychczas i nowo obowiązujących. Porównanie będzie wtedy najbardziej wyraziste. Zaznaczmy również, że ogólne uproszczenie systemu płacowego, wyrażające się m. in. w przejściu na wynagrodzenie „netto" (wolne od podatku od wynagrodzeń i składki emerytalnej) oraz we wzroście udziału pracy zasadniczej w zarobkach (przeciętnie 70 proc.) — znakomicie ułatwia porównanie i orientację.

Ten tryb wprowadzania zmian płacowych jest, oczywiście, pracochłonny, wymaga wysiłku i mobilizacji ze strony kadry zarządzającej i aktywu społecznego. Wszystko przecież dokonuje się „w biegu", częstokroć przy napiętych planach i zadaniach, które nie mogą na tym ucierpieć. Jest to jednak wysiłek konieczny, jeżeli chcemy uniknąć zbędnych zgrzytów, które w ogólnym rozrachunku społecznym przynoszą trudne do obliczenia straty.

B. PAPIERNIK

Muzyczne to i owo

UWAGA – SUPERGRUPA!

▼ MIMO że występy o których piszemy odbędą się dopiero w ostatniej dekadzie maja, warto już teraz zapewnić sobie na nie karty wstępu. Mamy tu na myśli spektakl zatytułowany **„Kwiaty Polskie"** z udziałem znanych artystów stołecznych (**Anita Dymszówna**, Jerzy **Turek**, Leszek **Teleszyński**) oraz zespołu muzycznego w składzie: Stanisław **Cieślak**, Helmut **Nadolski**, Tomasz **Szukalski**, Andrzej **Przybielski** i Janusz **Trzciński**. Tych znakomitych instrumentalistów będzie można posłuchać na Małej Scenie Rozrywki w dniach 23, 24, 25 i 26 maja, przy czym 25. V. przewidziano również jam session.

„MUSIK, MUSIKE, MUSIC"

▲ INFORMOWALIŚMY już o zapowiedzianych na poniedziałek 29 bm. koncertach artystów z NRD (sala kina „Colosseum", godz. 18.30 i 20.30) pod nazwą **„Musik, musike, music"**, a organizowanych w ramach wymiany artystycznej między „Szczecińską Estradą" i „Konzert und Gastspiel Direktion Rostock" – dziś przed stawiamy zespół instrumentalny „Evergreen Sextett" oraz piosenkarkę Sonię Torka, uczestników imprezy (patrz zdjęcie poniżej).

PIOSENKI MM – W TV

▲ TVP przygotowuje program rozrywkowy poświęcony piosenkom z repertuaru Marilyn Monroe. Reżyseruje Ryszard **Kubiak**, a udział biorą m. in. Kalina **Jędrusik**, Irena **Karel** i Tadeusz **Ross**. Teksty polskie napisali specjalnie dla tego programu Agnieszka **Osiecka**, Jan **Pietrzak** i Jerzy **Kleyny**.

SZCZĘŚLIWY „BEATLES"

▲ **JESTEM po prostu szczęśliwy** – powiedział Paul Mc Cartney, jeden z członków zespołu „Beatlesów". – **Kupiłem formę w pobliżu Liverpoolu i wraz z żoną Lindą, i trzema córkami: 11-letnią Heather, 4-letnią Mary i 2-letnią Stellą prowadzimy tam życie szczęśliwych Robinsonów.**

Paul Mc Cartney był kompozytorem „Beatlesów", najsłynniejszej grupy muzyki pop, która w dziesięcioleciu 1960–1970 sprzedała 220 milionów płyt. Obecnie Mc Cartney komponuje dla założonej przez siebie grupy o nazwie „Wings", a przede wszystkim – dla swej żony, Lindy. Drażni go jedno: prasa mówi o nim zawsze w czasie przeszłym, podczas gdy on uważa siebie za „Beatlesa", który przetrwał.

Zebrał: **get**

Śladem podjętych decyzji

Co z grupą krwi w dowodzie?

MINĄŁ ROK od wydania przez Ministerstwo Zdrowia i Opieki Społecznej zarządzenia o wpisywaniu do dokumentów tożsamości obywateli ich grupy krwi oraz czynnika Rh. Od dawna zwyczaj ten, przyspieszający w razie potrzeby udzielenie pomocy lekarskiej, stosuje wiele krajów, gdzie grupę krwi wpisuje się głównie do prawa jazdy kierowców.

DZIŚ nikogo już chyba nie trzeba przekonywać o znaczeniu natychmiastowej możliwości stwierdzenia przez służbę zdrowia grupy krwi pacjenta.

Praktycznie akcja wpisywania grup krwi do naszych dokumentów osobistych — dowodów, książeczek ubezpieczalni itp. — przebiega wolno. W planach resortu zdrowia i opieki społecznej zakłada się dokonywanie około 1–1,5 mln wpisów rocznie. W pierwszym rzędzie miało to dotyczyć osób chorych, już leczonych krwią, krwiodawców, kandydatów na krwiodawców oraz grup zawodowych, szczególnie narażonych na możliwość nagłego wypadku.

Okazało się jednak, że zainteresowanie akcją, prowadzoną przecież w dobrze rozumianym społecznie interesie, jest małe. Z doświadczeń stacji krwiodawstwa (mamy ich 24 oraz blisko 450 punktów krwiodawstwa) nie systemów placowych, opracowanych dla dużych grup zawodowych całych branż i resortów, dla konkretnych warunków każdego zakładu. Trudne okazuje się też nieraz przetłumaczenie ich logiki na zrozumiały język indywidualnych dążeń i aspiracji. Niełatwe — lecz konieczne. Wszelki pośpiech, nieuwaga, nieumiejętność na tym końcowym odcinku reformy przynoszą niepowetowane straty: społeczne i ekonomiczne. Bywa, że podwyżki — rzecz na pozór paradoksalna — zamiast stwarzać grunt dla atmosfery ładu, porządku i osiągania lepszych efektów rodzą niepotrzebne zadrażnienia i napięcia.

Co jest tego przyczyną? Pewną rolę odgrywa tu fakt, iż podstawą wpisania grupy krwi jest jej oznaczenie przez dwie różne placówki krwiodawstwa — np. wojewódzką stację krwiodawstwa i inną upoważnioną do tego rodzaju analiz placówkę służby zdrowia. Dopiero zgodność uzyskanych przez nie wyników pozwala uznać analizę za prawidłową.

REALIZACJĘ zarządzenia Ministerstwa Zdrowia i Opieki Społecznej usprawni, być może, stosowanie pewnych rygorów, zobowiązujących w niektórych przypadkach do przeprowadzenia badania serologicznego krwi. Wydaje się, że np. w dobrze rozumianym społecznym interesie wymóg ten powinien dotyczyć osób wykonujących takie zawody, jak np. kierowca, a także prywatnych właścicieli pojazdów (już teraz stopniowo stosuje się go wobec osób kończących kursy samochodowe).

Nasuwa się też inny wniosek. Grup krwi najczęściej ustalane są dla pacjentów w czasie ich pobytu w szpitalu, dla kobiet w okresie ciąży itd. Jest to jednak analiza przeprowadzona tylko przez jedną placówkę służby zdrowia i dlatego nie może stanowić podstawy do wpisania do dokumentu tożsamości. Może więc należałoby zobowiązywać szpitale do przeprowadzenia analizy krwi chorego także w innej placówce

Z. GRABIAŃSKA

Złotowskie muzeum

MUZEUM Ziemi Złotowskiej (woj. koszalińskie) mieści się w zabytkowej mieszczańskiej kamienicy z I połowy XVIII w. Jest placówką regionalną obrazującą historyczne i kulturowe dzieje regionu Krajna, w skład którego wchodzi powiat złotowski.

Ekspozycja muzeum podzielona jest na trzy działy: archeologiczny, historyczny i etnograficzny. Najbogatszy jest dział historyczny, ilustrujący walkę polskiej ludności z germanizacją o prawo do własnego języka i kultury, i o przyłączenie Ziemi Złotowskiej do Polski.

NA ZDJĘCIU: jeden z eksponatów muzealnych — Chrystus Zmartwychwstały, rzeźba wykonana przez nieznanego artystę z połowy XVIII w.

(CAF — Kraszewski)

Niekorzystny rok dla „Fiata"

WŁOSKI „Fiat" ogłosił finansowe rezultaty działalności zakładów za rok 1973. Aczkolwiek w sprawozdaniu formalnie stwierdza się, że bilans za rok ubiegły jest zrównoważony, bez strat i zysków, to jednak — zdaniem ekspertów — firma poniosła efektywne straty w wysokości 66 mld lirów, wobec czystych zysków w wysokości 15,608 mld lirów w 1972 roku. Zrównoważony obraz bilansu działalności „Fiata" za rok ubiegły uzyskano dzięki pewnym zabiegom rachunkowym oraz przeznaczeniu do rozliczeń za rok bieżący zakupów sprzętu na sumę 36 mld lirów.

Mimo tej niepomyślnej sytuacji zarząd „Fiata" postanowił sięgnąć do rezerw finansowych i wypłacić dywidendy akcjonariuszom. Będą one jednak niższe, niż w 1972 r., kiedy to za jedną akcję płacono dywidendy w wysokości 120 lirów, podczas gdy obecnie płaci się 96 lirów.

NIEZAWODNA METODA

PODCZAS debaty w parlamencie włoskim poseł Paolo Lamberti oświadczył: **„Jeśli chcemy zmusić ludzi do chodzenia pieszo, nie wolno nam ograniczać ruchu samochodowego. Przeciwnie, należy go rozbudowywać coraz bardziej. Dopiero wówczas, gdy ulice ostatecznie się zakorkują, człowiek przypomni sobie, że ma nogi..."**

ŻYCIE Z TĄ ZIEMIĄ ZWIĄZANE...

DR JERZY KOSTENCKI od zakończenia wojny mieszka w Szczecinie. Naszemu miastu poświęcił ponad dwadzieścia lat swojego pracowitego życia, ale z Pomorzem związany jest znacznie dłużej. Ziemie te były przed wojną terenem szczególnie nasilonej akcji germanizacyjnej, ale też i aktywnej działalności Związku Polaków w Niemczech, Polaków spod znaku Rodła. Tu właśnie, w Złotowie w woj. koszalińskim — rozpoczął w 1935 roku swoją pracę zawodową młody polski adwokat, dr Jerzy Kostencki. Cofnijmy się jednak wstecz...

Jerzy Kostecki urodził się w Kruszwicy Wsi koło Inowrocławia. Pochodzi z rodziny nauczycielskiej. Ojciec jego został w 1908 roku przesiedlony przez władze pruskie do Dulska, a potem karnie do Westfalii, ponieważ nie chciał jako nauczyciel germanizować dzieci polskich. Tam w 1926 roku Jerzy Kostencki ukończył gimnazjum i już wtedy – jak wspomina – postanowił w przyszłości poświęcić się obronie prawnej Polaków w Niemczech. Rozpoczął więc studia prawnicze, początkowo w Berlinie, potem w Gryfii a następnie w Kolonii nad Renem. Zakończył je uzyskaniem dyplomu doktorskiego. Wkrótce potem osiedlił się w Złotowie.

CZIERY lata pracy zawodowej (aż do wybuchu II wojny światowej), utrudnianej na każdym niemal kroku przez władze hitlerowskie, wymagały niemałego hartu ducha. Polakom wytaczano wówczas masowo całkowicie sfingowane procesy o szpiegostwo i zdradę stanu. Jerzy Kostencki występował w takich procesach jako obrońca – do czasu, gdy wprowadzono w życie przepisy, że jako obrońcy w sądach III Rzeszy mogą występować jedynie członkowie narodowo-socjalistycznej organizacji zawodowej niemieckich adwokatów. Jerzy Kostencki bronił także wolności prasy polskiej w Niemczech, występował w wielu procesach cywilnych i karnych. Początkowo ograniczona tylko do powiatu złotowskiego praca, rozszerzyła się na całe niemal Niemcy. Jako obrońca Polaków dr Jerzy Kostencki stawał przed sądami począwszy od Królewca na wschodzie, aż do Essen na zachodzie.

Oprócz pracy zawodowej prowadził także ożywioną działalność w Związku Polaków w Niemczech; pełnił funkcję wiceprezesa Związku Polaków w Niemczech przy V Dzielnicy w Złotowie. W 1938 roku delegowany został na Kongres Polaków w Niemczech. Kongres ten stał się olbrzymią manifestacją jedności narodowej Polaków spod znaku Rodła. Dr Jerzy Kostencki pieczołowicie przechowuje pamiątki tamtych wydarzeń – zdjęcia, specjalnie wydaną mapę Berlina z zaznaczonymi punktami zbornymi Polaków...

WOJNA była coraz bliżej. 25 sierpnia 1939 roku dr Jerzy Kostencki otrzymał nakaz wysiedlenia z pasa przygranicznego i przewieziony został do Berlina. Tam aresztowano go i osadzono w obozie koncentracyjnym Sachsenhausen-Oranienburg. Niemal sześć lat hitlerowskiej kaźni okupił poważną utratą zdrowia. – Wolność – wspomina dziś – przyszła 3 maja 1945 roku, na kilka dni przed końcem wojny, podczas ewakuacji obozu do Lubeki. Oswobodzili nas żołnierze Armii Czerwonej w momencie, gdy traciliśmy już nadzieję na ratunek. Wiedzieliśmy przecież, że jako świadkowie licznych zbrodni, prowadzeni jesteśmy na śmierć.

Zaczęło się jednak nowe życie. 17 maja 1945 roku dr Jerzy Kostencki był już w Polsce. Wyczerpany, ciężko chory – zatrzymał się u swej siostry w Kwidzyniu. Tam pod jej troskliwą, fachową opieką – siostra dr Kostenckiego jest lekarzem – przebywał do końca 1945 r. Na początku 1946 roku stan zdrowia na tyle się już poprawił, że dr Kostencki mógł podjąć pracę. Wtedy też, dokładnie 7 stycznia 1946 r. przyjechał do Szczecina, ściągnięty tu przez brata.

Początkowo zaczął pracować w Zjednoczeniu Przedsiębiorstw Portowych, ale po kilku miesiącach został kierownikiem delegatury Centrali Importowo - Eksportowej Chemikaliów „Ciech". W 1950 roku dr Jerzy Kostencki przeszedł do Polskiej Izby Handlu Zagranicznego, Oddziału Morskiego w Szczecinie, gdzie pełnił obowiązki kierownika, a następnie dyrektora, aż do 1971 roku, do momentu przejścia na emeryturę.

JEDNOCZEŚNIE przez długie lata był sekretarzem Komisji Morskiej PIHZ; komisji, która zajmowała się wieloma problemami gospodarki morskiej, m. in. wnioskowała o poszerzenie toru wodnego Szczecin-Świnoujście oraz utworzenie linii promowej Świnoujście–Ystad. Dr Jerzy Kostencki twierdzi, że właśnie te dwadzieścia ostatnich lat dało mu najwięcej satysfakcji. Swoją rozległą wiedzę musiał pogłębiać o wiadomości z zakresu prawa transportowego, międzynarodowych konwencji żeglugowych. Te dziedziny, wszystkie sprawy gospodarki morskiej absorbowały go bez reszty, dobrze też starał się im służyć swoją wiedzą i doświadczeniem. Wyrazem tego i nagrodą za wieloletni trud dr Jerzego Kostenckiego dla tej ziemi i jej najżywotniejszych spraw są odznaczenia: srebrna i złota odznaka „Zasłużony Pracownik Morza", odznaka „Zasłużony Pracownik Handlu Zagranicznego", Srebrny Krzyż Zasługi, Krzyż Kawalerski Orderu Odrodzenia Polski oraz to, z którego dr Kostencki jest najbardziej dumny – Krzyż Oficerski Orderu Odrodzenia Polski.

Potrzebny dobry klimat i poparcie!

PISALIŚMY już wiele na temat budownictwa jednorodzinnego. Prezentowaliśmy na łamach „Kuriera" szereg propozycji architektonicznych i lokalizacyjnych. Duże nadzieje wiązano z powołaniem Przedsiębiorstwa Budownictwa Jednorodzinnego. Wreszcie była także mowa o „zielonym świetle" dla tych inwestycji. O dobrym klimacie jaki powinien towarzyszyć wszystkim przedsięwzięciom, zarówno jeśli chodzi o budownictwo indywidualne, zakładowe i spółdzielcze. Niestety, w naszym mieście nie może ono nabrać właściwego rozmachu.

Dlaczego tak się dzieje? Co jest tego przyczyną? Wszak w całym kraju nowe domki, ba całe osiedla powstają jak grzyby po deszczu. Wydano w ostatnich trzech latach wiele aktów prawnych, mających na celu ułatwianie budownictwa indywidualnego, które nadal stanowi i będzie stanowić około 45 proc. całego przyrostu powierzchni mieszkaniowej. Czy oznacza to, że pracownicy odpowiednich urzędów w niedostateczny sposób interpretują intencje przepisów? Czy jest to zwykła nieudolność?

Z LISTÓW Czytelników wynika, że indywidualni inwestorzy mają kłopoty związane z brakiem instalacji uzbrojeniowej na zakupionych działkach. Nie zapewniono im także dojazdu na teren budowy. Te same problemy dotyczą obszarów wyznaczonych od budownictwa dla zakładów pracy. Wiele domów powstaje na terenach całkowicie nieuzbrojonych. Kłopoty dotyczą także materiałów budowlanych. A więc nie dokonano bilansu możliwości materiałowych w Szczecinie z ilością działek przeznaczonych do zabudowy. Jest też wiele innych problemów, z którymi borykają się indywidualni inwestorzy.

NIE WYSTARCZY wyznaczyć teren pod przyszłą zabudowę. Należy każdą działkę tak przygotować, aby w momencie jej nabycia przyszły inwestor nie biegał od urzędu do urzędu i tracił czas na załatwianie formalności związanych z zagwarantowaniem na placu budowy dostawy energii, wody, dojazdu itp. To wszystko jest przecież uregulowane przepisami. Jeśli nie stworzymy osobom fizycznym, czy zrzeszeniom dobrych warunków i właściwego klimatu od samego początku, nie liczmy na szybkie i dobre efekty końcowe. A przecież powinno nam wszystkim zależeć na tym aby przybywało mieszkań w Szczecinie.

Droga do własnego domku

PRAWO LOKALOWE mówi wyraźnie o tendencjach rozwojowych budownictwa indywidualnego. Tematem tym zajmowała się także Sejmowa Komisja Budownictwa i Gospodarki Komunalnej. Jeszcze raz podnoszono tam rangę budownictwa jednorodzinnego, mówiono o potrzebie wszechstronnej pomocy ze strony urzędów terenowych w zakresie właściwego przygotowania działek, uzbrajania ich i zabezpieczenia materiałów budowlanych.

Oczywiście droga do własnego domku może być różna. W każdym jednak przypadku indywidualny czy zespołowy inwestor nie może być pozostawiony bez pomocy, a przynajmniej należy mu zapewnić takie warunki aby mógł szybko zrealizować inwestycję. Z zażenowaniem patrzymy na sąsiadujące województwa. Dlaczego tam dysponując tymi samymi przepisami prawnymi można lepiej i sprawniej rozwiązywać te zagadnienia. Oto przykład województwa koszalińskiego i zielonogórskiego. W tych dwóch regionach w ciągu br. przekazanych zostanie ponad 2,5 tys. domków realizowanych przez zakłady pracy, spółdzielnie i indywidualnych budowniczych. W Bydgoszczy jest jeszcze lepiej. Tam spółdzielczość mieszkaniowa rozwinęła skrzydła. Nowe domki powstają nie tylko szybko, ale są także ładne. Na wzorach doświadczeń bydgoskich rozwija się ten typ budownictwa w województwach lubelskim i rzeszowskim.

DLACZEGO więc drepcze w miejscu nasze Przedsiębiorstwo Budownictwa Jednorodzinnego? Ile lat można czekać na pełny rozwój? Dlaczego nasza spółdzielczość mieszkaniowa w zbyt wolnym tempie „przymierza" się do budownictwa jednorodzinnego? Dlaczego nie zapewnia się indywidualnym inwestorom dobrze przygotowanych działek i możliwości zaopatrywania się w niezbędne materiały budowlane? Pragnęlibyśmy otrzymać na te pytania odpowiedzi ze strony Przedsiębiorstwa Budownictwa Jednorodzinnego, Szczecińskiego Oddziału Budownictwa Spółdzielczego i Wydziału Gospodarki Komunalnej, Przestrzennej i Ochrony Środowiska Urzędu Miejskiego.

WRESZCIE na koniec kilka dodatkowych uwag. Otóż w myśl programu Urzędu Miejskiego w latach 1973–75 ma być przeznaczonych do zabudowy 3 190 działek, zaś w następnej pięciolatce już 4 100 działek. Jak wynika ze sprawozdania Urzędu Miejskiego z marca br., jeszcze w 1974 roku zostaną wyznaczone tereny dla 2 670 działek pod budownictwo jednorodzinne. Ale powiedzmy szczerze: przekazanie tych działek przyszłym nabywcom może być realne dopiero w roku następnym. Na większość terenów są dopiero przygotowywane plany szczegółowe. Po ich zakończeniu rozpoczną pracę geodeci. Ale co będzie z uzbrojeniem tych terenów? Do roku 1975 zgodnie z ustaleniami zostanie uzbrojonych tylko 1300 działek. A więc i ten rok będzie „chudy". W lutym br. miasto na ten rok dysponowało przygotowanymi do sprzedaży zaledwie 140 działkami!

ROZUMIEJĄC wszystkie kłopoty i trudności związane z przygotowaniem działek, nie na leży jednak zawsze szukać usprawiedliwienia w zaklętych słowach „mocne przerobowe". Domki jednorodzinne budowane różnymi formami są i będą poważnym uzupełnieniem ogólnego budownictwa mieszkaniowego, którego w naszym mieście deficyt odczuwać będziemy jeszcze przez wiele lat. Potrzeba więc dobrego klimatu dla tych inwestycji i „zielonego światła" w kompleksowym tego słowa znaczeniu. Nie wolno nam marnować zapału i inicjatywy wielu ludzi którzy chcą budować własne domki.

Andrzej ZBOROŃ

RAYMOND CHANDLER

(Przełożył Wacław Niepokólczycki)

158

Zatem dziewczyna może popełnić pomyłkę, poślubić nie takiego mężczyznę i nie taką rodzinę jak trzeba, w poszukiwaniu tego, czego w nich nie ma. Bezpieczeństwa, czy czegokolwiek innego.

— Ale nie potrzebuje do tego miłości — powiedziałem.

— Nie chciałabym być zbyt cyniczna, panie Marlowe. Ale zdziwiłby się pan, gdyby pan wiedział, ile dziewcząt wychodzi za mąż, żeby znaleźć dom, zwłaszcza tych dziewcząt, których aż bolą ręce od ciągłego odpychania różnych zadowolonych z życia mężczyzn, jacy przychodzą do takiej pełnej blichtru spelunki jak ta.

— A pani miała dom i porzuciła.

— Płaciłam za ten dom zbyt dużą cenę. Ta stara, przesiąknięta porto baba, była ponad moje siły. Jak ona się panu podoba jako klientka?

— Miewałem gorsze.

Zdjęła z ust płatek tytoniu.

— Widział pan, co ona wyrabia z tą dziewczyną?

— Merle? Zauważyłem, że ją sztorcuje.

— To jeszcze mało. Ona ją doprowadzi do wariactwa. Ta dziewczyna przeżyła kiedyś jakiś szok i ta stara jędza wykorzystuje skutki tego szoku, żeby ją omotać całkowicie. Przy ludziach wrzeszczy na nią, ale gdy jest z nią sam na sam głaszcze jej włosy i szepce czułe słówka. A małej ciarki przechodzą po plecach.

— Nie bardzo to rozumiem.

— Mała jest zakochana w Lesliem, ale nie zdaje sobie z tego sprawy. Pod względem emocjonalnym jest jak dziesięcioletnie dziecko. Coś dziwnego stanie się niebawem

159

w tym domu. Cieszę się, że mnie tam już nie ma.

— Jest pani bystrą dziewczyną, Lindo — powiedziałem. — Jest pani twarda i mądra. Przypuszczam, że wychodząc za niego za mąż, miała pani nadzieję na jedwabne życie.

Skrzywiła usta.

— Sądziłem, że przynajmniej odetchnę sobie trochę. Ale nawet nie odetchnęłam. To sprytna i bezwzględna kobieta, Marlowe. Jeśli pana zaangażowała, to na pewno nie do tego, co panu powiedziała. Niech się pan ma na baczności.

— Czy byłaby zdolna zabić paru ludzi?

Zaśmiała się.

— Ja nie żartuję — powiedziałem. — Paru ludzi zostało zamordowanych, a co najmniej jeden z nich jest związany z rzadkimi monetami.

— Nie rozumiem — spojrzała mi prosto w oczy. — Zamordowanych?

Skinąłem głową.

— Mówił pan Morny'emu?

— O jednym z nich.

— A glinom?

— Też o jednym. Tym samym.

Przesunęła wzrokiem po mojej twarzy. Patrzyliśmy na siebie. Była trochę blada, a może tylko zmęczona. Zdawało mi się jednak, że stała się nieco bledsza niż przedtem.

— Pan to sobie zmyślił — wycedziła.

Uśmiechnąłem się i kiwnąłem głową. Przyjęła to jakby z ulgą.

— Więc co z tym dublonem Brashera? — spytałem. — Nie brała go pani. Dobrze. A co z rozwodem?

160

— To nie pana sprawa.

— Zgoda. Zatem dziękuję za rozmowę. Czy pani zna człowieka nazwiskiem Vannier?

— Tak. — Zesztywniała. — Niezbyt dobrze. Jest przyjacielem Lois.

— Bardzo bliskim przyjacielem.

— Żeby tylko nie zmienił się któregoś dnia w głównego bohatera cichego pogrzebu.

— Były już aluzje co do tego — powiedziałem. — Co w tym człowieku jest? Ilekroć pada jego nazwisko, wszyscy sztywnieją.

Patrzyła na mnie i nie mówiła nic. Zdawało mi się, że na dnie jej oczu dostrzegłem jakąś myśl, ale jeśli tak, to nie zdradziła mi jej.

— Jeżeli się nie odczepi od Lois — powiedziała cicho — Morny zabije go jak nic.

— Banialuki. Lois kładzie się na każde skinienie palcem. Każdy to widzi.

— Może Alex jest jedynym człowiekiem, który tego nie dostrzega.

— Vannier nie ma jednak nic wspólnego z moją pracą. Nie pozostaje w żadnych stosunkach z Murdockami.

Uniosła kąciki ust i powiedziała:

— Nie? To ja panu coś powiem. Nie wiem zresztą, czemu to robię. Chyba dlatego, że jestem po prostu szczera. Vannier zna Elizabeth Bright Murdock i to bardzo dobrze. Kiedy tam mieszkałam, odwiedził ją tylko jeden raz, ale telefonował bardzo często. Przyjęłam kilka jego telefonów. Zawsze prosił Merle,

(cdn)

Złote jajko i kura

W PITTSFIELD, małym miasteczku w stanie Maine (USA), co roku odbywa się konkurs na największe jajko. Zwycięską sztukę pozłaca się, co bynajmniej nie oznacza, że kura, która je zniosła, otrzymuje w nagrodę gwarancję, iż nie wylęduje w rosole.

Z wielkiej burzy tylko... remis

Polonia mogła wygrać mecz

Wolski strzelcem wyrównującej bramki

POLONIA przyjechała do Szczecina by zdobyć przynajmniej jeden punkt. Cel swój osiągnęła. Bytomianie uzyskali w meczu z Pogonią wynik nie rozstrzygnięty 1:1 (0:0). A mogli pojechać na Śląsk z kompletem punktów.

A oto wyniki środowych spotkań:

ROW Rybnik — Zagłębie Sosnowiec 0:2 (0:0), Górnik Zabrze — Odra Opole 1:0 (0:0), Śląsk Wrocław — Stal Mielec 0:5 (0:1), Gwardia W-wa — Ruch Chorzów 1:1 (0:1), Wisła Kraków — Lech Poznań 0:0, ŁKS Łódź — Legia W-wa 1:0 (1:0), Pogoń Szczecin — Polonia Bytom 1:1 (0:0).

TABELA

1. Ruch	34:10	44—13
2. Górnik	28:18	33—32
3. Wisła	28:18	27—17
4. Stal	27:19	32—17
5. Legia	27:19	30—18
6. ŁKS	26:20	19—18
7. Polonia	23:23	20—25
8. Gwardia	22:24	22—23
9. Lech	22:24	21—22
10. Śląsk	22:24	18—27
11. ROW	21:25	16—22
12. Szombierki	19:27	21—26
13. POGOŃ	18:28	19—34
14. Zagłębie S.	17:27	17—28
15. Zagłębie W.	16:30	13—25
16. Odra	16:30	15—30

POLONIA, zepchnięta była do defensywy i wszystkimi sposobami broniła swej bramki, pierwsza strzeliła gola. Stało się to w 79 min., a więc w okresie największego naporu szczecinian. Zaledwie w kilkadziesiąt sekund po akcji, która o mało nie przyniosła portowcom prowadzenia — Winkler wybił piłkę z linii własnej bramki. Moment uspokojenia i Polonia błyskawicznie kontratakuje. Przy pełnym zaskoczeniu gospodarzy Janik przedziera się na przedpole Pogoni i kieruje piłkę do siatki. Tak więc zamiast Pogoni, Polonia zdobywa bramkę.

NIEDŁUGO jednak trwa radość w obozie gości. W dwie minuty później Wolski z podania Justka zdobywa głową wyrównanie. Akcja była szybka i najwyższej marki. Strzał nie do obrony. We wczorajszym meczu zanotowaliśmy kilka akcji, które mogły zakończyć się zdobyciem bramek. Już w pierwszych minutach portowcy przeprowadzili trzy groźne wypady. Kasztelan i Brysiak trafiali w słupek i poprzeczkę. Tych tzw. 100-procentowych okazji w środę więcej miała Pogoń. Nie pamiętam meczu I-ligowego, w którym portowcy mieliby tak olbrzymią przewagę w polu jak w pojedynku z Polonią. Bytomian zamykano na ich połowie. Bramkę Chwolika obiegano niczym Szwedzi Częstochowę. Cóż jednak z tego, jeśli szczecinianie nie potrafili swej przewagi zadokumentować golami. Prawdą jest, że nasza drużyna miała utrudnione zadanie, wszystkie bowiem formacje Polonii broniły dostępu do bramki. Na przedpolu bytomian panował olbrzymi tłok. Wbrew jednak pozorom obrona gości była dobrze zorganizowana. Dowodzili nią zresztą dwaj rutynowani piłkarze: Winkler i Kuchta. Defensywa Polonii skutecznie więc rozbijała ataki szczecinian. Nasi napastnicy nie potrafili wczoraj wypracować sobie dogodnych pozycji strzeleckich. Wtedy jednak, gdy mieli pewną swobodę — gdy byli blisko bramki — zwiekali ze strzałem. Początkowo portowcy grali górą — większość więc piłek adresowanych do Czubaka wybijał głową Winkler. W II połowie stosowano niskie podania, niepotrzebnie jednak forsowano grę środkiem boiska, gdzie był największy tłok. Ponadto brakowało strzałów z dalszej odległości. A szkoda, te bowiem, które oddano z odległości ponad 16 metrów były najgroźniejsze.

W sumie środowy mecz był słabym widowiskiem sportowym. Gra toczyła się w zasadzie na jedną bramkę. O przewadze Pogoni świadczy stosunek rzutów rożnych — 19:2 dla szczecinian. Portowcy tylko w 50 proc. wykonali zadanie. Mimo to należą im się słowa uznania za ambitną i pełną poświęcenia grę. Dobry i 1 punkt.

POGOŃ — POLONIA 1:1 (0:0)

Bramki zdobyli: dla Pogoni — Wolski (81 min.), dla Polonii — Janik (79 min.). Sędziował M. Kacprzak z Gdańska. Widzów blisko 14 tys.

POGOŃ — But — Wawrowski, Malinowski, Kozłowski, Kasztelan — Mikulski, Mańko, Wolski — Woronko (od 71 min. Wierzbicki), Czubak, Justek.

POLONIA — Chwolik — Kuchta, Winkler, Krupa, Gdaniec — Brysiak, Grociak (od 83 Górski), Janik — Kurzok (od 46 min. Rochnia), Radecki, Chojnacki.

* * *

PRZED meczem kierownictwo MKS Pogoń wręczyło Zenonowi Kasztelanowi proporczyk klubowy i kwiaty z okazji rozegrania przez tego zawodnika 300 spotkań w I drużynie klubu morskiego.

W NIEDZIELĘ KOLEJNY MECZ

W NASTĘPNEJ serii, która odbędzie się w niedzielę Pogoń gra na własnym boisku z rybnickim ROW-wem. Zespół ten wczoraj uległ Zagłębiu Sosnowiec. Sosnowiczanie zbliżyli się więc do Pogoni. Straciło natomiast punkty drugie Zagłębie. Sytuacja w dolnej części tabeli nadal jest nie wyjaśniona. Portowcy aby wydostać się ze strefy zagrożonej spadkiem muszą gromadzić punkty.

Największą niespodzianką środy była niewątpliwie wysoka wygrana mistrza Polski. Stal rozgromiła Śląsk 5:0. Natomiast lider podzielił się punktami z Gwardią a Wisła z Lechem. Legia przegrała w Łodzi. Górnik na własnym boisku wygrał tylko 1:0 z Odrą. Zabrzanie ciągle przeżywają kryzys.

T. REK

TAK padła wyrównująca bramka dla Pogoni.
(Foto: Z. Jodkowski)

Z boisk piłkarskich

PUCHAR EUROPY

W PÓŁFINAŁOWYM meczu Pucharu Europy w Madrycie miejscowe Atletico pokonało Celtic Glasgow 2:0 i awansowało do finału.

PIŁKARZE Bayern Monachium awansowali do finału Pucharu Europy po zwycięstwie na własnym boisku w rewanżowym meczu nad Ujpest Dozsa Budapeszt 3:0.

PUCHAR ZDOBYWCÓW PUCHARÓW

W REWANŻOWYM meczu półfinałowym Pucharu Zdobywców Pucharów, drużyna FC Magdeburg pokonała na własnym boisku Sporting Lizbona 2:1 i awansowała do finału.

REWANŻOWY mecz rozegrany w Moenchengladbach między miejscową Borussią i AC Milan, zakończył się zwycięstwem gospodarzy 1:0, ale do finału awansowała jednak drużyna AC Milan, która wygrała pierwszy mecz w Mediolanie 2:0.

PUCHAR UEFA

ROZEGRANY w Londynie rewanżowy półfinałowy pojedynek Pucharu UEFA między Tottenham i Lokomotive Lipsk zakończył się zwycięstwem gospodarzy 2:0. Pierwszy mecz tych drużyn wygrał również Tottenham 2:1 i awansował do finału.

W REWANŻOWYM MECZU VFB Stuttgart gremisował na własnym boisku z Feyenoordem Rotterdam 2:2. Pierwszy mecz tych drużyn wygrał Feyenoord 2:1 i on awansował do finału.

* * *

FINAŁY europejskich rozgrywek pucharowych odbędą się:

Puchar Europy — 15 maja w Brukseli, Puchar Zdobywców Pucharów — 8 maja w Rotterdamie, Puchar UEFA — 22 i 28 maja (mecz i rewanż) na boiskach finalistów.

Tu X Turniej Najlepszych!

● W maju turnieje: siatkówki, piłki nożnej, tenisa stołowego i kometki
● Organizatorzy czekają na zgłoszenia

BIURO X Turnieju Najlepszych rozesłało do wszystkich zakładów pracy naszego miasta regulaminy imprez. Widocznie jednak nie wszyscy działacze przeczytali je dokładnie — tym chyba należy tłumaczyć stosunkowo małą ilość zgłoszeń do turniejów siatkówki i piłki nożnej. Mimo więc, że upłynął już oficjalny termin, komitet postanowił przedłużyć zgłoszenia do turniejów siatkówki i piłki nożnej do 28 kwietnia, natomiast zapisy drużyn do tenisa stołowego i kometki upływają z dniem 10 maja.

BUDOWLANI z SPBO-2 jako pierwsi zgłosili drużynę do turnieju piłkarskiego. W chwili obecnej jest już 7 następujących zespołów: SPBO-2, Unikon, Zespół Elektrowni „Szczecin", Fabryka Aparatury Mleczarskiej, Szczecińska Stocznia Remontowa „Gryfia", SFMB „Famabud" i Zakład Usług Technicznych WZSI.

11 drużyn zgłoszono już do turnieju siatkówki. Dwa zespoły żeńskie z SSR „Gryfia" i OPGK oraz 9 męskich: SZPS „Polmos", Fabryka Kontenerów „Unikon", SPBO-2, SSR „Gryfia", Zakład Usług Technicznych WZSI, FAM, Zbiorcza Szkoła Gminna — Trzebież, SFMB „Famabud", Okręgowe Przedsiębiorstwo Geodezji i Kartografii.

Na listach zgłoszeń figurują zespoły z 5 zakładów pracy, które dotychczas nie uczestniczyły jeszcze w naszej imprezie. Nie ma natomiast drużyn przedsiębiorstw i instytucji od lat ubiegających się o czołowe lokaty: Szczecińskiej Stoczni im. A. Warskiego, MPK, ZPS, „Polmo", Urzędu Wojewódzkiego i innych. Wiemy, że zespoły tych zakładów pracy przygotowują się do X Turnieju Najlepszych. Czekamy więc na zgłoszenia. (r)

Przed 27 WP

● Restauracje i hotele czekają na gości
● Aktorzy contra dziennikarze
● Szczecińskie zakłady patronują ekipom

KOMITET ORGANIZACYJNY szczecińskiego etapu 27 Wyścigu Pokoju zakończył już wstępne przygotowania. Kolarze i osoby towarzyszące wyścigowi zakwaterowani zostaną w hotelach: Piast, Gryf, Continental, Arkona, Dom Marynarza, Pomorski i Nadodrzański. Do przyjęcia kolarzy przygotowuje się również szczecińska gastronomia. Padła propozycja by w miejscach pobytu naszych gości szefowie kuchni przygotowali dania narodowe wszystkich państw uczestniczących w imprezie.

* * *

W OCZEKIWANIU na przyjazd kolarzy, którzy zameldują się na stadionie Pogoni sympatyków sportu czekają emocje w postaci pokazów „Auto Rodeo" w wykonaniu kierowców NRF, piłkarskiego meczu dziennikarze contra aktorzy i dekoracji zwycięzców „Małego Wyścigu Pokoju" dla nie zrzeszonych, organizowanego przez SKS Czarni pod patronatem „Kuriera".

* * *

DOBIEGAJĄ końca prace organizacyjne Komitetów Podetapowych w Grytnie, Myśliborzu i Pyrzycach. 26 bm. dokonana jeszcze będzie ostatnia lustracja stanu przygotowań w tych miejscowościach.

* * *

UCZESTNICY Wyścigu Pokoju będą również gośćmi szczecińskich zakładów pracy które przyjęły patronaty nad poszczególnymi ekipami. I tak: pracownicy Stoczni Szczecińskiej im. A. Warskiego podejmować będą ekipę Polski, MPK — NRD, Huta Szczecin — CSRS, FMS „Polmo" — Austrii, PPDiUR „Gryf" — Włoch, ZPS — ZSRR, PKP — Rumunii, PZM — Danii, Stocz. Rem. „Parnica" — Finlandii, ZPO „Odra" — Belgii, Huta Szczecin — Kuby, Stocz. Rem. „Gryfia" — Bułgarii, Fabryka Kabli „Załom" — Francji, ZWCh „Wiskord" — W. Brytanii, Fabryka Kontenerów „Unikon" — Jugosławii i SPBO nr 1 — Turcji. Nie ustalono jeszcze jedynie patrona dla zespołu NRF ekipy zgłoszonej w wyścigu zaledwie przed kilkoma dniami. (d)

J. WILEJTO wraca do formy

75 ZAWODNICZEK startowało w zakończonych w Trzebieży łucznickich zawodach otwarcia sezonu. Obok reprezentantów naszego okręgu uczestniczyli w nich zawodnicy z Rostocku i Człuchowa. Wśród pań najcelniej strzelała rekordzistka świata Jadwiga Wilejto (LKS Łucznik Trzebież) — 1120 pkt. W grupie seniorów triumfował G. Stenberg (Rostock) — 1064, który wyprzedził zawodników z Łucznika — Szerszenia — 1054 pkt i Jarząbka — 1031 pkt. W grupie juniorek i juniorów najlepiej spisali się: D. Kopalówna (Łucznik) — 1073 pkt i A. Piechura (LKS Piast Człuchów) — 1132 pkt.

Międzynarodowy turniej piłki ręcznej

W SALI LO-5 w sobotę i niedzielę odbędzie się międzynarodowy turniej piłki ręcznej młodziczek zorganizowany z okazji 29 rocznicy wyzwolenia Szczecina. W imprezie weźmie udział 6 zespołów: Chemie Berlin, BSG Post Berlin, Victoria Toruń, Przemysław Poznań, KS Dąbie i KS Łącznościowiec.

Początek rozgrywek w sobotę o godz. 14.30, w niedzielę o 10. (d)

Alicja Żbikowska najlepszą koszykarką roku

W TRADYCYJNYM, siódmym już plebiscycie tygodnika „Sportowiec" na najlepszą koszykarkę roku, dziennikarze sportowi głosowali na Alicję Żbikowską ze Spójni Gdańsk, 24-letnia koszykarka jest najniższą z naszych kadrowiczek (ma 168 cm wzrostu).

POKRÓTCE

„OTAGO" ZAKOŃCZYŁ REJS DOOKOŁA ŚWIATA

POLSKI jacht „Otago" zakończył rejs dookoła świata, wpływając wczoraj rano do angielskiego portu Portsmouth. Jacht znajdował się w podróży od września ub. roku na trasie 27 tysięcy mil morskich z punktami etapowymi w Kapsztadzie, Sydney i Rio de Janeiro.

W KAŻDEJ chwili oczekiwany jest w Portsmouth drugi z polskich jachtów, uczestniczących w tej imprezie — „Copernicus".

LEEDS UNITED PIŁKARSKIM MISTRZEM ANGLII

ZOSTAŁA rozstrzygnięta sprawa tytułu piłkarskiego mistrza Anglii. Zajmujący drugie miejsce w tabeli Liverpool przegrał na własnym boisku z Arsenalem 0:1. W wyniku tej porażki Liverpool nie ma już szans zniwelowania przewagi prowadzącego w tabeli zespołu Leeds, który tym samym zdobył mistrzostwo Anglii.

KOMUNIKAT TOTALIZATORA SPORTOWEGO

TOTALIZATOR SPORTOWY zawiadamia, że na zakłady Małego Lotka wylosowane zostały następujące liczby:

3, 5, 27, 29, 31

Wylosowana banderola — sześciocyfrowa: 952746, pięciocyfrowa: 52746, czterocyfrowa: 2746, trzycyfrowa: 746.

KOMUNIKAT PPTS

W DNIU 5 maja br. Państwowe Przedsiębiorstwo Totalizator Sportowy organizuje dodatkowe zakłady, z których całkowity dochód przeznaczony jest na odbudowę Zamku Warszawskiego. Uczestnicząc w tych zakładach można wygrać milion złotych. Na premiowane końcówki banderol specjalna główna nagroda — domek murowany z garażem w Warszawie, a ponadto jak zwykle w podwójnych zakładach samochody osobowe i premie pieniężne.

Z I ligi do klasy okręgowej

Siatkówka nadal na bocznym torze

NIEDAWNO dwa szczecińskie zespoły akademickie uczestniczyły w zawodach o wejście do II ligi siatkówki. Start zakończył się niepowodzeniem. Obie drużyny odpadły już w przedbiegach i ponownie będą występować w mistrzostwach grupy okręgowej. Tak więc siatkówka będzie jedyną grą zespołową poza rozgrywkami ligowymi.

DLACZEGO ta bardzo popularna dyscyplina jest wciąż „kopciuszkiem" i nie potrafi dotrzymać kroku piłce nożnej, ręcznej, koszykówce czy waterpolo? Na pytania te odpowiedzieć nie jest łatwo. Przyczyn jest dużo. Obciążają one konto władz sportowych, AZS, Szkolnego Związku Sportowego i innych klubów prowadzących sekcje siatkówki. By zbudować dobry zespół trzeba działać wspólnie, korzystać z pracy nauczycieli, trenerów i działaczy. Takiej polityki w tej dyscyplinie sportu nigdy u nas nie było. Efekty są widoczne. Siatkarki AZS obchodzą w tym roku bodajże już dwudziestolecie nieudanych zmagań o miejsce w II lidze. Niepowodzenia siatkarzy są mniejsze. Kiedyś, gdy występowali jeszcze w Pogoni, przez kilkanaście lat płynęli na wysokiej fali. W okresie kiedy zaczęli grać słabiej Pogoń „sprzedała" ich AZS. Tam nastąpił prawie rozkład drużyny, która od kilku lat bezskutecznie próbuje wejść do wyższej klasy rozgrywkowej.

NALEŻY spodziewać się, iż w nadchodzącym sezonie akademickie zespoły ponownie sięgną po tytuły mistrzów okręgu. W wojewódzkiej klasie jest słaby poziom, brak konkurencji i silnych rywali. Brylują tam akademicy. Cóż jednak z takiego mistrzostwa, skoro nasi liderzy zbierają srogie baty w rywalizacji z reprezentantami innych województw.

ZŁYM zjawiskiem w szczecińskiej siatkówce jest fakt iż uprawia się ją w małych klubach. Żaden z naszych potentatów nie prowadzi szkolenia seniorek lub seniorów. Przy obecnym niedowładzie organizacyjnym AZS na razie nie jest w stanie podnieść tej dyscypliny na wyższy poziom. Trzeba zatem postawić na „drugiego konia" jeśli nie chcemy obchodzić jubileuszy niepowodzeń. (jg)

CZWARTEK, 25 KWIETNIA

DZIŚ: Marka, Jarosława
JUTRO: Marzeny, Marceliny

POGODA

ZACHMURZENIE zmienne, po południu możliwość deszczu. Temp. do 8 st. C. Wiatry północno - wschodnie, słabe do umiarkowanych.

DZIŚ w Szczecinie i województwie ciśnienie atmosferyczne wynosi 1018 milibarów (763,7 mm Hg). W ciągu dnia niewielki spadek ciśnienia.

TEATRY

POLSKI — „Oskarżyciel publiczny" g. 19; WSPÓŁCZESNY — „Kram z piosenkami" g. 17; MUZYCZNY — (tel. 89-774) „Pancerni i pies" g. 19; TEATR ROZRYWKI — Korzeniowskiego — show Bolesława Gromnickiego g. 17, 20; MAŁA SCENA ROZRYWKI — Woj. Pol. 64 — recital Jana Pietrzaka g. 17.30, 20.

KINA

DELFIN (tel. 468-78) „Co robić" g. 14, 16, 18 — chil. od lat 16; „Do widzenia do jutra" g. 20 — pol. od lat 16; piątek: „Co robić" g. 10, 12, 14, 16; „Ich dzień powszedni" g. 20 — pol. od lat 16; KOSMOS (tel. 355-02) „Ojciec chrzestny" g. 9, 12.30, 16; piątek: g. 9, 12.30, 16, 19.30; COLOSSEUM (tel. 458-18) „Janosik" g. 8.30, 11, 13.30, 16, 18.30, 21 — pol. od lat 11 (czwartek i piątek); BAŁTYK (tel. 733-35) „Prywatne życie Sherlocka Holmesa" g. 11.15, 13.30, 16, 18.15, 20.30 — ang. od lat 14 — panoram. (czwartek i piątek); PIONIER (tel. 475-02) „Mały wyścig" g. 10, 16; „Morze w ogniu" g. 11, 13.30; „Hubal" g. 17, 19.30 — pol. od lat 11; „Prywatna wojna Murphy'ego" g. 22 — panoram. od lat 18 (czwartek i piątek) w piątek o g. 11, 13, 15; „Winnetou i Apanaczi"; ZAMEK — „Antonio des Mortes" g. 18 — brazyl. TPPR — „Bajka o carze Sałtanie" g. 18, 20 —radz. od lat 7 — panoram.; ECHO (Krzekowo) „Tragedia Makbeta" g. 18 — ang. od lat 16 — panoram.; PROMIEŃ — „Samuraj i kowboje" g. 16, 18.05, 20.10 — fr. od lat 16; MARS — „Królowe Dzikiego Zachodu" g. 16, 18, 20 — fr. od lat 14; SZMARAGDOWE (Zdroje) „Komandosi" g. 17.30, 19.45 — fr. wł. od lat 16; MEWA (Żelechowo) „Mały Wielki Człowiek" g. 18 — USA — od lat 16 — panoram.; HUTNIK (Stołczyn) „Simon Bolivar" g. 17, 19 — hiszp. od lat 14 — panoram.; 1 MAJ (Żydowce) „Jeźdźcy" g. 17, 19 — USA — od lat 16 — panoram.; BAJKA (Police) „Pokolenie" g. 17, 19 — pol. od lat 14; BIAŁY ŻAGIEL (Trzebież) „Walter broni Sarajewa" g. 19 — jug. od lat 14; SYRENKA (Jasienica) „Szpieg szoguna" g. 18 — jap. od lat 18 — panoram.; ZATOKA (Nowe Warpno) „Oto jest głowa zdrajcy" g. 18 — ang. od lat 14; STOKROTKA (Śmierdnica) „Król, dama, walet" g. 19 — NRF — od lat 16; DAR (Stargard) „Skrawek ziemi ojczystej" g. 16 — radz od lat 12; „Szpital" g. 18, 20 — USA — od lat 16; INA (Stargard) „Drzwi w murze" g. 16.30, 18.30, 20.30 — pol. od lat 16; GRYF (Gryfino) „Klute" g. 17, 19 — USA — od lat 18 — panoram.; ROBOTNIK (Pyrzyce) „Posłaniec" ang. od lat 16; WISŁA (Goleniów) „Samuraj i kowboje" fr. wł. hiszp. od lat 16.

REPERTUAR KIN — na podstawie informacji WZK.

WYSTAWY

MUZEUM — Staromłyńska 27 — Sztuka Pomorza Zachodniego XIII—XVIII w.; Stare srebra w zbiorach Muzeum Narodowego w Szczecinie; Władztwo Książąt Pomorskich; Twórczość Tytusa Czyżewskiego g. 11—19; WAŁY CHROBREGO 3 — Polska nad Bałtykiem przed 1 000 lat; Przyroda morza; Urządzenia i mechanizmy statków morskich; Gospodarka morska na Pomorzu Zachodnim 1945—1970; Dawna kultura ludowa na Pomorzu Zachodnim; Kultura Afryki Zachodniej; Z dziejów rzemiosła i monety na Pomorzu Zachodnim; Sztuka i kultura Japonii; „Za wolność i wyzwolenie" g. 11—17; WAG — malarstwo Elżbiety Kisiel; BWA — Zamek — Teatry i ich scenografowie g. 10—19.

KLUB GARNIZONOWY — Wawrzyniaka 5 — twórczość plastyka-amatora Danuty Piotrowskiej g. 16—20.

DYŻURY

SZPITALE

CHIR. DZIECIĘCA — Unii Lubelskiej (dyżur ogólny); DYŻUR OPARZENIOWY — Wojciecha 7; WEWN. — Unii Lubelskiej; CHIR. — I Unii Lubelskiej; POŁOŻNICTWO — Piotra Skargi; NEUROLOGIA — Unii Lubelskiej; DERMATOLOGIA — Arkońska.

PRZYCHODNIE

DZIECIĘCA — al. Wojska Polskiego 72 — g. 19—7; DOROSŁYCH — al. Jedności Narodowej 12 — cała doba; NR 2 Nad Odrą 18 — g. 16—8; STOMATOLOGICZNA — al. Piastów 1 — g. 20—7.

APTEKI

NR 1 (dodatkowo odtrutki i tlen) Jagiellońska 16a — tel. 371-55; Nr 3 — al. Piastów 70 — tel. 465-17; NR 73 — Marcina 1 — tel. 221-09; NR 10 — Glinki; NR 12 — Podjuchy.

INFORMACJA KOLEJOWA: 460-21, 400-22, 460-23, 460-24; Pociągi przyjeżdżające — 916; Pociągi odjeżdżające 917.

PUNKT INFORMACJI PŻM — tel. 347-16.

CENTRUM INFORMACJI TURYSTYCZNEJ — Jedności Narodowej 50 — tel. 428-32, g. 8—18.

TELEWIZJA

PROGRAM POLSKI

15.05 Matematyka w szkole. 16.30 Dziennik TV (kol). 16.40 Dla młodych widzów „Ekran z bratkiem". 17.45 Teleturniej 18.05 Kronika Pomorza Zachodniego. 18.25 „Podróż do centrum Francji" — rep. TV francuskiej. 19 TV słownik ekonomiczny. 19.20 Dobranoc (kol). 19.30 Dziennik TV (kol). 20.20 Film z serii „Telefon 110". 21.30 Sport. 21.40 Listy i polityka. 22.10 Kabaret „Kalosz". 22.55 Dziennik TV (kol). 23.10 Informacje, towary, propozycje.

PROGRAM II

17 „Ludzie nauki". 17.20 Polski film animowany. 17.40 Dni Muzyki Organowej. 18.10 „Za kierownicą". 18.40 Lekcja j. rosyjskiego. 19.20 Dobranoc. 19.30 Dziennik TV (kol). 20.20 Kalejdoskop sportowy (kol). 20.35 Program TV CSRS „Parada przebojów". 21.20 Magazyn lotniczy. 21.50 „24 godziny" (kol). 22 Lekcja j. francuskiego.

PIĄTEK

6.30 i 7. TV Technikum Rolnicze. 10 Film TVP „Przejście podziemne". 10.30 Film węg. „Trzy tysiąclecia". 11.05 Wychowanie techniczne dla klas I—III lic. 12 Wychowanie obywatelskie dla klas VIII. 12.45 i 13.25 TV Technikum Rolnicze. 14.40 i 15.15 Politechnika TV. 15.55 NURT. 16.30 Dziennik TV (kol). 16.40 „Pora na Telesfora. 17.20 Tygodnik informacyjny młodych nr 30. 17.25 Dla młodzieży „Dwie szkoły". 18 Kronika Pomorza Zachodniego. 18.20 Najlepsze z najlepszych. 19.05 Przypominamy, radzimy. 19.20 Dobranoc (kol). 19.30 Dziennik TV (kol). 20.20 Film TVP „Przejście podziemne". 20.50 Panorama. 21.30 Sport. 21.35 Teatr TV „Judyta". 22.30 Dziennik TV (kol).

PROGRAM II

17.15 „Odbicie morza". 18.05 Film „Arsen Lupin". 18.50 Lekcja j. niemieckiego. 19.20 Dobranoc. 19.30 Dziennik TV (kol). 20.20 Film pol. „Pigułki dla Aureli". 21.50 „24 godziny" (kol). 22 Test. 22.15 Lekcja j. rosyjskiego. 22.50 „NURT".

UWAGA: TV zastrzega sobie zmiany w programie.

PROGRAM BERLIŃSKI

15.30 Lekcja j. angielskiego. 16.25 „Śladami Juliusza Fućika". 16.50 Gimnastyka. 17 Program dla szkół. 17.25 Wiadomości. 17.30 Program dla wsi. 18.15 Telereklama. 18.50 Pozdrowienia TV dziecięcej. 19 Magazyn dla małżeństw. 19.25 Prognoza pogody, kronika. 20.30 Rozmaitości z W. Schwabe. 21.30 Kronika. 21.45 „Siedemnaście chlebów". 22.25 Wiadomości.

PIĄTEK

7.45 Gimnastyka. 7.55 Lekcja j. rosyjskiego. 8.25 Kronika. 9.30 Rozmaitości z W. Schwabe. 10.30 „Siedemnaście chlebów". 11.10 Wiadomości. 15.05 „Dookoła". 15.35 Zapytajmy prof. Kaula. 17 Mozaika tygodnia. 17.25 Wiadomości. 17.35 Gimnastyka. 17.45 Widowisko dla dzieci. 18.15 Pedagodzy — pedagogom. 18.45 Telereklama. 18.50 Pozdrowienia TV dziecięcej. 19 Laboratoria kosmiczne. 19.25 Prognoza pogody, kronika. 20 Film „Skandal w Clochemerle". 20.50 „Portret przez telefon". 21.40 Kronika 21.55 Film radz. „Tylko jeden powrócił". 23.15 Wiadomości.

RADIO

PROGRAM I

WIADOMOŚCI: 15, 16, 19, 22, 23. 15.10 Estrada przyjaźni. — ZSRR. 15.35 W kręgu włoskiej piosenki. 16.10 Jazz tradycyjny. 16.35 Przeboju... wersja instrumentalna. 17.00 Radio-kurier. 17.20 Rytmostop. 17.40 Przeboje 30-lecia. 18.00 Muzyka i Aktualności. 18.25 Radiowa kronika muzyczna 19.15 Gwiazdy europejskich estrad. 19.45 Rytm, rynek, reklama. 20.00 NURT. 20.20 Z teatrem I Armii na szlaku zwycięstwa. 20.50 Kronika sportowa. 21.00 Koncert życzeń 21.35 Dźwiękowy plakat reklamowy. 22.30 Studio nowości. 23.05 Korespondencja z zagranicy. 23.10 Koncert życzeń od Polonii zagranicznej dla rodzin w kraju. 0.10—2.55 Program nocny.

PROGRAM II

WIADOMOŚCI: 18.30, 21.30, 23.30; SERWIS RYBACKI: 18.25, 23.30;

15 Program dla młodzieży. 15.40 Nowiny i nowinki muzyczne. 16 Z mikrofonem w fabryce. 16.25 „Pan naczelnik". 16.45 Informujemy, proponujemy, radzimy. 17 Przegląd Aktualności Wybrzeża. 17.15 Morskie problemy kraju. 17.25 „Z cyklu „Wyobraźnia i życie". 18.15 „Prawdziwi ludzie". 18.40 Organizacja i zarządzanie". 19 Kwadrans jazzu. 19.15 Lekcja j. rosyjskiego. 19.30 Przypominamy zespół „Les Djinna". 19.40 Rodowody poetyckie. 20 Ze świata opery. 20.30 Listy z teatrów. 21 Miłośnikom wielkiej pianistyki. 21.55 Utwory Beli Bartoka. 22.30 Przegląd wydarzeń kulturalnych zagranicą. 23 Horyzonty muzyki 23.35 Co słychać w świecie? 23.40 Utwory J. S. Bacha.

PROGRAM III

15.10 Brasiliana na głosy i instrumenty. 15.30 Rozmowy o gospodarce. 15.45 Pocztówka dźwiękowa z Iranu. 16.05 Ze starych listów i pamiętników. 16.15 Gra i śpiewa zespół Yes. 16.45 Nasz rok 74. 17.05 „Drzewo liści nie dobiera". 17.15 Mój magnetofon. 17.40 Słowo i dźwięk. 18.10 Nowości programu III. 18.30 Polityka dla wszystkich. 18.45 Graja Eric Dolphy i Freddie Hubbyrd. 19.05 Aktualności muzyczne z Paryża. 19.20 Książka tygodnia. 19.35 Muzyczna poczta UKF. 20 „Ogród pełen agrestu". 20.30 Jazzowe impreze na tematy japońskie. 20.45 Lekcja j. niemieckiego. 21 Magazyn muzyczny. 21.30 Wariacje na temat „Czarodziejskiego fletu". 21.50 Opera tygodnia. 22 Fakty dnia. 22.08 Gwiazda siedmiu wieczorów. 22.15 „Oceanie". 23 Chwila poezji. 23.05 Laboratorium.

Od dziś wielka obniżka cen towarów!

W sklepach WPTO

wpto

kupisz taniej ubiory i okrycia wiosenno-letnie

★ „Magda" — al. Wyzwolenia 2
odzież i dziewiarstwo na wzrost 122—140 cm.
★ „Pan Twardowski" — al. Jedn. Narodowej 41
odzież i dziewiarstwo do wzrostu 158 cm.
★ „Dom Odzieżowy" — al. Niepodległości 19
odzież i dziewiarstwo damskie i męskie.
★ Sklep przy al. Wojska Polskiego 54
duży wybór odzieży i dziewiarstwa damskiego i męskiego, młodzieżowego i dziecięcego.
★ Kiermasz w Bramie Portowej
sukienki, podomki, bluzki i płaszcze damskie i dziewczęce, koszule męskie i spodnie teksasy męskie.

Towary po obniżonych cenach możesz również kupić w sklepach WSS „SPOŁEM" przy

★ ul. Dworcowej
★ pl. Kilińskiego
★ w Policach ul. Ku Słońcu
★ w sklepie „Barbara" ul. Bol. Krzywoustego.

1974-K

PRACA

POTRZEBNA opiekunka do pierwszoklasisty. Ul. Rugiańska 75/11, tel. 350-51. 5966-G

POTRZEBNA natychmiast opiekunka do 14-miesięcznego dziecka. Referencje wskazane, warunki bardzo dobre. Tel. 389-42. 5926-G

MATRYMONIALNE

NAJWIĘCEJ ofert posiada Biuro Matrymonialne „Syrenka" Warszawa. Elektoralna 11. Informacje 10 zł znaczkami pocztowymi. 1747-K

NAJSTARSZE w Polsce Biuro Matrymonialne „Małżeństwo" 61-707 Poznań, Libelta 29 poleca swoje usługi w kojarzeniu małżeństw. Informacje 10 zł znaczkami pocztowymi. 1786-K

PRAGNIESZ szczęśliwego małżeństwa? Napisz: Prywatne Biuro „Venus" Koszalin, Kolejowa 7. Błyskawicznie prześlemy krajowe adresy. 1850-K

NIERUCHOMOŚCI

DOMEK jednorodzinny 137 m kw. wyłączony sprzedam — Poznań Wilda. Wiadomość: Szczecin 225-62 godz. 17—19. 5590-G

WILLĘ wolno stojącą najchętniej Pogodno — kupię. Oferty: Biuro Ogłoszeń Szczecin 5411.

W DZIELNICY Dąbie sprzedam 1 ha ziemi (własność). Oferty: Biuro Ogłoszeń Szczecin 5422.

MIESZKANIE 5 pokoi, wygody, własność Pogodno — sprzedam. Mieszkanie zastępcze konieczne. Oferty: Biuro Ogłoszeń Szczecin 5423.

W DZIELNICY Dąbie sprzedam działkę z rozpoczętą budową. Oferty: Biuro Ogłoszeń Szczecin 5424.

RÓŻNE

MOTOCYKL „WFM" w dobrym stanie zamienię na nowego „Komara". Wiadomość: Police, Mazurska 6/4. 5413-G

SPRZEDAŻ

GOŁĘBIE pocztowe z hodowli zarejestrowanej z rodowodami po importach zagranicznych, młode i stare z konkursami, po cenie przystępnej — sprzedam. Informacje: Ryszard Nocoń, 40-868 Katowice, Piastów 24/192. 1981-K

SAMOCHÓD Ford Anglia sprzedam, 1966 r. produkcji. Oglądać Ratajczaka 17/2, tel. 71-551. 5431-G

2 FOTELE, ławę, bibliotekę z gwarancją sprzedam. Szczecin, Woj. Polskiego 139 parter. 5864-G

WÓZEK dziecięcy uniwersalny sprzedam, ul. Nad Odrą 28/12. 5400-G

PEKIŃCZYKI (suczki) siedmiotygodniowe sprzedam, Dąbie, Emilii Gierczak 52/2. 5403-G

WSK 125 typ MO6 B3 sprzedam. Cena 6000 zł. Głębokie, Jaworowa 63 godz. 16—18. 5406-G

BOKSERA niemieckiego 4-miesięcznego sprzedam, ul. Czorsztyńska 8 po godz. 16. 5408-G

FIATA 126 p sprzedam lub zamienię na większy samochód. Gryfice, Podwiejska 51. 5409-G

FILODENDRON dekoracyjny 3 m wysokości sprzedam, tel. 249-88.

SAMOCHÓD Syrenę 105 sprzedam, odbiór w Polmozbycie. Tel. 217-43 po godz. 17. 5418-G

SKUTER Tuła 200 tanio sprzedam, Dubois 19/11. 5420-G

KOMPLET mebli stołowych (stylowych) sprzedam, ul. Jagiełły 12/1. 5421-G

SZCZECIŃSKA GRA LICZBOWA

„GRYF"

z dniem 28 kwietnia 1974 r. ogłasza

Wielki Konkurs Wiosenny

który trwa 10 tygodni tj. do **30 czerwca 1974 r.**

Na główną wygraną przeznacza się **samochód marki „Fiat" 125 p 1300 i wiele cennych nagród.**

A więc wszyscy gramy w „Gryfa".

1993-K

Wszystkim przyjaciołom i znajomym którzy okazali nam współczucie i pomoc w ciężkich chwilach po stracie śp.

STANISŁAWY WIŚNIEWSKIEJ

serdeczne podziękowania składają:

MĄŻ, SYNOWIE, WNUKI I PRAWNUCZEK

Po ciężkich cierpieniach dnia 23 kwietnia 1974 r. zmarła nasza najdroższa Córka i Wnuczka, uczennica Technikum Handlowego

w wieku lat 18

Alicja Kazmierska

Pogrzeb odbędzie się 26 kwietnia br. o czym zawiadamiają pogrążeni w smutku i nieutulonym żalu

RODZICE WRAZ Z POZOSTAŁĄ RODZINĄ

WYDAWCA: RSW „Prasa — Książka — Ruch", Szczecińskie Wydawnictwo Prasowe w Szczecinie. REDAKCJA I ADMINISTRACJA: 70-550 Szczecin, pl. Hołdu Pruskiego 8, skrytka pocztowa 70-952. REDAGUJE KOLEGIUM w składzie: Z. Czapliński (redaktor naczelny), I. Jelonek (zastępca red. nacz.), M. Szymczyk (sekretarz redakcji), J. Timen, E. Wituszyński, A. Zboroń. TELEFONY: centrala 430-21; sekretariat red. naczelnego 457-41; sekretarz redakcji 467-21; sekretariat techniczny 430-21 (wewn. 83); dział miejski 462-35; dział morski 427-77; dział sportowy 37-950; dział łączności z czytelnikami 450-21; Biuro Ogłoszeń 466-14; redakcja poranna (po godz. 6) 240-28; dalekopisy 240-18. Prenumeratę na kraj przyjmują urzędy pocztowe, listonosze oraz oddziały i delegatury „Ruch". Nr indeksu 35029. Druk: Szczecińskie Zakłady Graficzne T-1

Od dziś w szczecińskich sklepach

Sprzedaż artykułów sezonowych po obniżonych cenach

(Dokończenie ze str. 1)

tekstylnego, gumowego, skórzanego i z tworzyw sztucznych. Obuwie tekstylne i gumowe sprzedawane będzie w sklepach przy ul. Jagiellońskiej 77 i przy ul. Krzywoustego 72, obuwie dziecięce — w sklepach przy ul. Jagiellońskiej 83 i al. Buczka 16, pozostałe typy obuwia — w sklepach przy ul. ul.: Krzywoustego 25, Wyzwolenia 86, Reymonta 80, Firlika 23, Kościelnej 33 (Stołczyn) i A. Krzywoń 20 (Dąbie). Poza tym wszystkie typy obuwia sprzedawane będą w specjalnym sklepie z obuwiem przecenionym przy ul. Rewolucji Październikowej 3, a przed sklepem obuwniczym przy ul. Świerczewskiego, (pod „Cezasem") od dziś czynne będzie stoisko uliczne z obuwiem objętym obniżką.

Zmianie uległy również ceny niektórych artykułów sprzedawanych w sklepach „Argedu". Maszyny do szycia „Lada-136", które kosztowały dotychczas: 5 500 zł (w walizce) i 5 100 zł (w torbie plastykowej), obecnie kosztują odpowiednio: 4 950 zł i 4 600 zł, a maszyny do szycia „Lada-137", których cena wynosiła 6 700 zł i 6 300 zł, obecnie sprzedawane są po 6 050 zł i 5 700 zł. Cena piecyków łazienkowych bez baterii obniżona została z 3 050 zł do 2 000 zł, a cena piecyków z baterią — z 3 220 zł do 2 200 zł. Ceny opiekaczy do chleba obniżone zostały z 650 zł i 380 zł do 500 zł i 320 zł. Obniżce uległy też ceny lamp kwarcowych i futerałów do nich.

Obniżone również zostały ceny trzech typów gramofonów: „WG 460-S" — z 900 zł do 600 zł, „WG 500-FS" — z 1 600 zł do 1 200 zł i „G 500-S" — z 950 zł do 600 zł. Ceny kolumn głośnikowych do tych gramofonów pozostają bez zmian.

Dokonanie na czas obniżki cen szeregu artykułów kosztował wiele wysiłku naszych handlowców, którzy wszelkie związane z tym prace wykonywali poza godzinami otwarcia sklepów.

Szczecinianie zechcą zapewne skorzystać z nadarzającej się okazji i odwiedzą wymienione sklepy z artykułami po obniżonych cenach.

Nowe twarze na ekranie TV

W PAŹDZIERNIKU ub. roku OTV Szczecin w poszukiwaniu nowych twarzy i głosów na antenie ogłosił konkurs na spikerów i lektorów telewizyjnych.

Zgłosiło się 134 kandydatów, w tym 107 w konkursie spikerskim. W wyniku kolejnych eliminacji i kursu szkoleniowego czwórkę finalistów zobaczymy w niedzielę 28 bm. o godzinie 10.30 na antenie lokalnej w programie p.t. „Wybieramy spikerów TV Szczecin". Wyboru dokonają telewidzowie drogą plebiscytu.

ZARAZ PO POCHODZIE...

Pokaz sprzętu turystycznego

SEZON urlopów i turystycznych wypadów coraz bliżej. Amatorzy campingu, pieszych wycieczek i sportów wodnych przeglądają już mapy i przewodniki, szukają miejsca „dla siebie". Co bardziej zapobiegliwi przeglądają już swój sprzęt turystyczny i uzupełniają braki.

Niestety szczecińskie sklepy nie mają odpowiednich warunków, aby w pełni przedstawić posiadany sprzęt, pokazać wszystkie nowości, których przecież jest coraz więcej.

Znakomitą więc okazją do obejrzenia tego, co aktualnie znajduje się w sprzedaży będzie specjalny pokaz sprzętu turystycznego. Przygotowują go na 1 Maja, Wojewódzki Ośrodek Informacji Turystycznej i Wojewódzkie Przedsiębiorstwo Handlu Artykułami Papierniczymi i Sportowymi. Odbędzie się on zaraz po pochodzie przed Centrum Informacji Turystycznej. Każda ekspozycja sprzętu zostanie omówiona i skomentowana przez spikera.

— Pokaz ten będzie także okazją do zaprezentowania najbardziej atrakcyjnych zakątków Ziemi Szczecińskiej, przede wszystkim położonych na śródlądziu — powiedział kierownik WOIT-u Henryk Kaczmarek. — Przedstawimy też serwis informacji turystycznych.

A zatem przypominamy i zapraszamy w imieniu organizatorów. W środę 1 maja około godz. 14 spotykamy się przed Centrum IT na pokazie sprzętu turystycznego.

(jas)

Kronika wypadków

MINIONEJ nocy, w jednym z domów przy ul. Śląskiej, wypadł przez poręcz klatki schodowej głową na cementowy podest i poniósł śmierć na miejscu 51-letni Julian K., mieszkaniec ul. Paproci. Ustaleniem bliższych okoliczności wypadku zajęła się milicja.

* * *

NOCĄ z wtorku na środę, około 200 metrów od przystanku kolejowego Szczecin-Podjuchy, pociąg towarowy relacji Szczecin—Godków potrącił idącego torowiskiem, 20-letniego Wacława K., mieszkańca Włocławka. Ciężko rannego, z amputowaną nogą i innymi obrażeniami, odwieziono do szpitala, gdzie mimo wysiłków lekarzy — zmarł w w kilka godzin po wypadku.

* * *

OKOŁO godz. 13 na ul. Dębogórskiej wybiegł na jezdnię zza stojącego samochodu i dostał się pod koła „Syreny" 7-letni Mirosław N. Dziecko opatrzono w pogotowiu.

* * *

GROŹNY pożar wybuchł wczoraj wieczorem w Nowogardzie, przy ul. Jedności Narodowej. Spłonęła drewniana stodoła o kubaturze prawie 6 tys. m sześc. dzierżawiona przez Fabrykę Opakowań Blaszanych, która urządziła tu magazyn kartonów tekturowych. Akcja ratownicza, prowadzona przez 6 jednostek strażackich, była utrudniona brakiem wody. Straty materialne przekraczają pół miliona złotych. Przyczyn pożaru na razie nie ustalono. (ap)

Komunikat MO

■ MĘŻCZYZNA, którego 17 marca br. w godzinach wieczornych w pobliżu Teatru Polskiego pobito i skradziono mu zegarek marki „Doxa" z bransoletką oraz pieniądze w kwocie około 600 zł, proszony jest o zgłoszenie się w Komendzie Dzielnicowej MO Szczecin-Śródmieście, al. Jedności Narodowej 37, pok. 36, w godz. od 8 do 16, celem złożenia zeznań.

ROŻNE są punkty widzenia. Nasz fotoreporter tym razem spojrzał na budynek mieszkalny w taki oto właśnie efektowny sposób. W tym bloku (i jego dwóch bliźniakach) budowanym na zapleczu al. Wyzwolenia w najbliższym czasie zamieszkają członkowie spółdzielni „Strzecha".

Foto: Zb. Jodkowski

W PAŃSTWOWYM TEATRZE MUZYCZNYM

Premiera widowiska „Pancerni i pies"

DZIŚ 25 bm. (godz. 19) w Państwowym Teatrze Muzycznym odbędzie się premiera widowiska muzycznego pt. „Pancerni i pies", będącego przeróbką znanej powieści „Czterej pancerni i pies", spopularyzowanej serialem telewizyjnym. Autorami libretta adaptacji scenicznej są Maria i Janusz Przymanowscy, muzykę opracował Benedykt Wojciech Konowalski. Sztuka będzie wystawiona w inscenizacji i reżyserii Tadeusza Bursztynowicza, pod kierownictwem muzycznym Zygmunta Szczepańskiego. Scenografię opracował Marian Stańczak, o choreografię zadbał Jerzy Kapliński. (Up.)

„Kurier" na al. Wojska Polskiego

KOLEJNY ETAP PRZEBUDOWY

ZA TYDZIEŃ — 2 maja w al. Wojska Polskiego pojawią się robotnicy z Komunalnego Przedsiębiorstwa Remontowo-Budowlanego nr 3. Rozpoczną oni układanie nowej instalacji oświetleniowej. Da to tym samym początek kolejnemu etapowi rekonstrukcji śródmieścia. Wszystkie te prace, łącznie z przekazaniem do użytku sklepów w nowych budynkach mieszkalnych i modernizacją istniejących placówek handlowych, mają przekształcić al. Wojska Polskiego w jedną z reprezentacyjnych ulic nowoczesnego centrum.

NA CAŁEJ długości alei od pl. Lenina do pl. Zwycięstwa jezdnia zostanie wyrównana. Będzie ona posiadała 4 pasma ruchu. Likwidacji ulegną wysepki na dawnych przystankach tramwajowych. Na jezdni zostanie położony asfalt, natomiast na chodnikach pojawią się nowe kolorowe płyty, ułożone w geometryczne wzory. Zainstalowane będą też nowe punkty oświetleniowe (m. in. takie jakie są na ul. Gdańskiej).

Termin zakończenia wszystkich tych prac ustalono na koniec bieżącego roku. Czy jednak rzeczywiście przed pierwszymi mrozami główna arteria nabierze nowego blasku? Wszystko zależy od wykonawców, ich energicznego działania:

- **Komunalnego Przedsiębiorstwa Remontowo-Budowlanego nr 3;**
- **Komunalnego Przedsiębiorstwa Robót Inżynieryjnych;**
- **Komunalnego Przedsiębiorstwa Produkcji Materiałów Budowlanych;**
- **Miejskiego Zarządu Dróg i Mostów.**

DOŚĆ istotną sprawą jest ściśle przestrzeganie harmonogramu i dostawy niezbędnych materiałów. Praca została bowiem tak zaplanowana, że warunkiem wejścia kolejnego wykonawcy, jest realizacja ustaleń przez inne przedsiębiorstwo. Np. na początku czerwca KPRI ma rozpocząć roboty drogowe. I na pewno je zacznie... jeżeli otrzyma niezbędne płytki chodnikowe.

Sprawom przygotowania tej inwestycji było poświęcone spotkanie prezydenta miasta Jana Stopyry z dyrektorami poszczególnych przedsiębiorstw, które odbyło się ostatnio w Urzędzie Miejskim. Okazało się wówczas, że mimo długiego okresu przygotowawczego, nie wszystko zostało „dograne" do końca. Sporo miejsca zajęłoby wyliczanie kłopotów z materiałami i wykonaniem niektórych elementów jak choćby płyt chodnikowych. Okazało się też, że wiele spraw można szybko rozwiązać i nic nie stoi na przeszkodzie, aby przebudowa rozpoczęła się 2 maja. (jas)

Wielkie zainteresowanie konkursem

Jak nazwać kąpielisko przy ul. 1 Maja?

ZALEDWIE w dwa dni po ogłoszeniu konkursu na nazwę kąpieliska przy ul. 1 Maja, na redakcyjnym biurku leżało 118 kart pocztowych z naklejonymi kuponami zawierającymi propozycje Czytelników. Ponieważ na każdym kuponie można nadesłać 3 nazwy, uczestnicy konkursu zgłosili więc już 354 pomysły. Podobnie, jak w poprzednich tego typu konkursach, Czytelnicy nasi wykazali się niemałą inwencją. Olbrzymia jest różnorodność proponowanych nazw.

OTO np. p. Ryszard Soboń proponuje nazwy: „Chmielniki" i „Jaś i Małgosia", p. Bronisława Grzybowska — nazwy: „Syrenka" i „Atrakcja", p. Barbara Budzik — nazwy: „Szmaragdowa Fala" i „Zielona Gęś", p. Andrzej Krucewicz — nazwy: „Raj" i „Do słońca". A oto inne z oryginalniejszych propozycji: „Jutrzenka", „Majówka" „Wenecja", „Bajka, „Meduza", „Radość", „Słoneczko". Są i nazwy typu: „Słowiańskie", „Piastowskie", „Gryfianka", „Odrzanka". Najczęściej powtarzające się nazwy to: „Oaza" i „Relaks".

DZIŚ zamieszczamy drugi kupon konkursu na nazwę kąpieliska, ogłoszonego wspólnie przez redakcję „Kuriera Szczecińskiego", Urząd Miejski i Towarzystwo Przyjaciół Szczecina. Przypominamy, że propozycje nazw nadsyłać należy wyłącznie na kuponach naklejonych na kartę pocztową pod adresem redakcji: pl. Hołdu Pruskiego 8, 70-550 Szczecin, z dopiskiem: **„Konkurs — Kąpielisko"**, w terminie do 5 maja br. Na uczestników konkursu czekają liczne nagrody, wśród nich radio tranzystorowe oraz dodatkowo bezpłatne karty wstępu na wszystkie plaże miejskie. Życzymy powodzenia w wymyślaniu atrakcyjnych nazw kąpieliska. (tawo)

KUPON KONKURSU NA NAZWĘ KĄPIELISKA PRZY ULICY 1 MAJA

Nazwisko i imię . . . . . .

Adres . . . . . .

PROPOZYCJA NAZW 1) . . . . . .

2) . . . . . .

3) . . . . . .

Strażacy i pracownicy MPWiK usunęli usterki

Woda w piwnicach hotelu „Gryf"

LICZNYCH przechodniów mijających wczoraj ok. godz. 20 wieczorem skrzyżowanie al. Wojska Polskiego z ul. Jagiellońską intrygował stojący tu wóz strażacki i uwijający się strażacy z gumowymi wężami w rękach. Wbrew pozorom, tym razem nie chodziło o pożar, lecz o... zalanie wodą piwnic budynku.

Awarię spowodowała ok. godz. 15 koparka pracująca na zamkniętej w tym miejscu od wczoraj (na kilka dni) ul. Jagiellońskiej. Uszkodzony został biegnący pod ziemią przewód wodociągowy. Woda wydobywająca się z pękniętej rury wypełniła po brzegi wykop i zalała piwnice sąsiedniego hotelu „Gryf". Dostała się m.in. do działającego w podziemiach hotelowych koktajl-bar ku. Do wypompowania wody z piwnic trzeba było wezwać strażaków. Usunięciem awarii przewodu wodociągowego zajęli się pracownicy Miejskiego Przedsiębiorstwa Wodociągów i Kanalizacji.

(tawo)

IMPREZY KULTURALNE 26 kwietnia

JUTRO — z okazji 29 rocznicy wyzwolenia Szczecina — odbędzie się wiele ciekawych imprez w szkołach, zakładach pracy i klubach naszego miasta.

Widowisko muzyczne w dwóch częściach pt. „Szumi las piosenką" — zapowiada Mała Scena Rozrywki. Widzom przedstawione zostaną pieśni, piosenki i wiersze partyzantów i żołnierzy Ludowego Wojska Polskiego. Wykonawcami będą znani soliści z Teatru Muzycznego.

W środowisku studenckim odbędzie się uroczysta akademia zorganizowana przez Koło Uczelniane Towarzystwa Przyjaźni Polsko-Radzieckiej. Uświetnią ją występy ubiegłorocznych laureatów Festiwalu Piosenki Radzieckiej z Zielonej Góry.

W Domu Kultury Budowlanych zorganizowane zostanie spotkanie z kombatantami, w trakcie którego w montażu słowno-muzycznym wezmą udział zespoły „Fatum" i Miniminki. (wys)

Spóźnione dostawy mleka

WCZORAJ wielu szczecinian, w godzinach rannych nie mogło zaopatrzyć się w mleko. Przyczyną spóźnionych dostaw była awaria jedynego agregatu butelkującego. Ekipy naprawcze Szczecińskiej Spółdzielni Mleczarskiej kilkakrotnie naprawiały co chwila psujące się urządzenie. Jak nas poinformowała kierowniczka d/s produkcji SSM p. Monika Bajurna, awaria została usunięta a do pracy włączono także drugi agregat. Dzisiaj kłopotów z kupnem mleka już być nie powinno. (bos)