# Kurier Szczeciński

PONIEDZIAŁEK, 4 LISTOPADA 1974 ROKU WYD. AB

Nr 255 (9355) Rok założenia 1945 Cena 50 gr

*1 BM. na warszawskim Dworcu Gdańskim tłumy kibiców powitały naszych siatkarzy, złotych medalistów meksykańskich mistrzostw świata.*

*Na zdjęciu: ci dwaj „caballeros" to Marek Karbarz z Resovii (z lewej) i Mirosław Rybaczewski z AZS Olsztyn.*

*CAF-Rybczyński-telefoto*

## „Zamek i my"

**CZYTELNICY „KURIERA"**

**uczestniczą**

**W ODBUDOWIE ZAMKU KSIĄŻĄT POMORSKICH W SZCZECINIE!**

**Czy zaniosłeś już surowce wtórne do najbliższego punktu zbiórki?**

● Dziś uroczysta akademia w Szczecinie ● Spotkania i wieczornice ● Nasi delegaci na Krajowy Zjazd TPP-R

# Obchody 57 Rocznicy Wielkiego Października na Ziemi Szczecińskiej

**NA CAŁEJ ZIEMI SZCZECINSKIEJ, od Swinoujścia po Myślibórz, trwają przygotowania do obchodów 57 Rocznicy Wielkiej Rewolucji Październikowej. W wielu miastach i wsiach zawisły już czerwone i biało-czerwone flagi na frontonach domów. Ulice przybrały odświętny wygląd. W oknach sklepowych i na wystawach pojawiły się okolicznościowe dekoracje.**

NIE BRAK wśród nich bardzo pomysłowych, jak np. w oknie wystawowym sklepu WPHS przy ul. Wielkiej 24. w Szczecinie. Przedstawia ona kilka dziewcząt w ludowych, barwnych strojach rosyjskich tzw. sarafanach. Nic dziwnego, że wielu przechodniów staje przed nią, podziwiając efekt pracy dekoratora Jana Kukawki.

W WIĘKSZOŚCI szkół naszego miasta i województwa odbędą się okolicznościowe akademie i wieczornice. Młodzież przygotowuje się do nich od kilkunastu już dni. Prócz recytacji i specjalnych programów artystycznych złożą się na nie spotkania z weteranami ruchu robotniczego, byłymi żołnierzami Armii Czerwonej i ludźmi będącymi żywą kroniką lat, w których powstawała i rodziła się wielka Republika Radziecka.

**SZCZEGÓLNIE uroczysty charakter będzie miała akademia, która odbędzie się dzisiaj o godzinie 17.30 w kinie „Kosmos". Jej organizatorami są: Zarząd Wojewódzki TPPR w Szczecinie i Komitet Zakładowy PZPR Stoczni Szczecińskiej im. Adolfa Warskiego. Akademia ta zainauguruje równocześnie Dni Filmu Radzieckiego.**

W trakcie tego spotkania społeczeństwa szczecińskiego wyświetlany będzie film pt. „Zapamiętaj imię swoje". Jest to — jak już informowaliśmy — udramatyzowana historia losów mieszkańca Szczecina dr Eugeniusza Gruszczyńskiego. Wywieziony jako dziecko do Oświęcimia, po przeszło dwudziestu latach odnalazł swoją matkę, obywatelkę Związku Radzieckiego.

**TRWAJĄ także ostatnie przygotowania do Krajowego Zjazdu Towarzystwa Przyjaźni Polsko-Radzieckiej. Obradować on będzie w Warszawie w dniach 6 i 7 listopada. Uczestniczyć w nim będzie delegacja władz naczelnych Towarzystwa Przyjaźni Radziecko-Polskiej w skład której wchodzą m. in.: Boris Wołynow — lotnik kosmonauta, Bohater Związku Radzieckiego, prof. Jewgienij Mieszałkin — członek korespondent Akademii Nauk z Nowosybirska i Maksym Tank — znany poeta, deputowany do Rady Najwyższej ZSRR. Województwo szczecińskie w trakcie zjazdu reprezentować będzie 34 delegatów z sekretarzem KW PZPR, przewodniczącym ZW TPPR Stefanem Janusiewiczem.**

## Jordania uzna palestyński rząd emigracyjny?

4.11. NOWY JORK PAP W ostatnim numerze wydawanego w Nowym Jorku tygodnika „Newsweek" ukazał się wywiad z królem Jordanii Husajnem. Oświadczył on m. in., że Jordania będzie mogła uznać emigracyjny rząd palestyński, który zamierza utworzyć Organizacja Wyzwolenia Palestyny. Dodał on, że całkowicie zgadza się z decyzjami podjętymi w Rabacie przez szefów państw arabskich w kwestii palestyńskiej.

### Jeszcze w br. na taśmach FSO

# 800-tysięczny samochód osobowy

**WARSZAWA PAP. Jeszcze przed końcem bieżącego roku zmontowany zostanie w Warszawie 800-tysięczny samochód osobowy. Przed 23 laty, w rocznicę Rewolucji Październikowej, z taśm montażowych nowo powstałej Fabryki Samochodów Osobowych na Żeraniu zeszła pierwsza „Warszawa", wykonana całkowicie z radzieckich części. Był to wielki dzień dla kraju, dzień narodzin przemysłu motoryzacyjnego w Polsce Ludowej. Planowano wtedy, że warszawska fabryka produkować będzie 25 tys. samochodów rocznie.**

— DZISIEJSZA FSO — to przedsiębiorstwo złożone z wielu zakładów pracujących na terenie Warszawy oraz w Kożuchowie, Elblągu, Opolu, Grójcu, Siedlcach, Płocku a niebawem w Wyszkowie. Mamy 20-tysięczną załogę o wysokich kwalifikacjach zawodowych — mówi dyrektor naczelny FSO Jerzy Bielecki. W bieżącym roku fabryka wykona 114 tys. samochodów w 60 wersjach i odmianach. Dysponujemy — mówi — nowoczesnymi maszynami i metodami obróbczymi, a także transportem międzyoperacyjnym na specjalnych przenośnikach. Na montażu długość taśm sięga kilku kilometrów.

PRODUKCJA FSO od początku jej istnienia przekroczy z końcem br. wartość 128 mld zł. Fakt znamienny, że połowa tej kwoty jest osiągnięciem bieżącej 5-latki. W latach 1971—1975 załoga zmontuje pół miliona samochodów, tj. więcej niż w ciągu całych 19 pierwszych lat swojej pracy.

— Nakłady finansowe poniesione dotychczas na rozwój fabryki — mówi I sekretarz Komitetu Fabrycznego PZPR Andrzej Kraterski — zwróciły się już siedmiokrotnie. Dobra, rytmiczna praca załogi przez cały bieżący rok sprawia, że zadania miesięczne przekraczane są stale o ok. 2 proc. W sumie — 1974 r. załoga zakończy — jak się szacuje — ponadplanową produkcją wartości 400 mln zł. Całą 5-latkę chcemy „skrócić" o pół roku i wykonać dodatkowo 33 tys. samochodów.

Trwają również prace nad planem przyszłorocznym. Zakłada się wstępnie wykonanie 117 tys. samochodów.

## Stan zdrowia R. Nixona

**WASZYNGTON PAP. Według niedzielnych komunikatów, stan zdrowia byłego prezydenta Stanów Zjednoczonych Richarda Nixona uległ nieznacznej poprawie.**

**Rzecznik szpitala w Long Beach (Kalifornia), w którym leczony jest 61-letni Richard Nixon, ocenił, że stan jego zdrowia jest nadal poważny, ale już nie krytyczny. Pacjent zaczął jeść.**

## Wysokie polskie odznaczenie dla Bertholda Beitza

BONN PAP. Rada Państwa PRL nadała przewodniczącemu Rady Nadzorczej Towarzystwa Akcyjnego F. Krupp, Bertholdowi Beitzowi, wysokie odznaczenie — Order Zasługi II klasy. Podczas okupacji hitlerowskiej B. Beitz niósł pomoc Polakom, a po wojnie położył duże zasługi dla rozwoju stosunków między PRL a RFN.

Uroczystość dekoracji odbyła się 1 bm. w Ambasadzie Polskiej w Kolonii. Wicepremier Kazimierz Olszewski, wręczając odznaczenie B. Beitzowi podkreślił jeszcze raz jego humanitarną postawę w czasie minionej wojny, a także działalność powojenną w dziedzinie rozwoju stosunków między RFN a Polską, zarówno w przemyśle, jak i kulturze.

Dziękując za zaszczytne wyróżnienie, B. Beitz zapewnił, że nadal będzie występował na rzecz porozumienia z narodem polskim i rozwijania współpracy między dwoma krajami.

## Nowe miasto na wiecznej zmarzlinie

4.11. MOSKWA PAP. W dalekiej Syberii w krainie wiecznej zmarzliny, na północ od Tiumenia, powstanie nowe wielkie miasto — Jagielnyj. Zamieszkają w nim załogi górnicze, pracujące przy eksploatacji i rozbudowie tutejszego ogromnego zagłębia gazowego. W odróżnieniu od wszystkich „starych" miast w krainie wiecznej zmarzliny, założenia urbanistyczne przewidują wprowadzenie po raz pierwszy w tych stronach mieszkalnego budownictwa wysokościowego — głównie 8 i 10-piętrowego. Nowe miasto zostanie zlokalizowane w bezpośrednim sąsiedztwie malowniczego jeziora Biezymiannoje i otaczającego je masywu leśnego, które stanowić będą zarazem rejony wypoczynku i rekreacji dla przyszłych mieszkańców.

## Maleje liczba ludności Francji

4.11. PARYŻ PAP. Po raz pierwszy od 30 lat liczba urodzeń we Francji w pierwszym półroczu br. była mniejsza od liczby zgonów. Jak podaje francuski Instytut statystyczny — zanotowano o 100 tys. urodzeń mniej, niż w tym samym okresie lib. roku. W opracowanym przez instytut sprawozdaniu podkreśla się, że liczba zawartych małżeństw zmalała o 5 proc. i że kobiety zamężne coraz później decydują się na urodzenie pierwszego dziecka. Rośnie natomiast liczba dzieci pozamałżeńskich.

## Bomba w Londynie

LONDYN 4.11. PAP. W niedzielę wieczorem wybuchła bomba w zachodniej dzielnicy Londynu, Shepherd's Busch, przed urzędem pocztowym. Szkody materialne są niewielkie. Na 30 min. przed eksplozją mężczyzna mówiący z irlandzkim akcentem zatelefonował do redakcji jednego z dzienników, ostrzegając o zamachu.

## Najmłodsza rozwódka

MALMOE PAP. Birgitta i Tonny Sjoeberg pobrali się w maju br. Są mieszkańcami Goeteborga. W chwili zawierania małżeństwa ona miała 15 lat, on zaś — 18. Okoliczności naglili, bowiem Birgitta spodziewała się dziecka. Pod koniec lipca przyszła na świat córeczka Jessica, która ma obecnie 3 miesiące.

20 października Birgitta i Tonny, po 3 miesiącach pożycia małżeńskiego, zameldowali w urzędzie stanu cywilnego, że biorą rozwód. Według nowego prawa małżeńskiego rozwód w Szwecji — to sprawa pofatygowania się do urzędu i zameldowania o decyzji.

Birgitta Sjoeberg jest dumna z rekordu szwedzkiego, a może nawet europejskiego: jest najmłodszą rozwódką — jeszcze nie skończyła 16 lat!

## Wiadomości dnia

**LIZBONA. Z Angoli nadeszła w niedzielę wieczorem wiadomość o gwałtownych incydentach w kilku zasłatach tego terytorium zamorskiego Portugalii, m. in. w Vila Duque de Braganca, położonym 200 km na południe od Luandy. Wysłano tam pospiesznie dodatkowe oddziały policji. Napięta sytuacja panuje również w Kabindzie.**

**BONN. Liczba zachorowań na tyfus brzuszny w RFN zwiększyła się już do 223. Nowe przypadki choroby zanotowano w tych dniach w Bawarii i Dolnej Saksonii.**

**RZYM. Dziś przybywa z Wiednia do Rzymu, na rozpoczynającą się jutro, Światową Konferencję Żywnościową sekretarz generalny ONZ Kurt Waldheim.**

**W dniu dzisiejszym w Rzymie mają się odbyć kilka konferencji prasowych, poświęconych światowym problemom żywnościowym. Na jednej z nich wystąpi m. in. amerykański minister rolnictwa Earl Butz.**

**DELHI. Dziś w stolicy Indii rozpoczyna się międzynarodowe sympozjum poświęcone walce z głuszicą. W pracach tego forum bierze udział ponad 100 delegatów z 22 krajów Azji.**

**◆ Dziś — specjalny, czterostronicowy dodatek poświęcony „Dniom Filmu Radzieckiego 1974". Wielki quiz! ◆**

## Z BOCIANIEGO GNIAZDA

**STATKI NA WEJŚCIU:**

m/s „Andrzej Borowy" ze Szwecji z celulozą

m/s „Górny Śląsk" do Świnoujścia z Safi z fosforytami.

m/s „Kopalnia Wirek" z Holandii w balście.

m/s „Kopalnia Sośnica" z Rotterdamu w balście.

**STATKI NA WYJŚCIU:**

m/s „Wróżka" do Gdańska z drobnicą

m/s „Kopalnia Grzybów" do Holandii z węglem.

m/s „Koszęcin" do Holandii z węglem

s/s „Kielce" do Danii z węglem.

s/s „Sołdek" do Danii z węglem.

s/s „Malbork" do Danii z węglem

s/s „Cieszyn" do Danii z węglem.

**WODOWANIE KOLEJNEGO „GENERAŁA"**

W STOCZNI im G. Dymitrowa w Warnie zwodowano kolejny 28-tysięcznik dla armatora szczecińskiego, m/s „Generał Madaliński". Matka chrzestna nowej jednostki jest Janina Gruczek mieszkanka Ostródy. Bułgarska stocznia buduje dla PŻM rz 5 jednostek tego typu. Obecnie przedsiębiorstwo eksploatuje już dwa statki z tej serii — m/s „Generał Świerczewski" i m/s „Generał Bem", zaś trzeci — m/s „Generał Jasiński" popływał w próby morskie, które odbywa na Morzu Czarnym.

**W PORCIE:**

W PAŹDZIERNIKU, mimo trudnych warunków atmosferycznych, portowcy ZPS przeładowali ogółem 1 581 tys. ton różnych towarów. Największy udział mieli pracownicy Rejonu Przeładunków Masowych, którzy przeładowali w ub.m. ponad 1 mln ton towarów.

Pierwsze trzy dni listopada stanowiły dla zespołu Portowego Szczecin—Świnoujście wytężony okres pracy. W poszczególnych dniach przeładowano każdorazowo ponad 50 tys. ton towarów.

# DZIŚ W TV

## Dzień Radziecki

**WARSZAWA PAP. Z okazji zbliżającej się 57 rocznicy Rewolucji Październikowej dziś, 4 bm. gości na antenie II programu TVP Telewizja Radziecka. Zróżnicowany i bogaty program „Dnia Radzieckiego" jest wynikiem współpracy obu bratnich telewizji. Twórcy poszczególnych pozycji, zarówno zrealizowanych przez TV radziecką jak i polską, postanowili skoncentrować się przede wszystkim wokół codziennego życia milionów obywateli Kraju Rad i dorobku wielonarodowej kultury radzieckiej.**

DO HISTORYCZNYCH wydarzeń sprzed 57 lat nawiązuje film Telewizji Radzieckiej pt. „Znów w Piotrogrodzie". Wraz z twórcami dokumentalnego filmu TVP pt. „Moskiewskie spotkania" zwiedzać będziemy stolicę Kraju Rad, zwłaszcza szlakami pamiątek i współczesnej działalności naszych rodaków w tym mieście. Reporterzy Telewizji Polskiej zrealizowali również inny dokumentalny film — „Syberia", ukazujący ogrom przeobrażeń, jakich dokonano w tej pełnej bogactw krainie. Podobny charakter ma krajoznawczy film radzieckiej TV — „Od Uralu do Kamczatki". Z osiągnięciami radzieckiej kultury fizycznej zapoznamy nas program „Sport u sąsiadów".

Znaczną część „Dnia Radzieckiego" wypełnią programy muzyczne z udziałem artystów czołowych scen i estrad Kraju Rad. Melomanów szczególnie zainteresuje odtworzenie koncertu orkiestry Filharmonii Leningradzkiej pod dyrekcją Genadija Roździestwienskiego z udziałem pianisty Aleksandra Słobodianika w siedzibie ONZ w Nowym Jorku. Zespół moskiewskiego Teatru Wielkiego przedstawi suitę baletową Rodiona Szczedrina „Zawadiackie czastuszki". Znany w naszym kraju artysta Edward Chil śpiewać będzie „Piosenki od serca", a dla miłośników folkloru przygotowano występ Zespołu Pieśni i Tańca „Wiosna" z Kirowgradu. Telewizja ZSRR pożegna polskich widzów filmem „Jak się zakochać" reż. L. Mariagina. Jest to współczesny dramat obyczajowy, którego akcja toczy się na wsi radzieckiej.

Gospodarzem „Dnia Radzieckiego" będzie spiker moskiewskiej telewizji Włodzimierz Uchin.

* * *

RÓWNIEŻ dziś w programie I teatr poniedziałkowy wystąpi z premierą sztuki jednego z czołowych współczesnych dramaturgów radzieckich — Aleksego Arbuzowa pt. „Opowieści starego Arbatu". Jest to komedia obyczajowa; jej bohaterem jest moskiewski artysta plastyk, w którego roli zobaczymy Czesława Wołłejkę. Spektakl reżyseruje Józef Słotwiński.

# Tydzień w Sejmie

## Krytycznie o schroniskach turystycznych

**— W PRZEMYŚLE lekkim dotychczasowa realizacja zadań pozwala sądzić, że plan roczny zostanie w pełni wykonany i że relacje ekonomiczne ukształtują się prawidłowo.** Taki wniosek wypływa z obrad sejmowej Komisji Przemysłu Lekkiego, która rozpatrywała kształtowanie się podstawowych relacji ekonomicznych w zakładach przemysłu lekkiego. Posłowie wskazywali jednak także na przedsiębiorstwa, w których wykonywanie planu nie przebiega w sposób zadowalający, mówili o potrzebie doskonalenia mierników, wydajności pracy, o współzależności między wydajnością pracy i wielkością funduszu płac. Za ważny czynnik wzrostu wydajności pracy uznano modernizację parku maszynowego i związane z tym wprowadzanie nowych, doskonalszych technologii wytwarzania. Wskazywano, że ponieważ wzrost zatrudnienia w resorcie przemysłu lekkiego jest w br. niższy od zaplanowanego — tym większej wagi nabiera właściwe gospodarowanie siłą roboczą.

**SEJMOWA Komisja Zdrowia i Kultury Fizycznej rozpatrzyła w minionym tygodniu stan zagospodarowania i eksploatacji schronisk turystycznych, ze szczególnym uwzględnieniem schronisk wysokogórskich.** W koreferacie do materiału informacyjnego, przygotowanego przez GKKFiT, pos. Maria Riegner (PZPR) przypomniała, że Komisja już po raz drugi w bieżącej kadencji rozpatruje omawiane problemy. W okresie ostatnich 2 lat obserwuje się wiele wysiłków, podejmowanych dla złagodzenia nieprawidłowości i usunięcia braków w zagospodarowaniu schronisk turystycznych. Nie przyniosła jednak jeszcze oczekiwanych efektów przeprowadzona przez PTTK reorganizacja administrowania obiektami turystycznymi, co powierdzają wyniki poselskiej lustracji schronisk w Sudetach.

Spośród 65 schronisk górskich tylko w 19 stan techniczny bazy materialnej oceniono jako dobry, 30 proc. tych schronisk wymaga natychmiastowego remontu, a pozostałe — modernizacji i remontów kapitalnych w najbliższych latach. Za tymi potrzebami nie nadąża działalność inwestycyjno-remontowa. Środki na inwestycje, remonty kapitalne i zakupy wyposażenia nie są w pełni wykorzystywane. W bieżącym pięcioleciu ani jedna przewidywana w planie centralnym budowa schroniska górskiego nie została rozpoczęta.

Według statystyk PTTK stopień wykorzystania miejsc noclegowych w schroniskach waha się od 7 do 70 proc., jednak liczby te budzą wiele zastrzeżeń, bowiem kontrole NIK i PIH ujawniły nierzetelność danych, podawanych przez ajentów. Ci ostatni często nie dopełniali obowiązku meldowania turystów.

W dyskusji nad tym ważnym z punktu widzenia społecznego tematem wskazywano na wiele słabości i niedociągnięć, postulując m. in. potrzebę opracowania perspektywicznego programu rozwoju i modernizacji schronisk. M. in. pos. W. Brodzki (SD) powiedział, że na terenie woj. wrocławskiego niewiele ostatnio zrobiono dla poprawy stanu technicznego i rozbudowy schronisk turystycznych. Większość schronisk prowadzona jest przez ajentów, których poziom etyczny, jak również jakość oferowanych przez nich usług pozostawia wiele do życzenia.

Pos. A. Kozłowska (PZPR) zwróciła uwagę na dotkliwy brak chętnych do pracy w schroniskach. Pos. Z. Filipowicz (bezp. — ChSS) stwierdził, że podjęte dotychczas działania nie przynoszą dostatecznych rezultatów. Liczba schronisk, ich stan i standard są niezadowalające. W 1971 r. było w kraju 246 schronisk — w roku 1973 liczba ta zmniejszyła się o 18. Wzrost zarobków oraz większa ilość wolnego czasu, którym dysponują ludzie pracy, stwarza konieczność rozbudowy obiektów turystycznych.

Pos. Z. Huszcza (PZPR) przypominał, że na turystyce ciąża poważne zadania wychowawcze, zwłaszcza w stosunku do młodzieży. Tymczasem o zadaniach tych często się zapomina. Szczególnie niepokojący jest stan schronisk młodzieżowych, z których ponad sto nie nadaje się w praktyce do użytku. Pos. H. Rafalski (ZSL), mówiąc o tym, że główny nacisk kładzie się obecnie na rozwój turystyki o wysokim standardzie (budowa sieci hotelowych hoteli) stwierdził, że dzieje się to ujemnie na rozwoju turystyki masowej.

Z dodatkowych wyjaśnień, udzielonych przez przedstawicieli GKKFiT, PTTK oraz resortu leśnictwa i przemysłu drzewnego wynika m. in., że przełamane już zostały niektóre bariery hamujące rozwój bazy turystycznej, nie rozwiązano jednak wszystkich spraw, m. in. organizacji zaplecza remontowo-budowlanego turystyki oraz organizacji zarządzania przedsiębiorstwami turystycznymi. GKKFiT w ciągu najbliższych 3—4 miesięcy przygotuje kompleksowy program rozwoju schronisk turystycznych.

SPRAWOZDAWCA

# Wczoraj i dziś w kraju

■ **PRZY FATALNEJ POGODZIE,** mimo dotkliwego zimna i opadów deszczu lub deszczu ze śniegiem, kontynuowane są wykopki buraków cukrowych i ich dostawy. Dzięki wysiłkowi rolników i pomagających im ekip z uspołecznionych zakładów pracy, młodzieży i wojska, cukrownie mają zapasy przynajmniej na kilka dni i pracują bez przerw. W niedzielę czynne były wszystkie punkty odbioru buraków.

■ **SOBOTA 2** listopada była ostatnią z 6 tegorocznych wolnych sobót. Mamy więc już za sobą pierwszą, istotną próbę przed powszechną reformą czasu pracy, zapowiedzianą w uchwale VI Zjazdu PZPR. Drugim ważnym etapem — w myśl konkretnego programu wytyczonego na XII Plenum KC partii — będzie 12 wolnych sobót w przyszłym roku. Przypomnijmy, że dla ok. 80 proc. zatrudnionych były to i będą również w roku przyszłym dni wolne bez obowiązku odpracowywania równoważnej liczby godzin. Doświadczenia tegorocznych wolnych sobót powinny zostać wszechstronnie przeanalizowane, zwłaszcza przez władze terenowe i organizatorów obsługi społeczeństwa. Dotyczy to przede wszystkim handlu, a także placówek rozrywkowych i organizujących wypoczynek.

■ **WCZORAJ** centrala GOPR w Zakopanem ogłosiła pierwsze tej jesieni ostrzeżenie lawinowe dla obszaru całych Tatr. Powstałe wskutek dużych opadów śniegu niebezpieczeństwo lawin występuje powyżej granicy lasu, na odkrytych stokach i żlebach górskich. W niedzielę na całym Podhalu i w Tatrach padał śnieg. Na szosie Kraków — Zakopane w rejonie Obidowej powstał w godzinach przedpołudniowych ogromny korek komunikacyjny. PKS musiała odwołać komunikację do Morskiego Oka. Także w Karkonoszach szczyty i zbocza górskie powyżej 900 metrów pokrywa ok. 1-metrowa warstwa śniegu. Na drogach górskich wystąpiły zaspy.

Na Bałtyku od 3 dni szaleje sztorm, połączony z silnymi opadami deszczu, które wystąpiły zwłaszcza w niedzielę. Sztorm zaskoczył u wschodnich brzegów Polski szereg kutrów rybackich, które szukały schronienia w portach. Przy dużej fali zatonęła mała jednostka rybacka z Górek. Znajdujący się w niej dwaj rybacy zostali uratowani przez załogę łowiącego w pobliżu kutra „Gdy-34".

■ **DZIŚ** rozpoczyna się w Warszawie dwudniowa konferencja naukowa poświęcona teoretycznym i praktycznym zagadnieniom związanym z pojęciem humanizmu socjalistycznego. Organizatorem tego spotkania, w którym uczestniczyć będą przedstawiciele instytutów naukowych i wyższych uczelni, a także uczeni ze Związku Radzieckiego jest Wyższa Szkoła Nauk Społecznych przy KC PZPR oraz Instytut Filozofii i Socjologii PAN.

■ **W RAMACH** „Dni Książki Radzieckiej" otwarta zostanie dziś w Warszawie wystawa wydawnictw radzieckich. Ekspozycja — przygotowana przy współudziale „Międzynarodnej Knigi" — zaprezentuje najnowszy dorobek wydawniczy Kraju Rad.

Na Opolszczyźnie

## Wszystkie 6-latki objęte wychowaniem przedszkolnym

OPOLE 4.11. PAP. Opolszczyzna jako pierwsze województwo w kraju objęła różnymi formami opieki przedszkolnej wszystkie dzieci w wieku 6 lat. Stało się to możliwe dzięki rozwojowi nie tylko sieci przedszkoli, ale także ognisk wyrównawczych i dziecińców, przygotowujących do rozpoczęcia nauki w szkole. 80 nowych placówek otwarto w wyniku adaptacji dawnych szkół wiejskich, zastąpionych przez szkoły zbiorcze. Wiele prac wykonano w czynie społecznym. Na przedszkola zamienia się też niektóre nie wykorzystywane świetlice.

Nowa forma sprzedaży w warszawskiej „Emilii"

## Meble „na próbę"

WARSZAWA 4.11. PAP. Warszawski Dom Meblowy „Emilia" wprowadza od dziś nową formę sprzedaży mebli. Polega ona na „wypożyczaniu" klientom na okres 30 dni zestawów mebli. Wytypowano do tego kilka tegorocznych nowości naszego przemysłu meblarskiego: komplet kombinowany „Gracja", zestaw segmentowy „Mexico", zabudowę całej ściany „Amsterdam" oraz kilka zestawów wypoczynkowych: „Oleńka", „Brda", „Franche".

Są to meble reprezentujące najnowsze tendencje w meblarstwie: o matowych i kolorowych okładzinach, czy luźno ułożonych poduszkach w zestawach wypoczynkowych. Do mebli „Emilia" dołącza też zasłony, firanki, dywany, dobrane przez dekoratorów wnętrz, którzy na miejscu w domu klienta zajmą się odpowiednim ustawieniem sprzętów.

Warto podkreślić, że klienci nie ponoszą żadnych kosztów związanych z urządzeniem transportem, czy zwrotem mebli.

# SPORT — SPORT — SPORT

## Coraz więcej przewinień na piłkarskich boiskach

**TEGOROCZNA jesień piłkarska w naszym kraju obfituje w niespotykaną ilość przewinień na ligowych boiskach. Brutalna gra, ubliżanie sędziom i inne formy niesportowego, czasem wręcz chuligańskiego, zachowania zawodników, przybrały zastraszające rozmiary. Niemal na każdym meczu sędziowie muszą sięgać po żółte kartki, a nierzadko po czerwone. A przecież niedawno nasza reprezentacja zdobyła na mistrzostwach świata puchar „Fair Play". Czy w RFN, na oczach świata, obowiązują inne reguły sportowej gry niż na krajowych boiskach?**

**Coraz dłuższe są posiedzenia sekcji wychowania i dyscypliny PZPN, coraz grubsze komunikaty o karach dla piłkarzy. Wystarczy sięgnąć po ostatni z nich. Na liście ukaranych widnieje 40 nazwisk piłkarzy ekstraklasy, 72 z II ligi, dwóch trenerów, dwa kluby.**

**NIE BRAK wśród nich kadrowiczów. Adam Musiał, Mirosław Bulzacki i Krzysztof Rześny otrzymali po 2 tygodnie dyskwalifikacji z zawieszeniem za krytykowanie orzeczeń sędziego. Tę samą karę, lecz za wulgarne słownictwo, otrzymał Roman Jakóbczak. Jerzy Gorgoń pozbawiony został na rok funkcji kapitana drużyny za niesportowe zachowanie się w stosunku do dziennikarza i odmówienie podania punktacji do „ligi stadionów". Trzema miesiącami dyskwalifikacji z zawieszeniem na rok ukarani zostali za słowną obrazę sędziego Andrzej Brzozowski i Marek Dziuba.**

**W II lidze — również wysokie kary. Najwyższe wymierzane są za obrażanie arbitrów. Zbigniew Stefaniak (Zawisza) pauzować będzie przez 3 miesiące, Józef Kowalczyk (AKS Niwka) i Marian Wasilewski (Piast) również, ale wtedy, gdy w okresie roku zdarzy im się recydywa.**

**Z PRZYKROŚCIĄ odnotować należy fakt, że w ślady swoich podopiecznych idą niektórzy trenerzy. Opiekun Górnika Zabrze — Teodor Wieczorek, za niesportowe zachowanie ukarany został 3-miesięczną dyskwalifikacją z zawieszeniem, a klub zapłacił ponadto za wybryk trenera 5 tys. zł grzywny.**

**Trener Motoru Lublin — Andrzej Gajewski również daje zły przykład swoim piłkarzom. Obraził sędziego, zachowywał się wysoce niesportowo i w efekcie otrzymał rok dyskwalifikacji z zawieszeniem na 2 lata. 20 tys. zł grzywny uiścić musi Motor za brak porządku w czasie i po meczu z Zagłębiem Wałbrzych.**

**KARY KARAMI a ilość wybryków nie maleje. Może skuteczniejszym środkiem okaże się częstsze dyskwalifikacje bez zawieszeń. Wtedy dopiero bowiem piłkarz nie może grać, trener szkolić, a ukarani odczują skutki swych wybryków, gdyż kary nie pozostaną tylko na papierze.**

### POKRÓTCE

IRLANDCZYK Mick Molloy uzyskał nallepszy wynik na świecie w biegu na 30 mil. Podczas zawodów w Walton przebiegł ten dystans w 2:44,47.

Dotychczasowy rekordowy rezultat na 30 mil należący od 1968 r. do Nowozelandczyka Jeffa Julina wynosił 2:46,00.

18 PARTIA finałowego meczu pretendentów do walki o tytuł szachowego mistrza świata rozgrywanego między Anatolem Karpowem i Wiktorem Korcznojem, zakończyła się po 42 ruchach remisem w meczu prowadzi nadal Karpow 3:0.

**REKORDY ŚWIATA RADZIECKICH CIĘŻAROWCÓW**

PODCZAS mistrzostw RFSRR ustanowiono 4 rekordy świata. Autorem trzech jest Dawid Rigert który w wadze lekkociężkiej poprawił rekordy we wszystkich trzech konkurencjach. W rwaniu osiągnął on 175,5 kg w podrzucie 215,5 kg oraz w dwuboju 390 kg.

Czwarty rekord ustanowił mistrz i rekordzista świata wagi superciężkiej — Wasilij Aleksiejew który w czwartej pozakonkursowej próbie uzyskał w podrzucie 242 kg. Poprawił on o 0,5 własny rekord świata ustanowiony podczas mistrzostw świata w Manili.


## Uwaga, Czytelnicy posiadający krewnych lub znajomych za granicą

WOBEC LICZNYCH ZAPYTAŃ informujemy osoby zainteresowane, że prenumeratę naszego pisma ze zleceniem wysyłki za granicę przyjmuje RSW „Prasa—Książka—Ruch" — Biuro Kolportażu Wydawnictw Zagranicznych, ul. Wronia 23, 00-840 Warszawa, nr konta PKO: 1-6-100024.

Cena prenumeraty z dostawą pocztą zwykłą, opłaconej przez zleceniodawców indywidualnych, wynosi:

kwartalnie zł 63,70
półrocznie zł 127,40
rocznie zł 254,80

Prenumeratę założoną do dnia 10 danego miesiąca RSW „Prasa—Książka—Ruch" BKWZ rozpoczyna realizować z dniem 1 następnego miesiąca. Ponadto RSW „Prasa—Książka—Ruch" BKWZ przyjmuje zamówienia ze zleceniem wysyłki za granicę wszystkich dzienników i czasopism ukazujących się w Polsce.


Red.

**Andrzejowi Gedyminowi**

serdeczne wyrazy współczucia z powodu śmierci

**Ojca**

składa

ZESPÓŁ „KURIERA SZCZECIŃSKIEGO"

## Dyskusje o sprawach codziennych w ZSRR

# KONSUMENT JEST WYMAGAJĄCY

**RADZIECKI KONSUMENT staje się bardzo wymagający. Nie dawno np. w prasie Kraju Rad rozgorzała ożywiona dyskusja na temat telewizorów, w trakcie której okazało się, że nie każdy aparat wzbudza zainteresowanie potencjalnego nabywcy. Rynek domaga się odbiorników o zróżnicowanej wielkości ekranu, wysokich parametrach technicznych i nowoczesnej, estetycznej obudowie. Dyskusja wykazała ponadto, że radziecki widz nie entuzjazmuje się już czarno-białą telewizją i domaga się szybkiego zwiększenia produkcji odbiorników kolorowych. Niemało poważnych pretensji musiał wysłuchać przemysł radiotechniczny, który nie dość szybko przystosowuje produkcję do wymagań rynku.**

KIEROWNICTWO gospodarki radzieckiej uważa wzrost wymagań konsumenta za zjawisko **niezwykle pozytywne**, za jeden z zasadniczych elementów **szybkiego postępu technicznego**. W tym duchu wyciągane są też wnioski wobec producentów. Organizacje handlowe starają się nie dopuścić na rynek towarów, które nie odpowiadają modzie bądź wymaganiom jakościowym. Wobec niesumiennych producentów stosuje się radykalne środki.

NIE SĄ TO jedyne formy działania na korzyść konsumenta. Aby uniknąć nieporozumień z przemysłem, handel coraz częściej zawiera z nim umowy przedwstępne, które określają ściśle jakość towaru, jego wygląd zewnętrzny i surowiec, z którego ma być wykonany. Coraz częściej też sklepy specjalistyczne nawiązują bezpośrednie kontakty z zakładami produkcyjnymi, co pozwala wytwórcom szybciej poznać potrzeby rynku i przestawić się na produkcję najbardziej poszukiwanych towarów.

Handel natomiast, starając się rozpowszechnić nowości rynkowe, zaczyna coraz szerzej stosować różnorodne formy zachęcania konsumentów do kupna. Jedną z takich form, które doskonale zdały egzamin, jest kredytowa sprzedaż najnowszych modeli telewizorów tym nabywcom, którzy oddają do sklepów odbiorniki starych typów. Ten sposób sprzedaży rozszerza się także na inne artykuły trwałego użytku, jak np. pralki, lodówki, odkurzacze, roboty kuchenne itp.

DZIAŁANIA na korzyść konsumenta obejmują coraz szerszy wachlarz zagadnień. Jedną z najważniejszych spraw jest akcentowanie wagi polepszenia standardu mieszkaniowego ludzi pracy. Codziennie w Kraju Rad oddaje się do użytku 6 tys. mieszkań. Starania idą w kierunku zwiększenia powierzchni i poprawy funkcjonalności nie tylko dziś budowanych mieszkań, lecz także tych, które zostaną wzniesione za 5—10 lat.

Zwiększenie komfortu nie ogranicza się do samych mieszkań, lecz obejmie także, zainstalowane na użytek wszystkich lokatorów domu, urządzenia pomocnicze, takie jak przechowalnie rowerów, podręczne składziki itp. Przewiduje się też zainstalowanie automatów do sprzedaży, aby lokatorzy o każdej porze dnia i nocy — nie wychodząc z domu — mogli się zaopatrzyć w artykuły pierwszej potrzeby: chleb, mleko, cukier itp. Takie zaprojektowanie domów i mieszkań wymaga rozwiązania wielu skomplikowanych problemów technicznych, organizacyjnych i ekonomicznych.

ZASPOKOJENIE wzrastających potrzeb konsumenta radzieckiego stwarza szereg poważnych problemów. Nad ich rozwiązaniem pracuje wiele przedsiębiorstw, instytutów naukowych i zespołów twórczych. Państwo poświęca wiele uwagi ich wynikom, ponieważ zaspokojenie potrzeb społeczeństwa jest jednym z głównych celów polityki ekonomicznej Kraju Rad.

**W. MIKOŁAJCZYK**

## Radziecki stereofoniczny magnetofon samochodowy

4.11. MOSKWA PAP. Jedna z nowinek produkcyjnych radzieckiego przemysłu jest stereofoniczny magnetofon kasetowy — „Elektron 501 stereo" przystosowany do zamontowania w samochodzie osobowym. Źródłem zasilania jest akumulator samochodowy. Magnetofon ten zapewnia świetną akustykę wewnątrz samochodu i słyszalność bez zakłóceń w czasie jazdy. Całe urządzenie waży 2 kg.

*3 BM. z Londynu wyruszyły do tradycyjnego dorocznego rajdu do Brighton samochody-weterany. W rajdzie biorą udział samochody wyprodukowane przed 1905 rokiem.*

*Na zdjęciu: rajdowcy na moście Westminster. W tle — słynny Big Ben.*

*CAF—AP—telefoto*

*88 OSÓB SPŁONĘŁO ŻYWCEM*

*W NOCY z soboty na niedzielę wybuchł pożar w jednym z hoteli w Seulu (Korea Południowa). W płomieniach, które ogarnęły szóste i siódme piętro budynku, gdzie znajdował się nocny klub, zginęło 88 osób.*

*Po trzech godzinach walki z żywiołem straż pożarna ugasiła ogień.*

*W momencie wybuchu pożaru w klubie znajdowało się około 200 osób. Kilka osób poniosło śmierć skacząc z okien. Do szpitali odwieziono ponad 60 rannych.*

*Na zdjęciu: straż pożarna w akcji.*

*CAF—UPI—telefoto*

# Zabójstwo szefa policji argentyńskiej

**4.11. BUENOS AIRES PAP. Korespondent PAP Zdzisław Marzec pisze: Zabójstwo szefa policji federalnej, komisarza generalnego Alberto Villara, stanowi w Argentynie sensację numer jeden. Już po raz drugi w bieżącym stuleciu z rąk zamachowców ginie najwyższy zwierzchnik tutejszej policji — poprzedni tego rodzaju przypadek miał miejsce w listopadzie 1909 roku, kiedy to zamordowano pułkownika Ramonal Falcona.**

W PIĄTEK, 1 listopada, o godzinie 10.45 na przystań położoną nad brzegami rzeki Lujan (okolice Buenos Aires) zajechały trzy samochody. Znajdowali się w nich Villar z żoną oraz 10 członków jego ochrony osobistej. Na przystani czekała już z uruchomionym silnikiem (wcześniej wypróbowana) motorówka, w której zajęli miejsca szef policji wraz z żoną, podczas gdy ochrona pozostała na brzegu. W chwilę potem, gdy motorówka odbiła od brzegu, rozległa się potężna detonacja. Szczątki motorówki zostały wyrzucone na wysokość ponad 20 metrów. Villar i jego żona ponieśli śmierć na miejscu.

TEN SENSACYJNY zamach budzi dziś w Argentynie dziesiątki pytań: kto mógł tak szczegółowo orientować się w rozkładzie dnia — i to świątecznego — szefa policji federalnej? Jaka droga informacje na ten temat trafiły do organizatorów zamachu? W jaki sposób przedostali się oni do pilnie strzeżonej przystani — czy działała tu specjalna grupa płetwonurków? Na jakiej zasadzie eksplodował ładunek wybuchowy — czy miał on specjalny detonator, reagujący dopiero na określoną ilość obrotów silnika — który był już przecież w ruchu — czy też w pewnym momencie detonator ów został uruchomiony sygnałem np. z brzegu? Jak dotąd, pomimo intensywnego śledztwa, policja argentyńska nie potrafi udzielić odpowiedzi na żadne z powyższych pytań.

**KIM BYŁ komisarz generalny Alberto Villar?**

Otóż — jak zgodnie podkreśla tutejsza prasa — przede wszystkim miał on opinię jednego z najwybitniejszych specjalistów w zwalczaniu organizacji terrorystycznych i znany był ze swych wyjątkowo energicznych metod postępowania. Zyskało mu to poklask nawet za granicą.

Przeważa opinia, że zamach da początek nieporównanie bardziej intensywnej niż kiedykolwiek rozprawie z ugrupowaniami miejscowych terrorystów. Ale czy tylko? W nacechowanym głęboką powagą oświadczeniu Komunistycznej Partii Argentyny stwierdza się np., że śmierć Alberto Villara „nie przyczyni się do rozwiązania czegokolwiek i służy jedynie wytworzeniu klimatu sprzyjającego zamachowi stanu". Kierownictwo partii zwraca uwagę, że zabójstwo szefa policji federalnej — i to niezależnie od motywów, jakimi kierowali się zamachowcy — w istocie ułatwia zadanie reakcji, poszukującej pretekstu, który by usprawiedliwił zastosowanie masowych represji wobec organizacji postępowych w Arentynie.

**„PRAWDA" O ZAPOWIEDZIANYM SPOTKANIU BREŻNIEW — FORD**

■ Związek Radziecki jest zdecydowany nadal kroczyć, w dziedzinie stosunków radziecko-amerykańskich, wytyczoną drogą, dokładając wysiłków, aby stosunki te stale się rozwijały — pisze dziennik „Prawda". Witając z zadowoleniem zapowiedziane spotkanie sekretarza generalnego KC KPZR Leonida Breżniewa z prezydentem USA Geraldem Fordem, „Prawda" określa je jako ważny krok w dziedzinie rozwoju pokojowej współpracy międzynarodowej.

**JUTRO WYBORY DO KONGRESU USA**

■ W Stanach Zjednoczonych kończą się przygotowania do wyznaczonych na 5 listopada wyborów do Kongresu. W niedzielę prezydent Gerald Ford zakończył swe agitacyjne podróże po kraju, podczas których w ciągu miesiąca odwiedził 22 stany i przebył ponad 27 tys. kilometrów. Prezydent Ford wzywał do udzielenia poparcia kandydatom partii republikańskiej, podkreślając, że potrzebna jest mu ich pomoc dla rozwiązania problemów ekonomicznych i mówił o dążeniu do obniżania wydatków rządowych w celu zahamowania inflacji.

**CESARZ IRANU ZŁOŻY WIZYTĘ W ZSRR**

■ Jak podaje Agencja TASS, na zaproszenie Prezydium Rady Najwyższej ZSRR i rządu radzieckiego, cesarz Iranu Mohammad Reza Pahlawi w drugiej połowie listopada br. złoży przyjacielską wizytę w Związku Radzieckim.

**J. SCHLESINGER W RFN**

■ W niedzielę późnym wieczorem przybył do Bonn amerykański sekretarz d/s obrony James Schlesinger. Dziś przeprowadzi on rozmowy z ministrem obrony RFN Georgem Leberem. We wtorek J. Schlesinger i G. Leber będą obserwować manewry wojskowe.

## „Uśmiercona" przez komputer

4.11. WASZYNGTON PAP. Ciężkiego szoku doznała 60-letnia Edyta Smith, gdy dowiedziała się o swej własnej śmierci. Z oficjalnego zawiadomienia, jakie wpłynęło pod adresem prowadzonej przez nią restauracji w stanie Oregon w USA wynikało bowiem, że zmarła ona 7 stycznia br. i że urząd podatkowy chce wiedzieć, czy jej spadkobiercy nadal prowadzą lokal.

Ochłonąwszy z wrażenia p. Smith zwróciła się do władz skarbowych z prośbą o podanie bliższych szczegółów i okoliczności swej śmierci. Dopiero wówczas z zakłopotaniem przyznano, że wykluczenie jej z grona żyjących nastąpiło wskutek pomyłki komputera.

## Burgiba po raz czwarty prezydentem Tunezji

4.11. ALGIER PAP. Habib Burgiba został po raz czwarty wybrany prezydentem Tunezji. Niedzielne wybory, mające na celu odnowienie mandatu prezydenckiego Burgiby na dalsze 5 lat oraz wybranie 112 deputowanych do Zgromadzenia Narodowego, odbyły się przy rekordowej, blisko 100 proc. frekwencji. Na Burgibę głosowało 99,76 proc. wyborców.

**Podróż Kissingera**

## Po Bukareszcie — Belgrad i Rzym

4.11. BUKARESZT PAP. W niedzielę, wkrótce po przybyciu z wizytą do Bukaresztu, sekretarz stanu USA Henry Kissinger rozpoczął oficjalne rozmowy z rumuńskim ministrem spraw zagranicznych Georgem Macovescu. Omawiali oni m. in. stosunki rumuńsko-amerykańskie, możliwości ich rozwoju oraz niektóre problemy międzynarodowe.

Wieczorem 3 bm. w pałacu Rady Państwa prezydent SRR Nicolae Ceausescu przyjął H. Kissingera. Wymienili oni poglądy na temat obecnego stanu i perspektyw rozwoju stosunków dwustronnych oraz na główne problemy polityki międzynarodowej.

PO ZAKOŃCZENIU rozmów w Bukareszcie, Henry Kissinger uda się dziś do Belgradu. Spotka się on tam z jugosłowiańskim ministrem spraw zagranicznych Miloszem Miniciem. Po 7-godzinnym pobycie w stolicy Jugosławii, Kissinger jeszcze dziś przybędzie do Rzymu. Będzie on tam uczestniczył w inauguracji Światowej Konferencji Żywnościowej we wtorek, 5 bm.

„Prawdziwa cnota..."

# Odpowiadają na krytykę

**DOKP PRZEPRASZA**

**7 WRZEŚNIA** br. pociąg pospieszny ze Szczecina do Białegostoku odjechał z godzinnym opóźnieniem, a to dlatego, iż właśnie o godzinę później został podstawiony na peron Dworca Głównego. Miarę zdenerwowania podróżnych pogłębiło i to, że przez długi czas nikt nie chciał wpuścić ich do wagonach. Pisaliśmy o tym w notatce pt. „Pospiesznym z godzinnym opóźnieniem i... bez światła".

Odpowiadając na notatkę dyrektor DOKP mgr Kazimierz Tandej wyjaśnia, że przyczyną opóźnionego podstawienia składu pociągu były względy techniczne. „Ustalono również — czytamy w piśmie — że komunikat o opóźnieniu omawianego pociągu ogłaszany był przez megafony. Natomiast za brak oświetlenia składu pociągu w drodze, winę ponosi konduktorka rewizyjna, która została ukarana dyscyplinarnie".

Szczeńska DOKP serdecznie przeprasza wszystkich, którzy zarówno oczekiwali, jak i podróżowali tym pociągiem.

**DOPIERO PO NOTATCE...**

**W NOTATCE pt. „Telewizor, z którego nie ma wożytku. Kłopot za 19,5 tys. zł"** pisaliśmy o perypetjach naszego Czytelnika [illegible] egzekwować od Zakładów Usług Radiotechnicznych i Telewizyjnych obowiązek uczciwego załatwienia reklamacji. Było to prawdziwe pasmo niepowodzeń, jako że telewizor był siedmiokrotnie naprawiany, ale dyrekcja ZURT nie mogła znaleźć podstawy do wymiany. Dopiero po naszej notatce reklamacja została uznana za słuszną, zakończył się „kłopot za 19,5 tys. zł".

Czytelnik otrzymał wreszcie nowy, sprawny telewizor, o czym poinformował nas dyrektor ZURT mgr Z. Fajchel, przepraszając jednocześnie pechowego klienta za „kłopoty związane z eksploatacją telewizora".

**UWZGLĘDNIONO POTRZEBY KLIENTÓW**

**„BYŁY niegdyś w Podjuchach** cztery sklepy spożywcze, po których zlikwidowaniu zafundowano mieszkańcom nowoczesny SAM przy ul. Karpiej" — pisaliśmy w notatce pt. „Czy nie można o godzinę wcześniej?". A chodziło o to, że SAM choć ładny i nowoczesny, nie spełnia swego zadania, bowiem za późno otwiera swoje podwoje.

W tej sprawie otrzymaliśmy pismo od mgr Mieczysława Leśniaka — kierownika Wydziału Handlu, Przemysłu i Usług Urzędu Miejskiego. Dowiadujemy się, że kierownictwo Wydziału zobowiązało dyrekcję WPHS — Oddział Ogólnospożywczy do zmiany godzin handlu w SAM-ie przy ul. Karpiej. Od 4 listopada br sklep będzie czynny od godz 6 do 20. Ponadto w terminie do 15 listopada ma być ponownie otwarty zlikwidowany niedawno sklep spożywczy nr 40 przy ul. Granitowej w Podjuchach.

**NOWA OBIETNICA**

**PIERWSZY** artykuł zamieściliśmy w sierpniu br. a pisaliśmy o „pechowym remoncie" budynku mieszkalnego przy ul. Niemcewicza nr 3. Po ukazaniu się artykułu, dyr. KPHB nr 1 Mirosław Hunilowicz poinformował nas, że trwający kilkanaście miesięcy remont będzie zakończony najpóźniej do 30 października br.

Drugi artykuł pt. „Koszmarny remont" zamieściliśmy 3 października br. bowiem nasza wizyta na budowie nie pozwalała na optymizm. W odpowiedzi otrzymaliśmy od dyr. Huminiłowicza obszerne pismo mające wyjaśnić przyczyny „koszmarnego remontu".

W zakończeniu pisma dyr. Huminiłowicz pisze:

„Jest dla nas zrozumiałe zniecierpliwienie lokatorów tego budynku, przekwaterowanych na okres remontu do mieszkań zastępczych. Dlatego, mimo olbrzymich potrzeb remontowych w szpitalu przy ul. Arkońskiej 4, postanowiono przenieść stamtąd potrzebne brygady robocze w celu jak najszybszego zakończenia remontu budynku przy ul. Niemcewicza 3 i dotrzymania wcześniej złożonych obietnic".

Z pisma nie wynika jaki to jest konkretny termin zakończenia remontu, jest tylko mowa o listopadzie br.

**CO NA TO MPGC?**

**PISALIŚMY** niedawno o zdewastowanej zieleni, kwiatowych klombach, krzewach i ogrodzeniu budynku przy ul. Felczaka 8 i 8b. Jak poinformowała nas Międzyzakładowa Spółdzielnia Mieszkaniowa „Zjednoczenie" dewastacji dokonano podczas układania instalacji [illegible] sklepu. Przedsiębiorstwo Gospodarki Cieplnej.

Urządzenia instalowano jeszcze w kwietniu br. prace dawno ukończono, ale MPGC nie kwapi się do naprawienia tego co zniszczyło. „Zjednoczenie" żąda bezzwłocznego przystąpienia do zagospodarowania otoczenia budynków, i to jeszcze w tym roku. Chętnie poinformujemy mieszkańców z ul. Felczaka 8 i 8b o tym, kiedy MPGC przystąpi do robót.

W świetle badań

# Współczesne mezalianse

**NASZE BABCIE nie lubiły mezaliansów. Nieszczęśliwe miłości, które przemijały strzaskane o barierę społecznego pochodzenia, stanowiły wdzięczny temat literackich romansów kilku co najmniej pokoleń. Był to w życiu ludzkim problem istotny, podejmowała go też i najlepsza literatura, czego przykładem mogą choćby być cierpienia Wokulskiego. Na nic zdawały się walory ducha i ciała, gdy ludzie stanem byli sobie nierówni.**

DZIŚ czujemy się wolni od bagażu tych uporczywych przesądów. Czy to oznacza jednak, że samo zjawisko nie istnieje? Pewne jest, że jeśli — to innymi mierzone kryteriami. Inny jest też nasz stosunek do sprawy — daleko bardziej tolerancyjny, jakkolwiek i dziś dla ludzi przed ślubem nie zawsze bywa obojętne, czy pozycja społeczna obu partnerów jest jednakowa.

**Co stanowi więc obecnie o pozycji społecznej człowieka?** Przede wszystkim rodzaj wykształcenia. Właściciele prywatnych sklepów w latach 50 mawiali np. do dzieci: ucz się, czego się nauczysz tego ci nikt nie upaństwowi.

Szlachetny głód wiedzy, który drąży młodzież współczesną, jest też objawem pragnień, aby stać się w życiu kimś, nie tylko w naukowym, ale i socjalnym tego słowa znaczeniu.

PEWIEN robotnik opowiadał mi dzieje swoich młodzieńczych tarapatów tymi słowy: „Poznałem dziewczynę która miała średnie wykształcenie, kurs laboranteck skończony i technikum fotograficzne, ale też była nie dla mnie. Spotkaliśmy się kiedyś w kawiarni i ja się jej zwierzyłem: przykro mi, że nie mogę jakoś w tym środowisku warszawskim stać się kimś, coś znaczyć. A ona powiedziała: jak będziesz miał dobra żonę, to się leszcze wykształcisz. — A jeśli będę miał trudne warunki, dzieci i nie będę się mógł kształcić? — zapytałem. I ona wtedy zmilczała. Czekałem, że powie np.: lepszy dobry robotnik niż inżynier-cham. ale ona się nie odezwała. I ja sobie pomyślałem: za pare lat bede z nia nieszczęśliwy. Nigdy wiecej się z ta dziewczyną nie widziałem. Widzę, żeby małżeństwo było udane potrzebna jest miłość ale i pochodzenie społeczne musi być jednakowe".

W wypowiedzi robotnika pochodzenie społeczne utożsamione zostało z poziomem wykształcenia. Myśle, że w gruncie rzeczy zgodnie z dość powszechnym społecznym odczuciem. Skoro zresztą dziewczyna nie była w stanie zaakceptować go takim jakim był i wymagała dalszego kształcenia się to też zapewne nie z czystej bezinteresownej troski o poziom tego wiedzy, a z chęci zdobycia w życiu lepszej społecznej pozycji. Takie są dzisiejsze mezalianse. O tyle tylko lepsze od dawniejszych, że istnieje sposób aby ich uniknąć — kształcić się.

**CZY wiele jest małżeństw, zawieranych z nierównych pozycji pod względem wykształcenia?** Ze statystyki wynika, że musi ich być sporo. Bo oto jak przedstawia się wykształcenie mężczyzn i kobiet. Prawie dwa razy więcej mężczyzn niż kobiet ma wykształcenie wyższe. Ponad dwa razy więcej kobiet niż mężczyzn ma wykształcenie pomaturalne. Niepełne wyższe wykształcenie posiada prawie więcej taki sam procent wśród przedstawicieli obu płci; pod względem wykształcenia średniego lepiej wypadają kobiety. W sumie nadwyżka kobiet z wykształceniem średnim i pomaturalnym wynosi 130 tys. osób. Można więc łatwo sobie wyobrazić, że wielu mężczyzn z wyższym wykształceniem mają żony ledwie z maturą, a wiele kobiet z wykształceniem średnim na mężów z wykształceniem podstawowym lub zawodowym.

POTOCZNE obserwacje wskazują na to, że mężczyźni mniej czasu partnerki mniej od siebie wykształcone z trudem zaś te, które ponad nimi wiedzą. Kobiety szczęta również woła mieć mężów lepiej od siebie wykształconych aniżeli takich, których w takiż sposób przewyższają. Prawdziwy konflikt pojawia się wiec wówczas, gdy bialostocka jest bardziej uczona od męża. Wydawałoby się, że sa to śmieszne mezalianse w porównaniu z tymi, które kiedyś niszczyły ludziom życie, dzielac ich na zawsze. A jednak nie jest to takie proste. Dawne przesądy rzeczywistyczne i nieraz okrutne, tworzyły społeczne tabu. Nikt nie śmiał żeniłi się z nanna nie swego stanu. Dziś tabu nie istnieje przesądy natomiast pozostały stwarzalac trudności we wzajemnym zrozumieniu się, konflikty. Redakcje kobiecych pism otrzymuja np. wiele listów od czytelniczek skarżących się na to, że ich wspaniałe małżeństwo skończyło się, gdy poszły do szkoły. Być może zapomniały napisać o tym że czasem koniecznie się dzieje, że maż do szkoły nie poszedł. Obie strony sa tu bowiem mało tolerancyjne.

Jest to zjawisko, które ma pewien dość niepozytywny rezonans społeczny. Dopingować gorąco do szkolenia się to rzecz zbędna. Ale dopingować co tylko dlatego aby dobrze wypaść przed sasiadami i sobą nawzalem — to sprawa groźna.

LUDZIE o wysokich kwalifikacjach stają się często kierownikami grup i zespołów ludzkich. Wykonują pracę, która polega nie tylko na wykorzystywaniu umiejętności zawodowych, ale także na umiejętności współżycia z ludźmi, nie tylko zająć jakieś miejsce „na górze", wówczas skutki przyszłej działalności człowieka, na ogół działania na posiadaniu kwalifikacji fachowych, ale także kwalifikacji kulturowych. Jeśli człowiek pragnie się kształcić dlatego, by zdobyć wiedzę, już to samo wyrównia go na ogół korzystnie wśród otoczenia, stanowi kryterium pewnej selekcji psychicznej i charakterologicznej. Jeśli natomiast głównym motorem zdobycia wykształcenia staje się chęć poprawienia swojej sytuacji socjalnej, pragnienie aby

nie posiadanej kwalifikacji nie pozbawionej społecznego znaczenia, mogą być różne. Wśród osób wykształconych spotykamy np. nieraz ludzi o mentalności niewykwalifikowanych robotników, ludzi, których kultura pozostała daleko w tyle za wykształceniem. Na ogół tych braków już się potem w życiu nie nadrabia. Natomiast daje je odczuć podwadnym.

**Krystyna JAGIEŁŁO**

Odra — szansa nie tylko Szczecina

# Port węglem słynący

**NABRZEŻE GÓRNIKÓW — śląska pocztówka znad morza. Każdego dnia kilkudziesięciometrowe pociągi towarowe przywożą tutaj nowe porcje węgla. Często docierają w te rejony barki Żeglugi na Odrze, których ładownie wypełnione są po brzegi „czarnymi diamentami". Rosną węglowe hałdy, ale na krótko, bowiem oceaniczne kolosy zabierają szybko wszystko to, co przez kilkanaście dni mozolnie zwoziły: wagon i barka.**

WCIĄŻ jeszcze najwięcej węgla dociera do Szczecina i Świnoujścia w wagonach kolejowych. W 1972 r. na nabrzeżach **„największego nad Bałtykiem"** przeładowano 8,6 mln ton węgla, blisko 8 mln ton tego ładunku przybyło tutaj ze Śląska drogami żelaznymi. Udział barek w przewozach surowca jest nieweilki, ba — nawet systematycznie... spada. W 1960 r. żegluga śródlądowa transportowała ponad 0,5 mln ton węgla, dziesięć lat później blisko 1 mln ton. Od 1970 r. nastepuje jednak powolny spadek przewozów tego towaru barkami, a dwa lata temu te środki transportu dostarczyły zespołowi portowemu Szczecin — Świnoujście już tylko 640 tys. ton „czarnego złota".

Tak więc typowy port o charakterze rzeczno-morskim, jakim jest Szczecin, korzystać musi wciąż jeszcze przede wszystkim z usług tradycyjnego i przeciążonego ponad miarę przewoźnika — kolei. Już w roku ubiegłym praktycznie wyczerpały się możliwości przewozowe transportowego potentata, nic więc dziwnego, że patrzy on z nadzieją na „kopciuszka" — żeglugę śródlądową. Jednostki rzeczne jednak nie tylko nie od ciążają kolei, wrecz przeciwnie — spychają na jej barki coraz więcej węgla i innych towarów masowych. Przyczyny tej niekorzystnej sytuacji są wielorakie: stan Odry pozostawia wciąż jeszcze wiele do życzenia, armatorzy śródlądowi dysponują niezbyt sprawnym taborem trasowym, przewozy na naszej arterii są sezonowe, wreszcie — brakuje połączeń między kopalniami śląskimi a portami załadunkowymi na Odrze, co zmusza do stosowania niekorzystnego i nieekonomicznego transportu „tamanego".

W latach przyszłych nastąpią także wydatne zmiany w technologii przewozów. Obecnie rozważa się możliwość zastąpienia małych statków, pływających w rejonie Bałtyku nowoczesnymi morskimi zestawami pchanymi; trzy dziesięciotonowe barki może obsługiwać tylko jeden pchacz. Centrum Badawczo-Projektowe Żeglugi Śródlądowej we Wrocławiu opracowało już wstęp na koncepcję techniczną przedsięwzięcia, zaś analizę ekonomiczną przeprowadzili specjaliści z Instytutu Morskiego w Szczecinie.

Z ROKU na rok armator szczeciński — PŻM wzbogaca się w coraz większe masowce, dzięki eksploatacji koszt przewozu węgla do odbiorców zagranicznych systematycznie spada. Do dodatkowych zadań przy gotowuje się również PKP. Kolej modernizuje tabor i drogi żelazne. Już dziś wiadomo, że przewoźnik ten nie poradzi sobie z nadmiarem ładunków, nie sprosta dodatkowym zadaniom w transporcie węgla. Niepokoi więc fakt, że prognozy potrzeb przewozowych nie są przedmiotem analiz i planów w żegludze śródlądowej. Największy kontrahent portu, Żegluga na Odrze we Wrocławiu robi niewiele, by pomóc PKP w obsłudze zespołu szczecińskiego, a jej barki coraz częściej omijają nabrzeża „największego nad Bałtykiem", jedyny polski port o charakterze rzeczno-morskim.

**Anna WIĘCKOWSKA-MACHAY**

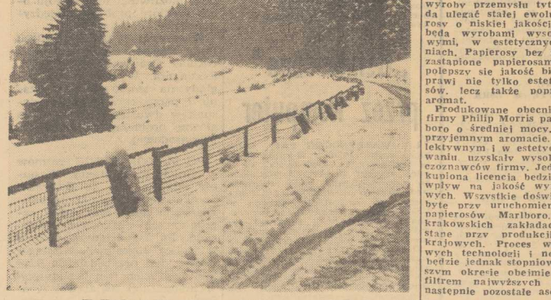

*W Kotlinie Kłodzkiej — biało.* (CAF-Hawałej)

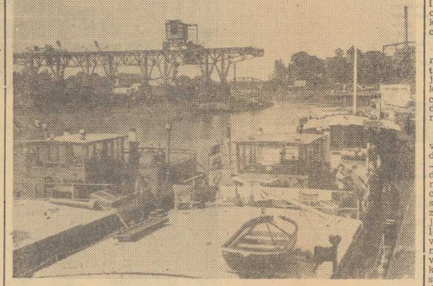

*BARKI Żeglugi na Odrze w porcie rzecznym we Wrocławiu.* *Foto: Mieczysław Wróblewski*

Nowości przemysłu tytoniowego

# ◆ Niskonikotynowe z filtrem selektywnym
# ◆ Lepsze bibułki poprawią smak
# ◆ Wpływ licencji na jakość papierosów

**AKCJA antynikotynowa nie zniechęca milionów palaczy papierosów. Jeżeli już muszą oni zaciągać się dymkiem, to dobrze by było, aby był on najwyższej jakości. Kupujący papierosy coraz częściej domaga się wyrobów estetycznych, o coraz lepszych walorach smakowo-aromatycznych.**

Zakłady Przemysłu Tytoniowego w Krakowie które produkują aktualnie najwięcej asortymentów papierosowych mają największy udział w produkcji krajowej. Od kilku lat modernizowane, krakowskie zakłady wymieniły stare maszyny papierosowe na maszyny nowoczesne, wysoko wydajne produkujące od 2 do 4 tys. sztuk papierosów na minute. Podobnie wymienione zostały maszyny pakujące gotowe wyroby, co znacznie polepszyło jakość i estetyke opakowań.

W chwili obecnej palacze coraz częściej po[illegible]kują papierosów niskonikotynowych z filtrem selektywnym, o subtelnym aromacie. W celu zaspokojenia potrzeb nałogowych palaczy ,a jednocześnie w trosce o ich zdrowie, niezależnie od rozwoju technologii produkcji papierosów niskonikotynowych w parze musi iść agrotechnika, zmierzająca do ograniczenia zawartości nikotyny w drodze doboru gleby, odpowiedniego nawożenia, zabiegów pielęgnacyjnych itp.

W oparciu o baze surowcowa i zaplecze techniczno-technologiczne wyroby przemysłu tytoniowego będą ulegać stałej ewolucji, a papierosy o niskiej jakości zastępowane będą wyrobami wysoko jakościowymi, w estetycznych opakowaniach. Papierosy bez filtru zostaną zastąpione papierosami z filtrem, polepszy się jakość bibułki, co poprawi nie tylko estetykę papierosów, lecz także poprawi smak i aromat.

Produkowane obecnie na licencji firmy Philip Morris papierosy Marlboro o średniej mocy, subtelnym i przyjemnym aromacie, z filtrem selektywnym i w estetycznym opakowaniu uzyskały wysoką ocenę rzeczoznawców firmy. Jednocześnie zakupiona licencja będzie miała duży wpływ na jakość wyrobów krajowych. Wszystkie doświadczenia, nabyte przy uruchomieniu produkcji papierosów Marlboro, zostaną w krakowskich zakładach wykorzystane przy produkcji papierosów krajowych. Proces wdrażania nowych technologii i nowej techniki będzie jednak stopniowy i w pierwszym okresie obejmie papierosy z filtrem najwyższych gatunków, a następnie pozostałe asortymenty.

(Interpress)

# Przyrząd do badania kierowców

**SPECJALNY przyrząd do fizycznych i psychomotorycznych badań kierowców pojazdów mechanicznych skonstruowali racjonalizatorzy radieccy. Nowe urządzenie umożliwia w bardzo krótkim czasie (2—3 minut) skontrolowanie stanu zdrowia kierowcy pod katem zdolności do wykonywania zawodu. Dokonywane automatycznie pomiary określające wartość ciśnienia tętniczego kierowcy, częstotliwość pulsu, temperature ciała oraz szybkość psychomotorycznych reakcji na nagłe bodźce dźwiękowe lub świetlne umożliwiają bezpośrednią obserwacja lekarska zachowania się badanego „za kierownicą".**

Zasadniczymi zespołami aparatury są: imitator kabiny samochodu wraz z kierownicą, pedałami, tablicą przyrządów kontrolnych, fotelem kierowcy oraz pulpit sterujący, przy którym pracuje lekarz. Pod pulpitem umieszczono układy pomiarowe a na płycie pulpitu — wskaźniki kontrolne. Układy te oparte są na elementach elektronicznych.

# Największe lotniska

NAJWIĘKSZYM na świecie pasażerskim portem lotniczym (z wyłączeniem krajów socjalistycznych) jest aktualnie lotnisko O'Hara w Chicago. W ub. roku przyjęło ono oraz odprawiło 35,5 mln pasażerów. Na drugim miejscu znalazł się port lotniczy w Los Angeles (23,5 mln pasażerów), na trzecim — Atlanta, USA (23,3 mln), na czwartym — lotnisko im. Kennedy'ego w Nowym Jorku (21,4 mln); kolejne miejsca zajęły: londyński Heathrow, San Francisco i Paryż (Orly).

*TADEUSZ CZAPLIŃSKI, mieszkaniec Słupska, od wielu lat zajmuje się amatorsko metaloplastyką. Początkowo wykonywał kinkiety, świeczniki i drobne figurki, jego dziełem są także metalowe elementy wystroju wielu słupskich karczm. Jeszcze wcześniej jego życie było związane z teatrem lalek „Tęcza", który przez dziesiątki lat był dyrektorem, reżyserem, aktorem, scenografem i autorem sztuk. Tadeusz Czapliński jest obecnie twórcą orłów polskich. Ich wizerunki utrwala w blasze miedzianej, mosiężnej i żelaznej. Zaczynał od wykonania orła Bolesława Chrobrego. Teraz ma w swoim dorobku (ciągle powiększającym się) zbiór po nad stu prac, od wizerunków orłów piastowskich po godło PRL.*

*(CAF-Kraszewski)*

# Ptaki przyczyną epidemii grypy?

**GRYPA jest w zasadzie choroba** błahą, trochę kataru, trochę kaszlu, niewielka gorączka, łamanie w kościach i po 2—3 dniach leżenia w łóżku mija bez śladu. Choroba ta jednak przybiera czasem niezwykle groźną postać — zaczyna się od kataru a kończy na bardzo ciężkich powikłaniach — nawet — grozi śmiercią.

Jeśli się choruje pojedynczo albo ma miejsce niewielka epidemia — grypa przechodzi stosunkowo łatwo. Jeśli jednak okres wybuchania epidemie p nawet pandemie (epidemia ogarniająca cały świat) i wtedy w swej masowości grypa staje się choroba bardzo groźna. Kilkadziesiąt lat temu — w okresie lat 1918—1920 — miała miejsce najgroźniejsza pandemia, która zrodziła się w Hiszpanii. „Hiszpanka" pochłonęła ok. 20 mln ofiar. W ostatnim okresie najczęściej wybuchała epidemie grypy azjatyckiej — biorące początek na terenie Azji, tak np w 1957 r. azjatycka grypa ogarnęła cały świat.

Chorobę te wywołuje u człowieka wirus o dwóch odmianach: A i B. Atakuje drogi oddechowe a szczególnie nabłonek tych narządów. Zazwyczaj dość szybko lekarze ustalają rodzaj wirusa który jest przyczyna epidemii. Natomiast do jej pory nie jest znana dokładnie przyczyna pandemii.

Grypa jest choroba bardzo zaraźliwa i to tłumaczy epidemie o mniejszym i większym zasięcu. W taki jednak sposób mniej więcej w tym samym czasie wybuchała epidemie grypy w różnych rejonach świata przeradzając się szybko w pandemie?

Do bardzo interesujących wniosków prowadzą ostatnie badania wykonywane przez pracowników Wedierskiej Akademii Nauk. Otóż uczeni wedierscy przyswoczają te wirusy grypy przechowywane są w organizmie zwierząt i przez nie właśnie przenoszone na wielkie odległości. Choroba ta często atakuje zwierzęta — konie głównie i świnie ma raczej lekki przebieg i po paru dniach samoistnie mija. Jednak — tak wynika z badań wedierskich — po ustaniu objawów grypy wirusy przez bardzo długi okres żyją w organizmie zwierząt, np. u perliczek żyją przez ok. 3 miesiecy po zakażeniu. W organizmie zwierząt wytwarzane są, dezwiście, antyciała niszczące wirusy grypy, niemniej jednak — tak twierdzą wedierscy specjaliści — antyciała te nie docierają do wszystkich organów. Dlatego wirusy mogą tak długo wegetować w organizmie zwierząt.

W sumie — na podstawie dotychczas przeprowadzonych eksperymentów — wedierscy uczeni wysunęli dwie hipotezy. Pierwsza: wirusy grypy przechowywane są przez okres ok. 10 lat w organizmie zwierząt (mniej więcej co tyle lat wybuchają epidemie). Druga hipoteza: za szerzenie się epidemii odpowiedzialne są ptaki migrujące przenoszące w swoim organizmie wirusy.

(PAP)

# Krzyż — sygnałem odchyleń od normy

**W STANACH ZJEDNOCZONYCH** rozpoczęto niezwykłe badania — lekarze zapisują na taśmach magnetofonowych krzyk noworodków. Taśmy gromadzone są w San Francisco, gdzie przeprowadza się bardzo dokładne i żmudne analizy. Okazało się — tak przynajmniej twierdzą amerykańscy medycy — że krzyk noworodka może być dla lekarzy wiarygodną informacją o stanie zdrowia nowo narodzonego dziecka. W krzyku można bowiem wyodrębnić dźwięki sygnalizujące rozmaite odchylenia od normy, m. in. mongolizm, uszkodzenia mózgu i inne schorzenia wrodzone. Dotychczas wyodrębniono 12 rodzajów krzyków noworodka, odpowiadających konkretnym schorzeniom.

W ośrodku w San Francisco lekarze przenoszą dźwięki krzyku na tablice wykresów, które łatwiej jest analizować. Miedzy wykresem krzyku dziecka zdrowego a dziecka chorego — np. na zaburzenia układu krążenia, są bardzo istotne różnice.

Wykrycie normalnym badaniem wrodzonych schorzeń jest możliwe dopiero po upływie jakiegoś czasu — paru miesięcy, a nawet roku i dłużej. Wczesne wykrycie schorzenia daje większe szanse na wyleczenie. I dlatego badania amerykańskich lekarzy spotkały się z dużym zainteresowaniem w innych krajach. Włączyli się do nich także lekarze brytyjscy i fińscy, którzy wspólnie z lekarzami amerykańskimi będą przez najbliższy rok nagrywać krzyki wszystkich noworodków. Być może krzyk noworodka stanie się niedługo pierwszą i bardzo cenną informacją o stanie zdrowia każdego nowo narodzonego dziecka. (PAP)

PARYSKA moda — długi, ciepły płaszcz z puszystego futerka przewiązany szerokim skórzanym paskiem.

(CAF—AFP)

RAYMOND CHANDLER

Tytuł oryginału: THE BIG SLEEP
Tłumaczył: Mieczysław DERBIEŃ

59

*I, niech mnie diabli wezmą, Sternwoodowie znów go zatrudnili. Troszkę później otrzymaliśmy z Waszyngtonu jego prawo jazdy oraz odciski palców. Jak się okazało, był on 6 lat temu karany w stanie Indiana za próbę napadu. Dostał wtedy tylko 6 miesięcy więzienia. Siedział w tym samym więzieniu, z którego uciekł Dillinger. Oczywiście zawiadomiliśmy o tym Sternwoodów. Ci zatrzymali go jednak. Co pan o tym sądzi?*

*— Wydaje mi się, że Sternwoodowie to szczególna i dziwna rodzina. Czy wie pan, co się stało?*

*— Nie. Chcę teraz do nich pojechać.*

*— Niech pan pozostawi starego generała w spokoju, jeżeli to możliwe.*

*— Dlaczego?*

*— On ma dosyć trosk, a prócz tego jest chory — powiedziałem.*

*— Czy myśli pan o Reganie?*

*— Nic nie wiem o Reganie — odparowałem ze złością. — Powiedziałem już panu o tym przedtem. Nikt mi nie zlecił poszukiwania Regana. Z tego co wiem, Regan nikomu nie sprawił żadnego kłopotu.*

*Ohła odpowiedział mi na to wielocznacznym: ooch! Rozmowa między nami urwała się. Jechaliśmy milcząc. Wysadził mnie w Hollywood w pobliżu chińskiego teatru, a sam pojechał w kierunku domu Sternwoodów. Zjadłem obiad w restauracji, przejrzałem popołudniowe gazety. O Geigerze nie było ciągle ani słowa.*

*IX.*

*Elegancki, czarnowłosy jubiler stał znów w drzwiach swego sklepu. Stał w tej samej pozie, co poprzedniego po-*

60

*południa. Obrzucił mnie tym samym porozumiewawczym spojrzeniem, kiedy wchodziłem do sąsiedniego sklepu. Ta sama, co i wczoraj, lampa paliła się na małym biurku, w kącie i ta sama krzycząca blondynka w czarnej sukni wstała z miejsca przyjmując mnie z takim samym jak wczoraj uśmiechem na twarzy.*

*— Czym mogę służyć... — przerwała. Jej srebrno lakierowane paznokcie zagłębiły się w dłoniach. Uśmiech spadł o kilka kresek. Był to właściwie żaden uśmiech, raczej grymas.*

*— Wróciłem, proszę pani — zauważyłem uprzejmie. — Czy pan Geiger jest obecny?*

*— Bardzo mi przykro, ale nie ma go. Ale, proszę pana, pragnął pan...*

*Zdjąłem ciemne okulary i mimo moich 85 kilogramów wagi próbowałem przybrać niepozorną figurę zajączka.*

*— Proszę pani, pomyliłem się, jeżeli chodzi o pierwsze wydanie — wyjąkałem. — Muszę być bardzo ostrożny. Posiadam coś takiego, na czym by panu Geigerowi bardzo zależało. Coś, czego bardzo długo poszukuje.*

*Srebrzyste paznokcie poprawiły jasne włosy nad uszami ozdobionymi wielkimi klipsami*

*— Ach! Więc pan jest handlarzem — powiedziała. — A więc może pan pofatyguje się jutro rano. Mam nadzieję, że jutro on już tu będzie.*

*— Niech pani wreszcie zrzuci tę zasłonę, wielce szanowna — powiedziałem. — Jestem również z tej branży.*

61

*Oczy jej stały się wszlutkimi zielonymi szparkami. Palce zacisnęły się. Przyglądała mi się ciężko oddychając.*

*— Czy jest chory? Mógłbym go przecież odwiedzić w domu — odezwałem się niecierpliwie. — Nie mogę przecież wiecznie czekać.*

*— Jest pan... — gardło jej zacisnęło się. Wydawało mi się, że upadnie. Całe jej ciało drżało. Twarz co chwila zmieniała wyraz. Powoli znów wzięła się w karby. Powrócił uśmiech, ale był to już zupełnie inny uśmiech. — Nie — powiedziała. — To nie ma sensu. Nie ma go w mieście. Czy mógłby pan przyjść jutro jeszcze raz?*

*Otworzyłem już usta chcąc coś powiedzieć, kiedy uchyliły się drzwi w drewnianej ścianie. Wyjrzał przez nie wysoki, ciemny, przystojny chłopiec w skórzanej marynarce. Miał bladą twarz i mocno zaciśnięte wargi. Kiedy mnie zobaczył, szybko się cofnął, ale ja już go dokładnie obejrzałem. W sąsiednim pokoju stała duża ilość drewnianych skrzyń wyłożonych papierem i wypełnionych książkami. Mężczyzna w ubraniu roboczym pakował je. A więc część artykułów Geigera była pakowana i miała być przetransportowana.*

*Kiedy drzwi zamknęły się, włożyłem na nos swoje ciemne okulary i wziąłem kapelusz.*

*— A więc dobrze, jutro. Chętnie pozostawiłbym pani mój bilet wizytowy, ale w naszym zawodzie obowiązuje raczej ostrożność*

(Ciąg dalszy nastąpi)

## Mimo zdobycia 4 punktów „Wilki Morskie" w słabej formie

# LUBELSKI DUET POKONANY w Szczecinie

**O DWA ZWYCIĘSTWA WZBOGACILI SWOJE KONTO I-LIGOWI KOSZYKARZE SZCZECIŃSKIEJ POGONI. W SOBOTĘ „WILKI MORSKIE" POKONAŁY 85:76 (44:34) LUBELSKI START, A W NIEDZIELĘ WYGRAŁY Z LUBLINIANKĄ 84:79 (38:41). OBA MECZE TOCZYŁY SIĘ W WYPEŁNIONEJ PO BRZEGI, HALI SZCZECIŃSKIEGO WDS.**

POGOŃ — START

**POGOŃ: Waniorek — 36, Słomiński — 20, Krasoń — 11, Caboń — 8, S. Koś — 6, Balczewski — 2, Pawłowicz — 2, W. Koś — 0.**

**START: Dabrowski — 17, Parzymies — 17, Żytnowski — 16, Choina — 8, Mulak — 8, Wownysz — 8, Piotrowski — 2, Krzykała — 0.**

POGOŃ — LUBLINIANKA

**POGOŃ: Waniorek — 39, Krasoń — 19, Słomiński — 12, S. Koś — 8, Caboń — 5, Wieckowicz — 1, Balczewski — 0, W. Koś — 0.**

**LUBLINIANKA: Ignerski — 24, Rachowski — 16, Buczek — 13, Niemiec i Plebanek — po 12, Rachuj — 2.**

POMIMO zdobycia czterech punktów koszykarzom Pogoni trudno wystawić wysoką notę. „Wilki Morskie" niczym bowiem nie zaimponowały, demonstrując koszykówkę w słabym, mało efektownym wydaniu. Ich gra była statyczna i często nieporadna. Szczecinianie nagminnie pudłowali, nie wykorzystując wielu świetnych okazji do zdobycia punktów. Swój sukces w pierwszym pojedynku gospodarze zawdzięczają przede wszystkim doskonałej dyspozycji Pawła Waniorka. Zawodnik ten nie tylko skutecznie strzelał, lecz również z powodzeniem interweniował w obronie. Chwilami dzielnie sekundował mu Waldemar Krasoń. Pozostali koszykarze szczecińskiej drużyny snuli się po parkiecie, prześcigając się w nieudolnych i nieprzemyślanych zagrywkach. Przeciwnik, choć słaby, przez wiele minut był dla Pogoni równorzędnym partnerem. W pierwszej części spotkania lublinianom udało się nawet objąć na parę minut prowadzenie. Poczynaniom gości brakowało jednak zdecydowania i chyba umiejętności — bezpośredniego atakowania kosza swych rywali. Często więc lublinianie rzucali z dystansu, dając momentami próbki niezłych umiejętności strzeleckich. Dobra gra ofensywna miała więc wszelkie dane doprowadzić do znacznie wyższej porażki Startu. Szansy tej „Wilki Morskie" niestety nie wykorzystały.

W niedziele Pogoń zagrała podobnie jak w sobotę. Przeciwnik był jednak bardziej wymagający, toteż chwilami było na co popatrzeć. Pierwsza połowa meczu była niezwykle zacięta, a prowadzenie przechodziło z rąk do rąk. W tej fazie gry lepsi byli goście. Na przyzwoitym poziomie grała cała lubelska piątka: Buczek, Niemiec, Rachowski, Plebanek i Ignerski. Zagrywki lublinian były szybkie i dokładne. Nasi koszykarze mieli więc sporo kłopotu z likwidowaniem zorganizowanych ataków rywala. Po zmianie stron obraz gry uległ zmianie. Pogoń przystąpiła do huraganowych ataków. Ich inicjatorem był przeważnie Waldemar Krasoń, najlepszy zawodnik na parkiecie. Zaimponował on świetną sprawnością. Jego dynamiczne akcje, poparte doskonałym opanowaniem piłki, zmobilizowały ospałą w I części meczu drużynę, do żywszej i skuteczniejszej gry. Wybita z uderzenia Lublinianka utraciła w 27 min. prowadzenie, po które ponownie nie udało się jej sięgnąć już do końca meczu.

Drugim silnym atutem Pogoni był w niedziele Paweł Waniorek. Pozycjonowo grał ze zmiennym przeciętnie. Później jednak się rozkręcił, zdobywając dla swego zespołu najwięcej punktów. Warto dodać, iż w obu meczach Waniorek uzyskał ich aż 75, co na ligowych parkietach nie jest zjawiskiem codziennym.

Obecna forma, jaka prezentują koszykarze Pogoni, poza Krasoniem i Waniorkiem, jest forma słaba. Z meczu na mecz coraz gorzej gra Zbigniew Słomiński. Niewidoczny był również Krzysztof Caboń. Miejsca wśród najlepszych nie może też jakoś znaleźć trzeci dwumetrowiec — Władysław Koś grający znacznie poniżej oczekiwań. (ig)

*NA zdjęciu: debiutujący w reprezentacji Rybski (ciemny kostium) w akcji pod bramką RFN.*

*CAF-Radkiewicz-telefoto*

## Tabele i wyniki

### II liga

| | | |
|---|---|---|
| Zawisza — Zagłębie W. | 3:1 | (2:1) |
| Ursus — Polonia | 1:0 | (0:0) |

TABELA

| | | |
|---|---|---|
| 1. Zawisza | 18:10 | 17—11 |
| 2. Widzew | 17:9 | 15—8 |
| 3. Lechia | 16:10 | 17—8 |
| 4. Motor | 16:10 | 12—10 |
| 5. Stoczniowiec | 15:11 | 20—13 |
| 6. Bałtyk | 15:11 | 12—11 |
| 7. Olimpia | 14:12 | 16—10 |
| 8. Avia | 14:12 | 11—9 |
| 9. Zagłębie | 13:15 | 15—14 |
| 10. Stomil | 13:13 | 10—9 |
| 11. Ursus | 12:14 | 9—14 |
| 12. STAL STOCZNIA | 12:14 | 11—18 |
| 13. Gwardia | 11:15 | 13—14 |
| 14. ARKONIA | 11:15 | 8—13 |
| 15. Polonia | 8:18 | 7—15 |
| 16. Warta | 5:21 | 4—20 |

### Klasa wojewódzka

| | |
|---|---|
| Dąb — Czarni | 3:1 |
| Błękitni — Światowid | 4:0 |
| Sokół — Chemik | 2:0 |
| Energetyk — Flota | 0:2 |
| Stoczniowiec — Stal | 3:0 |
| Pogoń II — Osadnik | 1:1 |
| Grunwald — Arkonia II | 2:0 |

TABELA

| | | |
|---|---|---|
| 1. Dąb | 17:5 | 33—15 |
| 2. Błękitni | 15:5 | 22—10 |
| 3. Stoczniowiec | 15:7 | 22—13 |
| 4. Chemik | 15:7 | 19—12 |
| 5. Osadnik | 13:7 | 15—13 |
| 6. Flota | 13:7 | 14—9 |
| 7. Sokół | 11:11 | 15—13 |
| 8. Grunwald | 11:11 | 14—16 |
| 9. Arkonia II | 10:12 | 18—17 |
| 10. Czarni | 10:12 | 16—17 |
| 11. Pogoń II | 8:12 | 13—15 |
| 12. Energetyk | 6:16 | 14—29 |
| 13. Stal | 2:18 | 8—24 |
| 14. Światowid | 2:18 | 8—28 |

### I LIGA P. RĘCZNEJ KOBIET

| | |
|---|---|
| SZS-AZS Tarnów — AKS Chorzów | 8:11 i 12:10 |
| AZS Katowice — AZS Wrocław | 11:18 i 16:24 |
| Pogoń — Otmet Krapkowice | 21:23 i 20:16 |
| Ruch — Sośnica | 17:16 i 12:12 |
| Skra W-wa — AZS W-wa | 19:13 i 27:15 |

TABELA:

| | | |
|---|---|---|
| 1. Ruch Chorzów | 31:5 | 343—252 |
| 2. AZS Wrocław | 30:6 | 363—259 |
| 3. Sośnica G. | 27:9 | 296—231 |
| 4. Skra W-wa | 23:13 | 303—307 |
| 5. AKS Chorzów | 20:16 | 293—259 |
| 6. Otmęt Krapk | 14:22 | 296—307 |
| 7. SZS-AZS Tar. | 12:24 | 262—243 |
| 8. Pogoń Szcz. | 11:25 | 269—334 |
| 9. AZS Katowice | 7:29 | 210—285 |
| 10. AZS W-wa | 5:31 | 315—303 |

### I LIGA P. RĘCZNEJ MĘŻCZYZN

| | |
|---|---|
| Grunwald P. — Wybrzeże | 15:14 i 9:14 |
| Pogoń Z. — Śląsk | 8:10 i 19:19 |
| Anilana — Stal M. | 16:17 i 14:15 |
| Spójnia — Grunwald Halemba | 24:19 i 31:17 |
| Pogoń — Wawel | 25:17 i 20:15 |

TABELA:

| | | |
|---|---|---|
| 1. Spójnia G. | 11:1 | 130—94 |
| 2. Śląsk | 10:2 | 111—96 |
| 3. Stal M. | 8:4 | 100—82 |
| 4. Pogoń Z. | 7:5 | 104—89 |
| 5. Pogoń Sz. | 7:5 | 112—103 |
| 6. Anilana | 6:6 | 110—89 |
| 7. Wybrzeże | 5:7 | 109—108 |
| 8. Grunwald P. | 4:8 | 92—101 |
| 9. Grunwald H. | 2:10 | 101—143 |
| 10. Wawel | 0:12 | 82—139 |

### I LIGA KOSZYKÓWKI MĘŻCZYZN

| | |
|---|---|
| Legia — Spójnia | 78:80 (39:41) |
| Legia — Wybrzeże | 81:98 (44:50) |
| Pogoń — Start | 85:76 (44:34) |
| Pogoń — Lublinianka | 84:79 (38:41) |
| Polonia — Spójnia | 91:54 (38:25) |
| Polonia — Wybrzeże | 75:66 (34:47) |
| Śląsk — Wisła | 84:87 (44:52) |
| Śląsk — Resovia | 79:65 (35:35) |
| Górnik — Resovia | 75:107 (37:50) |
| Górnik — Wisła | 79:100 (40:46) |
| Lech — Lublinianka | 81:62 (49:37) |
| Lech — Start | 91:77 (39:36) |

TABELA

| | | | | | |
|---|---|---|---|---|---|
| 1. Wisła Kraków | 8 | 1 | 17 | 754—673 |
| 2. Resovia | 7 | 2 | 16 | 728—552 |
| 3. Polonia W-wa | 7 | 2 | 16 | 677—591 |
| 4. Wybrzeże Gd. | 7 | 2 | 16 | 803—697 |
| 5. Śląsk Wrocław | 5 | 4 | 14 | 700—670 |
| 6. Start Lublin | 4 | 5 | 13 | 674—702 |
| 7. Pogoń Szczecin | 4 | 5 | 13 | 643—715 |
| 8. Lech Poznań | 4 | 5 | 13 | 697—679 |
| 9. Lublinianka | 3 | 6 | 12 | 636—668 |
| 10. Spójnia Gd. | 3 | 6 | 12 | 554—688 |
| 11. Górnik Wałb. | 2 | 7 | 11 | 699—803 |
| 12. Legia W-wa | 0 | 9 | 9 | 685—778 |

## PIŁKARSKI PUCHAR POLSKI

# Dopiero rzutami karnymi Pogoń wyeliminowała Lechię

1/16 FINAŁU Pucharu Polski sypnęła niespodziankami. Największą stanowiła porażka 11-krotnego mistrza kraju i aktualnego posiadacza Pucharu Polski piłkarzy Ruchu Chorzów z liderem wrocławskiej ligi wojewódzkiej Zagłębiem Lubin (2:3). Również sensacyjnie zakończył się mecz warszawskiej Legii, która została pokonana w Rybniku przez rezerwy ROW (2:3) oraz Gwardii Warszawa, która przegrała z MRKS Gdańsk (0:1). Z rozgrywkami Pucharu Polski pożegnały się również inne zespoły pierwszoligowe — Zagłębie Sosnowiec, Szombierki Bytom i Arka Gdynia.

Wśród stawki najlepszych 16 drużyn tegorocznego Pucharu Polski znalazły się cztery zespoły ligi wojewódzkiej — Zagłębie Lubin, Start Łódź, ROW II Rybnik i MRKS Gdańsk oraz drugoligowcy — GKS Katowice i Stal Rzeszów.

A oto komplet wyników:

Zagłębie Lubin — Ruch Chorzów 3:2 (2:1), Bałtyk Gdynia — Lech Poznań 0:1 (0:0) Start Łódź — Zagłębie Sosnowiec 2:0 (1:0), Urania Ruda Śląska — Wisła Kraków 2:3 (2:2, 1:2), Stal Rzeszów — Szombierki Bytom 2:1 (0:0), Hutnik N. Huta — Górnik Zabrze 1:3 (0:2), Widzew Łódź — GKS Tychy 2:3 (1:1, 1:1), Lechia Gdańsk — Pogoń Szczecin 1:1 (1:1, 1:1 — w rzutach karnych 2:3), Olimpia Poznań — ROW Rybnik 0:2 (0:2), MRKS Gdańsk — Gwardia Warszawa 1:0 (0:0) Górnik Wałbrzych — Polonia Bytom 2:3 (2:0) GKS Katowice — Arka Gdynia 0:0 — w rzutach karnych 5:3, Piast Gliwice — Śląsk Wrocław 1:3 (0:1), ROW II Rybnik — Legia Warszawa 3:2 (0:0), Stal Poniatowa — Stal Mielec 0:4 (0:3), Lublinianka — ŁKS mecz przełożony ze względu na zły stan boiska.

* * *

LECHIA Gdańsk — Pogoń Szczecin 3:4, w normalnym czasie wynik brzmiał 1:1 (1:1), a dogrywka również nie wyłoniła zwycięzcy. O awansie Pogoni zadecydowały dopiero rzuty karne. Bramki dla Lechii zdobyli: w 3 min. Radowski oraz z karnych: Makowski i Radowski. Dla Pogoni: w 10 min. Czubak oraz z karnych: Kasztelan, Justek i Wawrowski. Widzów ok. 6 tys.

Przez 120 minut na błocie i podczas padającego bezustannie deszczu walczyli piłkarze obu drużyn, ale ustalonego już w pierwszych minutach wyniku remisowego 1:1 nie byli w stanie zmienić. Obie bramki padły w okresie kiedy zespoły nie przyzwyczajone były jeszcze do ciężkich warunków.

Pierwsza połowa tego spotkania była wyrównana przy minimalnej przewadze Lechii drugą natomiast już stała pod znakiem wyraźnej przewagi I-ligowej Pogoni.

Rozstrzygnięcie padło w pierwszej serii rzutów karnych, gdanszczanie trzykrotnie strzelali zbyt lekko i bramkarz szczeciński — But obronił.

## Kolejne sukcesy koszykarek Czarnych

KOLEJNE zwycięstwa odniosły II-ligowe koszykarki szczecińskich Czarnych. Nasza drużyna dwukrotnie pokonała w Toruniu miejscowy AZS. Pierwszy mecz szczecinianki wygrały 85:34 (43:24), a spotkanie rewanżowe 78:33 (27:19). W obu meczach najwięcej punktów zdobyła E. Jaroszewska — 26 i 20. (ig)

## Kameleonowa forma hokeistów

W SOBOTĘ na warszawskim sztucznym lodowisku — Torwarze — odbyło się międzypaństwowe spotkanie hokejowe Polska — RFN. Wygrała reprezentacja Polski 9:1 (0:1, 5:0, 4:0).

Bramki dla Polski zdobyli: L. Tokarz (26 min.), Jaskierski (27 min.), W. Tokarz (37 min.), Jaskierski (40 min.), Obłój (40 min.), Chowaniec (46 min.), W. Tokarz (59 min.), W. Tokarz (59 min.), Zabawa (59 min.).

Dla RFN: Wuensch (18 min.).

* * *

W REWANŻOWYM meczu hokeja na lodzie reprezentacja Polski nieoczekiwanie przegrała w Warszawie z RFN 2:3 (0:0, 2:2, 0:1). Bramki zdobyli — dla Polski: Obłój w 23 min. i Chowaniec w 29 min. dla RFN — Wuensch w 29 min. Anhuber w 40 min. Voelk w 55 min.

## Nikły blask dawnych gwiazd

# Piłkarki podzieliły się punktami

**POŁOWICZNY sukces odniosły piłkarki ręczne Pogoni w dwóch spotkaniach z Otmętem Krapkowice. Pierwszy mecz zakończył się zwycięstwem szczecinianek 20:16 (8:8), a drugi wygrała drużyna gości 23:21 (14:14).**

Bramki zdobyły: dla Pogoni — Perzyńska 8 i 8, Kuniszewska 4 i 9, Zatyracz — 3 i 1, Pawlak 3 i 1, Mazurek 2 i 2, dla Otmętu — Duda 8 i 9, Jaśkowiec 3 i 4, Florczyk 3 i 3, Lisicka 2 i 0, Chilicka 0 i 4, Kałuża 0 i 1, Derszniak 0 i 1, Pałubska 0 i 1.

Spotkania piłkarek Pogoni i Otmętu, niegdyś czołowych drużyn I ligi kobiet nie były fascynującymi widowiskami. Zbyt wiele oglądaliśmy szablonowych akcji, sporo było chaosu, niecelnych podań oraz nie wykorzystanych sytuacji, z których powinny paść bramki.

W pierwszym meczu zespołem nieco lepszym była Pogoń. Szczecinianki często zaskakiwały przeciwniczki szybkimi atakami i sporo rzucały. Niestety naszym piłkarkom zabrakło przystowiowego tutu szczęścia, by wygrać to spotkanie znacznie wyżej. Wystarczy powiedzieć iż aż 11 razy po ich rzutach piłka trafiała w słupek i poprzeczkę. Warto również odnotować dobrą postawę bramkarki Malinowskiej, która udanymi interwencjami łatała „dziury" w obronie Pogoni.

Początek drugiego pojedynku zupełnie nie wskazywał na porażkę drużyny szczecińskiej. Oba zespoły grały jakby asekuranckio i żaden z nich nie potrafił zdobyć sobie wyraźnej przewagi. Nagły zryw piłkarek Otmętu w drugiej części spotkania zupełnie zaskoczył „siódemkę" szczecińską. Zawodniczki Pogoni popełniały szereg błędów w obronie, nic więc dziwnego że zespół z Krakowic nie tylko uzyskał kilkubramkową przewagę, lecz przede wszystkim narzucił przeciwniczkom swój styl gry. Zawodniczki z Otmętu zdobywały bramki, nie tylko z efektownych wysokoów, ale również skutecznie rzucały spod strefy.

I choć w ostatnich kilku minutach szczecinianki rzuciły się do rozpaczliwych kontrataków i zniwelowały nawet przewagę do jednej bramki, zbytnia nerwowość w ich poczynaniach sprawiła iż zawodniczki z Otmetu nie dały sobie wyrwać upragnionego zwycięstwa. (d)

## Piłkarze ręczni podbili serca publiczności

# Dwa efektowne zwycięstwa męskiej „siódemki"

**EFEKTOWNIE wypadła szczecińska premiera występów piłkarzy ręcznych Pogoni w lidze mężczyzn. Nasza „siódemka" dwukrotnie pokonała Wawel Kraków 20:15 (9:9) i 25:17 (10:10), udowadniając tym samym, że udane spotkania wyjazdowe nie były dziełem przypadku, a wynikiem dobrego przygotowania do obecnego sezonu.**

Bramki zdobyli: Brzozowski 6 i 9, P. Cieśla 4 i 2, Hundert 3 i 4, K. Cieśla 2 i 4, Mańkowski 2 i 3, Skwierawski 1 i 0, Zubowicz 1 i 2, Jóźwiak 1 i 0, Rogoziński 0 i 1, dla gości — Kraczok 4 i 1, Ruchenbauer 4 i 0, Bańdo 3 i 1, Palka 3 i 1, J. Kozioł 1 i 0, M. Kozioł 0 i 1, Bitkowski 0 i 2, Kłys 0 i 2, Pytlik 0 i 3.

Śmiało można powiedzieć, że piłkarze ręczni Pogoni podbili szczecińską publiczność, podczas inauguracyjnych występów w naszym mieście. Odnieśli oni dwa wysokie zwycięstwa.

W pierwszym spotkaniu goście tylko do przerwy prowadzili równorzędną grę. Później zespół nasz uzyskał wyraźną przewagę. Szczecinianie przeprowadzali wiele pomysłowych i nieszablonowych akcji. Sporo rzucali i niezle grali w obronie. Godny podkreślenia jest fakt, że wyjątkowo dobrze dysponowanego bramkarza Wawelu — Borka szerokim wachlarzem rzutów próbowali zaskakiwać niemal wszyscy szczecińscy piłkarze i aż ośmiu ich wpisało się na listę strzelców.

Przed rozpoczęciem drugiego spotkania wydawało się iż Pogoń z łatwością wygra również rewanżowy mecz, a jedyna niewiadoma była tylko różnica bramek. Tymczasem tuż po pierwszym gwizdku goście udanym atakiem zdobyli prowadzenie i nie oddali go do końca pierwszej części meczu.

Dopiero po zmianie stron zespół nasz przyśpieszył tempo i ku olbrzymiej radości widowni niemal natychmiast zdobył sporą przewagę. Stało się to przede wszystkim dzięki udanym szybkim atakom, których „motorem" był bramkarz a zarazem trener zespołu — Igor Pazur. Zawodnik ten natychmiast po uzyskaniu piłki dalekim podaniem wysyłał w bój swych kolegów z pola i bramki zaczęły sypać się jak z przysłowiowego rogu obfitości. W tym okresie gry imponował szczególnie K. Cieśla, zdobywając gole z bardzo ostrego kąta, a kilkakrotnie właśnie po jego atakach sędziowie dyktowali rzuty karne. W ostatnim okresie zaś najaktywniejszym był kadrowicz Janusz Brzozowski. Ten szybki i dynamiczny zawodnik z wspaniałą precyzją posyłał piłkę do siatki w bardzo trudnych sytuacjach imponując nienaganną techniką i dynamiką w grze. Trzeba także dodać że rezultat spotkania nie odzwierciedla przewagi naszego zespołu w drugiej części meczu. Gdyby szczecinianie wykorzystali wszystkie dogodne sytuacje do celnych rzutów wynik byłby znacznie wyższy. Na przeszkodzie temu stanęła także wyjątkowo dobra postawa bramkarza gości, który obronił nawet dwa rzuty karne. (d)

*NA zdjęciu: debiutujący w reprezentacji Rybski (ciemny kostium) w akcji pod bramką RFN.*

*CAF-Radkiewicz-telefoto*

## TU TOTO!

P.P. TOTALIZATOR SPORTOWY zawiadamia, że odbyły się dwa losowania Toto-Lotka.

W I losowaniu wylosowano następujące numery dyscyplin sportowych:

16—21—28—33—40—46 dodat. 37

W II losowaniu wylosowano:

6—15—20—27—37—40 dodat. 2

Ponadto wylosowano końcowe banderoli: sześciocyfrowa: 937785, nagroda — samochód osobowy „Syrena" lub 74 000 zł, czterocyfrowa: 7785 nagroda — 1 000 zł.

GRYF

4—8—10—15—21—28 dodat. 24

**PONIEDZIAŁEK, 4 LISTOPADA**

**DZIŚ:**
**Karola, Olgierda**
**JUTRO:**
**Elżbiety, Sławomira**

## POGODA

*ZACHMURZENIE przeważnie duże, temp. do 6 st. Wiatry słabe, zmienne.*

**DZIŚ w Szczecinie i województwie ciśnienie wynosić będzie około 1015,7 milibara (761,8 mm Hg). W ciągu dnia niewielki spadek ciśnienia.**

## TEATRY

**MUZYCZNY** — „Zemsta nietoperza" g. 19; **DISCORAMA** — Melodramat komediowy Kogel-Mogel g. 17, 20 (z Igą Cembrzyńską i Romanem Wilhelmi).

## KINA

**DELFIN** (tel. 468-78) „Mictlan" g. 10.30, 13, 15.30, 18, 20 — meksyk. l. 15 (poniedziałek i wtorek); **KOSMOS** (tel 355-02) „Potop" g. 20.30 — cz. II — panoram.; „Zapamiętaj imię swoje" g. 17.30; wtorek: „Zapamiętaj imię swoje" g. 9, 11.15, 13.30, 16, 18.15, 20.30; **COLOSSEUM** (tel. 458-18) „Potop" g. 8, 11, 14, 17, 20 — pol. panoram. cz. II (poniedziałek i wtorek); **BAŁTYK** (tel. 733-35) „Człowiek, który przestał palić" g. 11.15, 13.30, 16, 18.15, 20.30 — szwedzki l. 15 (poniedziałek i wtorek); **POLONIA** (tel. 218-34) „Potop" g. 10.30, 13.30, 16.30 19.30 — cz. I (poniedziałek i wtorek); **PIONIER** (tel 475-02) „Autostopem do miasta" g. 16, 17; „Gappa" g. 11, 13, 15, jap. panoram.; „Gniazdo" g. 18, 20 — pol.; „Hrabina z Hongkongu (po niedziałek i wtorek); **ZAMEK** „Dwo rzec Białoruski" g. 18 — radz. panoram. l. 15; **MARS** „Zbrodnia jest zbrodnią" g. 16, 18, 20 — fr. l. 15; **PROMIEŃ** „Pierwsza spokojna noc" g. 16, 18, 20 — wł. l. 18; **SZMARAGDOWE** (Zdroje) „Zbrodnia w klubie tenisowym" g. 17.30, 19.30 — jug. l. 18; **1 MAJ** (Żydowce) „Barwy ziemi" g. 17, 19 — radz. l. 15 — panoram.; **BIAŁY ŻAGIEL** (Trzebież) „Kiedy legendy umierają" g. 19 — USA — l. 15; **SYRENKA** (Jasienica) „Zbrodniarka czy ofiara" g. 17, 19 — jap. l. 18 — panoram.; **ZATOKA** (Nowe Warpno) „Nie ma mocnych" g. 18; **STOKROTKA** (Śmierdnica) „Nie ma mocnych" g. 19; **DAR** (Stargard) „Ostatni seans filmowy" USA — l. 18; **INA** (Stargard) „Spragniona miłości" bułg. l. 15; **GRYF** (Gryfino) „Pójdziesz ponad sadem" pol. 15; **WISŁA** (Goleniów) „Ten trzeci" NRD — l. 15.

**REPERTUAR KIN** — na podstawie informacji WZK.

## WYSTAWY

Nieczynne.

## DYŻURY

**SZPITALE**

**CHIR. DZIECIĘCEJ** — Wojciecha 7; **WEWN.** — Arkońska; **NEUROLOGIA** — Arkońska; **DERMATOLOGIA** — Pomorzany.

**PRZYCHODNIE**

**DZIECIĘCA** — ul. Wojciecha 7 — g. 10—7; **DOROSŁYCH** — al. Wojska Polskiego 72 — g. 7—18 i od 18—7; **STOMATOLOGICZNA** — al. Piastów 1 — g. 7.30—19 i od 20—7; Nad Odrą 18 — g. 15—8.

**APTEKI**

**NR 46** (dodatkowo odrutki i tlen) Wielka 17 tel. 272-75; **NR 34** — Dubois 1, tel. 882-41; **NR 6** — Woj. Polskiego 134 — tel. 749-00; **NR 10** — Glinki; **NR 11** — Dąbie.

**INFORMACJA KOLEJOWA:** 460-21; Pociągi przyjeżdżające — 934; Pociągi odjeżdżające — 933.

**CENTRUM INFORMACJI TURYSTYCZNEJ** — Jedności Narodowej 50, tel. 428-32, g. 9—20.

## TELEWIZJA

**PROGRAM POLSKI**

15.55 NURT. 16.30 Dziennik TV (kol). 16.40 Zwierzyniec. (kol.). 17.30 Echo stadionu. 17.55 Kronika Pomorza Zachodniego. 18.15 „Trzymamy straż nad Odrą" (kol.). 18.45 „Światłoczuły notatnik" (kol.). 19.20 Dobranoc (kol.). 19.30 Dziennik TV (kol.). 20.20 Teatr TV „Opowieści Starego Arbatu". 22 „Dwie strony medalu" (kol.). 22.35 Program TV z Rygi. 22.55 Dziennik TV (kol.). 23.10 Oferty.

**PROGRAM II**

17 Moskiewskie powitanie (kol.). 17.05 „Moskiewskie spotkania". 17.40 Film dokum. radz. „Znów w Piotrogrodzie". 17.55 Film baletowy radz. „Zawadiackie czastuszki". 18.15 „Syberia". 18.40 Zespół pieśni i tańca domu Kierowgradu (kol.). 19.20 Dobranoc (kol.). 19.30 Dziennik TV (kol.). 20.17 Moskiewskie powitanie (kol.). 20.20 Film „Od Uralu do Kamczatki" (kol.). 20.30 Sport u sąsiadów. 21 Program rozrywkowy „Piosenki od serca". 21.35 „24 godziny" (kol.). 21.45 Koncert fortepianowy C-dur S. Prokofiewa (kol.). 22.15 Film radz. „Jak się zakochać" (kol.). 23.30 Moskiewskie pożegnanie (kol.). 23.36 NURT.

**WTOREK**

6.30 i 7 TV Technikum Rolnicze. 10 J. pol. dla klas 2 lic. 10.45 Film „Jak hartowała się stal", cz. IV (kol.). 12 Historia dla klas 8. 13.45 i 14.30 TV Technikum Rolnicze. 16.30 Dziennik TV (kol.). 16.40 Dla dzieci „Legendy z wiślanego brzegu". 17.10 Program TV w Rydze. 17.40 TV Studio Młodych. 18.20 Kronika Pomorza Zachodniego. 18.40 Eureka (kol.). 19.10 Przypominamy, radzimy. 19.15 Reklama. 19.20 Dobranoc (kol.). 19.30 Dziennik TV (kol.). 20.20 Film „Jak hartowała się stal", cz. IV. 21.25 Interstudio (kol.). 22.05 Sport (kol.). 22.10 „W dniu imienin Elżbiety". 22.30 Dziennik TV (kol.).

**PROGRAM II**

17.10 Lekcja j. ang. 17.40 Wiedza i film. 18.15 Dla młodych widzów. 18.45 „Portrety 30-lecia". 19.20 Dobranoc (kol.). 19.30 Dziennik TV (kol.). 20.20 Zapraszamy na wtorek. 21 Śpiewa A. Widernikow. 21.20 „24 godziny" (kol.). 21.30 Teatr TV „Oświadczyny" i „Jubileusz". 22.35 „Słowa za słowa".

## RADIO

**PROGRAM I**

WIADOMOŚCI: 15, 16, 18, 19, 22, 23, 24.

15.05 Listy z Polski. 15.10 Miniaturowy koncert. 15.35 Gra „Metrum". 16.10 Radiowa kronika muzyczna. 16.30 Aktualności kulturalne. 16.35 Słynni pianiści jazzowi. 17 Radiokurier. 17.20 Twórcy radzieckiej piosenki. 18.25 Nie tylko dla kierowców. 18.30 Przeboje non stop. 19.15 Gwiazdy polskich estrad. 19.45 Rytm, rynek, reklama. 20 Naukowcy rolnikom. 20.15 Płytoteka. 21 Studium wiedzy polityczno-społecznej. 21.15 Scena i film. 21.40 Z fonoteki Polskich Nagrań. 22.15 Grupa SBB. 22.30 Krueger i jego zespoły. 23.05 Korespondencja z zagranicy. 23.10 V Konkurs im. F. Czajkowskiego. 0.05—3 Program nocny.

**PROGRAM II**

WIADOMOŚCI: 18.30, 23.30;
SERWIS RYBACKI: 18.25, 0.01.

15 Program dla dzieci. 15.40 Z cyklu „Pieśni i tańce świata". 16 Alfa i Omega. 16.15 — 17.25 Szczecin UKF. 16.15 Robotnicy przed mikrofonem. 16.25 Koncert życzeń. 17 PAW. 17.15 Aud. ekonomiczno-społeczna. 17.25 Szczecińskie popołudnie. 18.20 Radioreklama. 18.40 Zapraszamy do myślenia. 19 Z nagrań Art Tatuma. 19.15 Lekcja j. ros. 19.40 Koncert symfoniczny. 19.40 — 21.28 Szczecin UKF. 21.50 Sport. 21.55 Teatr PR „Osobliwa historia". 22.35 Dzieła A. Schoenberga. 23.35 Co słychać w świecie? 23.40 Madrygały miłosne Monteverdiego.

**PROGRAM III**

15.10 Syntezator na pierwszy plan. 15.30 Odpowiedzi z różnych szuflad. 15.45 Piosenki K. Knittla. 16 Pod dachami Paryża. 16.30 „Jestem szczęśliwa". 16.45 Nasz rok 74. 17.05 „Noc amerykańska". 17.15 Kiermasz płyt. 17.40 Pisarz miesiąca. 18 Muzykobranie. 18.30 Polityka dla wszystkich. 18.45 DDT — czyli Jazz Band z Finlandii. 19 „Trzecia granica" 19.35 Muzyczna poczta UKF. 20 Portret sportowca. 20.15 Zespół J. Ptaszyna-Wróblewskiego. 20.25 Nie czytaliście — to posłuchajcie. 20.45 „60 minut na godzinę". 21.45 Fakty Gwiazda 7 wieczorów. 22.08 dnia. 22.15 Jazz. 23 Chwila poezji. 23.05 Koncert w „Stodole".


**NAUKA**

**UDZIELAM** korepetycji z języka rosyjskiego. Zakres szkoły podstawowej, średniej, tel. 372-17. 16855-G

**STUDENT** udziela korepetycji: matematyka, fizyka. tel. 897-78. 16883-G

**MATRYMONIALNE**

**KAWALER** lat 42 wzrost średni, wykształcenie średnie, pozna dania do lat 35. Cel matrymonialny. Oferty Biuro Ogłoszeń Szczecin 16899.

**NIERUCHOMOŚCI**

**DOMEK** własnościowy z ogrodem (dzierżawa) — sprzedam. Tymczasowo lokatorzy. W rozliczeniu mieszkanie M-3. Stargard, Reymonta 13. 143-P

**DZIAŁKĘ** własnościową kupię, tel. 23-884 lub Oferty Biuro Ogłoszeń Szczecin 17018.

**DZIAŁKĘ** budowlaną w Szczecinie, Pogodnie, Głębokie, Gumieńce — kupię. Oferty Biuro Ogłoszeń Szczecin 16852.

**PÓŁ** willi w Szczecinie — kupię. Oferty Biuro Ogłoszeń Szczecin 16896.

**DOMEK** jednorodzinny wolno stojący z dużą posesją — tanio sprzedam. Oferty Biuro Ogłoszeń Szczecin 16780.

**RÓŻNE**

**POGOTOWIE** telewizyjne, tel. 758-21 — Dudzik. 17143-G

**PRALNIA** bielizny, przyjmuje do prania i odwozi do domu klienta. Zgłoszenia tel. 75-375 w godz. 15—17. Termin wykonania 4 dni. 16858-G

**KUPNO**

**PIANINO** lub fortepian (może być do remontu) — kupię. Oferty Biuro Ogłoszeń Szczecin 16846.

**BONY PKO** — kupię, tel. 714-79, od godz. 16—20. 16809-G

**WILLYSA-JEPPA** — kupię. Oferty Biuro Ogłoszeń Szczecin 16922.

**WYCIĄG** budowlany i betoniarkę — kupię, tel. 73-724. 16926-G

**SPRZEDAŻ**

**WARTBURGA** standard, nowego sprzedam. Oferty Biuro Ogłoszeń Szczecin 17322.

**MAGIEL** elektryczny w śródmieściu — sprzedam. Oferty Biuro Ogłoszeń Szczecin 16845.

**FUTRO** brązowe piżmowce — sprzedam wzgledne zamienie na futro z łapek karakułowych. Cena do uzgodnienia. ul. Odzieżowa 17a/3. 16849-G

**KIOSK** gastronomiczny w miejscowości wczasowej, czynny cały rok — sprzedam. Oferty Biuro Ogłoszeń Szczecin 16854.

**FIATA** 132, nowego — sprzedam. Oferty Biuro Ogłoszeń Szczecin 16863.

**SYRENĘ** 104, 1970 r., stan bardzo dobry — sprzedam. tel. 445-19, po godz. 18. 16866-G

**NOWY**, wózek, głęboki ze spacerówką oraz długa suknię ślubną — sprzedam, al. M. Buczka 28/17. 16870-G

**FUTRO**, łapki karakułowe kanadyjskie — sprzedam. Asnyka 3/59. 16882-G

**WÓZEK** spacerowy prod. NRD — sprzedam. Rodziewiczówny 5/3. 16890-G

**VELOREX** — do sprzedania. Wiadomość: Pl. Żołnierza 6/7 m. 8. 16893-G

**2 SZYBY** do Volkswagena 1 300, przednia i tylna boczna — sprzedam. tel. 225-46. 16907-G

**NOGI** do telewizorów „Rubin 707 p" i „Libra" — sprzedam. tel. 22-768. 16929-G

**LOKALE**

**ARCHITEKT** z żoną i 3-letnią córką poszukują pokoju z używalnością kuchni na okres roku, tel. 268-21 wew. 163. 16830-G

**MAŁŻEŃSTWO** emerytów poszukuje lub kupi mieszkanie 1- lub 2-pokojowe z wygodami, c. o., w Szczecinie. Oferty: Biuro Ogłoszeń — Szczecin 16833.

**PRACUJĄCA** poszukuje pilnie umeblowanego pokoju jednoosobowego, tel. 340-11 w. 33. 16839-G

**MAŁŻEŃSTWO** z dzieckiem poszukuje nieumeblowanego pokoju na rok. Oferty: Biuro Ogłoszeń Szczecin 17284.

**RACIBÓRZ** — mieszkanie dwupokojowe, kuchnia, łazienka, balkon, c. o., umeblowane, zamienię na mieszkanie samodzielne w Szczecinie, najchętniej śródmieście. Oferty: Biuro Ogłoszeń Szczecin 16737.

**MIESZKANIE** M-4, spółdzielcze, nowe w Olsztynie, zamienię na podobne w Szczecinie, tel. Szczecin 392-65, do godz. 15. 16821-G

**DZIERŻONIÓW**. M-5 zamienię na Szczecin. Wiadomość: Borkowska, Świnoujście, ul. Sienkiewicza 2. 142-P

**BYTOM** Odrzański (woj. Zielona Góra) domek jednorodzinny, własnościowy z dużym sadem, 2 ha ziemi, możliwość podjęcia pracy zarobkowej, zamienię na mieszkanie w Szczecinie. Wiadomość: Szczecin, ul. Bol. Śmiałego 20/10, po godz. 18. 16827-G

**MIESZKANIE** 2 pokoje, własnościowe w Szczecinie — kupię. Oferty Biuro Ogłoszeń Szczecin 16862.

**ZGŁASZAM** zamianę mieszkania położonego przy ul. Kr. Jadwigi, 1 pokój 34 m kw. z kuchnią, na mały pokój lub kawalerkę. Oferty Biuro Ogłoszeń Szczecin 16875.

**NAUCZYCIELKA** poszukuje samodzielnego pokoju na 1 rok (Pogodno). Tel. 703-00, w godz. 15.30—18. 16876-G

**3-POKOJOWE** mieszkanie, balkon, nowe budownictwo, zamienię na 3 lub 4-pokojowe, nowe budownictwo, parter wykluczony. Warunki do uzgodnienia, tel. 296-47, od 18—20. 16881-G

**ZGUBY**

**24 PAŹDZIERNIKA** zginął żółty pekińczyk. Odprowadzić za wynagrodzeniem, ul. Traugutta 52. 17242-G

**ZAGINĄŁ** czarny pekińczyk, w okolicy Lasku Arkońskiego. Znalazcę proszę o odprowadzenie za wynagrodzeniem na ul. Grzybową 22b. Ostrzegam przed przywłaszczeniem. 17365-G

**SKRADZIONO** przepustkę stoczniową na nazwisko Jan Gągorowski. 16948-G

**ZGUBIONO** przepustkę portową nr 17875 na nazwisko Lech Waszkiewicz. 16851-G

**RYSZARD** Nowakowski ogłasza zgubę przepustki stoczniowej. 16800-G

**ZGUBIONO** dokumenty i przepustkę stoczniową na nazwisko Ryszard Sweryda. 16880-G

**ZGINĄŁ** skórzany portfel z legitymacją studencką wydaną przez PS nr 13343 na nazwisko Bożena Borowska. 16908-G

**ZGUBIONO** bilet wolnej jazdy MPK na nazwisko Bogusław Wesołowski. 16910-G

**MARIAN** Błaszczyk zgubił legitymację studencką PS. 16912-G

**RADIOKLUB MIEJSKI LOK W SZCZECINIE**

organizuje kurs radiotelewizyjny.

Zapisy przyjmuje i udziela informacji sekretariat Klubu przy ul. Wojciecha 12 oficyna, III p., tel. 441-31 od godz. 12—17.

4633-K

**WZS „OŚWIATA" W SZCZECINIE**

ul. Podgórna 63, tel. 379-29

# organizuje kursy:

**NIEDZIELNY NA TYTUŁ MISTRZA I CZELADNIKA**

— murarz, malarz, tynkarz, zbrojarz, betoniarz, instalator, hydraulik, ślusarz, tokarz, frezer, spawacz, elektromonter, elektromechanik, mechanik samochodowy, mechanik silników spalinowych, kucharz, piekarz, kelner, cukiernik, stolarz, cieśla, tapicer, krawiec, radiomechanik, fotograf, fryzjer, palacz kotłowy c.o.

**PRZYUCZAJĄCE DO ZAWODU**

— spawanie elektryczne i gazowe
— palaczy c.o.

**DLA POTRZEB WŁASNYCH**

— kroju i szycia, dziewiarstwa maszynowego, brydża, kosmetyki i masażu.

**DLA ZAKŁADÓW PRACY**

— BHP I i II stopnia oraz wymienione wyżej.

4640-K


31 października 1974 r. zmarł

## Adam Kołakowski

**nieodżałowanej pamięci nasz Kolega, nauczyciel Technikum Budowlanego i Zasadniczej Szkoły Budowlanej im. Kazimierza Wielkiego w Szczecinie.**

**CZEŚĆ JEGO PAMIĘCI!**

**Wyprowadzenie zwłok z Kaplicy Cmentarnej w dniu 5 listopada o godz. 11.00.**

**Serdeczne wyrazy współczucia Żonie Zmarłego oraz Rodzinie**

**składa:**

**RADA PEDAGOGICZNA I PRACOWNICY TECHNIKUM**

**1 listopada 1974 roku po długiej i ciężkiej chorobie zmarł śp.**

## Kamil Gedymin

**Wyprowadzenie zwłok na Cmentarz Centralny w Szczecinie odbędzie się 5 listopada o godz. 13 z kościoła Serca Jezusowego przy pl. Zwycięstwa.**

**O czym zawiadamiają pogrążeni w smutku**

**ŻONA, DZIECI I RODZINA.**

**25 października 1974 r. zmarł długoletni, zasłużony pracownik, nieodżałowany kolega**

## Władysław Wojtowicz

**Rodzinie Zmarłego serdeczne wyrazy współczucia**

**składają:**

**Dyrekcja, Rada Zakładowa oraz współpracownicy z Wojewódzkiego Przedsiębiorstwa PKS Oddział IV w Szczecinie.**

**Zarządowi, Podstawowej Organizacji Partyjnej, Radzie Spółdzielni, Radzie Zakładowej oraz całej załodze Spółdzielni Inwalidów im. 7 Listopada, za okazaną pomoc, współczucie i wzięcie udziału w pogrzebie Męża i Ojca JÓZEFA UCIŃSKIEGO serdeczne podziękowania**

**składają żona, syn z rodziną.**

**Dyrekcji, Radzie Zakładów j i pracownikom Szczecińskich Zakładów Rejonowych „Gazy Techniczne POLGAZ", przyjaciołom i znajomym, którzy okazali wiele współczucia oraz wszystkim którzy wzięli udział w pogrzebie naszej Matki, Córki i Siostry HALINY ŁAPOSEK**

**z d. Domalskiej serdeczne podziękowanie**

**składa syn i rodzina.**

**Koledze RYSZARDOWI LUDWIŃSKIEMU długoletniemu pracownikowi i Jego Rodzinie wyrazy głębokiego współczucia z powodu śmierci TEŚCIOWEJ**

**składają:**

**Dyrekcja, Podstawowa Organizacja Partyjna, Rada Zakładowa, Rada Robotnicza oraz współpracownicy z KPRB Nr 1.**

**Koledze JANUSZOWI KOPACKIEMU i Rodzinie wyrazy głębokiego współczucia z powodu śmierci MATKI**

**składają**

**Dyrekcja, Podstawowa Organizacja Partyjna, Rada Zakładowa, Rada Robotnicza oraz współpracownicy z KPRB Nr 1.**

WYDAWCA: RSW „Prasa — Książka — Ruch". Szczecińskie Wydawnictwo Prasowe w Szczecinie. REDAKCJA I ADMINISTRACJA: 70-580 Szczecin, pl. Hołdu Pruskiego 8, skrytka pocztowa 70-952. REDAGUJE KOLEGIUM. TELEFONY: centrala 430-21; sekretariat red. naczelnego 457-41; sekretarz redakcji 467-21; sekretariat techniczny 430-21 (wewn. 83); dział miejski 462-35; dział morski 427-77; dział sportowy 37-950; dział łączności z czytelnikami 450-21; Biuro Ogłoszeń 466-14; redakcja porranna (po godz. 6) 240-28; dalekopisy 240-18. Prenumeratę na kraj przyjmują urzędy pocztowe, listonosze oraz oddziały i delegatury „Ruch" Nr indeksu 35029. Druk: Szczecińskie Zakłady Graficzne T-1

Jesienne święto zadumy

# Tysiące szczecinian na Cmentarzu Centralnym

**PIERWSZY dzień listopada był słotny. Mimo to tysiące szczecinian już od wczesnego przedpołudnia podążały na Cmentarz Centralny, by w Święto Zmarłych złożyć hołd pamięci tych, którzy odeszli na zawsze. Bo przecież każdy z nas niemal pozostawił w tym miejscu kogoś drogiego i bliskiego, przyjaciela, znajomego.**

**W dowód pamięci na mogiłach pojawiły się jesienne kwiaty, wieńce, zapaliły świeczki i znicze. Po odwiedzinach w miejscu ostatniego spoczynku najbliższych, szczecinianie złożyli hołd pamięci żołnierzy polskich i radzieckich, którzy zapłacili cenę najwyższą — oddali swe życie — za odrodzenie polskości na Ziemi Szczecińskiej.**

**Mknący w listopadowym deszczu Cmentarz Centralny — jeden z najwspanialszych, monumentalnych parków-cmentarzy w Europie — zaroił się od ludzi, zapłonął zniczami pamięci.**

TŁOCZNO było w piątek w tramwajach i autobusach zdążających w kierunku ul. Ku Słońcu. Miejskie środki lokomocji kursowały jednak bardzo często i regularnie, m. in. dlatego, że sprawnie dirygowano ruchem przed bramą cmentarza — w miejscu, gdzie krzyżowały się komunikacyjne trasy. Specjalna linia autobusowa uruchomiona w dniu Święta Zmarłych na trasie ze Śródmieścia na cmentarz dobrze zdała egzamin (mimo dość wygórowanej ceny 3 zł za bilet).

Przed wejściem na cmentarz nie zabrakło stoisk handlowych z kwiatami, zniczami i świeczkami. Chociaż takie spółdzielnie jak WSOPczy WSS „Społem" nie pracowały tego dnia, ich brak uzupełniły dziesiątki prywatnych straganów.

Ci, którym niełaskawa aura nie pozwoliła udać się na cmentarz w piątek, przybyli tu w sobotę.

(law)

Foto: Zb. Jodkowski

## Dyżury radnych

**DZIŚ, 4 listopada w siedzibach ADM-ów w dzielnicach Pogodno, Nad Odrą i Dąbie dyżur pełnić będą radni dzielnicowych rad narodowych. Mieszkańcy Pogodna spotkać się mogą z radnymi w godzinach od 16 do 18, w dzielnicy Nad Odrą od godz. 15.30 do 17, a w Dąbiu od godz. 17 do 19.**

**W środę zaś, 6 listopada, w godz. od 17 do 19, mieszkańcy Śródmieścia będą mogli rozmawiać z radnymi MRN i DRN dyżurującymi w ADM-ach dzielnicy Śródmieście.**

## Szczepienia przeciwko chorobie Heinego-Medina

W DNIACH od 6 do 8 listopada br. odbywać się będą obowiązkowe szczepienia ochronne przeciwko chorobie Heinego-Medina szczepionką doustną wielowaźną (zawierającą trzy typy wirusa). Szczepieniom podstawowym podlegają dzieci w wieku od 6 miesięcy do 14 lat, dotychczas nie szczepione oraz dzieci, u których rozpoczęto szczepienia podstawowe. Jednorazowym szczepieniom przypominającym podlegają dzieci, które przed rokiem zakończyły pełny cykl szczepienia podstawowego.

Szczepienia będą przeprowadzane przez wszystkie placówki służby zdrowia lecznictwa podstawowego (otwartego) tj. przychodnie obwodowe, rejonowe, powiatowe oraz punkty felczerskie. Dzieci uczęszczające do żłobków zostaną zaszczepione przez wyznaczony personel na terenie żłobków.

Owoce i warzywa pod dachem

# PRZEBUDOWA TARGOWISKA na Turzynie

**O ZWYCZAJACH I WARUNKACH panujących na turzyńskim targowisku pisaliśmy już niejednokrotnie. To bowiem, co się dzieje w tamtym rejonie miasta budzi oburzenie i wiele społecznego niezadowolenia. Teren, który przeznaczono do sprzedaży warzyw i owoców zmienił się bowiem w jeden wielki plac komisowy, na którym liczni handlarze sprzedają podejrzanego pochodzenia ciuchy.**

Z TYM WIĘKSZĄ satysfakcją spieszymy donieść, że powstał już generalny plan uporządkowania tego, położonego w sercu Szczecina, targowiska. Już w przyszłym roku — w związku z rozpoczynaną przebudową ulicy Bohaterów Warszawy — straganiy zostaną przesunięte o 50 metrów w kierunku toru kolejowego. W drugiej połowie przyszłego roku ulica ta, w kierunku ul. Ku Słońcu otrzymać ma dodatkową jezdnię, a ponadto ulegnie przebudowie węzeł komunikacyjny na skrzyżowaniu ul. Krzywoustego i ul. Bohaterów Warszawy.

Na tym nie koniec prac porządkowych. Po dokładnym wyznaczeniu nowych terenów targowiska przez Wojewódzkie Biuro Studiów i Projektów Rozwoju Województwa (ma to nastąpić do 15 bm.) do pracy przystąpi Pracownia Wojewódzkiego Biura Projektów Budownictwa Wiejskiego. Architekci zaprojektują tu wielką (1 000 metrów kwadr. powierzchni) halę sprzedażną. Mieścić się w niej będą stoiska Wieloobiektowego Państwowego Przedsiębiorstwa Warzywniczego w Przecławiu, które specjalizuje się w ogrodnictwie i sadownictwie.

PONIEWAŻ założenia techniczne i ekonomiczne tego przedsięwzięcia zobowiązują projektantów do wykorzystania istniejących już (i wytwarzanych w kraju) podobnych obiektów tego typu, można się spodziewać, iż oprócz wspomnianej hali — powstaną w przyszłości na Turzynie dalsze obiekty tego typu. Z prowizorycznych ustaleń jakie w tej sprawie zapadły wynika, że w budowie dalszych hal zainteresowane jest także WPHS — dotychczasowy gospodarz targowiska, Wojewódzki Zarząd Pracowniczych Ogrodów Działkowych. Są to oczywiście na razie jedynie „przymiarki", można jednak mieć nadzieję, że w latach przyszłych całe targowisko na Turzynie zostanie pokryte dachem.

I choć dotąd zapadła jedynie decyzja o budowie jednego pawilonu dla WPPW Przecław (prace budowlane mają być rozpoczęte w III lub IV kwartale przyszłego roku) porządkowanie terenu i dostosowywanie istniejących obiektów do przyszłościowego kształtu targowiska rozpoczęnie się już na początku przyszłego roku. Wydział Handlu, Przemysłu i Usług Urzędu Miejskiego sporządził już generalny projekt targowiska na Turzynie. Zgodnie z jego wytycznymi połowa powierzchni przeznaczona ma być na sprzedaż warzyw, owoców i artykułów spożywczych dokonywaną przez sektor państwowy i prywatny, 20 procent terenów zaś zajmą hurtowe przedsiębiorstwa państwowe. Za ledwie 1/10 powierzchni nowego targowiska wydzielona zostanie dla handlu artykułami przemysłowymi i używanymi, a resztę terenów przydzielą się gastronomii, która ma tu uruchomić stoiska z daniami gotowymi. Pomyślano także o urządzeniach sanitarnych, składowisku śmieci itp.

Można się zatem cieszyć, że już niedługo turzyńskie targowisko przybierze nowy kształt. Oczywiście jest to praca wieloetapowa i nie należy sądzić, że wybudowanie jednego pawilonu czy hali zmieni panujący tu układ stosunków. Będzie to dopiero początek generalnej przebudowy. (ten)

## Notatnik szczeciński

▲ 6 BM. o godz. 11 i 7 bm. o godz. 13 na scenie Teatru Muzycznego wystawiony będzie epos żołnierski, na który Państwowy Teatr Muzyczny zaprasza szczególnie młodzież szkolną. Bilety do nabycia w kasie teatru po cenach ulgowych.

## Kolorowe zdjęcia legitymacyjne na poczekaniu — dopiero w przyszłym roku

NASI uważni Czytelnicy pamiętają zapewne notatkę, w której pisaliśmy o automatycznej kabinie do wykonywania kolorowych zdjęć w ciągu 5 min. „Machinę" taką miała w roku bieżącym uruchomić w naszym mieście Fotograficzna Spółdzielnia Pracy „Studio".

Niestety, jak się okazuje, w związku z trudnościami (?) lokalowymi, szczecinianie będą mogli zlecać tego typu usługę dopiero od stycznia przyszłego roku.

Kosztowne to urządzenie (375 tys. zł) zostanie przywiezione do nas w pierwszej połowie listopada br. Wydział Handlu, Przemysłu i Usług Urzędu Miejskiego, przydzielił już locum dla kabiny — przy ul. Świerczewskiego 26 (obecnie mieści się tam jeszcze sklep spożywczy). Szybkie uruchomienie automatu do barwnych fotek związane jest z postępem prac przy budowie pawilonu na ul. Armii Czerwonej, tam bowiem zostanie przeniesiony sklep z ul. Świerczewskiego. A swoją drogą szkoda, iż drogie urządzenie prawie 2 miesiące stać będzie bezczynnie.

(wys.)

# Niedzielny poranek w szczecińskich sklepach

W OKNACH sklepów spożywczych, wyznaczonych do dyżuru paliło się wczoraj światło już od godziny 6 rano. Wprawdzie placówki te otwierane były dopiero o godzinie 7, jednakże kierownicy i ekspedientki musieli przyjść znacznie wcześniej, by przyjąć zapowiadane dostawy świeżutkiego pieczywa oraz mleka.

Największy ruch panował w godzinach od 8 do 10. Wtedy formowały się przed sklepami długie kolejki, które jednak topniały w szybkim tempie. Co kupowano? Niemal wszystko: chleb, mleko, sery a nawet mąkę i cukier. Widać w ferworze przedświątecznych zakupów zapomniano o nabyciu tak potrzebnych artykułów.

DO SZCZECIŃSKICH sklepów wyruszył wczoraj także nasz reporter. Spostrzeżenia są w zasadzie pozytywne. Poza jedynym wyjątkiem — SAM-em przy ul. Legnickiej, gdzie chleb przywieziono dopiero o godzinie 7.30 — w pozostałych punktach oczekiwał on na klientów już przed godziną 7. Dodajmy — tak świeży, że jeszcze gorący. Należą się za to piekarzom słowa pochwały. Nie obdarzamy nimi jednak personelu sklepu 40 przy ul. Jagiellońskiej 12. Podczas naszej wizyty, a była to godzina 10, na półkach leżało 5 ostatnich bochenków chleba. Ani chybi — za mało go zamówiono. Wyróżnienie należy się natomiast załodze „Dorotki". Aby ułatwić klientom nabycie mleka — uruchomiono przed sklepem specjalne stoisko. Nie bardzo spisali się natomiast pracownicy Supersamu na Pogodnie. Już przed godziną 10 było tu w sprzedaży jedynie mleko pełnotłuste w folii i to — zaledwie kilka litrów. Zabrakło również twarogu.

BYŁY to jednak nieliczne mankamenty, które wczoraj zauważyliśmy. W większości sklepów, a odwiedziliśmy ich kilkanaście (m.in. „Rodzynek", SAM przy Legnickiej i Odrowąża), w sprzedaży znajdowało się i mleko i świeży chleb. A po te przecież artykuły wybierali się klienci przede wszystkim.

(zdan)

## Kronika wypadków

WCZORAJ około godz. 14.35 u zbiegu ulic Nocznickiego i Hutniczej, „Fiat" nr rej. ZG 0111 potrącił Danutę S., która w towarzystwie 10-letniego syna przechodziła przez jezdnię. Syn i matka doznali obrażeń — pierwszej pomocy udzielono im w pogotowiu.

31 ub. m. na pl. Żołnierza, przy Klubie „13 Muz" samochód „Skoda" MA 7081 potrącił około godz. 14.45 kobietę, która doznała ciężkich obrażeń. „Drogówka" prosi świadków wypadku a szczególnie kierowcę „Fiata" który akurat tamtędy przejeżdżał, o zgłoszenie się w KM MO przy ul. Kaszubskiej 35, pok. 14, tel. 307-341 w godz. 8—16. Pod ten sam adres (pok. 12, tel. 307-345) proszeni są świadkowie wypadku w dniu 2 bm. około godz. 11.30 u zbiegu ulic Sikorskiego i Pułaskiego. Samochód „Warszawa" nr rej. MS 0116 (taxi) potrącił tu, w obrębie przejścia dla pieszych, starszą kobietę.

W MARIANOWIE pow. Stargard, 19-letni Zbigniew Rakowiecki zabrał wczoraj samowolnie samochód „Nysa". Podczas jazdy stracił panowanie nad pojazdem, który uderzył w drzewo, słup i wywrócił się do góry kołami. Straty sięgają 35 tys. zł. Rakowiecki zbiegł z miejsca wypadku i jest poszukiwany przez milicję.

DO KLINIKI PAM przy ul. Unii Lubelskiej przywieziono wczoraj studenta PS, 22-letniego Zbigniewa R., mieszkańca „akademika" przy ul. Bohaterów Warszawy. Zbigniew R. upadł tak niefortunnie, iż złamał sobie lewą rękę.

W CELI aresztu KD MO Szczecin-Śródmieście oczekuje na rozprawę przed sądem, w trybie przyspieszonym, 32-letni Jacek K. z Warszawy, który został zatrzymany za pobicie po pijanemu przechodnia.

(ap)

## Zanim spadnie pierwszy śnieg...

**JESZCZE nie tak dawno na obrzymiej wystawie sklepu sportowego przy al. Wyzwolenia przyglądaliśmy się pięknej ogrodowej huśtawce i rozstawionym wewnątrz namiotom. Dzisiaj na całej ekspozycji króluje sprzęt zimowy. Ustawione pod ścianą różnego rodzaju narty, buty narciarskie i do jazdy figurowej na lodzie, kaski hokejowe, sanki przypominają, że warto już teraz, nie czekając na pierwszy śnieg odwiedzić sklepy sportowe i poczynić niezbędne zakupy.** (bos)

Z „podwórka" Temidy

# „Business" na bocznicach

ZAKŁAD Usługowy Remontu Bocznic Kolejowych Antoniego Brymory był bodaj najdziwniejszą tego typu placówką. Unikalność jej polegała na tym, że podobno jedynym wyposażeniem zakładu była... pieczątka. A mimo to „warsztat" i jego właściciel prosperowali, i to jak! Tyle, że epilog całej sprawy rozegrać się musiał w sądzie.

Zaczęło się to wszystko w roku 1972. Antoni Brymora zawarł z CPN-em umowę na remont kilku bocznic kolejowych. Pracę wykonał ale, jak ustalił prokurator, rachunki znacznie zawyżył i to o niebagatelną sumę — ponad 142 tysiące złotych. Zresztą dzięki pomocy CPN-owskiego inspektora nadzoru, Bernarda D., który tak niesumiennie wywiązywał się ze swoich obowiązków, że potwierdzał własnoręcznym podpisem wykonanie prac w znacznie większym zakresie niż to było istotnie.

Kolejnym zakładem, któremu naprawiał bocznice Antoni Brymora był „Bacutil". I tutejszy inspektor nadzoru Henryk Sz. nie był zbytnio skrupulatny w odbieraniu prac, toteż Antoni Brymora od „Bacutilu" wyłudził prawie 57 tysięcy złotych. Później w podobny sposób postąpił w stosunku do „PZZ", od których pobrał niesłusznie ponad 12 tysięcy i Szczecińskiej Centrali Materiałów Budowlanych, zawyżając wysokość rachunków o około 4,5 tys. zł.

Sprawą zajęła się Prokuratura Powiatowa i sporządziła akty oskarżenia przeciwko Antoniemu Brymorze za wyłudzenie pieniędzy od jednostek gospodarki uspołecznionej. Obydwu inspektorom Henrykowi Sz. i Bernardowi D. zarzucono potwierdzanie nieprawdziwych danych, co naraziło przedsiębiorstwa państwowe na straty. Właściciel zakładu usługowego i inspektorzy spotkają się ponownie. Tym razem przed sądem. (zdan)

# XXVIII Dni Filmu Radzieckiego

**● „Zapamiętaj imię swoje" na inaugurację ● Współzawodnictwo kin całego kraju ● Konkursy dla widzów ● Wystawy**

**DZIŚ o godz. 17.30 (kino „Kosmos") akademia stoczniowców „Warskiego", organizowana z okazji 57 rocznicy Wielkiej Rewolucji Październikowej, stanowić będzie jednocześnie wojewódzką inaugurację Dni Filmu Radzieckiego 74.**

XXVIII DFR – impreza której celem jest przybliżenie polskiemu widzowi bogatego dorobku kultury Kraju Rad trwać będzie do końca bieżącego miesiąca (szczegółowy repertuar – patrz str. 4 naszego dodatku), a w bogatym programie Dni znajdą się nie tylko pokazy premierowych filmów, lecz także liczne konkursy – ogólnopolski dla wszystkich Wojewódzkich Zarządów Kin, lokalne współzawodnictwa (pomiędzy poszczególnymi zespołami pracowników kin) oraz wiele różnorodnych imprez i wystaw tematycznie związanych z kinematografią radziecką.

DNI zainauguruje uroczysta premiera dramatu Sergiusza Kołosowa „Zapamiętaj imię swoje", który jest plonem koprodukcji polsko-radzieckiej. Kolejny utwór to „Pociąg pancerny" reż. Jurija Czulukina – dramat, którego akcja toczy się w końcowym okresie wojny domowej. „Aferzysta" reż. Rolanda Kalnynsa reprezentuje kinematografię łotewską. „Wódz Prusów" reż. Marianasa Giedrysa, jest widowiskowym filmem historycznym. Elementy komedii i melodramatu łączy obyczajowa opowieść reż. Witalija Mielnikowa „Wybacz i żegnaj". Dla młodych widzów przeznaczono ekranizację popularnej powieści Twaina „Przygody Hucka Finna" reż. Georgija Danieliji oraz „Żółtodziób" reż. Jakowa Segela.

## Problemy filmu dziecięcego

# „Czarodziej" ekranu

**„UWAGA, ŻÓŁW!", „AJBOLIT-66", a ostatnio „Samochód, skrzypce i pies Kleks" — to filmy, które wciąż na nowo podbijają dziecięcą widownię filmową Związku Radzieckiego, a ich twórcą jest aktor i reżyser Rolan Bykow. W jego filmach rzeczywistość przeplata się z fantastyką, realizm z poezją, muzyką z tańcem, zabawa z refleksyjnością, a z całego tego melanżu nieoczekiwanie wypływa mądrze stosowana dydaktyka, znakomicie odbierana przez młodego widza.**

SWOISTY „cyrk" Bykowa (np. w ostatnim jego filmie, prócz gromadki dzieci, występuje koza, pies i... 120 kotów) oparty jest na doskonałej znajomości psychiki dziecka, jego wrażliwości i percepcji.

— DZIECIŃSTWO — mówi Bykow — to okres, w którym kształtuje się osobowość człowieka. Jestem zdania, że wszystko co w nas jest najlepsze, wynosimy właśnie z dzieciństwa. Wynika to z ogromnej siły witalnej małego człowieka. Pomyślmy tylko, w ciągu roku opanowuje on trudną sztukę chodzenia i mówienia, przy czym można go wyuczyć każdego języka. Dziecko jest ogromnie spostrzegawcze, a co najważniejsze, do zjawisk go otaczających ma osobisty stosunek. Dlatego zanim wydamy wyrok, że kłamie czy „koloryzuje", zastanówmy się, czy nie chroni ono w ten sposób „swego świata". A jest to świat bogaty w emocje, pasje i namiętności, nie zawsze zresztą pozytywne. Mówi się o dzieciach, że są niekiedy okrutne, bezwzględne i egoistyczne. Są, i co gorsza, mogą przy niesprzyjających warunkach takimi pozostać. Od nas, rodziców, nauczycieli i pracowników kultury zależy, aby warunki były... sprzyjające. Tymczasem, nie segregując naszych małych na „dobre" i „złe", zauważmy, że wszystkie one uwielbiają wszelkiego rodzaju zabawę, która w gruncie rzeczy nie jest niczym innym jak pierwszym uczestnictwem człowieka w sztuce tańca i śpiewu, rysunku i aktorstwa, i to aktorstwa nie byle jakiego, bo absolutnie utożsamiającego się z kreowaną postacią.

— Moja praca w filmie polega na współuczestnictwie w tej zabawie dziecka, kontynuowaniu jej i poszerzaniu, na zasadzie pełnego wzajemnego porozumienia. Staram się także w miarę moich możliwości — a sprawa to niełatwa — rozbudzać w dzieciach zamiłowania do wszystkich gatunków sztuki. W tym dziele film jest przez swą uniwersalność instrumentem najwłaściwszym.

## Pamięci W. Szukszina

# Pasja twórczego działania

PRZED kilkoma miesiącami prasa radziecka przyniosła wiadomość o wielkim sukcesie nowego filmu **Wasilija Szukszina** „Czerwona kalina", którego był scenarzystą, reżyserem, a także wykonawcą głównej roli. Tym większym zaskoczeniem była wiadomość o zgonie 45-letniego twórcy — wybitnego pisarza i filmowca. Stereotypowe zazwyczaj stwierdzenie **„zmarł w rozkwicie sił twórczych"** w odniesieniu do Szukszina znajduje pełne pokrycie, podobnie jak fakt, że literatura i film radziecki poniosły ogromną stratę.

ROBOTNIK, marynarz, nauczyciel wiejski, po ukończeniu szkoły filmowej daje się poznać jako niezwykle utalentowany aktor, zdobywając sobie uznanie widzów i krytyki, m. in. w takich obrazach, jak „Zwykła historia", „My — dwaj mężczyźni", „Dziennikarz" i „Wyzwolenie". Ale samo występowanie w filmach nie wystarcza jego żywiołowemu temperamentowi twórczemu, kończy więc wydział reżyserski i na podstawie własnych scenariuszy nakręca — niemal jeden po drugim — filmy: „Jest taki chłopak", „Wasz syn i brat", „Dziwni ludzie", wreszcie słynną „Czerwoną kalinę".

Drugi nurt w twórczym dorobku Szukszina — to literatura. Dorobek to niemały, zamykający się szeregiem tomów opowiadań i powieści, z których ważkie miejsce w literaturze radzieckiej zajęły: „Ludzie ze wsi", „Charaktery", „Ziomkowie", „Rozmowy w pełni Księżyca", „Tam, daleko", „Stiepan Riazin".

**— KIEDY dziś z twardej, nieubłaganej konieczności** — pisze jeden z przyjaciół Szukszina — **musimy podsumować jego niezwykłe jakościowo i przecież ilościowo osiągnięcia, mówimy: pisarz, aktor, reżyser, mówimy także: aktywny działacz społeczny i polityczny, zdając sobie od razu sprawę z faktu, że jest to podział sztuczny. W rzeczywistości Szukszin był działaczem politycznym i społecznym, który wszystkie swe wspaniałe umiejętności podporządkował idei nadrzędnej — służenia narodowi.**

*NA ZDJĘCIU: Wasilij Szukszin w towarzystwie znanego reżysera filmowego i aktora S. Bondarczuka, podczas kręcenia filmu pt. „Oni walczyli za ojczyznę", według powieści Szołochowa.*

*(CAF—TASS)*

# Jewgienija Gabriłowicza przygoda z filmem

**DZIENNIKARZ, literat, scenarzysta filmowy Jewgienij Gabriłowicz obchodzi 75 rocznicę urodzin. Jest on współtwórcą takich filmów, jak „Ostatnia noc", „Maszeńka", „Lekcja życia", „Twój współczesny", „Lenin w Polsce", wreszcie ostatnio „Monolog". Z okazji jubileuszu Gabriłowicz podzielił się z czytelnikami „Sowietskiej Kultury" uwagami na temat swego pisarstwa, w szczególności zaś roli i zadań scenarzysty filmowego.**

— OD zamierzchłych czasów, kiedy to zdobyłem sobie prawo zaliczania się do szlachetnego bractwa pisarzy, parających się scenariuszami filmowymi, zawsze starałem się — i staram się nadal, inna sprawa, w jakim stopniu mi się to udaje, ażeby postaci w moich filmach były ludźmi myślącymi. Żeby słowa przez nich wypowiadane, trafiały bezpośrednio do serc widzów. Żeby, wychodząc z kina, pragnęli oni kontynuować dialog ze swymi nowymi znajomymi, których przedstawiono im na ekranie. Inaczej mówiąc, jestem głęboko przekonany, że skala wielkości dzieła filmowego nie zależy ani od ilości występujących bohaterów, ani od zastosowań nowoczesnej techniki czy też przepychu wystawy, a tylko i jedynie od osobowości centralnych postaci. Dotyczy to przy tym w równym stopniu filmów kameralnych, których treścią są osobiste przeżycia paru osób jak i utworów, które zwykliśmy nazywać politycznymi, jakkolwiek jest to podział najzupełniej umowny, ponieważ nie ma żadnych przeciwwskazań, żeby losów ludzkich nie łączyć z losami ich ojczyzny. Inna sprawa, jak to jest zrobione...

Odnajdywać w sztuce własną drogę, nie zaś podążać utartymi szlakami, nie kopiować, lecz tworzyć, przenikać istotę zjawisk, a nie prześlizgiwać się po ich powierzchni — oto ku czemu — moim zdaniem — winien zdążać człowiek, wstępujący na ciernistą ścieżkę dramaturga filmowego. Wszystko to dotyczy zresztą każdej twórczości pisarskiej, nie tylko filmowej, ale przecież scenarzysta jest także pisarzem, tyle że gatunek ten ma swoją specyfikę i swoje własne prawa. I oczywiście każdy, kto się nim zajmuje, powinien je znać. Nie oznacza to jednak bynajmniej, że pisarz-scenarzysta ma reżyserować ze swej twórczej osobowości. Skądinąd ze swej własnej praktyki wiem, że wiele z mego trudu, mozolnych poprawek, szlifowania tekstu, doskonalenia go, nie zawsze utrwalało się w ostatecznym kształcie filmowego dzieła. I wówczas nieraz się pomyślało: co się tak wysilasz, na przyszłość bądź mądrzejszy. Ale oto zasiadałem do następnego scenariusza i historia się powtarzała. A wniosek stąd prosty i jednoznaczny: pisarz, niezależnie od tego, jaki rodzaj twórczości uprawia — powinien przede wszystkim być wierny sobie.

## Nowy film Josifa Chejfica

# MIŁOŚĆ — OCEAN NIESPOKOJNY

**PO zakończeniu ekranizacji opowiadania Czechowa „Pojedynek" reżyser Josif Chejfic przystąpił do pracy nad filmem o tematyce współczesnej, poruszającym ważkie problemy ludzkich uczuć — miłości i moralności.**

— Kanwą scenariusza stało się krótkie, ale nasycone głęboką w swej wymowie treścią opowiadanie Pawła Nilina „Opętanie" — mówi reż. Chejfic. — Film zatytułowaliśmy roboczo „Marzenie o Oceanie Spokojnym". Jego bohaterem jest młody kierowca, który po odbyciu służby wojskowej na Dalekim Wschodzie serdecznie polubił ten kraj i zapragnął pozostać tu i pracować. Zdolny, pracowity, pełen energii, rokujący jak najlepsze nadzieje na przyszłość, pod wpływem „opętania" miłosnego żeni się z kobietą, która nie tylko nie nadaje się na towarzyszkę życia, ale wręcz niszczy go duchowo. Jest to więc film o niespodziankach miłości, o tym, że człowiek, staje się bezbronny i bezradny wobec uczuć. I o tym także — jak różne oblicza może mieć ta opiewana przez poetów miłość.

Film nie będzie moralitetem, chcemy tylko sprowokować widzów do przemyśleń i dyskusji. Znaczną część fabuły zajmie przebieg procesu rozwodowego. Ustalenie, kto w rzeczywistości jest naprawdę winien: „powód" czy „pozwana", co tak naprawdę stało się powodem pozwania. Najkrócej mówiąc, chciałbym unaocznić znaną, ale zawsze aktualną prawdę, że od najbardziej osobistych, intymnych przeżyć jednostki zależy jej mniej lub więcej aktywny udział w życiu zbiorowości.

# DNI FILMU radzieckiego 1974

- Wojewódzki Zarząd Kin
- Centrala Rozpowszechniania Filmów

Kurier Szczeciński

**PREZENTUJEMY** dziś premierowe filmy tegorocznych Dni Filmu Radzieckiego. Szczecińska inauguracja tej dorocznej, wielkiej imprezy odbędzie się dziś o godz. 17.30 w kinie Kosmos.

Szczegółowy repertuar DFR w kinach Szczecina i województwa zamieszczamy dziś na str. 4 naszego dodatku. Przypominamy, iż zestaw filmów premierowych tworzą: „Zapamiętaj imię swoje", „Pociąg pancerny" „Wódz Prusów" „Wesoły romans", „Aferzysta" i „Przygody Hucka Fina". Prezentowane będą również filmy powtórkowe (kino „Delfin"), m. in. „Ballada o żołnierzu", „Los człowieka" i „Cichy Don".

## „Zapamiętaj imię swoje"

„ZAPAMIĘTAJ IMIĘ SWOJE" — prod. pol.-radzieckiej (kolor), reż. Sergiej Kołosow. Aktorzy: Ludmiła Kasatkina, Ryszarda Hanin, Leon Niemczyk, Tadeusz Borowski i inni. L. Kasatkina otrzymała nagrodę za najlepszą rolę kobiecą na I Festiwalu Filmów Fabularnych — Gdańsk 1974. Dramat społeczny.

Film ukazuje tragiczne losy matki Rosjanki, która w dwadzieścia lat po wojnie odnalazła w polskiej rodzinie syna zagubionego podczas ewakuacji oświęcimskiego obozu.

JEDNA ze scen filmu „Wódz Prusów"

## „Wódz Prusów"

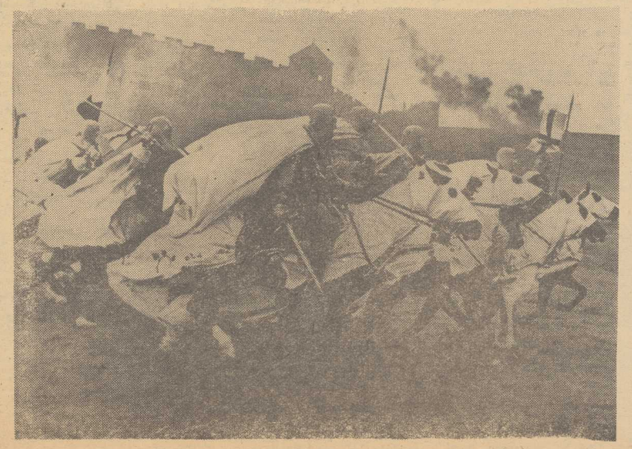

„WODZ PRUSÓW" — reż. Marianas Giedrys, dozwolony bez ograniczeń. Aktorzy: Antanas Szurna, Eugenia Pieszkitis, Algirdas Hasjulis.

Film kostiumowy, którego akcja rozgrywa się w XIII wieku i ukazuje walki plemienia Prusów, mieszkającego na wybrzeżu Bałtyku z Zakonem Krzyżackim. Na tym tle — historia dramatycznej miłości ostatniego legendarnego wodza Prusów, Gerkusa Mantasa. Sceny batalistyczne zostały zrealizowane z wielkim rozmachem.

## „ŻÓŁTODZIÓB"

„ŻÓŁTODZIÓB" — reż. Jakow Segel, kol. dub., dozwolony bez ograniczeń. Aktorzy: Sasza Maslennikow, Ola Kisler, Sasza Biełousow. Pozycja o wartościach dydaktycznych. Świetna gra małych aktorów.

## „Pociąg pancerny"

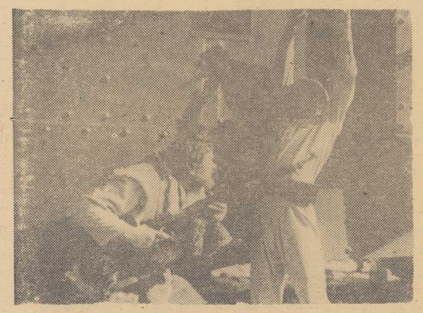

„POCIĄG PANCERNY" — reż. Jurij Czulukin, kol., dozwolony od 15 lat. Aktorzy: Anatolij Kuzniecow, Wiktor Awdiuszko, Lubow Sokołowa. Dramat społeczny.

Okres wojny domowej. Akcję filmu osnuto wokół białogwardyjskiego pociągu pancernego, który — opanowany przez partyzantów — wspomaga atakującą Władywostok Armię Czerwoną. Film o dużych wartościach poznawczych i widowiskowych.

## „WYBACZ I ŻEGNAJ"

„WYBACZ I ŻEGNAJ" — reż. Witolij Mielnikow, kol., dozwolony od 15 lat. Aktorzy: Ludmiła Zajcewa, Michaił Kononow, Oleg Jefremow i inni.

Dramat psychologiczny, którego akcja rozgrywa się we wzorowym kołchozie. Najlepszy pracownik, przykładny ojciec rodziny, ucieka do miasta z aktorką objazdowego teatru, porzucając żonę i dziecko. Gdy wraca po paru latach, jego miejsce zajmuje już inny mężczyzna.

## „AFERZYSTA"

„AFERZYSTA" — reż. Roland Kałnyn, kol., dozwolony od 15 lat. Aktorzy: Eduard Pawuły, Helga Danc berg, Regina Razum. Dramat psychologiczny.

Akcja filmu rozgrywa się na Łotwie w latach dwudziestych w środowisku aferzystów przemysłowych i handlowych. Bohaterem filmu jest znany awanturnik, którego intrygi prowadzą do wielu tragicznych sytuacji. Film o walorach poznawczych.

*JUŻ PO RAZ TRZECI zapraszamy naszych Czytelników do udziału w błyskawicznym quizie. Każdy z uczestników który nadeśle pod adresem redakcji „Kuriera" poprawne odpowiedzi (ilość nadesłanych rozwiązań może być dowolna), weźmie udział w losowaniu atrakcyjnych nagród, ufundowanych przez Centralę Rozpowszechniania Filmów, Wojewódzki Zarząd Kin oraz „Kurier". Pierwszą nagrodą jest RADIO TRANZYSTOROWE, a pozostałe stanowią talony pieniężne do Domu Książki. Termin nadsyłania odpowiedzi mija 17 listopada br. (decyduje data stempla pocztowego). W rozwiązaniu prosimy podać tylko numer poszczególnego pytania oraz literę odnoszącą się do właściwej odpowiedzi (np. 10c, 11a, itd.) A oto nasz adres: „Kurier Szczeciński" 70-550 Szczecin, pl. Hołdu Pruskiego 8 (można również korzystać ze skrzynki umieszczonej przy wejściu do redakcji). Tyle ogólnych informacji — a teraz zapraszamy do udziału w quizie!*

Zapraszamy do udziału w quizie pt.

## Czy znasz film Kraju Rad?

### Atrakcyjne nagrody

1. Jeden z premierowych filmów tegorocznych Dni Filmu Radzieckiego powstał we współpracy z kinematografią polską. Czy jest to
   a. **„Wódz Prusów"**
   b. **„Zapamiętaj imię swoje"**
   c. **„Pociąg pancerny"**
2. Autorem wielkiego dzieła z lat filmu niemego — „Pancernika Potiomkina" jest
   a. **Wsiewołod Pudowkin**
   b. **Sergiusz Eisenstein**
   c. **Eugeniusz Tisse**
3. W głośnym filmie Eisensteina „Iwan Groźny" tytułową rolę odtwarzał
   a. **Mikołaj Czerkasow**
   b. **Sergiusz Bondarczuk**
   c. **Sergiusz Łukianow**
4. Zmarły niedawno aktor, scenarzysta i reżyser Wasilij Szukszin był autorem filmu który stanowił przed kilkoma miesiącami wydarzenie w życiu kulturalnym Kraju Rad. Mowa tu o filmie
   a. **„Lautarzy"**
   b. **„Jarzębina czerwona"**
   c. **„Korzenie prawdy"**
5. Premierowy obraz „Aferzysta" który zobaczymy podczas tegorocznych DFR to film reprezentujący kinematografię
   a. **Łotewskiej SRR**
   b. **Litewskiej SRR**
   c. **Białoruskiej SRR**
6. Wśród wielu filmów powtórkowych jakie przypomniane zostaną podczas Dni, będzie także słynny film „Lecą żurawie". Jego autorem jest
   a. **Michaił Romm**
   b. **Josif Cheific**
   c. **Michaił Kałatozow**
7. W roku 1936 odbyła się premiera komedii muzycznej „Cyrk" w reżyserii Grzegorza Aleksandrowa. Główną rolę kobiecą grała w niej
   a. **Lubow Orłowa**
   b. **Żanna Prochorenko**
   c. **Izolda Izwicka**
8. Reżyserem znanego filmu „Ballada o żołnierzu" jest
   a. **Stanisław Rostocki**
   b. **Grigorij Czuchraj**
   c. **Igor Szatrow**
9. Wśród premierowych filmów tegorocznych DFR znajduje się jeden przeznaczony dla młodej widowni oparty na prozie znanego amerykańskiego pisarza
   a. **Marka Twaina**
   b. **Jacka Londona**
   c. **Jamesa O Curwooda**
10. Przeniesienia na ekran powieści Aleksandra Fadiejewa „Młoda Gwardia" dokonał w roku 1948
    a. **Siergiej Gierasimow**
    b. **Aleksander Stolper**
    c. **Fryderyk Ermler**

# Repertuar kin podczas XXVIII DFR

**SZCZECIN**

**„KOSMOS"**

5—7.XI. „Zapamiętaj imię swoje" b/o. 8—10 „Wódz Prusów", panor. b/o. 11—13 „Pociąg pancerny", panor. od l. 15, 12—16.XI. W godz. przedpołudn. „Przygody Hucka Finna", panoram. b/o. 14—16 „Wesoły romans", b/o. panor. 17—19 „Aferzysta" panor. od l. 15

**„BAŁTYK"**

16—18.XI. „Wybacz i żegnaj". od l. 15 „Żółtodziób" b/o". 19—21. „Wódz Prusów" panor. b/o. 22—24 „Zapamiętaj imię swoje", b/o. 25—27 „Pociąg pancerny". panor.. od l. 15. 28—30. „Aferzysta". panor.. od l. 15.

**„DELFIN"**

19—20.XI. „Żywi i martwi" cz. I. panor.. od l. 15. 21—22. „Żywi i martwi" cz. II. panor.. od l. 15. 23—24. „Czyste niebo". od l. 15. 25—26. „Ballada o żołnierzu". b/o. 27—28. „Los człowieka". dozw. od l. 15. 29—30. „Leca żurawie". od l. 15.

**„POLONIA"**

19—21.XI. „Zapamiętaj imię swoje". b/o. 22—24. „Przygody Hucka Finna". panor. b/o. 25—27. „Aferzysta". panor.. od l. 15. 28—30. „Wybacz i żegnaj" od l. 15 „Żółtodziób" b/o.

**„PIONIER"**

19—21.XI. „Hasła nie trzeba", panor.. od l. 15. 22—24. „Lebiediew contra Lebiediew". panor.. od l. 15. 25—27. „Koniec barona Ungerna", panor.. od l. 15. 28—30. „Wspomnienia generała". panor.. b/o.

**FILMY MŁODZIEŻOWE**

19—21.XI. „Żółtodziób" b/o. 22—24. „Banda Asa Kier" b/o. 25—27. „Ulica Andrzeja Krutikowa" b/o. 28—30. „Na rabunek" b/o.

**SEANSE NOCNE**

19—21.XI. „Pusty kurs". panor.. b/o. 22—24. „Świadek zaginał". panor.. od l. 15. 25—27. „W misji specjalnej". panor.. od l. 15. 28—30. „Gorący śnieg". panor.. od l. 15.

**„SZMARAGDOWE"**

5—7.XI. „12 krzeseł" b/o. 8—10. „Zapamiętaj imię swoje". b/o. 11—13. „Wybacz i żegnaj". dozw. od l. 15. 14—16. „Iwan Wasiljewicz zmienia zawód" b/o.

**„HUTNIK"**

19—20.XI. „Ciepło twoich rąk". panor.. b/o. 21—22. „Chewsurska ballada". panor.. od l. 15. 23—24. „Wspaniałe słowo wolność". dozw. od l. 15. 26—27. „Staroświecki dramat". dozw. od l. 15. 28—29. „Lautarzy". dozw. od l. 15.

**„1 MAJ"**

4—6.XI. „Barwy ziemi". panor.. od l. 15. 7—9. „Bitwa w wąwozie". panor.. b/o. 10—12. „Siódma kula". panor.. b/o. 13—14. „Klęska atamana". panor.. od l. 15.

**„MEWA"**

20—21.XI. „Opowieść znad Donu". od l. 15. 23—24. „Myśl i serce" I i II cz.. panor.. od l. 15. 27—28. „Pechowy zalotnik" b/o. 29—30. „Staroświecki dramat". dozw.. od l. 15.

**„STOKROTKA"**

5—7.XI. „Pozwólcie startować". panor.. od l. 15. 8—10. „Barwy ziemi". panor.. od l. 15. 11—13. „Bitwa w wąwozie". panor.. b/o. 14—16. „Siódma kula". panor.. b/o.

**„MARS"**

5—6.XI. „Nadieżda" b/o. 7—8. „Opowieść o prawdziwym człowieku" b/o. 9—10. „Czyste niebo". dozw. od l. 15. 11—12. „Daleko na zachodzie". panor.. od l. 15. 13—14. „Koniec barona Ungerna", panor., od l. 15.

**„TPPR"**

5—6.XI. „Daleko na zachodzie". panor.. od l. 15 7—8. „Cichy Don" I cz.. od l. 15. 9—10. „Cichy Don" II cz.. od l. 15. 12—13. „Wujaszek Wania". od l. 15. 14—15. „Śmiałość". panor.. od l. 15. 16—17. „Mój pies Wulkan" b/o. 19—20. „Ty i ja". od l. 15. 21—22. „Szlacheckie gniazdo" od l. 15. 23—24. „Polonez Ogińskiego". panor.. b/o 26—27. „Trzpiotka". od l. 15. 28—29. „Bracia Karamazow" panor.. od l. 15. 30—1.XII. „Opowieść o prawdziwym człowieku" b/o.

**„PAŁAC MŁODZIEŻY"**

4—6.XI. „Wołga, Wołga" b/o. 7—9. „Nadieżda" b/o. 11—13. „Ballada o żołnierzu" b/o. 14—16. „Solaris" I i II cz. panor.. od l. 15.

**„PROMIEŃ"**

6—9.XI. „Dworzec Białoruski", od l. 15. 10—11 „Początek" od l. 15. 12—13. „Schody do nieba" od l. 15. 14—15. „Świadek zaginał". od l. 15. 16—17. „Waterloo". od l. 15.

**„BAJKA" — Police**

5—7.XI. „Pechowy zalotnik" b/o. 8—10. „Staroświecki dramat". od l. 15. 12—13. „Lautarzy". od l. 15. 14—16. „Ciepło twoich rąk". panor. b/o.

**„SYRENKA" — Jasienica**

18—19.XI. „Chewsurska ballada". panor.. od l. 15. 20—21. „Pechowy zalotnik" b/o. 22—24. „Czapajew" b/o. 25—26. „Wspaniałe słowo wolność". od l. 15. 27—28. „Myśl i serce" I i II cz.. panor.. od l. 15.

**„BIAŁY ŻAGIEL" — Trzebież**

18—19.XI. „Czapajew" b/o. 20—21. „Barwy ziemi". panor.. od l.15. 22—24. „Pechowy zalotnik" b/o. 25—26. „Echa dawno minionych dni". panor. b/o. 27—28. „Wspaniałe słowo wolność". od l. 15.

**„ZATOKA" — Nowe Warpno**

18—19.XI. „Opowieść znad Donu". od l. 15. 20—21. „Myśl i serce" I i II cz., panor. od l. 15. 22—24. „Bar wy ziemi" panor., od l. 15. 25—26. „Pechowy zalotnik" b/o. 27—28. „Echa dawno minionych dni" panor.. b/o.

**KINA W WOJEWÓDZTWIE**

**„RYBAK" — Świnoujście**

8—10.XI. „Wspomnienią generała" panor. od l. 15. 9—11. „Żółtodziób". b/o. 11—13. „Wódz Prusów". panor.. b/o. 14—16. „Pociąg pancerny" b/o. 17—19. „Przygody Hucka Finna". b/o.

**„POMORZANIN" — Warszów**

15.XI. „Banda Asa Kier" b/o. 17—18. „Czarodziejska Lampa Aladyna" panor.. b/o. 19—20. „Młodzi zakochani". panor.. od l. 15. 21—22. „Upadek Czarnego Konsula" panor.. od l. 15. 24—25. „Mroźny poranek". panor. od l. 15.

**„SŁOWIANIN" — Międzyzdroje**

17—19.XI. „Pociąg pancerny" panor.. b/o. 20—22. „Aferzysta" panor., b/o. 23—25. „Wspomnienia generała" panor.. b/o. 26—28. „Wódz Prusów". panor.. b/o.

**„JUTRZENKA" — Chojna**

14—17.XI. „Pechowy zalotnik" b/o. 18—20. „Staroświecki dramat". od l. 15. 21—24. „Lautarzy" od l. 15. 25—27. „Woda życia" od l. 15.

**„PRZEDWIOŚNIE" — Dębno**

22—24.XI. „Nadieżda" panor.. b/o. 25—26. „Wybacz i żegnaj" od l. 15. 27—28. „Iwan Wasiljewicz zmiena zawód". b/o. 29—30. „Zapamiętaj imie swoje" b/o.

**„MIESZKO" — Mieszkowice**

5—7.XI. — „Jeździec bez głowy", panor.. b/o. 8—10. „Woda życia" od l. 15. 12—14. „Wspaniałe słowo wolność" od l. 15. 15—17. „Morze w ogniu". panor.. od l. 15.

**„22 LIPCA" — Trzcińsko Zdrój**

6—8.XI. „Lautarzy" od l. 15. 10—12. „Jeździec bez głowy". panor., b/o. 13—15. „Woda życia" od l. 15. 17—19. „Wspaniałe słowo wolność". od l. 15.

**„ŚWITEZIANKA" — Moryń**

5—7.XI. „Biały ptak z czarnym znamieniem" panor. od l. 15. 8—10. „Przygody Robinsona Kruzoe". panor.. b/o. 12—14. „Semurg — ptak szczęścia", panor. b/o. 15—17. „Myśl i serce" cz. I i II, panor., od l. 15.

**„DRAWA" — Drawno**

19—21.XI. „Pozwólcie startować". panor.. od l. 15. 22—24. „Semurg — ptak szczęścia". panor.. b/o. 26.XI. „Przygody Robinsona Kruzoe". panor.. b/o. 28—29. „Temat na niewielkie opowiadanie". panor.. od l. 15. 1.XII.— „Bitwa w wąwozie". panor.. b/o..

**„WISŁA" — Goleniów**

5—7.XI. — „Aferzysta", panor. — b/o: „Przygody Hucka Finna" — panoram. —. b/o. 8—10 — „Pociąg pancerny" — panor. — b/o. 11—12 — „Wspomnienia generała" — panor. — lat 15. 13—14 — „12 krzeseł" — b/o; „Żółtodziób" — b/o.

**„PIAST" — Maszewo**

21—22.XI. — „Nikt nie chciał umierać" — panor. — lat 15. 23—24 — „Klęska atamana" I i II cz. — panor. — lat 15. 25—26 — „12 krzeseł" — b/o. 27—28 — „Ciepło twoich rąk" — panor. — b/o. 29—30.XI. 1.XII. — „Siódma kula". panor. — b/o.

**„WRZOS" — Stepnica**

20—21.XI. — „Klęska atamana" I i II cz. — panor. — 15 lat. 22—24 — „Ciepło twoich rąk" — panor. — b/o. 25—26 — „Siódma kula" — panor. — b/o. 27—28 — „Wykryć szpiega", panor. — lat 15. 29—30.XI. 1.XII. — „Minuta milczenia". panor. — lat 15.

**„RELAX" — Przybiernów**

13.XI. — „Człowiek stamtąd" — panor. — lat 15. 17.XI. — „Czekamy na ciebie" — panor. — lat 15. 20.XI. — „Temat na niewielkie opowiadanie". panor. — lat 15. 24.XI. — „Z księgi królów" — panor. — b/o. 27.XI. — „Barwy ziemi" — panor. — lat 15. 1.XII. — „Ciepło twoich rąk" — panor. — b/o.

**„CAPITOL" — Gryfice**

5—7.XI. — „Pociąg pancerny" — panor. — b/o. 8—10 — „Aferzysta" — panor. — b/o. 11—13 — „Iwan Wasiljewicz zmienia zawód" — panor. — b/o. 14—16 — „Wspomnienia generała" — panor. l. 15.

**„JEDNOŚĆ" — Płoty**

10—12.XI. — „Monolog" — l. 15. 13—15 — „Szach królowej brylantów" — panor. l. 15. 17—19 — „Ujarzmienie ognia" I i II cz. — panor. l. 15. 20—22 — „Jeździec bez głowy" — panor. — b/o.

**„MORSKIE OKO" — Trzebiatów**

5—7.XI. — „Monolog" — l. 15. 8—11 — „Szach królowej brylantów" — panor. — l. 15. 12—14 — „Ujarzmienie ognia" I i II cz. — panor. — l. 15. 15—18 — „Jeździec bez głowy" — panor. — b/o.

**„GRYF" — Gryfino**

9—10.XI. — „Pechowy zalotnik" — b/o. 12—14 — „Staroświecki dramat" — lat 15. 15—17 — „Lautarzy" — lat 15. 18—20 — „Woda życia" — lat 15.

**„FREGATA" — Kamień Pom.**

1—3.XI. — „Zapamiętaj imie swoje" — b/o. 4—6 — „Wódz Prusów" — panoram. — b/o. 7—8 — „Iwan Wasiljewicz zmienia zawód" — panor. — b/o. 5—7 „Żółtodziób" — b/o. 9—10 — „Wybacz i żegnaj" — lat 15.

**„TĘCZA" — Wolin**

18—19.XI. — „Nikt nie chciał umierać" — panor. — lat 15. 20—21 — „Siódma kula" — panor. — b/o. 22—24 — „Wykryć szpiega" — panor. — lat 15. 25—26 — „Minuta milczenia". panor. — lat 15. 27—28 — „Monolog" — lat 15.

**„BAŁTYK" — Dziwnów**

15—17.XI. — „Człowiek stamtąd" — panor. — lat 15. 19.XI. — „Gorący śnieg" — panor. — lat 15. 22—24 — „Temat na niewielkie opowiadanie" — panor. — lat 15. 26.XI. — „Solaris" I i II cz. — od lat 15. 29. 30.XI., 1.XII. — „Barwy ziemi" — panor. — lat 15.

**„REGA" — Łobez**

5—7.XI. — „Wybacz i żegnaj" — b/o. 8—10 — „Dowódca łodzi podwodnej" — panor. — b/o. 12—14 — „Macocha" — panor. — b/o. 15—17 — „Echa dawno minionych dni" — pan. — b/o.

**„GWIAZDA" — Resko**

6—8.XI. — „Wykryć szpiega" — panor. — l. 15. 10—12 — „Minuta milczenia" — panor. — l. 15. 13—15 — „Monolog" — l. 15. 17—19 — „Szach królowej brylantów" — panor. — l. 15.

**„SŁOŃCE" — Myślibórz**

12—14.XI. „Zapamiętaj imię swoje". b/o. 15—17. „Nadieżda". panor., b/o. 18—20. „Iwan Wasiljewicz zmienia zawód". b/o. 21—23. „Wybacz i żegnaj". od l. 15.

**„STOLICA" — Barlinek**

12—14.XI. „Nadieżda". panor., b/o. 15—17. „Zapamiętaj imię swoje". b/o. 19—21. „12 krzeseł" b/o. 22—24. „Iwan Wasiljewicz zmienia zawód", b/o.

**„ORZEŁ" — Nowogard**

11—14.XI. „Aferzysta". panor. b/o. 15—17. „Wódz Prusów" panor., b/o. 18—20. „Wspomnienia generała". panor.. od l. 15. 21—23. „Pociąg pancerny". panor.. b/o.

**„ROBOTNIK" — Pyrzyce**

20—21.XI. „Dowódca łodzi podwodnej". b/o. 22—23. „Czekamy na ciebie". panor.. od l. 15. 24—26. „Macocha". panor.. b/o. 27—28. „Jeździec bez głowy". panor.. b/o. 29—30. „Woda życia". od l. 15.

**„WIEDZA" — Lipiany**

22.XI. „Wujaszek Wania" od l. 15. 24. „Śmiałość" panor.. od l. 15. 25—26. „Dowódca łodzi podwodnej", panor., b/o. 27.XI. „Czekamy na ciebie". panor.. od l. 15. 29. „Jeździec bez głowy", panor... b/o.

**„DAR" — Stargard**

22—23.XI. „Dzień dobry to ja", panor.. od l. 15. 24—25 „Król Lir". panor.. od l. 15. 26—27. „Dziennikarz". panor.. od l. 15. 28—29. „Żywi i martwi". cz. I. panor.. od l. 15. 30.XI.—1.XII. „Żywi i martwi" cz. II. panor.. od l. 15. 22—25.XI. „Żółtodziób". b/o. 26—30. „Przygody Hucka Finna". panoram. b/o.

**„INA" — Stargard**

22—24.XI. „Wódz Prusów" panor., b/o. 25—27. „Zapamiętaj imię swoje" b/o. 28—30. „Pociąg pancerny", panor.. b/o.

**„MORENA" — Iińsko**

12—13.XI. „Jakow Bogomołow", panor., od l. 15. 14—15. „Dama z pieskiem" od l. 15. 16—17. „Dowódca łodzi pancernej". panor., b/o. 19—20. „Macocha" panor., b/o. 21—22. „Echa dawno minionych dni" panor... b/o.

## Konkursy, quizy, współzawodnictwo...

# I TY MASZ SZANSE

DNI FILMU RADZIECKIEGO to także okazja do udziału w specjalnych konkursach organizowanych m. in. przez redakcje i różne instytucje.

TAK WIĘC, dorocznym zwyczajem **„Głos Szczeciński"** wraz z Wojewódzkim Zarządem Kin ogłosi konkurs filmowy pod hasłem **„Czy znasz film radziecki?"**. Na łamach gazety zamieszczane będą fotosy z filmów radzieckich, a zadaniem Czytelników będzie odgadnięcie tytułów oraz aktorów występujących w danych obrazach.

Tygodnik **„Jantar"** (wspólnie z Wojewódzkim Zarządem Kin oraz Centralą Rozpowszechniania Filmów) opublikuje **krzyżówkę** związaną tematycznie z historią i dorobkiem kinematografii Kraju Rad.

PODOBNIE jak w latach minionych województwo szczecińskie weźmie udział w dorocznym, ogólnopolskim współzawodnictwie w rozpowszechnianiu filmów zrealizowanych w wytwórniach ZSRR. Przypominamy, że w roku ubiegłym nasze województwo w tej rywalizacji uzyskało IV miejsce. Podobne współzawodnictwo ale o charakterze międzypowiatowym zostało ogłoszone na Ziemi Szczecińskiej.

Na koniec przypominamy o naszym tradycyjnym quizie **„Czy znasz film Kraju Rad?"**, który zamieszczamy na str. 2—3 tego dodatku, oraz zachęcamy do rozwiązania zamieszczonej poniżej **krzyżówki** z nagrodami „Kuriera" i Wojewódzkiego Zarządu Kin.

# KRZYŻÓWKA
## (nie tylko dla kinomanów)

**Poziomo:** 6. Znana aktorka, odtwórczyni głównych ról filmowych, m. in. w „Świat się śmieje" i „Wołga — Wołga", 7. Miasto w ZSRR, w którym od 1959 r. odbywają się Międzynarodowe Festiwale Filmowe, 9. Tytuł filmu radzieckiego osnutego na tle powieści St. Lema, 10. Kręci się w oku, 11. Stolica Baszkirskiej ASRR, 13. Aktor radziecki, odtwórca głównej roli w filmie „Lecą żurawie", 14. Dawna kolonia portugalska na zach. wybrzeżu Indii, obecnie część składowa terytorium związkowego, 17. Autor powieści „Cichy Don" i „Los człowieka", 20. Zdrobniałe rosyjskie imię żeńskie, 21. Kaspijskie lub Azowskie, 22. Jedna z głównych postaci kobiecych znanego dramatu Szekspira, 23. Zasada postępowania, hasło wyrażające myśl przewodnią.

**Pionowo:** 1. Pisarz radziecki, autor dramatu pt. „Irkucka historia", 2. Opóźnianie wykonania czegoś w terminie, 3. Gra towarzyska lub maskaradowe okrycie, 4. Rzeka w ZSRR, prawy dopływ Wołgi, 5. Tytuł powieści Gorkiego, 8. Gruziński reżyser, twórca m. in. filmu pt. „Lecą żurawie", 12. Skrót nazwy wyspecjalizowanej organizacji ONZ do spraw wyżywienia i rolnictwa, 13. Krzew kwitnący w maju, 14. Nazwa wyborowych oddziałów wojska, 15. Tytuł filmu reżyserowanego przez A. Dowżenkę, jednego z twórców radzieckiej i narodowej ukraińskiej kinematografii, lub skład broni, 16. Radziecki aktor, odtwórca głównych ról w filmach „Żywi i martwi" i „Bracia Karamazow", 17. Pracownik wywiadu radzieckiego, działający w latach 1933—41 w Japonii, którego dzieje zostały przeniesione na ekran, 18. Radziecki biolog i biochemik, członek Akademii Nauk ZSRR, twórca hipotezy dotyczącej sposobu powstania życia na Ziemi, 19. Tytułowy bohater dramatu Szekspira, którego rolę w radzieckiej wersji filmowej, odtwarzał I. Smoktunowski.

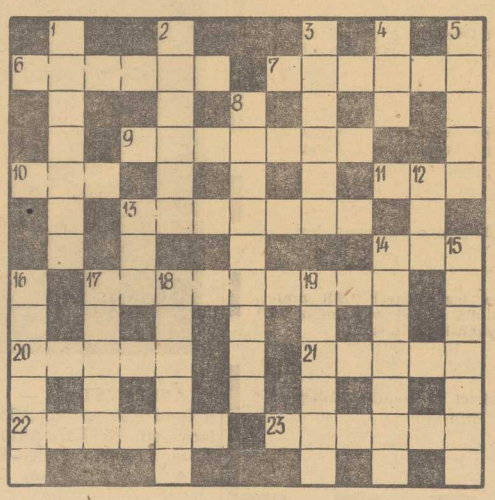

Rozwiązania prosimy nadsyłać (wyłącznie na kartach pocztowych) pod adresem redakcji — pl. Hołdu Pruskiego 8, 70-550 Szczecin, w terminie 10-dniowym, z dopiskiem „Krzyżówka filmowa".

Wśród autorów prawidłowych odpowiedzi rozlosujemy pięć nagród książkowych.