

DAVIDSON & SONS  
P. 1. 1927  
der Provinz Pommern

# Statistisches Jahrbuch der Stadt Stettin 1926



1926

Herausgegeben vom Statistischen Amt  
Stettin 1927



R 1536

( Rd 2 )



**Statistisches Jahrbuch  
der Stadt Stettin  
1926**



Herausgegeben vom Statistischen Amt  
Stettin 1927

865319

Książnica Pomorska



0 000035 48 1294



18614

P. II 09529

1771  
1489



P. II 0401

~~628~~

Druck von F. Hesseland S. m. b. H.,  
Stettin.

Akc. .... Nr. 6 / 23

20,-

# Inhaltsverzeichnis nach dem Aufbau.

	Seite		Seite
<b>I. Naturverhältnisse und Gemeindegebiet:</b>		3. Gesundheitsfürsorge .....	42
1. Witterungsverhältnisse .....	1	4. Stadtläche .....	43
2. Beobachtungen über den Pflanzenwuchs .....	4	5. Amtsvormundschaft .....	44
3. Wasserstände der Oder .....	4	<b>VIII. Rechtsberatung Minderbemittelter, Armutszeugnisse:</b>	
4. Größe und Zusammensetzung des Gemeindegebiets .....	5	1. Städtische Rechtsauskunftsstelle .....	46
<b>II. Bevölkerung:</b>		2. Armutszeugnisse .....	47
1. Bevölkerungsstand:		<b>IX. Gewerbe- und Arbeiterverhältnisse:</b>	
Die Bevölkerung nach den Ergebnissen der Volkszählungen von 1871 bis 1925 .....	5	1. Mitgliederbestand der Krankenkassen .....	47
Die mittlere Bevölkerung nach den Fortschreibungen von 1910—1926 ..	6	2. Öffentlicher Arbeitsnachweis .....	47
Die Bevölkerung nach den monatlichen Fortschreibungen .....	6	3. Gast- und Schankwirtschaften .....	50
Ergebnisse der Berufszählung vom 16. Juni 1925 .....	7	4. Konturje .....	51
2. Bevölkerungsbewegung:		<b>X. Verkehrswesen:</b>	
Im allgemeinen .....	9	1. Binnenschiffsverkehr .....	51
Aufgebote, Eheschließungen, Ehescheidungen und Legitimationen ..	10	2. Seeschiffsverkehr .....	57
Geburten .....	14	3. Eisenbahnverkehr .....	62
Sterbefälle .....	17	4. Straßenbahnverkehr .....	63
Wanderungen .....	27	5. Post-, Telegraphen- und Fernsprecheverkehr .....	64
Fremdenverkehr .....	29	6. Unfälle im Straßenverkehr .....	64
<b>III. Grundeigentum, Bautätigkeit, Wohnungswesen:</b>		<b>XI. Geld- und Kreditwesen:</b>	
1. Grundbesitzwechsel .....	30	1. Sparkassen .....	67
2. Hypotheksbewegung .....	31	2. Reichsbankhauptstelle zu Stettin .....	68
3. Bautätigkeit .....	31	<b>XII. Licht-, Kraft- und Wasserversorgung, Fleischversorgung:</b>	
<b>IV. Schul-, Kirchen- und Bildungswesen:</b>		1. Elektrizitätswerke .....	68
1. Schulen .....	32	2. Städtische Werke (Gaswerke und Wasserwerke) .....	69
2. Kirchen .....	34	3. Schlacht- und Viehhof .....	70
3. Büchereien .....	35	<b>XIII. Viehstand:</b>	
4. Museum .....	36	Die Ergebnisse der Viehzählungen .....	70
<b>V. Gesundheitswesen:</b>		<b>XIV. Preise:</b>	
1. Ansteckende Krankheiten .....	37	1. Viehpreise .....	71
2. Krankenanstalten .....	38	2. Fleischgroßhandelspreise .....	72
3. Schulkinder-Zahnklinik .....	38	3. Fleischpreise im Kleinhandel .....	72
4. Sanitätswachen .....	39	4. Sonstige Kleinhandelspreise .....	73
<b>VI. Feuerlöschwesen:</b>		5. Wasserpreise .....	74
Städtische Berufsfeuerwehr .....	39	6. Lichtpreise .....	75
<b>VII. Wohlfahrts- und Fürsorgewesen:</b>		7. Brennstoffpreise .....	75
1. Offene wirtschaftliche Fürsorge .....	39	8. Preise von Bekleidungsgegenständen .....	75
2. Geschlossene und halbgeschlossene wirtschaftliche Fürsorge .....	40	9. Heu- und Strohpreise .....	76
		<b>XV. Stettiner Steuerungs zahlen und Indexziffern:</b>	
		1. Stettiner Steuerungs zahlen für Lebenshaltung .....	77
		2. Stettiner Indexziffern für Lebenshaltung .....	78

# Inhaltsverzeichnis nach Stichworten.

	Seite		Seite
Unterschiedsamt	44—45	Konfirmationen	34
Ansteckende Krankheiten	37	Konkurse	51
Arbeitsnachweis, öffentlicher	47—50	Krankenanstalten	38
Armutszugnisse	47	Krankenhaus, städtisches	38
Asyle für Obdachlose	42	Krankenfassen	47
Aufgebote	10	Legitimationen	13—14
Bauergebnis (nach den Schluß- abnahmen)	32	Lichtpreise	75
Baugenehmigungen	31	Mehlpreise	74
Bautätigkeit	31—32	Milchpreise	74
Beerdigungen mit Geistlichen	34	Museum	36
Bekleidung, Preise für	75—76	Naturverhältnisse	1—5
Berufszählung vom 16. Juni 1925, Ergebnisse der	7—9	Neubauten	31, 32
Bethanien	38	Obdachlose, Asyle für	42
Bevölkerungsbewegung	9—30	Oberwasserstände	4—5
Bevölkerungsstand	5—9	Personenverkehr auf Eisenbahn und Straßenbahn	62, 63
Binnenschiffsverkehr	51—57	Petroleumpreise	75
Brände	39	Pflanzenwuchs, Beobachtungen über den	4
Brennholzpreise	75	Pflegeheim	41
Brotpreise	74	Postverkehr	64
Büchereien	35—36	Preise	71—76
Butterpreise	74	Rechtsauskunftstelle	46
Durchgangsgüterverkehr in der Binnenschifffahrt	57	Reichsbankhauptstelle zu Stettin	68
Durchgangsschiffsverkehr in der Binnenschifffahrt	57	Säuglingssterblichkeit	10, 17, 18—19, 22
Ehescheidungen	12—13	Sanitätswachen	39
Eheschließungen	9—10, 11	Schankwirtschaften	50
Eierpreise	74	Schiffsverkehr	51—62
Einwohnerzahl	5—9	Schlachthof	70
Eisenbahnverkehr	62—63	Schulbesuch	32—33
Elektrizitätspreise	75	Schulkinder-Zahnklinik	38
Elektrizitätswerke	68—69	Seeschiffsverkehr	57—62
Fernsprechverkehr	64	Siechenhaus	41
Feuerlöschwesen	39	Sparcassen	67
Fleischpreise	72—73	Stadtbücherei	35
Flöße	52	Stadtfäche	43
Fortschreibungen der Bevölkerung	6—7	Sterbefälle	9—10, 17—27
Fortzüge	27—29	Straßenbahnverkehr	63
Fremdenverkehr	29—30	Strohpreise	76
Fürsorge, wirtschaftliche	39—41	Taufen	34
Fürsorge, Gesundheits-	42—43	Telegraphenverkehr	64
Gaspreise	75	Feuerungszahlen	77
Gastwirtschaften	50	Todesursachen	20—27
Gaswerke	69	Trauungen	34
Geburten	9—10, 14—16	Tuberkulosekrankenhaus Hohentzug	38
Gegräube, Preise für	74	Umbauten	31, 32
Gemeindegebiet	5	Unfälle im Straßenverkehr	64—67
Gemüsepreise	73	Vegetationsübersicht	4
Gesundheitswesen	37—39	Verkehrsunfälle	64—67
Großhandelspreise	71—72	Verkehrswesen	51—67
Grundbesitzwechsel	30—31	Vermittlungstätigkeit	47—50
Güterverkehr	53—56, 57, 59—62	Versorgungsheim	41
Haftenverkehr	51—62	Viehhof	70
Heiraten	9—10, 11	Viehpreise	71
Herbergsbesuch	30	Viehstand	70
Heupreise	76	Viehzählungen	70
Hohentzug	38	Volksbüchereien	36
Hotelbesuch	29—30	Volksbüchereizentrale	35
Hülsenfrüchte, Preise für	74	Volksbücherei-Zweigstellen	35—36
Hypothekenbewegung	31	Volkszählungen von 1871—1925, Ergebnisse der	5—6
Indizes	78	Wanderungen	27—29
Infectionskrankheiten	37	Wasserpreise	74
Karolus-Heilanstalt, St.	38	Wasserstände der Oder	4—5
Kartoffelpreise	73	Wasserwerke	69
Kirchengemeinden	34	Witterungsverhältnisse	1—3
Kirchliche Handlungen	34	Wohnungsbau	31, 32
Kleinhandelspreise	72—74	Zahnklinik für Schulkinder	38
Kohlenpreise	75	Zuzüge	27—29
Kolonialwarenpreise	74	Zwangsversteigerungen	30, 31



**b) Tagesüberichten.**

1926	Lufttemperatur in C°			Niederschlag mm	1926	Lufttemperatur in C°			Niederschlag mm	1926	Lufttemperatur in C°			Niederschlag mm
	Tagesmittel	höchste	niedrigste			Tagesmittel	höchste	niedrigste			Tagesmittel	höchste	niedrigste	
Jan. 1.	3.1	6.6	2.4	7.3	März 1.	2.6	3.8	0.7	—	Mai 1.	13.4	22.1	9.7	2.3
2.	1.7	2.8	0.4	5.7	2.	6.2	7.8	2.2	—	2.	6.7	9.8	5.7	—
3.	3.6	5.6	1.7	3.1	3.	8.4	9.5	7.4	0.4	3.	7.6	13.0	4.2	0.1
4.	4.5	6.4	2.2	0.3	4.	4.4	8.6	2.2	—	4.	7.9	11.8	2.8	—
5.	4.7	5.4	4.0	—	5.	1.6	3.8	0.7	3.3	5.	7.5	10.4	3.2	—
6.	3.4	6.0	2.0	—	6.	1.6	3.2	-1.4	0.2	6.	8.2	12.4	4.8	—
7.	3.2	4.8	0.7	—	7.	2.1	5.5	1.2	6.2	7.	7.8	12.5	3.7	—
8.	3.4	5.8	2.4	0.1	8.	6.9	9.5	0.4	1.6	8.	9.6	13.8	1.7	—
9.	2.2	3.6	-0.8	—	9.	7.2	9.6	5.6	0.6	9.	6.2	10.2	4.7	0.4
10.	2.2	3.6	1.0	—	10.	1.2	5.6	0.2	4.8	10.	6.9	11.5	1.7	0.2
11.	-5.8	1.8	-7.5	2.2	11.	2.6	6.2	-1.3	9.1	11.	10.9	16.9	4.7	2.2
12.	-8.0	-6.2	-10.0	—	12.	7.8	9.0	2.7	4.7	12.	15.0	20.6	7.7	—
13.	-8.9	-7.0	-11.0	—	13.	4.3	8.6	2.4	12.6	13.	14.0	19.8	8.7	0.7
14.	-4.6	-1.5	-12.0	—	14.	1.6	4.8	-1.0	5.6	14.	12.8	16.6	9.2	3.8
15.	-0.2	0.5	-2.0	—	15.	1.4	4.8	-0.3	—	15.	12.4	15.1	10.7	3.5
16.	-2.3	0.6	-4.6	2.4	16.	0.8	4.5	-2.3	—	16.	12.9	18.6	8.4	—
17.	-7.7	-4.0	-9.3	3.2	17.	2.2	6.8	-1.8	—	17.	14.1	19.1	9.7	—
18.	-4.4	-2.8	-8.8	—	18.	0.8	4.5	-1.3	—	18.	10.3	14.5	7.7	2.3
19.	-5.8	-3.0	-7.0	4.4	19.	0.4	3.6	-4.3	—	19.	10.2	15.6	7.8	—
20.	-6.0	-4.6	-6.8	—	20.	-1.2	2.0	-2.8	—	20.	13.4	18.9	8.2	—
21.	-7.2	-6.0	-8.6	—	21.	-1.2	2.5	-5.8	—	21.	12.8	17.1	7.2	—
22.	-5.3	-4.0	-7.8	—	22.	-0.5	2.5	-3.8	—	22.	12.4	19.5	9.4	0.1
23.	-1.3	2.0	-8.3	—	23.	-0.3	2.5	-5.0	—	23.	14.3	19.1	9.7	2.1
24.	2.7	3.5	1.2	8.2	24.	1.2	5.0	-4.3	—	24.	12.7	18.1	9.8	3.8
25.	4.8	6.5	2.2	0.6	25.	3.0	8.8	-2.2	—	25.	12.6	18.1	8.7	—
26.	3.9	6.5	2.2	2.1	26.	4.5	10.0	-0.8	—	26.	11.3	19.1	6.0	—
27.	1.8	3.0	0.7	0.1	27.	6.6	11.5	0.2	—	27.	13.6	18.9	8.4	—
28.	3.2	6.5	0.7	—	28.	6.3	10.5	4.2	—	28.	17.6	27.5	7.7	—
29.	2.0	3.4	0.2	—	29.	7.4	11.5	3.8	2.4	29.	15.2	21.1	13.6	0.7
30.	2.1	5.0	0.8	3.0	30.	8.6	13.2	6.2	0.7	30.	16.6	21.6	10.3	6.6
31.	1.5	4.2	-1.3	4.4	31.	6.3	11.4	1.4	4.5	31.	18.1	23.1	15.1	—
Febr. 1.	2.6	5.5	-0.3	—	April 1.	10.1	14.5	4.2	—	Juni 1.	14.3	20.1	13.2	13.1
2.	4.6	7.5	0.7	—	2.	6.4	13.0	3.2	—	2.	15.8	20.3	9.4	—
3.	5.4	8.5	2.4	1.7	3.	3.8	8.0	-0.3	—	3.	14.5	18.6	10.1	—
4.	3.2	5.6	1.7	—	4.	7.6	12.5	-0.8	—	4.	16.8	22.9	10.7	—
5.	3.6	5.2	2.7	0.4	5.	12.1	19.4	2.0	—	5.	18.3	24.6	13.1	4.8
6.	-0.7	3.6	-2.8	—	6.	10.8	15.5	8.2	—	6.	16.6	20.6	13.6	—
7.	-4.9	-2.0	-5.8	—	7.	12.2	17.0	5.7	—	7.	15.8	20.1	12.5	13.8
8.	-4.2	-3.2	-7.3	—	8.	10.8	15.5	8.7	2.6	8.	15.6	19.7	13.6	5.3
9.	-3.0	-1.5	-3.8	1.0	9.	5.6	9.4	3.7	1.2	9.	16.2	18.5	13.1	0.1
10.	0.2	1.6	-3.3	1.4	10.	5.3	8.5	4.2	5.3	10.	17.1	24.1	12.6	0.2
11.	1.2	3.0	0.2	—	11.	6.8	11.0	3.2	—	11.	14.6	21.6	12.1	6.5
12.	2.8	4.5	0.4	—	12.	6.7	10.0	3.7	—	12.	16.0	19.7	9.2	1.7
13.	1.8	3.2	1.0	—	13.	8.6	16.2	2.2	—	13.	18.2	21.6	11.7	—
14.	0.4	1.2	-0.6	—	14.	10.4	18.0	0.2	—	14.	14.4	18.5	13.3	12.4
15.	0.8	1.4	-0.3	—	15.	13.6	20.5	5.0	—	15.	15.0	18.6	12.3	20.4
16.	3.6	5.5	1.0	1.7	16.	13.4	22.1	8.2	—	16.	17.5	25.5	11.6	3.2
17.	3.4	8.0	1.4	1.8	17.	9.9	12.4	7.7	3.3	17.	16.6	21.5	12.2	—
18.	1.6	4.6	0.2	4.0	18.	8.6	14.5	3.7	—	18.	14.7	19.6	12.1	1.5
19.	3.3	5.2	1.0	0.7	19.	12.2	16.6	4.2	—	19.	15.4	19.1	10.7	4.6
20.	3.7	5.0	2.2	0.2	20.	8.4	14.0	5.2	—	20.	14.7	18.1	10.3	—
21.	4.8	8.0	3.2	2.0	21.	8.4	15.2	4.0	—	21.	18.4	24.9	12.6	1.1
22.	6.2	7.5	2.8	—	22.	9.8	14.5	4.7	2.3	22.	15.8	25.0	14.6	0.8
23.	6.0	7.6	5.6	5.8	23.	11.6	18.6	5.7	—	23.	15.4	20.3	9.7	26.2
24.	6.0	8.2	5.0	3.6	24.	12.2	15.7	6.4	—	24.	15.6	19.0	9.4	—
25.	6.6	8.5	4.7	0.0	25.	19.2	25.6	9.7	—	25.	14.8	21.9	10.6	7.8
26.	3.7	6.6	1.7	—	26.	20.4	25.5	15.1	—	26.	13.8	17.6	9.8	—
27.	1.8	5.5	-0.8	—	27.	15.8	20.9	13.5	—	27.	14.9	18.1	10.4	—
28.	2.6	5.2	0.2	—	28.	9.8	13.6	8.4	5.6	28.	14.9	19.7	10.6	—
					29.	9.7	12.6	8.2	1.3	29.	15.3	19.6	10.9	0.0
					30.	14.3	19.0	6.7	—	30.	15.7	21.1	9.7	—



Noch: b) Tagesübersichten.

1926	Lufttemperatur in C°				1926	Lufttemperatur in C°				1926	Lufttemperatur in C°			
	Zages- mittel	höchste	nied- rigste	Niebers- schlag mm		Zages- mittel	höchste	nied- rigste	Niebers- schlag mm		Zages- mittel	höchste	nied- rigste	Niebers- schlag mm
<b>Juli</b>	1. 18.4	25.4	12.1	—	<b>Sept.</b>	1. 19.0	25.5	11.6	—	<b>Nov.</b>	1. 3.4	4.0	2.9	16.9
2. 19.6	26.5	12.6	—	2. 20.4	27.0	14.6	—	2. 3.2	6.0	-0.3	5.7			
3. 22.2	26.5	15.1	—	3. 18.4	24.6	15.7	—	3. 4.6	5.6	3.2	0.0			
4. 18.8	22.6	18.1	—	4. 16.8	21.1	14.3	—	4. 5.2	6.5	4.2	3.8			
5. 17.4	24.5	13.1	24.3	5. 19.4	25.0	13.6	0.2	5. 7.4	8.5	3.7	—			
6. 19.6	22.3	15.6	—	6. 15.9	23.3	14.1	—	6. 8.0	10.4	4.4	—			
7. 21.1	26.5	16.3	—	7. 14.4	17.7	13.6	3.2	7. 9.0	13.2	6.2	—			
8. 23.0	29.0	18.1	—	8. 13.4	18.0	11.6	3.5	8. 7.2	8.8	4.7	0.8			
9. 19.2	25.5	17.1	—	9. 14.1	18.3	8.2	0.4	9. 7.4	11.5	4.7	—			
10. 18.4	23.1	15.6	—	10. 17.2	20.6	12.9	—	10. 6.1	10.0	3.2	0.0			
11. 18.4	22.6	14.1	15.1	11. 20.2	26.5	14.1	—	11. 6.2	11.5	1.7	—			
12. 20.9	26.5	14.1	—	12. 19.8	28.5	17.1	0.0	12. 5.8	6.8	3.2	—			
13. 22.8	30.7	15.6	—	13. 13.8	18.1	11.3	—	13. 8.6	9.8	3.2	—			
14. 24.4	30.5	16.9	—	14. 12.1	17.1	9.4	1.4	14. 10.3	14.5	7.7	—			
15. 23.8	29.2	18.6	—	15. 13.0	16.1	7.2	13.0	15. 8.4	10.2	7.0	3.3			
16. 19.8	25.5	15.1	—	16. 12.0	15.6	10.0	12.4	16. 7.0	10.0	4.2	—			
17. 20.8	29.5	14.3	0.2	17. 13.2	15.7	6.7	—	17. 7.4	10.5	0.7	—			
18. 23.0	32.6	15.1	—	18. 17.1	19.6	14.1	—	18. 10.6	14.0	9.7	0.5			
19. 23.1	31.8	18.0	—	19. 15.8	19.1	14.1	—	19. 9.2	11.5	5.7	—			
20. 18.8	24.1	17.6	11.3	20. 14.3	20.6	10.9	—	20. 8.8	11.6	7.2	0.7			
21. 17.4	22.1	16.1	14.6	21. 11.8	16.1	7.4	—	21. 9.7	13.2	7.2	0.2			
22. 16.2	20.1	14.6	10.6	22. 11.6	16.6	8.7	—	22. 6.4	10.0	4.2	—			
23. 15.8	18.7	10.9	1.4	23. 10.1	15.3	7.7	0.1	23. 6.2	9.2	4.2	3.7			
24. 22.0	27.8	15.6	0.1	24. 11.7	15.6	6.2	2.4	24. 5.6	9.0	4.2	0.3			
25. 17.8	23.3	15.3	—	25. 12.0	15.1	8.7	—	25. 2.5	4.6	0.2	—			
26. 15.0	19.3	12.7	9.4	26. 11.5	15.6	9.4	3.8	26. 3.4	3.8	2.7	12.6			
27. 14.7	20.1	10.1	2.7	27. 9.4	14.2	7.7	2.7	27. 3.0	3.4	2.4	24.0			
28. 13.4	15.8	9.5	—	28. 9.3	15.1	5.2	4.1	28. 4.0	5.2	3.0	1.1			
29. 15.9	20.1	13.1	6.7	29. 9.4	14.2	4.2	0.6	29. 1.8	4.2	0.2	—			
30. 16.9	19.9	12.6	2.9	30. 10.2	12.5	6.4	—	30. 0.4	1.0	-1.0	—			
31. 19.1	24.3	13.6	—											
<b>Aug.</b>	1. 17.7	22.1	15.1	16.9	<b>Okt.</b>	1. 13.6	16.1	10.7	—	<b>Dez.</b>	1. 0.0	1.0	-0.8	—
2. 16.5	20.1	11.6	11.9	2. 12.6	15.6	11.3	—	2. -0.3	1.0	-1.3	—			
3. 17.4	22.9	11.1	—	3. 11.7	16.1	5.7	0.4	3. -0.6	0.2	-2.6	—			
4. 17.7	23.1	11.7	—	4. 12.7	17.1	10.1	—	4. 0.9	2.2	0.0	0.1			
5. 17.4	23.1	13.1	—	5. 10.8	15.1	4.7	—	5. 1.1	3.5	-0.3	1.3			
6. 17.6	22.6	12.6	—	6. 11.2	15.3	9.2	0.1	6. -0.8	1.6	-2.3	—			
7. 18.8	23.6	15.9	—	7. 11.4	16.1	5.8	—	7. 0.4	1.6	-2.8	—			
8. 18.1	23.6	13.9	—	8. 12.2	16.3	9.7	—	8. 2.8	4.5	1.0	1.1			
9. 18.5	24.1	11.3	—	9. 15.0	18.5	8.2	1.1	9. 4.5	5.5	2.6	—			
10. 20.2	26.6	12.9	—	10. 9.4	16.1	7.2	7.0	10. 7.5	8.8	5.2	2.1			
11. 19.8	26.0	15.1	—	11. 8.2	12.0	5.7	—	11. 7.7	9.2	7.2	1.5			
12. 15.8	21.7	12.6	5.6	12. 9.9	12.5	6.7	4.1	12. 7.5	9.5	6.7	2.3			
13. 16.4	21.0	11.1	0.1	13. 11.8	16.1	6.7	10.4	13. 5.0	7.4	4.2	—			
14. 18.4	22.6	13.1	—	14. 11.8	14.5	10.3	5.7	14. 3.4	4.6	2.2	—			
15. 17.9	21.6	14.6	1.4	15. 9.6	12.6	8.2	1.9	15. 0.0	4.2	-1.3	0.9			
16. 16.4	21.3	14.6	12.8	16. 6.6	9.2	4.7	11.4	16. 0.8	2.6	-0.3	2.8			
17. 15.8	21.1	10.6	0.0	17. 6.2	10.5	1.7	0.9	17. 1.6	3.8	-1.3	9.9			
18. 16.8	22.3	11.1	—	18. 3.9	6.2	2.4	2.2	18. 3.2	4.5	2.2	5.7			
19. 15.9	20.6	13.6	0.0	19. 3.4	5.0	2.2	2.7	19. -0.3	3.0	-1.8	—			
20. 17.2	21.6	13.3	29.6	20. 3.0	8.0	1.2	1.9	20. 2.2	4.5	-1.6	1.1			
21. 17.4	21.8	14.2	0.8	21. 1.8	5.0	-0.8	—	21. 1.6	3.8	-0.3	2.7			
22. 15.4	20.1	14.1	2.0	22. 3.9	5.5	1.7	4.1	22. -2.6	1.4	-3.8	1.1			
23. 14.6	17.6	13.1	2.1	23. 3.2	6.2	1.2	2.5	23. -1.6	1.2	-4.8	0.8			
24. 15.2	20.1	10.6	0.2	24. 3.4	6.8	1.2	—	24. -2.9	-1.4	-5.6	—			
25. 16.6	20.9	11.9	0.4	25. 2.6	6.5	-2.3	—	25. -0.5	1.0	-2.3	—			
26. 14.2	18.6	12.6	8.2	26. 5.2	9.0	2.2	—	26. 0.1	2.0	-1.0	0.4			
27. 13.9	19.3	11.1	2.6	27. 3.2	4.6	1.4	—	27. -1.2	0.2	-2.0	—			
28. 13.8	18.7	11.6	—	28. 2.3	6.0	-0.3	1.1	28. 2.4	3.5	-0.8	2.3			
29. 14.7	19.6	9.7	—	29. 6.4	7.8	1.4	2.1	29. 1.7	3.8	0.0	5.7			
30. 16.4	21.1	10.2	—	30. 6.4	10.5	4.2	2.9	30. 5.7	8.2	-0.8	1.6			
31. 17.0	21.6	10.1	—	31. 3.1	4.6	1.7	8.0	31. 5.6	7.4	3.7	2.4			

## 2. Beobachtungen über den Pflanzenwuchs in Stettin. <sup>1)</sup>

Pflanzenart: erste normale Blüten, erste normale Früchte, Ernteanfang, Laubverfärbung	Datum der Beobachtung:			Mittel der Beob- achtungen 1913-192
	1924	1925	1926	
<i>Anemone nemorosa</i> , Weißes Windröschen, erste normale Blüten offen (abgefürzt: erste Blüten).....	18. 4.	2. 4.	5. 4.	7. 4.
<i>Ribes rubrum</i> , Rote Johannisbeere, erste Blüten.....	7. 5.	20. 4.	16. 4.	18. 4.
<i>Prunus avium</i> , Süßkirsche, erste Blüten.....	13. 5.	25. 4.	23. 4.	27. 4.
<i>Pirus communis</i> , Gartenbirne, erste Blüten.....	15. 5.	3. 5.	25. 4.	1. 5.
<i>Pirus malus</i> , Gartenapfel, erste Blüten.....	19. 5.	6. 5.	28. 4.	5. 5.
<i>Cardamine pratensis</i> , Wiefenschaumkraut, erste Blüten...	13. 5.	4. 5.	15. 4.	6. 5.
<i>Aesculus hippocastanum</i> , Weiße Kofkastanie, erste Blüten	19. 5.	10. 5.	1. 5.	8. 5.
<i>Syringa vulgaris</i> , Türkischer (blauer) Flieder, erste Blüten.	22. 5.	13. 5.	2. 5.	11. 5.
<i>Cytisus laburnum</i> , Gemeiner Goldregen, erste Blüten....	29. 5.	16. 5.	13. 5.	18. 5.
<i>Secale cereale hibernum</i> , Winterroggen, erste Blüten....	16. 6.	23. 5.	.	1. 6.
<i>Centaurea cyanus</i> , Kornblume, erste Blüten.....	6. 6.	25. 5.	2. 6.	31. 5.
<i>Sambucus nigra</i> , Schwarzer Holunder, erste Blüten.....	12. 6.	28. 5.	3. 6.	4. 6.
<i>Robinia pseudacacia</i> , Weiße Robinie, Akazie, erste Blüten	11. 6.	29. 5.	3. 6.	4. 6.
<i>Tilia grandifolia</i> , Ehrh. ( <i>T. platyphyllos</i> Scop.), Sommer- linde, erste Blüten.....	22. 6.	16. 6.	20. 6.	20. 6.
<i>Rubus idaeus</i> , Echte Himbeere, erste normale gesunde Früchte reif.....	10. 7.	.	2. 7.	1. 7.
<i>Secale cereale hibernum</i> , Winterroggen, Ernteanfang....	19. 7.	15. 7.	17. 7.	18. 7.
<i>Aesculus hippocastanum</i> , Weiße Kofkastanie, erste Früchte reif (Kapseln beginnen zu plagen).....	20. 9.	19. 9.	3. 9.	16. 9.
<i>Betula alba</i> , Gemeine Birke, allgemeine Laubverfärbung..	17. 10.	26. 10.	2)	17. 10.
<i>Fagus silvatica</i> , Rotbuche, allgemeine Laubverfärbung....	18. 10.	26. 10.	30. 10.	20. 10.

<sup>1)</sup> Aus den Beobachtungen, die Herr Gartendirektor Schulze hier für das botanische Institut der Universität Greifswald anstellt.

<sup>2)</sup> Die Laubverfärbung der Birke war im Jahre 1926 nicht mit Sicherheit festzustellen, da das Laub befallen war.

## 3. Wasserstände der Oder.

— Beobachtet in den Mittagstunden am Baumbrücken-Pegel —

Datum	Januar	Februar	März	April	Mai	Juni	Juli	August	September	Oktober	November	Dezember
	m											
1.	0,85	0,59	0,37	0,56	0,48	0,65	1,00	1,08	0,78	0,62	0,90	0,77
2.	0,86	0,57	0,34	0,61	0,68	0,56	1,02	1,03	0,82	0,60	0,92	0,75
3.	0,91	0,60	0,37	0,66	0,65	0,64	1,06	0,96	0,80	0,64	0,77	0,57
4.	0,90	0,73	0,44	0,55	0,51	0,68	1,02	0,92	0,82	0,67	0,76	0,53
5.	0,88	0,86	0,50	0,53	0,46	0,71	1,00	0,85	0,76	0,65	0,67	0,70
6.	0,90	0,82	0,57	0,58	0,42	0,74	0,93	0,80	0,66	0,63	0,59	0,71
7.	0,82	0,83	0,86	0,55	0,47	0,75	0,91	0,75	0,73	0,52	0,49	0,62
8.	0,80	0,72	0,76	0,66	0,42	0,72	0,86	0,74	0,80	0,45	0,61	0,60
9.	0,87	0,70	0,74	0,66	0,42	0,70	0,85	0,73	0,84	0,38	0,56	0,71
10.	0,81	0,67	0,79	0,75	0,54	0,65	0,81	0,72	0,81	0,20	0,53	0,72
11.	0,78	0,62	0,92	0,69	0,45	0,67	0,82	0,64	0,80	0,27	0,54	0,76
12.	0,74	0,60	1,00	0,64	0,40	0,67	0,79	0,65	0,70	0,33	0,54	0,76
13.	0,73	0,56	1,04	0,58	0,45	0,62	0,75	0,72	0,69	0,34	0,54	0,70
14.	0,72	0,58	1,17	0,58	0,43	0,66	0,72	0,68	0,69	0,60	0,44	0,67
15.	0,65	0,48	1,05	0,55	0,45	0,75	0,71	0,71	0,78	0,63	0,41	0,88
16.	0,66	0,37	1,04	0,51	0,67	0,82	0,83	0,72	0,96	0,80	0,39	1,03
17.	0,64	0,34	1,00	0,59	0,68	0,71	0,85	0,79	0,94	0,77	0,46	0,84
18.	0,65	0,39	0,91	0,60	0,65	0,67	0,74	0,80	0,92	0,94	0,56	0,87
19.	0,64	0,48	0,93	0,58	0,65	0,74	0,70	0,79	0,89	0,88	0,60	1,05
20.	0,65	0,51	0,94	0,60	0,62	0,70	0,70	0,80	0,83	0,92	0,78	0,88
21.	0,62	0,59	0,87	0,47	0,61	0,72	0,70	0,70	0,79	0,82	0,58	0,91
22.	0,62	0,56	0,94	0,52	0,62	0,73	0,78	0,70	0,80	0,92	0,60	1,05

Noch: Wasserstände der Oder.

Datum	Januar	Februar	März	April	Mai	Juni	Juli	August	September	Oktober	November	Dezember
	m											
23.	0,56	0,62	0,88	0,52	0,64	0,79	0,84	0,90	0,91	1,13	0,63	1,09
24.	0,46	0,56	0,80	0,54	0,64	0,80	0,74	0,87	0,94	1,02	0,59	0,99
25.	0,36	0,55	0,73	0,62	0,55	0,85	0,78	0,86	0,87	0,86	0,61	0,90
26.	0,33	0,51	0,72	0,75	0,60	0,90	0,76	0,87	0,76	0,71	0,95	0,91
27.	0,46	0,38	0,64	0,75	0,60	0,97	0,75	1,00	0,72	0,76	0,99	0,77
28.	0,49	0,27	0,60	0,68	0,53	0,98	0,78	1,05	0,63	0,79	0,89	0,72
29.	0,50	—	0,64	0,63	0,50	1,00	0,93	1,04	0,64	0,70	0,80	0,88
30.	0,60	—	0,61	0,50	0,54	1,00	1,05	0,96	0,66	0,82	0,76	0,97
31.	0,58	—	0,60	—	0,47	—	1,17	0,83	—	0,77	—	1,04
Höchster Wasserstand 1926	0,91	0,86	1,17	0,75	0,68	1,00	1,17	1,08	0,96	1,13	0,99	1,09
Niedrigster Wasserstand 1926	0,33	0,27	0,34	0,47	0,40	0,56	0,70	0,64	0,63	0,20	0,39	0,53
Mittlerer Wasserstand 1926	0,68	0,57	0,77	0,60	0,54	0,75	0,85	0,83	0,79	0,68	0,65	0,81

Danach betrug im Jahre 1926 der höchste Wasserstand 1,17 m, der niedrigste 0,20 m und der mittlere 0,71 m.

#### 4. Größe und Zusammensetzung des Gemeindegebiets.

Stand am 31. März	Bebaut mit Häusern, Hofräume, Hausgärten ar	Wege, Straßen, Eisenbahnen ar	Öffentliche Parks und Gärten ar	Begräbnisplätze		Wasserfläche (Flüsse, Seen, Kanäle) ar	Baugelände (links der Oder) ar	Übrige Fläche ar	Insgesamt ar
				benutzte ar	geschlossene ar				
1925.....	95 134	62 102	4 510	11 359	4 845	59 050	109 517	469 118	815 635
1926.....	97 105	62 797	5 307	11 359	4 845	59 413	106 517	468 610	815 953
1927.....	105 490	63 539	7 950	11 359	4 845	60 233	101 310	462 259	816 985*)

\*) Der Zugang gegen das Vorjahr von 1032 ar ist auf Neumessung zurückzuführen.

## II. Bevölkerung.

### 1. Bevölkerungsstand.

Die Bevölkerung nach den Ergebnissen der Volkszählungen 1871—1925.

Jahr und Tag der Zählung	Ortsanwesende Bevölkerung			Zunahme (+) bzw. Abnahme (-) von Zählung zu Zählung in %	Auf 100 männl. Personen kamen weibliche
	männl.	weibl.	zusammen		
1. Dezember 1871	38 889	27 391	76 280	+ 3,48	96,15
1. " 1875	41 319	39 653	80 972	+ 6,15	95,97
1. " 1880	45 843	45 913	91 756	+ 13,32	100,15
1. " 1885	48 784	50 759	99 543	+ 8,49	104,05
1. " 1890	56 313	59 915	116 228	+ 16,76	106,40
2. " 1895	67 985	72 739	140 724	+ 21,08	106,99
1. " 1900	103 365	107 337	210 702 <sup>1)</sup>	+ 49,73	103,84

<sup>1)</sup> Einschließlich der am 1. 4. 1900 eingemeindeten Vororte Grabow, Bredow und Nemitz mit 47 519 Einwohnern.

**Nach: Die Bevölkerung nach den Ergebnissen der Volkszählungen 1871—1925.**

Jahr und Tag der Zählung	Ortsanwesende Bevölkerung			Zunahme (+) bzw. Abnahme (-) von Zählung zu Zählung in %	Auf 100 männl. Personen kamen weibliche
	männl.	weibl.	zusammen		
1. Dezember 1905	107 155	116 964	224 119	+ 6,37	109,15
1. " 1910	113 289	122 824	236 113 <sup>2)</sup>	+ 5,36	108,51
8. Oktober 1919	109 581	124 494	234 075 <sup>3)</sup>	- 0,86	113,61
16. Juni 1925	120 552 <sup>4)</sup>	133 914 <sup>4)</sup>	254 466 <sup>4)</sup> 5)	+ 8,71	111,08

<sup>2)</sup> Darunter 5 561 Militärpersonen.

<sup>3)</sup> 4 599

, davon 1 349 Kriegsgefangene.

<sup>4)</sup> Die Zahlen stellen das endgültige Ergebnis der Volkszählung dar. Sie sollen nicht die ortsanwesende Bevölkerung angeben, die bei den früheren Volkszählungen ermittelt und bekanntgegeben wurde, sondern die Wohnbevölkerung. Die Wohnbevölkerung wurde gewählt, weil allein das Zählungsergebnis für die Wohnbevölkerung mit den Ergebnissen der früheren Zählungen einigermaßen vergleichbar ist. Während sich bei den Vorkriegszählungen, die stets Anfang Dezember stattfanden, ortsanwesende und Wohnbevölkerung einigermaßen deckten, weichen beide Zahlen bei der Frühsummerzählung 1925 infolge bereits erfolgten Einsetzens des sommerlichen Reiseverkehrs erheblich von einander ab. Als Vergleichszahlen mit den früheren Zählungen kamen infolgedessen die Zahlen für die Wohnbevölkerung sehr viel mehr in Frage als die für die ortsanwesende Bevölkerung.

<sup>5)</sup> Darunter 2127 Militärpersonen.

Die in der obigen Aufstellung nicht berücksichtigten Kriegszählungen hatten folgende Ergebnisse:

Ortsanwesende Personen:

1. Dezember 1916:	männl. 104 430, weibl. 128 922, zus. 233 352, darunter Militärpersonen 23 929, davon Kriegsgefangene 825.
5. " 1917:	männl. 97 083, weibl. 126 881, zus. 223 964, darunter Militärpersonen 21 444, davon Kriegsgefangene 1 118.

Ihrem Religionsbekenntnis nach waren am 16. Juni 1925:

1. Angehörige evangelischer Landeskirchen .....	230 054 = 90,41 v. S.
2. " der römisch-katholischen Kirche .....	9 213 = 3,62 "
3. Andere Christen .....	5 019 = 1,97 "
4. Israeliten .....	2 615 = 1,03 "
5. Sonstige und unbekanntes Bekenntnisses .....	7 565 = 2,97 "

Insgesamt... 254 466 = 100,00 v. S.

**Die mittlere Bevölkerung\*) nach den Fortschreibungen 1910—1926.**

Jahr	Mittlere Bevölkerung	Jahr	Mittlere Bevölkerung	Jahr	Mittlere Bevölkerung
1910	235 978	1916	212 815	1922	247 861
1911	237 770	1917	204 635	1923	251 929
1912	241 694	1918	201 913	1924	253 628
1913	246 692	1919	227 027	1925	255 064
1914	243 917	1920	237 124	1926	259 752
1915	224 331	1921	241 926		

\*) Vom 1. August 1914 bis Ende des Jahres 1922 ist die Militärbevölkerung bei der Fortschreibung unberücksichtigt geblieben, so daß es sich bei den Fortschreibungen während dieser Zeit um die reine Zivilbevölkerung handelt. Vom 1. Januar 1923 ab wird die Militärbevölkerung — am 1. 1. 23: 2300 — bei der Fortschreibung wieder mit berücksichtigt.

**Die Bevölkerung nach den monatlichen Fortschreibungen.**

Stand am	männl.	weibl.	zusammen	Stand am	männl.	weibl.	zusammen
1. Januar 1925*)	119 169	133 026	252 195	1. Mai 1925 ..	120 394	133 809	254 203
1. Februar " ..	119 525	133 317	252 842	1. Juni " ..	120 515	133 853	254 368
1. März " ..	119 817	133 517	253 334	1. Juli " ..	120 632	133 759	254 391
1. April " ..	120 115	133 615	253 730	1. August " ..	121 053	133 941	254 994

\*) Das Statistische Jahrbuch der Stadt Stettin 1925 hat für das in Rede stehende Jahr Zahlenangaben gebracht, die von den vorstehend veröffentlichten abweichen müssen, da dort der Berechnung die vorläufigen Ergebnisse der Volkszählung vom 16. Juni 1925 zu Grunde gelegt sind und hier die endgültigen.

Noch: Die Bevölkerung nach den monatlichen Fortschreibungen.

Stand am	männl.	weibl.	zusammen	Stand am	männl.	weibl.	zusammen
1. September 1925	121 362	134 169	255 531	1. Juni 1926	123 143	136 183	259 326
1. Oktober "	121 611	134 525	256 136	1. Juli "	122 992	135 960	258 952
1. November "	122 139	135 182	257 321	1. August "	122 970	135 952	258 922
1. Dezember "	122 479	135 675	258 154	1. September "	123 197	136 135	259 332
1. Januar 1926	122 744	135 890	258 634	1. Oktober "	123 398	136 339	259 737
1. Februar "	123 029	136 045	259 074	1. November "	123 943	136 930	260 873
1. März "	123 122	136 222	259 344	1. Dezember "	124 379	137 300	261 679
1. April "	123 180	136 269	259 449	1. Januar 1927	124 504	137 490	261 994
1. Mai "	123 231	136 232	259 463				

Ergebnisse der Berufszählung vom 16. Juni 1925 für die Stadt Stettin und die Provinz Pommern.\*)

Die erwerbstätige und nichterwerbstätige Bevölkerung der Provinz Pommern und der Stadt Stettin.

Bevölkerungsgruppen	Gesamtbevölkerung					
	männlich		weiblich		zusammen	
	Zahl	v. S. der männlichen Bevölkerung	Zahl	v. S. der weiblichen Bevölkerung	Zahl	v. S. der Gesamtbevölkerung
Provinz Pommern:						
Erwerbstätige.....	601 392	65,7	317 997	33,0	919 389	48,9
Berufslose.....	60 030	6,6	68 124	7,1	128 154	6,8
Angehörige der Erwerbstätigen und Berufslosen — ohne Hauptberuf (einschl. Ehefrauen).....	253 369	27,7	577 869	59,9	831 238	44,3
Insgesamt...	914 791	100,0	963 990	100,0	1 878 781	100,0
Darunter die Stadt Stettin:						
Erwerbstätige.....	85 801	71,2	35 559	26,6	121 360	47,7
Berufslose.....	7 218	6,0	11 501	8,6	18 719	7,3
Angehörige der Erwerbstätigen und Berufslosen — ohne Hauptberuf (einschl. Ehefrauen).....	27 533	22,8	86 854	64,8	114 387	45,0
Insgesamt...	120 552	100,0	133 914	100,0	254 466	100,0

Die Erwerbstätigen und ihre Angehörigen nach Berufsgruppen und Stellung im Beruf, ferner die Berufslosen und ihre Angehörigen — in der Provinz Pommern und in der Stadt Stettin.

Berufsgruppen, Stellung im Beruf, Gruppe „ohne Beruf“	Provinz Pommern				darunter die Stadt Stettin		
	Erwerbstätige bzw. Berufslose		Erwerbs-tätige bzw. Berufslose und deren Angehörige ohne Hauptberuf	Erwerbstätige bzw. Berufslose		Erwerbs-tätige bzw. Berufslose und deren Angehörige ohne Hauptberuf	
	ins-gesamt	darunter weibliche		ins-gesamt	darunter weibliche		
A. Landwirtschaft, Gärtnerei und Tierzucht, Forstwirtschaft und Fischerei:							
Selbständige.....	75 981	7 676	177 960	155	23	335	
Angestellte und Beamte.....	11 552	964	24 821	128	30	213	
Arbeiter.....	210 893	61 394	400 433	655	141	1 127	
Mithelfende Familienangehörige.....	167 344	122 125	171 190	173	141	174	
Zusammen...	465 770	192 159	774 404	1 111	335	1 849	

\*) Die Angaben der 3 auf die Berufszählung vom 16. Juni 1925 bezüglichen Übersichten sind der vom Statistischen Reichsamt herausgegebenen Zeitschrift „Wirtschaft und Statistik“ (1. März-Juli 1927) entnommen.

Noch: Die Erwerbstätigen und ihre Angehörigen nach Berufsgruppen und Stellung im Beruf, ferner die Berufslosen und ihre Angehörigen — in der Provinz Pommern und in der Stadt Stettin.

Berufsgruppen, Stellung im Beruf, Gruppe „ohne Beruf“	Provinz Pommern			darunter die Stadt Stettin		
	Erwerbstätige bzw. Berufslose		Erwerbs- tätige bzw. Berufslose und deren Angehörige ohne Hauptberuf	Erwerbstätige bzw. Berufslose		Erwerbs- tätige bzw. Berufslose und deren Angehörige ohne Hauptberuf
	ins- gesamt	darunter weibliche		ins- gesamt	darunter weibliche	

**B. Industrie einschließlich Handwerk:**

Selbständige .....	40 943	7 546	104 873	9 457	2 873	20 714
Angestellte und Beamte .....	18 416	4 360	37 304	7 603	2 038	14 149
Arbeiter .....	145 356	16 535	294 967	36 243	6 296	69 411
Mithelfende Familienangehörige .....	5 058	4 251	5 203	1 079	983	1 092
<b>Zusammen ...</b>	<b>209 773</b>	<b>32 692</b>	<b>442 347</b>	<b>54 382</b>	<b>12 190</b>	<b>105 366</b>

**C. Handel und Verkehr einschließlich Gast- und Schankwirtschaft:**

Selbständige .....	28 639	5 830	69 223	7 989	1 949	17 606
Angestellte und Beamte .....	51 602	14 437	105 257	18 997	6 204	33 842
Arbeiter .....	42 586	8 822	94 146	12 634	2 127	25 870
Mithelfende Familienangehörige .....	9 085	7 530	9 387	1 672	1 346	1 754
<b>Zusammen ...</b>	<b>131 912</b>	<b>36 619</b>	<b>278 013</b>	<b>41 292</b>	<b>11 626</b>	<b>79 072</b>

**D. Verwaltung, Heerwesen, Kirche, freie Berufe:**

Selbständige .....	4 313	561	11 324	1 141	213	2 694
Angestellte und Beamte .....	35 384	4 028	72 013	9 603	1 541	18 436
Arbeiter .....	4 683	871	11 377	1 184	379	2 451
Mithelfende Familienangehörige .....	100	70	105	12	8	14
<b>Zusammen ...</b>	<b>44 480</b>	<b>5 530</b>	<b>94 819</b>	<b>11 940</b>	<b>2 141</b>	<b>23 595</b>

**E. Gesundheitswesen, hygienische Gewerbe einschließlich Wohlfahrtspflege:**

Selbständige .....	4 318	1 227	9 798	957	289	2 038
Angestellte und Beamte .....	4 871	3 249	6 855	1 352	850	1 936
Arbeiter .....	4 637	2 029	6 956	1 452	595	2 376
Mithelfende Familienangehörige .....	235	189	244	26	23	26
<b>Zusammen ...</b>	<b>14 061</b>	<b>6 694</b>	<b>23 853</b>	<b>3 787</b>	<b>1 757</b>	<b>6 376</b>

**F. Häusliche Dienste und Erwerbstätigkeit ohne feste Stellung oder ohne Angabe der Betriebszugehörigkeit:**

Selbständige .....	179	119	273	23	19	31
Angestellte und Beamte .....	2 409	1 393	3 170	391	217	501
Arbeiter .....	10 605	3 422	21 501	1 534	451	2 660
Mithelfende Familienangehörige .....	2	2	2	—	—	—
Hausangestellte .....	40 198	39 367	43 221	6 900	6 823	7 370
<b>Zusammen ...</b>	<b>53 393</b>	<b>44 303</b>	<b>68 167</b>	<b>8 848</b>	<b>7 510</b>	<b>10 562</b>

**A—F. Berufsgruppen insgesamt:**

Selbständige .....	154 373	22 959	373 451	19 722	5 366	43 418
Angestellte und Beamte .....	124 234	28 431	249 420	38 074	10 880	69 077
Arbeiter .....	418 760	93 073	829 380	53 702	9 989	103 895
Mithelfende Familienangehörige .....	181 824	134 167	186 131	2 962	2 501	3 060
Hausangestellte .....	40 198	39 367	43 221	6 900	6 823	7 370
<b>Zusammen ...</b>	<b>919 389</b>	<b>317 997</b>	<b>1 681 603</b>	<b>121 360</b>	<b>35 559</b>	<b>226 820</b>

**G. Ohne Beruf und Berufsangabe:**

<b>Zusammen ...</b>	<b>128 154</b>	<b>68 124</b>	<b>197 178</b>	<b>18 719</b>	<b>11 501</b>	<b>27 646</b>
---------------------	----------------	---------------	----------------	---------------	---------------	---------------

**A—G. Gesamtbevölkerung:**

<b>Insgesamt ...</b>	<b>1 047 543</b>	<b>386 121</b>	<b>1 878 781</b>	<b>140 079</b>	<b>47 060</b>	<b>254 466</b>
----------------------	------------------	----------------	------------------	----------------	---------------	----------------

Verhältnismäßige Verteilung der Erwerbstätigen allein und der Erwerbstätigen bzw. Berufslosen mit ihren Angehörigen auf die einzelnen Berufsgruppen und die Gruppe „ohne Beruf“ — in der Provinz Pommern und in der Stadt Stettin.

Berufsgruppen, Gruppe „ohne Beruf“	Von je 100 Erwerbstätigen allein und von je 100 Erwerbstätigen bzw. Berufslosen mit ihren Angehörigen entfielen auf die nebenstehenden Gruppen A—G			
	in der Provinz Pommern		in der Stadt Stettin	
	Erwerbstätige	Erwerbstätige bzw. Berufslose und deren Angehörige ohne Hauptberuf	Erwerbstätige	Erwerbstätige bzw. Berufslose und deren Angehörige ohne Hauptberuf
A. Landwirtschaft, Bäckerei und Tierzucht, Forstwirtschaft und Fischerei.	50,7	41,2	0,9	0,7
B. Industrie einschließlich Handwerk...	22,8	23,5	44,8	41,4
C. Handel und Verkehr einschließlich Gast- und Schankwirtschaft.....	14,4	14,8	34,0	31,1
D. Verwaltung, Seerwesen, Kirche, freie Berufe.....	4,8	5,1	9,9	9,3
E. Gesundheitswesen, hygienische Gewerbe einschließlich Wohlfahrtspflege	1,5	1,3	3,1	2,5
F. Häusliche Dienste und Erwerbstätigkeit ohne feste Stellung oder ohne Angabe der Betriebszugehörigkeit.....	5,8	3,6	7,3	4,1
G. Ohne Beruf und Berufsangabe ...	—	10,5	—	10,9
A—G insgesamt...	100,0	100,0	100,0	100,0

## 2. Bevölkerungsbewegung.

Im allgemeinen.

Bevölkerungsbewegung in Stettin 1901—1926.

Jahr	Eheschließungen		Lebendgeborene		Totgeborene		Gestorbene (ohne Totgeborene)		Geburtenüberschuß (+ bzw. —)	
	absolut	auf 1000 Einwohner	absolut	auf 1000 Einwohner	absolut	auf 100 Geburten überhaupt	absolut	auf 1000 Einwohner	absolut	auf 1000 Einwohner
1901	1913	9,02	8169	38,52	208	2,48	5558	26,21	2611	12,31
1902	1862	8,66	7839	36,45	226	2,80	4803	22,33	3036	14,12
1903	1815	8,33	7533	34,56	194	2,51	5035	23,10	2498	11,46
1904	1817	8,24	7489	33,96	244	3,16	5122	23,22	2367	10,74
1905	1810	8,12	7162	32,12	211	2,86	5012	22,48	2150	9,64
1906	1900	8,43	7134	31,64	207	2,82	4865	21,58	2269	10,06
1907	1816	7,92	6776	29,55	190	2,73	4680	20,41	2096	9,14
1908	1864	7,98	6772	29,00	171	2,46	4834	20,70	1938	8,30
1909	1860	7,86	6299	26,63	202	3,11	4321	18,27	1978	8,36
1910	1805	7,65	5773	24,46	153	2,58	4200	17,79	1573	6,67
1911	1873	7,88	5380	22,63	193	3,46	4354	18,31	1026	4,32

Noch: Bevölkerungsbewegung in Stettin 1901—1926.

Jahr	Eheschließungen		Lebendgeborene		Totgeborene		Gestorbene (ohne Totgeborene)		Geburtenüberschuß (+ bzw. —)	
	absolut	auf 1000 Einwohner	absolut	auf 1000 Einwohner	absolut	auf 100 Geburten überhaupt	absolut	auf 1000 Einwohner	absolut	auf 1000 Einwohner
1912	1969	8,15	5460	22,59	180	3,19	4047	16,74	1413	5,85
1913	2043	8,28	5491	22,26	170	3,00	3994	16,19	1497	6,07
1914	2046	8,39	5223	21,41	135	2,52	4148	17,00	1075	4,41
1915	1395	6,22	4227	18,84	139	3,18	4020	17,92	207	0,92
1916	1302	6,12	3421	16,07	120	3,39	3704	17,40	— 283	— 1,33
1917	1329	6,49	2797	13,67	67	2,34	4428	21,64	— 1631	— 7,97
1918	1508	7,47	2936	14,54	112	3,67	4716	23,36	— 1780	— 8,82
1919	3254	14,33	4314	19,00	169	3,77	3997	17,61	317	1,32
1920	3505	14,78	5568	23,48	206	3,57	4412	18,61	1156	4,87
1921	3009	12,44	5325	22,01	190	3,45	3546	14,66	1779	7,35
1922	2933	11,88	4980	20,09	177	3,42	3971	16,02	1009	4,07
1923	2458	9,76	4379	13,38	150	3,31	3757	14,91	622	2,47
1924	1725	6,80	4382	17,27	146	3,23	3453	13,61	927	3,66
1925	2082	8,16	4848	19,01	166	3,31	3446	13,51	1402	5,50
1926	2133	8,21	4827	18,58	168	3,36	3403	13,10	1424	5,48

Die Bevölkerungsbewegung in Stettin nach Jahrfünftern 1872—1925.

Jahrfünfte	Es kamen im Durchschnitt jährlich*)				
	auf 1000 Einwohner (der mittleren Bevölkerung)				auf 100 Lebendgeborene Gestorbene im 1. Lebensjahre
	Eheschließungen	Lebendgeborene	Gestorbene	mehr Geborene als Gestorbene	
1872—1875	10,80	40,06	26,80	13,22	
1876—1880	8,33	36,03	26,44	9,57	27,00
1881—1885	8,46	33,01	26,06	6,97	28,57
1886—1890	8,96	33,54	25,63	7,91	29,50
1891—1895	8,81	35,63	26,37	9,25	30,96
1896—1900	8,77	32,80	23,12	9,68	31,93
1901—1905	8,48	35,14	23,49	11,63	27,90
1906—1910	7,96	28,22	19,73	8,49	22,65
1911—1915	7,81	21,59	17,21	4,38	19,92
1916—1920	10,06	17,57	19,62	— 2,05	15,21
1921—1925	9,76	19,12	14,53	4,59	13,19

\*) Der Berechnung liegen zu Grunde die Jahrfünftdurchschnitte: der mittleren Bevölkerung, der Eheschließungen, der Lebendgeborenen, der Gestorbenen, der Überschüsse der Geborenen über die Gestorbenen bzw. umgekehrt und der im 1. Lebensjahre Gestorbenen.

**Aufgebote, Eheschließungen, Ehescheidungen und Legitimationen.**

Die Aufgebote nach dem Wohnsitz und Familienstand der Verlobten.

Jahr	Beide Verlobte leben in Stettin		Der Bräutigam in Stettin, die Braut auswärts		Der Bräutigam auswärts, die Braut in Stettin		Insgesamt	
	zuf.	davon beide Berl. ledig	zuf.	davon beide Berl. ledig	zuf.	davon beide Berl. ledig	zuf.	davon beide Berl. ledig
1924	1524	1212	56	37	163	140	1743	1389
1925	1833	1434	83	64	207	179	2123	1677
1925	1802	1554	91	71	185	171	2078	1796



Die Eheschließungen nach Monaten.

Jahr	Jan.	Febr.	März	April	Mai	Juni	Juli	Aug.	Sept.	Okt.	Nov.	Dez.	Insgesamt
1924	100	88	132	158	145	175	112	146	166	144	169	190	1725
1925	104	114	152	161	187	179	157	193	174	225	203	233	2082
1926	97	113	162	173	223	170	147	162	202	253	202	229	2133

Die Eheschließungen nach dem Alter der Eheschließenden.

Alter des Mannes in Jahren	Alter der Frau in Jahren							Insgesamt		
	unter 20	20 bis unter 25	25 bis unter 30	30 bis unter 40	40 bis unter 50	50 bis unter 60	60 und mehr	1926	1925	1924
unter 20	1	1	—	—	—	—	—	2	5	9
20 bis unter 25	122	353	88	18	2	—	—	583	548	441
25 " " 30	34	414	280	63	4	1	—	796	780	590
30 " " 40	13	115	141	142	17	—	—	428	444	442
40 " " 50	—	11	26	95	34	3	—	169	160	142
50 " " 60	1	1	8	30	40	14	1	95	99	73
60 und mehr	—	—	2	6	28	17	7	60	46	28
Insgesamt 1926	171	895	545	354	125	35	8	2133	—	—
" 1925	167	847	533	372	105	43	15	—	2082	—
" 1924	143	698	461	310	78	30	5	—	—	1725

Die Eheschließungen nach dem Religionsbekenntnis der Eheschließenden.

Religionsbekenntnis des Mannes	Religionsbekenntnis der Frau							Insgesamt		
	evangelisch	katholisch	sonst christlich	jüdisch	andere religiös	Dissident	unbekannt	1926	1925	1924
evangelisch	1881	53	3	4	—	4	—	1945	1889	1582
katholisch	76	21	1	1	—	—	—	99	96	77
sonst christlich	3	—	7	—	—	—	—	10	22	16
jüdisch	4	—	—	10	—	—	—	14	19	17
andere religiös	—	—	—	—	—	—	—	—	—	—
Dissident	39	5	1	—	—	20	—	65	54	33
unbekannt	—	—	—	—	—	—	—	—	2	—
Insgesamt 1926	2003	79	12	15	—	24	—	2133	—	—
" 1925	1955	73	21	14	—	17	2	—	2082	—
" 1924	1641	51	16	9	—	8	—	—	—	1725

Die Eheschließungen nach dem Familienstande und dem künftigen Wohnsitz der Eheschließenden.

Jahr	Ledige			Verwitwete			Geschiedene			Insgesamt	Wohnsitz nach der Eheschließung			
	Männer mit										Stettin		auswärts	
	Zungfrauen	Witwen	geschied. Frauen	Zungfrauen	Witwen	geschied. Frauen	Zungfrauen	Witwen	geschied. Frauen		zuf.	davon aus Spalte 2	zuf.	davon aus Spalte 2
	1	2	3	4	5	6	7	8	9		10	11	12	13
1924	1293	52	44	121	47	24	84	28	32	1725	1479	1087	246	206
1925	1576	57	64	129	74	32	101	20	29	2082	1791	1344	291	232
1926	1609	44	68	133	69	34	119	12	45	2133	1833	1370	300	239

Die Ehescheidungen nach dem Alter der Geschiedenen zur Zeit der Eheschließungen.

Alter des Ehemannes in Jahren	Alter der Ehefrau in Jahren								Insgesamt		
	unter 20	20 bis unter 25	25 bis unter 30	30 bis unter 40	40 bis unter 50	50 bis unter 60	60 und mehr	un- bekannt	1926	1925	1924
unter 20.....	1	—	—	—	—	—	—	—	1	1	3
20 bis unter 25.....	32	45	13	9	—	—	—	—	99	103	110
25 " " 30.....	6	57	27	8	1	—	—	—	99	128	83
30 " " 40.....	4	22	15	22	4	—	—	—	67	57	46
40 " " 50.....	—	1	5	4	7	3	—	—	20	26	11
50 " " 60.....	—	—	—	1	2	2	—	—	5	8	2
60 und mehr.....	—	—	1	2	—	1	2	—	6	1	2
unbekannt.....	—	—	—	—	—	—	—	—	—	—	16
Insgesamt 1926.....	43	125	61	46	14	6	2	—	297	—	—
" 1925.....	46	143	67	45	17	5	1	—	—	324	—
" 1924.....	33	135	52	32	3	1	1	16	—	—	273

Die Ehescheidungen nach dem Alter der Geschiedenen zur Zeit der Ehescheidungen.

Alter des Ehemannes in Jahren	Alter der Ehefrau in Jahren								Insgesamt		
	unter 20	20 bis unter 25	25 bis unter 30	30 bis unter 40	40 bis unter 50	50 bis unter 60	60 und mehr	un- bekannt	1926	1925	1924
unter 20.....	—	—	—	—	—	—	—	—	—	—	—
20 bis unter 25.....	1	5	1	1	—	—	—	—	8	9	4
25 " " 30.....	1	17	32	6	2	—	—	—	58	61	52
30 " " 40.....	—	6	36	59	10	—	—	—	111	126	110
40 " " 50.....	—	—	3	29	34	6	1	—	73	73	54
50 " " 60.....	—	—	—	6	13	15	4	—	38	46	31
60 und mehr.....	—	—	—	2	2	1	4	—	9	9	6
unbekannt.....	—	—	—	—	—	—	—	—	—	—	16
Insgesamt 1926.....	2	28	72	103	61	22	9	—	297	—	—
" 1925.....	3	39	71	118	56	28	9	—	—	324	—
" 1924.....	—	30	54	111	40	17	5	16	—	—	273

Die Ehescheidungen nach der Ehedauer und den Scheidungsgründen.

Scheidungs- gründe nach dem B. G. B. 1)	Ehedauer in Jahren																												Insgesamt		
	bis 1	1 bis 2	2 bis 3	3 bis 4	4 bis 5	5 bis 6	6 bis 7	7 bis 8	8 bis 9	9 bis 10	10 bis 11	11 bis 12	12 bis 13	13 bis 14	14 bis 15	15 bis 20	20 bis 25	25 bis 30	über 30	1926	1925	1924									
1565.....	2	4	2	9	11	12	7	8	5	5	1	3	2	5	4	10	11	5	3	109	104	93									
1565, 1567....	—	—	—	—	—	—	—	—	—	—	—	—	—	—	—	—	—	—	—	—	1	—									
1565, 1568....	—	—	5	—	6	2	1	2	3	1	1	—	—	—	1	2	2	—	—	26	32	15									
1566.....	—	—	—	—	—	—	—	—	—	—	—	—	—	—	—	—	—	—	—	—	—	—									
1567.....	—	—	1	—	—	2	—	—	—	1	1	1	1	—	—	—	1	—	—	—	9	19	15								
1568.....	4	7	12	16	14	15	21	11	3	5	6	2	4	3	2	8	12	2	1	148	164	149									
1569.....	—	—	—	—	—	—	—	—	—	1	—	—	2	—	—	1	—	—	1	5	4	1									
Insgesamt 1926	6	11	20	25	31	31	29	21	11	13	9	6	9	9	7	21	26	7	5	297	—	—									
" 1925	—	18	30	33	34	28	27	15	14	10	11	9	12	6	8	30	18	12	9	—	324	—									
" 1924	—	10	17	21	36	26	17	12	9	9	14	11	10	11	8	26	14	14	8	—	—	273									

1) § 1565: Doppelsehe, widernatürliche Unzucht, Ehebruch; § 1566: Lebensnachstellung; § 1567: Böswilliges Verlassen; § 1568: Zerrüttung des ehelichen Lebens; § 1569: Geisteskrankheit.

Die Ehescheidungen nach der Zahl der minderjährigen Kinder der geschiedenen Ehen.

Jahr	Die Zahl der geschiedenen Ehen mit							Geschiedene Ehen insgesamt
	0	1	2	3	4	5	mehr als 5	
	minderjährigen Kindern betrug							
1924	114	79	51	15	11	2	1	273
1925	173	89	40	16	3	2	1	324
1926	141	95	43	12	3	1	2	297

Die Ehescheidungen nach der Klageerhebung der Ehegatten.

Jahr	Kläger			Widerkläger		
	Mann	Frau	zuf.	Mann	Frau	zuf.
1924	103	170	273	72	66	138
1925	129	195	324	84	79	163
1926	115	182	297	82	83	165

Die Ehescheidungen nach der Schuld der Ehegatten.

Zahl der Scheidungsfälle, in denen die Frau	Zahl der Scheidungsfälle									
	nicht schuldig war	in denen der Mann					geisteskrank war (§ 1569)	insgesamt		
		schuldig war gemäß B. G. B.:						1926	1925	1924
		§ 1565 (nur)	§ 1565 zuf. mit § 1568	§ 1568 (nur)	§ 1567 (nur)	§ 1566 (nur)				
nicht schuldig war .....	—	65	4	110	5	—	—	184	173	167
schuldig war gemäß B. G. B.:										
§ 1565 (nur) .....	25	19	—	18	—	—	—	62	67	47
§ 1565 zuf. mit § 1568 ..	1	—	—	—	—	—	—	1	2	—
§ 1568 (nur) .....	19	3	—	19	—	—	—	41	65	51
§ 1567 (nur) .....	4	—	—	—	—	—	—	4	13	7
§ 1566 (nur) .....	—	—	—	—	—	—	—	—	—	—
geisteskrank war (§ 1569)	5	—	—	—	—	—	—	5	4	1
Insgesamt 1926 .....	54	87	4	147	5	—	—	297	—	—
" 1925 .....	70	82	5	160	7	—	—	—	324	—
" 1924 .....	58	71	3	133	8	—	—	—	—	273

Die legitimierten unehelich geborenen Kinder nach Geburtsjahren und Geschlecht.

Geschlecht und Jahr der Legitimation	Die legitimierten Kinder nach ihren Geburtsjahren									
	1924	1923	1922	1921	1920	1919	1918	1917	früher	insgesamt
männlich .....	28	25	13	6	7	1	1	—	1	82
weiblich .....	26	23	9	2	5	3	—	1	—	69
Insgesamt 1924 .....	54	48	22	8	12	4	1	1	1	151
	1925	1924	1923	1922	1921	1920	1919	1918	früher	insgesamt
männlich .....	33	42	18	12	4	7	3	1	5	125
weiblich .....	27	31	19	10	7	5	—	—	5	104
Insgesamt 1925 .....	60	73	37	22	11	12	3	1	10	229

Noch: Die legitimierten unehelich geborenen Kinder nach Geburtsjahren und Geschlecht.

Geschlecht und Jahr der Legitimation	Die legitimierten Kinder nach ihren Geburtsjahren									
	1926	1925	1924	1923	1922	1921	1920	1919	früher	insgesamt
männlich .....	43	41	29	21	10	3	2	1	4	154
weiblich .....	39	39	24	15	9	3	3	2	3	137
Insgesamt 1926 .....	82	80	53	36	19	6	5	3	7	291

**Geburten.**

Die Geborenen nach Geschlecht und Legitimität.

Monat	Lebendgeborene				Totgeborene				Geborene insgesamt					
									1926				1925	1924
	m.	w.	zuf.	dar. ehel.	m.	w.	zuf.	dar. ehel.	m.	w.	zuf.	dar. ehel.	zuf.	zuf.
Januar .....	229	178	407	322	15	6	21	15	244	184	428	337	432	404
Februar .....	194	202	396	304	10	2	12	7	204	204	408	311	409	367
März .....	205	237	442	337	9	6	15	12	214	243	457	349	503	363
April .....	217	198	415	331	5	5	10	8	222	203	425	339	419	378
Mai .....	241	202	443	338	8	2	10	7	249	204	453	345	472	380
Juni .....	223	182	405	312	10	4	14	9	233	186	419	321	381	367
Juli .....	220	194	414	339	9	7	16	12	229	201	430	351	396	328
August .....	193	188	381	318	7	6	13	9	200	194	394	327	410	345
September .....	206	189	395	300	10	3	13	4	216	192	408	304	400	405
Oktober .....	198	167	365	281	4	8	12	10	202	175	377	291	415	404
November .....	195	190	385	306	7	9	16	12	202	199	401	318	344	392
Dezember .....	204	175	379	301	10	6	16	10	214	181	395	311	433	395
Insgesamt 1926	2525	2302	4827	3789	104	64	168	115	2629	2366	4995	3904	—	—
" 1925	2471	2377	4848	3821	96	70	166	122	2567	2447	5014	3943	5014	—
" 1924	2314	2068	4382	3554	83	63	146	113	2397	2131	4528	3667	—	4528

Die Geborenen nach Legitimität, Ortszugehörigkeit und Geschlecht.

Jahr	Ehelich Lebendgeborene										
	überhaupt			darunter von ortsfremden Müttern geboren				demnach v. ortsanfässigen Müttern am Orte geboren			von ortsanfässigen Müttern am Orte lebendgeborene Eheliche auf 100 von Ortsanfässigen am Orte Lebendgeborene überhaupt
	m.	w.	zuf.	m.	w.	zuf.	auf 100 ehel. Lebendgeborene überhaupt	m.	w.	zuf.	
1924	1874	1680	3554	135	106	241	6,78	1739	1574	3313	85,06
1925	1941	1880	3821	121	141	262	6,86	1820	1739	3559	83,15
1926	1982	1807	3789	191	151	342	9,03	1791	1656	3447	83,16

Jahr	Unehelich Lebendgeborene											
	überhaupt			darunter von ortsfremden Müttern geboren				demnach v. ortsanfässigen Müttern am Orte geboren			von ortsanfässigen Müttern am Orte lebendgeborene Uneheliche auf 100 von Ortsanfässigen am Orte Lebendgeborene überhaupt	auf 100 Lebendgeb. überhaupt
	m.	w.	zuf.	m.	w.	zuf.	auf 100 unehelich Lebendgeborene überhaupt	m.	w.	zuf.		
1924	440	388	828	129	117	246	29,71	311	271	582	14,94	18,90
1925	530	497	1027	152	154	306	29,80	378	343	721	16,85	21,18
1926	543	495	1038	170	170	340	32,76	373	325	698	16,84	21,50

Noch: Die Geborenen nach Legitimität, Ortszugehörigkeit und Geschlecht

Jahr	Totgeborene													von ortsfremden Müttern auf 100 Totgeborene überhaupt	
	eheliche						uneheliche						überhaupt		auf 100 Geborene überhaupt
	m.	w.	zuf.	darunter von ortsfremden Müttern geborene	ehelich Totgeborene auf 100 ehelich Geborene überhaupt	m.	w.	zuf.	darunter von ortsfremden Müttern geborene	unehelich Totgeborene auf 100 unehelich Geborene überhaupt	unehelich Totgeborene auf 100 Totgeborene überhaupt				
1924	66	47	113	14	3,08	17	16	33	11	3,84	22,60	146	3,23	17,12	
1925	69	53	122	31	3,09	27	17	44	14	4,11	26,51	166	3,31	27,11	
1926	63	52	115	26	2,95	41	12	53	12	4,86	31,55	168	3,36	22,62	

Jahr	Geborene insgesamt											
	ehelich	unehelich	m.	w.	zuf.	darunter von ortsfremden Müttern geboren				demnach von ortsanfässigen Müttern am Orte geboren		
						m.	w.	zuf.	auf 100 Geb. überhaupt	m.	w.	zuf.
1924	3667	861	2397	2131	4528	277	235	512	11,31	2120	1896	4016
1925	3943	1071	2567	2447	5014	299	314	613	12,23	2268	2133	4401
1926	3904	1091	2629	2366	4995	386	334	720	14,41	2243	2032	4275

Die ehelich Geborenen nach dem Religionsbekenntnis der Eltern.

Religionsbekenntnis der Mutter	Ehelich Geborene																			
	nach dem Religionsbekenntnis des Vaters										insgesamt									
	evangelisch		katholisch		sonst christlich		jüdisch		anders religiös		Dissident		unbekannt		1926		1925		1924	
	leb.	tot	leb.	tot	leb.	tot	leb.	tot	leb.	tot	leb.	tot	leb.	tot	leb.	tot	leb.	tot	leb.	tot
evangelisch	3352	101	94	6	11	—	3	—	—	43	2	—	—	3503	109	3520	109	3301	108	
katholisch	63	1	86	3	—	—	1	—	—	4	—	—	—	154	4	157	7	137	4	
sonst christlich	2	—	—	—	57	1	—	—	—	—	—	—	—	59	1	39	2	38	—	
jüdisch	2	—	—	—	—	—	25	1	—	—	—	—	—	27	1	46	2	35	—	
anders religiös	—	—	—	—	—	—	—	—	—	—	—	—	—	—	—	—	—	—	—	
Dissident	2	—	—	—	—	—	—	—	—	42	—	—	—	44	—	59	—	40	—	
unbekannt	—	—	—	—	—	—	—	—	—	—	—	2	—	2	—	2	—	3	1	
Insgesamt	1926	3421	102	180	9	68	1	29	1	—	—	89	2	2	—	3789	115	—	—	
"	1925	3444	103	178	11	47	1	50	2	—	—	102	3	—	—	3821	122	—	—	
"	1924	3245	105	150	7	46	—	43	—	—	—	67	—	3	1	—	—	3554	113	

Die unehelich Geborenen nach dem Religionsbekenntnis der Mutter.

Religionsbekenntnis der Mutter	Unehelich Geborene					
	1926		1925		1924	
	lebend	tot	lebend	tot	lebend	tot
evangelisch .....	975	51	951	42	781	31
katholisch .....	59	2	61	2	42	2
sonst christlich .....	1	—	5	—	3	—
jüdisch .....	1	—	2	—	1	—
andere religiös .....	—	—	—	—	—	—
Dissident .....	—	—	2	—	1	—
unbekannt .....	2	—	6	—	—	—
Insgesamt .....	1038	53	1027	44	828	33

Die ehelich Lebendgeborenen nach der Geburtenfolge.

Jahr	Das Kind war in dieser Ehe das									Die ehelich Lebend- geborenen insgesamt
	1.	2.	3.	4.	5.	6.	7.	8. und weitere	unbekannt wieviele	
in Fällen										
1924 .....	1451	1015	498	266	128	71	36	84	5	3554
1925 .....	1380	1123	622	315	157	84	37	88	15	3821
1926 .....	1345	1086	606	330	165	93	53	103	8	3789
auf 100										
1924 .....	40,80	28,57	14,02	7,50	3,60	2,00	1,01	2,36	0,14	100
1925 .....	36,15	29,40	16,25	8,23	4,11	2,20	0,97	2,30	0,39	100
1926 .....	35,50	28,66	15,99	8,71	4,36	2,45	1,40	2,72	0,21	100

Die Mehrgeburten nach Geschlecht und Legitimität.

Art der Mehrgeburt und Trennung nach Geschlecht	Lebendgeborene				Totgeborene				Zahl der Fälle		
	Knaben		Mädchen		Knaben		Mädchen		1926	1925	1924
	ehel.	unehel.	ehel.	unehel.	ehel.	unehel.	ehel.	unehel.			
Zwillinge:											
2 Knaben .....	37	7	—	—	1	3	—	—	24	19	16
1 Knabe u. 1 Mädchen	11	2	10	3	—	1	1	—	14	25	12
2 Mädchen .....	—	—	18	2	—	—	—	—	10	21	14
Insgesamt 1926 .....	48	9	28	5	1	4	1	—	48	—	—
" 1925 .....	41	16	44	20	4	2	3	—	—	65	—
" 1924 .....	36	7	28	10	1	—	1	1	—	—	42
Drillinge:											
1924 .....	2	—	1	—	—	—	—	—	—	—	1
1925 .....	—	—	—	—	—	—	—	—	—	—	—
1926 .....	2	3	1	—	—	—	—	—	2	—	—

**Sterbefälle** (unter Ausschluß der Totgeburten).

Die Gestorbenen nach Geschlecht, Ortszugehörigkeit usw.

Jahr	Gestorbene insgesamt			darunter ortsfremde			demnach ortsanfällige			Gestorbene im 1. Lebensjahre		
	m.	w.	zuf.	m.	w.	zuf.	m.	w.	zuf.	m.	w.	zuf.
1924	1680	1773	3453	212	164	376	1468	1609	3077	281	197	478
1925	1707	1739	3446	245	197	442	1462	1542	3004	311	222	533
1926	1714	1689	3403	233	173	406	1481	1516	2997	289	188	477

Die Gestorbenen überhaupt und die im 1. Lebensjahre gestorbenen Kinder nach Geschlecht und Legitimität.

Monat	Gestorbene überhaupt					Gestorbene im 1. Lebensjahre						
	1926			1925	1924	1926			davon		1925	1924
	m.	w.	zuf.			m.	w.	zuf.	ehef.	unehef.		
Januar.....	152	157	309	294	361	27	19	46	32	14	48	51
Februar.....	123	125	248	254	304	18	12	30	19	11	33	37
März.....	152	149	301	323	320	34	13	47	32	15	54	47
April.....	141	152	293	342	300	19	22	41	30	11	52	35
Mai.....	161	150	311	291	317	29	16	45	35	10	44	38
Juni.....	134	132	266	252	266	20	14	34	21	13	26	41
Juli.....	151	122	273	271	277	25	9	34	28	6	47	36
August.....	133	139	272	265	261	27	15	42	25	17	60	35
September.....	131	138	269	298	254	25	14	39	22	17	45	41
Oktober.....	138	115	253	270	259	24	12	36	23	13	46	41
November.....	142	154	296	295	243	23	22	45	33	12	38	35
Dezember.....	156	156	312	291	286	18	20	38	29	9	40	41
Insgesamt ....	1714	1689	3403	3446	3453	289	198	487	330	148	533	478

Die Gestorbenen nach Familienstand und Geschlecht.

Jahr	ledig		verheiratet		verwitwet		geschieden		unbekannt		insgesamt		
	m.	w.	m.	w.	m.	w.	m.	w.	m.	w.	m.	w.	zuf.
1924	635	563	793	604	222	584	18	22	12	—	1680	1773	3453
1925	648	558	831	610	205	549	13	20	10	2	1707	1739	3446
1926	650	517	785	582	252	569	20	21	7	—	1714	1689	3403

Die Gestorbenen nach dem Religionsbekenntnis.

Jahr	evangel.	katholisch	sonst christlich	jüdisch	andere religiös	Dissident	ungetauft	unbekannt	insgesamt
1924	3020	113	24	40	—	12	211	33	3453
1925	2978	129	38	44	—	11	227	19	3446
1926	2934	118	35	36	—	16	241	23	3403

Die verheirateten Gestorbenen nach der Dauer ihrer Ehe.

Jahr, Geschlecht	Die verheirateten Gestorbenen,												ins- gesamt	
	deren Ehe zur Zeit ihres Todes . . . Jahre gedauert hatte													
	bis unter 5	5 bis unter 10	10 bis unter 15	15 bis unter 20	20 bis unter 25	25 bis unter 30	30 bis unter 35	35 bis unter 40	40 bis unter 45	45 bis unter 50	50 und mehr	unbe- kannt wieviel Jahre		
1924	Männer	92	56	58	79	92	111	83	79	46	43	19	35	793
	Frauen	91	52	55	62	56	70	62	56	28	25	25	22	
1925	Männer	90	46	62	71	101	121	82	82	77	43	22	34	831
	Frauen	74	45	58	56	61	85	59	60	35	33	16	28	
1926	Männer	88	70	53	65	77	94	71	87	54	66	25	35	785
	Frauen	83	48	39	47	45	70	66	66	53	26	18	21	

Die im 1. Lebensjahre gestorbenen Kinder nach Alter und Legitimität.

Jahr, Sterbe- monat	Die im 1. Lebensjahre gestorbenen Kinder																							
	starben im Alter von . . . Monaten																							
	bis 1		1 bis unter 2		2 bis unter 3		3 bis unter 4		4 bis unter 5		5 bis unter 6		6 bis unter 7		7 bis unter 8		8 bis unter 9		9 bis unter 10		10 bis unter 11		11 bis unter 12	
ehel. un- ehel.		ehel. un- ehel.		ehel. un- ehel.		ehel. un- ehel.		ehel. un- ehel.		ehel. un- ehel.		ehel. un- ehel.		ehel. un- ehel.		ehel. un- ehel.		ehel. un- ehel.		ehel. un- ehel.		ehel. un- ehel.		
Januar . .	21	7	2	—	1	2	2	—	1	—	—	—	3	1	1	3	1	—	—	1	—	—	—	—
Februar . .	7	3	2	2	1	—	1	1	2	1	1	2	—	1	—	—	—	—	2	—	2	1	1	—
März . . .	16	3	3	—	2	1	—	—	1	3	2	2	3	3	2	1	—	—	1	—	2	1	—	1
April . . .	14	4	2	1	3	2	2	2	1	—	3	—	1	—	1	1	—	—	1	—	2	—	—	1
Mai . . . .	15	7	6	1	4	1	3	—	2	—	1	—	—	1	—	2	—	—	1	—	—	—	—	1
Juni . . . .	11	8	1	2	—	1	2	1	—	—	—	—	1	2	—	3	—	—	—	—	1	—	1	—
Juli . . . .	15	2	2	—	3	3	3	—	2	—	—	—	1	—	1	—	—	—	—	—	1	—	1	—
August . .	10	3	4	3	3	3	4	2	1	1	—	1	1	—	—	2	2	—	—	—	—	—	—	2
September .	4	5	—	2	6	2	4	3	3	2	3	—	1	—	1	1	1	1	—	—	—	—	—	—
Oktober . .	13	9	2	—	—	—	1	3	2	—	2	—	2	—	1	—	—	—	—	—	—	—	—	—
November .	17	3	4	2	2	2	4	2	—	1	1	—	1	2	1	1	—	—	—	—	—	—	2	—
Dezember .	7	4	6	1	2	—	2	2	2	—	1	—	1	—	1	1	3	1	4	—	—	—	—	—
Insgesamt																								
1926 . . . .	150	58	34	14	27	17	28	16	17	7	14	6	12	8	10	11	14	3	10	1	8	2	5	5
1925 . . . .	131	72	35	7	44	17	34	10	23	11	16	10	24	9	9	6	15	5	9	8	14	10	12	2
1924 . . . .	121	58	25	21	24	26	23	15	24	8	28	3	16	8	14	5	17	2	11	2	7	4	12	4

Die im 1. Lebensmonat gestorbenen Kinder nach Alter, Geschlecht und Legitimität.

Jahr	Die im 1. Lebensmonat gestorbenen Kinder starben im Alter von . . . Tagen																										
	bis 1		1 bis unter 2		2 bis unter 3		3 bis unter 4		4 bis unter 5		5 bis unter 6		6 bis unter 7		7 bis unter 8		8 bis unter 9										
	über- haupt	dar- un- ehel.	über- haupt	dar- un- ehel.	über- haupt	dar- un- ehel.	über- haupt	dar- un- ehel.	über- haupt	dar- un- ehel.	über- haupt	dar- un- ehel.	über- haupt	dar- un- ehel.	über- haupt	dar- un- ehel.	über- haupt	dar- un- ehel.									
	m.	w.	m.	w.	m.	w.	m.	w.	m.	w.	m.	w.	m.	w.	m.	w.	m.	w.									
1924	32	17	21	16	9	6	10	7	6	10	4	3	2	2	3	3	2	1	2	—	1	4	4	3	2	—	1
1925	47	22	35	16	14	10	10	7	1	2	4	1	3	2	2	2	—	—	4	2	2	3	3	4	2	3	1
1926	51	25	30	23	12	8	11	8	4	12	3	2	1	3	3	3	1	1	1	2	—	4	2	2	3	1	—



Noch: Die im 1. Lebensmonat gestorbenen Kinder nach Alter, Geschlecht und Legitimität.

Jahr	Die im 1. Lebensmonat gestorbenen Kinder starben im Alter von ... Tagen																							
	9 bis unter 10		10 bis unter 11		11 bis unter 12		12 bis unter 13		13 bis unter 14		14 bis unter 15		15 bis unter 30		bis unter 30 insgesamt									
	überhaupt	dar. un-ehel.	überhaupt	dar. un-ehel.	überhaupt	dar. un-ehel.	überhaupt	dar. un-ehel.	überhaupt	dar. un-ehel.	überhaupt	dar. un-ehel.	überhaupt	dar. un-ehel.	überhaupt	dar. un-ehel.								
	m.	w.	m.	w.	m.	w.	m.	w.	m.	w.	m.	w.	m.	w.	m.	w.								
1924	1	3	1	3	—	—	2	1	2	—	2	—	3	—	2	3	3	1	20	12	7	113	66	58
1925	1	5	2	1	—	—	2	—	2	3	2	—	1	3	—	2	2	1	18	15	11	117	66	72
1926	2	—	1	—	—	—	1	—	—	3	2	—	3	3	—	1	—	1	15	12	6	134	74	58

Säuglingssterblichkeit 1910—1926.

Jahr	Gestorbene im 1. Lebensjahre					Auf je 100 Lebendgeborene entfielen im 1. Lebensjahre Gestorbene				
	insgesamt	davon waren				insgesamt	m.	w.	ehelich	unehel.
		m.	w.	ehelich	unehel.					
1910.....	1266	699	567	1027	239	21,93	23,20	20,54	20,64	29,95
1911.....	1306	745	561	1085	221	24,28	27,40	21,08	23,60	28,22
1912.....	956	509	447	758	198	17,51	17,78	17,21	16,43	23,40
1913.....	1057	568	489	868	189	19,25	19,85	18,60	18,56	23,19
1914.....	1061	569	492	841	220	20,31	21,42	19,17	19,36	25,00
1915.....	756	418	338	585	171	17,89	19,26	16,43	16,86	22,56
1916.....	522	291	231	379	143	15,26	17,06	13,47	13,47	23,56
1917.....	500	291	209	353	147	17,88	20,61	15,09	15,63	27,32
1918.....	372	210	162	241	131	12,67	13,61	11,63	10,26	22,28
1919.....	587	324	263	407	180	13,61	14,37	12,77	11,26	25,75
1920.....	914	529	385	629	285	16,42	18,42	14,28	13,65	29,69
1921.....	767	408	361	535	232	14,40	14,78	14,00	12,04	26,33
1922.....	735	413	322	496	239	14,76	16,08	13,35	12,00	28,22
1923.....	594	348	246	423	171	13,56	15,28	11,71	11,64	22,92
1924.....	478	281	197	322	156	10,91	12,15	9,53	9,07	18,84
1925.....	533	311	222	366	167	10,99	12,59	9,34	9,58	16,26
1926.....	477	289	188	329	148	9,88	11,45	8,17	8,68	14,26

Die Gestorbenen nach

Nr.	Todesursachen	Es starben 1925											
		während der einzelnen Monate											
		Januar	Februar	März	April	Mai	Juni	Juli	August	Septbr.	Oktober	Novbr.	Dezember
1	Angeb. Lebensschwäche einschl. Bildungsfehler ..	9	8	22	17	17	7	14	18	16	15	19	10
2	Alterschwäche (über 60 Jahre) .....	28	27	36	29	18	23	18	18	20	20	24	27
3	Kindbettfieber .....	—	2	1	2	2	1	—	6	6	—	2	3
4	Andere Folgen der Geburt und Schwangerschaft	—	2	4	2	1	1	4	2	3	2	—	2
5	Scharlach .....	—	—	—	2	2	1	1	3	7	—	2	2
6	Masern und Röteln .....	1	6	5	—	4	1	1	—	—	—	—	1
7	Diphtherie und Krupp .....	3	5	3	—	—	1	—	1	2	4	1	2
8	Keuchhusten .....	1	1	2	3	2	2	2	3	3	1	4	3
9	Typhus (ausschl. Paratyphus) .....	—	—	1	1	—	—	1	2	7	—	1	—
10	Akuter Gelenkrheumatismus .....	—	—	—	—	—	—	—	—	—	—	1	—
11	Übertragbare Tierkrankheiten, d. h. Milzbrand, Rogz- krankheit, Hundswut, Trichinenkrankheit .....	—	—	—	—	—	—	—	—	—	—	—	—
12	Rose (Erysipel) .....	—	1	1	1	3	—	—	—	—	1	—	—
13	Starrkrampf .....	—	—	—	—	—	2	—	2	—	—	—	—
14	Blutvergiftung .....	2	2	1	3	3	2	—	3	5	2	2	9
15	Tuberkulose der Lungen .....	30	22	35	22	11	13	16	18	29	26	20	22
16	Tuberkulose anderer Organe (auch Skrofulose) ..	10	4	6	5	5	6	4	—	3	5	2	4
17	Akute allgemeine Miliartuberkulose .....	—	—	2	—	—	—	1	—	—	1	1	—
18	Lungenentzündung, kruppöse wie katarrhalische usw.	24	17	21	33	37	8	12	5	9	17	21	23
19	Influenza .....	8	3	4	3	8	4	4	1	—	—	3	2
20	Venerische Krankheiten .....	1	—	1	2	2	1	—	1	2	2	—	2
21	Andere übertragb. Krankheiten: Pocken, Fleckfieber, Ruhr, Genickstarre, Strahlenpilzkrankh., Lepra, asiat. Cholera, Wechselfieber usw. ....	—	—	—	1	—	—	—	—	—	—	—	—
22	Zuckerkrankheit (ausschl. Diabetis insipidus) ....	2	1	3	3	3	1	1	2	4	5	2	2
23	Alkoholismus .....	—	—	1	—	—	—	—	—	1	1	—	—
24	Entzündungen und Katarrhe der Atmungsorgane	5	7	5	8	3	4	2	3	2	5	5	1
25	Sonstige Krankheiten der Atmungsorgane .....	9	6	7	10	10	3	5	7	4	11	9	10
26	Organische Herzleiden .....	16	10	9	18	12	15	14	6	16	7	17	15
27	Herzschlag, Herzlähmung (ohne nähere Angabe des Grundleidens) .....	14	14	12	17	10	7	11	10	11	12	14	5
28	Arterienverfälschung .....	10	7	17	9	5	1	3	4	6	7	10	12
29	Sonstige Herz- und Blutgefäßkrankheiten .....	7	8	8	13	8	7	2	14	12	9	8	11
30	Gehirnschlag .....	20	19	25	26	19	23	24	17	21	22	17	21
31	Geisteskrankheiten .....	—	—	—	—	—	—	1	—	—	—	—	4
32	Krämpfe .....	6	4	9	6	3	5	10	3	4	4	4	8
33	Sonstige Krankheiten des Nervensystems .....	12	8	10	9	5	5	6	12	5	2	14	—
34	Atrophie der Kinder .....	3	2	4	—	4	2	—	4	4	1	—	1
35	Brechdurchfall .....	2	—	—	1	—	2	7	15	4	3	2	1
36	Magenkatarrh, Darmkat., Durchf., Cholera nostras	2	1	3	4	4	6	7	9	5	2	3	2
37	Blinddarmentzündung .....	2	2	1	2	—	2	3	1	—	—	2	2
38	Krankheiten der Leber, Gallenblase, Bauchspeichel- drüse und Milz .....	3	1	6	1	6	10	3	6	5	3	6	5
39	Sonstige Krankheiten der Verdauungsorgane außer den folgenden .....	8	6	8	11	9	12	7	12	16	9	9	6
40	Nierenentzündung .....	2	3	3	5	—	1	4	1	8	2	3	1
41	Sonstige Krankheiten der Harn- und Geschlechts- organe .....	2	7	9	4	12	5	3	2	5	6	7	6
42	Krebs .....	25	29	13	30	36	34	33	28	22	28	33	23
43	Sonstige Neubildungen .....	4	4	7	11	8	3	3	5	3	9	10	9
44	Krankheiten der äußeren Bedeckungen .....	3	—	1	—	1	1	5	1	2	2	2	—
45	Krankheiten der Bewegungsorgane .....	—	3	—	1	1	3	2	3	1	1	1	—
46	Selbstmord .....	7	4	7	5	5	6	8	6	8	3	7	4
47	Mord und Totschlag sowie Hinrichtung .....	1	1	—	—	—	1	—	1	—	—	—	—
48	Berunglüftung und andere gewaltf. Einwirkungen	10	3	3	12	7	13	20	11	3	12	11	6
49	Anderer benannte Todesursachen .....	2	4	5	7	1	5	9	5	4	4	7	9
50	Todesursachen nicht (genau) angegeben außer den betreffenden Fällen gewaltsamen Todes .....	—	—	2	2	—	2	1	—	3	1	1	1
Insgesamt ..		294	254	323	342	291	252	271	265	298	270	295	291

Todesursachen und Monaten.

während des ganzen Jahres		Es starben 1926												während des ganzen Jahres		Nr.
		während der einzelnen Monate														
insgesamt	darunter Ortsfremde	Januar	Februar	März	April	Mai	Juni	Juli	August	Septbr.	Oktober	Novbr.	Dezember	insgesamt	darunter Ortsfremde	
172	17	23	9	11	15	20	16	14	13	9	18	13	8	169	20	1
288	—	30	18	38	33	30	31	17	28	23	19	32	27	326	4	2
25	8	3	2	2	2	2	1	2	2	3	2	2	1	24	8	3
23	9	1	2	1	2	1	4	2	1	2	3	2	1	22	7	4
20	13	1	—	—	1	1	—	—	—	1	—	1	1	6	2	5
19	5	—	—	—	—	—	—	—	—	—	2	4	4	10	—	6
22	9	—	4	—	—	1	—	—	—	—	1	1	—	7	2	7
27	1	3	5	6	3	1	2	3	1	3	—	2	3	32	7	8
13	5	—	1	6	2	1	1	1	3	1	—	—	—	16	1	9
1	—	—	—	—	—	—	—	—	—	—	—	—	—	—	—	10
—	—	—	—	—	—	—	—	—	—	—	—	—	—	—	—	11
7	3	—	—	—	1	—	—	—	1	—	—	2	2	6	—	12
4	2	—	—	1	1	1	—	1	1	—	1	1	—	7	4	13
34	10	2	2	3	3	4	3	6	1	4	5	4	4	41	14	14
264	18	27	20	26	16	27	22	21	19	18	16	15	17	244	18	15
54	10	4	6	6	6	4	3	1	9	4	3	6	6	58	15	16
5	—	1	—	1	—	—	—	—	—	1	—	—	1	4	1	17
227	35	16	10	20	27	23	14	13	8	19	12	19	23	204	32	18
40	2	4	4	2	2	8	5	4	2	1	2	5	2	41	4	19
14	5	1	1	1	2	2	1	—	2	4	1	1	—	16	3	20
1	—	—	—	—	1	1	—	—	—	—	—	—	—	2	—	21
29	5	1	2	3	3	—	2	4	4	—	3	3	3	28	1	22
3	1	—	1	—	1	—	—	1	—	—	—	—	—	3	—	23
50	—	2	—	4	1	7	—	2	5	1	—	2	5	29	3	24
91	9	11	10	4	6	5	3	4	4	4	7	8	10	76	9	25
155	15	17	10	15	13	12	12	13	5	7	16	24	17	161	11	26
137	4	18	9	15	11	11	6	9	12	8	8	13	17	137	9	27
91	2	10	14	9	11	9	8	7	6	3	7	5	10	99	1	28
107	10	14	13	8	9	7	8	10	14	12	9	9	18	131	11	29
254	17	26	23	28	25	19	17	15	21	18	18	28	28	266	10	30
6	1	—	2	3	1	3	1	2	1	2	1	—	—	16	1	31
66	1	7	4	6	3	8	4	7	4	3	2	8	5	61	1	32
97	11	6	8	7	5	5	8	5	8	10	2	10	6	80	7	33
25	6	2	1	2	3	—	—	2	2	7	3	3	1	26	8	34
37	5	2	1	2	2	1	2	4	6	2	2	3	—	27	6	35
48	4	2	2	3	2	4	3	2	4	6	2	1	3	34	2	36
17	6	—	1	—	3	2	1	1	2	2	1	1	5	19	8	37
55	9	1	2	3	7	6	8	6	4	3	4	5	3	52	10	38
113	38	6	11	4	10	8	14	10	6	8	7	3	9	96	33	39
33	7	4	4	2	3	4	2	1	3	—	1	1	1	26	3	40
68	14	5	2	4	3	5	2	3	6	7	5	4	5	51	8	41
334	46	29	14	21	18	24	29	38	32	28	29	24	32	318	36	42
76	21	5	5	6	10	5	9	10	6	5	13	5	9	88	22	43
18	4	1	—	1	2	2	—	1	1	1	1	1	1	12	1	44
16	7	4	—	3	3	3	1	—	1	2	2	1	—	20	4	45
70	9	6	10	11	7	10	2	6	4	8	5	7	6	82	11	46
4	—	—	—	—	1	2	1	—	2	—	1	—	1	8	—	47
111	26	9	11	7	8	10	15	17	12	17	14	12	11	143	36	48
62	9	4	4	5	4	12	5	5	5	8	2	5	6	65	12	49
13	3	1	—	1	1	—	—	3	1	4	3	—	—	14	—	50
3446	442	309	248	301	293	311	266	273	272	269	253	296	312	3403	406	

Die Gestorbenen nach Todesursachen,

Nr.	Todesursachen	Ges im Alter											
		bis 1		1 bis unter 2		2 bis unter 5		5 bis unter 10		10 bis unter 15		15 bis unter 20	
		m.	w.	m.	w.	m.	w.	m.	w.	m.	w.	m.	w.
1	Angeb. Lebensschwäche einschl. Bildungsfehler...	110	58	—	—	1	—	—	—	—	—	—	—
2	Altersschwäche (über 60 Jahre) ...	—	—	—	—	—	—	—	—	—	—	—	—
3	Kindbettfieber ...	—	—	—	—	—	—	—	—	—	—	—	1
4	Anderer Folgen der Geburt und Schwangerschaft	—	—	—	—	—	—	—	—	—	—	—	3
5	Scharlach ...	—	1	2	—	2	1	—	—	—	—	—	—
6	Masern und Röteln ...	4	4	1	—	—	1	—	—	—	—	—	—
7	Diphtherie und Krupp ...	1	1	—	2	1	—	1	—	—	—	—	—
8	Keuchhusten ...	7	13	4	4	1	3	—	—	—	—	—	—
9	Typhus (ausschl. Paratyphus) ...	—	—	—	—	—	—	—	1	1	—	—	1
10	Akuter Gelenkrheumatismus ...	—	—	—	—	—	—	—	—	—	—	—	—
11	Übertragbare Tierkrankheiten, d. h. Milzbrand, Rostkrankheiten, Hundswut, Trichinenkrankheiten ...	—	—	—	—	—	—	—	—	—	—	—	—
12	Rose (Erysipel) ...	2	1	—	—	—	—	—	—	—	—	—	—
13	Starrkrampf ...	1	—	—	—	1	—	—	1	—	—	1	1
14	Blutvergiftung ...	1	2	—	—	—	1	1	—	—	—	3	1
15	Tuberkulose der Lungen ...	2	2	1	3	2	—	1	3	1	4	6	13
16	Tuberkulose anderer Organe (auch Skrofulose) ..	3	2	4	3	9	5	2	—	—	4	2	—
17	Tuberkulose allgem. Miliartuberkulose ...	1	—	1	—	1	—	—	—	—	—	—	1
18	Lungenentzündung, kruppöse wie katarthalsche usw.	34	26	11	14	3	3	1	1	—	1	—	1
19	Influenza ...	2	2	—	1	—	2	1	—	2	—	—	—
20	Venerische Krankheiten ...	7	7	—	—	—	—	—	—	—	—	—	—
21	Anderer übertragbare Krankheiten: Pocken, Fleckfieber, Ruhr, Genickstarre, Strahlenpilzkrankheit, Lepra, asiatische Cholera, Wechselfieber usw. ...	—	—	—	1	—	—	—	—	—	—	—	—
22	Zuckerkrankheit (ausschl. Diabetis insipidus) ...	—	—	—	—	—	—	—	—	—	—	—	—
23	Alkoholisismus ...	—	—	—	—	—	—	—	—	—	—	—	—
24	Entzündungen und Katarrhe der Atmungsorgane	5	2	3	3	—	2	—	—	—	—	—	—
25	Sonstige Krankheiten der Atmungsorgane ...	5	2	1	1	1	1	—	2	—	—	—	—
26	Organische Herzleiden ...	4	1	—	—	2	1	1	—	2	—	—	2
27	Herzschlag, Herzlähmung (ohne nähere Angabe des Grundleidens) ...	3	2	1	2	1	—	1	—	—	1	1	—
28	Arterienverkalkung ...	—	—	—	—	—	—	—	—	—	—	—	—
29	Sonstige Herz- und Blutgefäßkrankheiten ...	—	—	—	—	—	—	—	1	—	2	1	—
30	Gehirnschlag ...	5	1	—	—	—	—	—	—	—	—	—	—
31	Gefäßkrankheiten ...	—	—	—	—	1	—	3	—	1	—	—	—
32	Krämpfe ...	31	20	4	5	—	—	—	—	—	—	—	—
33	Sonstige Krankheiten des Nervensystems ...	1	2	2	1	3	2	3	1	1	—	1	1
34	Atrophie der Nüder ...	16	10	—	—	—	—	—	—	—	—	—	—
35	Brechdurchfall ...	17	8	1	—	—	—	—	—	—	—	—	—
36	Magenkatarrh, Darmkatarrh, Durchfall, Cholera nostras ...	13	9	1	—	1	—	—	—	—	—	—	—
37	Blinddarmenentzündung ...	—	—	—	—	2	—	1	—	—	2	1	1
38	Krankheiten der Leber, Gallenblase, Bauchspeicheldrüse und Milz ...	1	—	—	—	1	—	—	—	—	—	—	—
39	Sonstige Krankheiten der Verdauungsorgane außer den folgenden ...	3	6	—	—	—	—	1	—	1	1	3	1
40	Nierenentzündung ...	—	—	—	—	—	—	—	—	—	—	—	—
41	Sonstige Krankheiten der Harn- und Geschlechtsorgane ...	—	1	—	1	—	—	—	1	—	—	—	—
42	Krebs ...	—	—	—	—	—	—	—	—	—	—	—	1
43	Sonstige Neubildungen ...	—	—	—	—	1	1	—	1	1	1	1	—
44	Krankheiten der äußeren Bedeckungen ...	1	1	—	—	—	—	—	—	—	—	—	1
45	Krankheiten der Bewegungsorgane ...	—	2	—	—	—	—	—	1	2	3	—	—
46	Selbstmord ...	—	—	—	—	—	—	—	—	—	—	6	1
47	Mord und Totschlag sowie Hinrichtung ...	2	1	—	—	—	—	—	—	—	—	—	2
48	Verunglückung und andere gewaltf. Einwirkungen	—	—	—	—	2	1	7	—	2	—	11	1
49	Anderer benannte Todesursachen ...	4	1	—	—	2	1	—	1	1	1	1	—
50	Todesursachen nicht (genau) angegeben außer den betreffenden Fällen gewaltsamen Todes ...	3	—	—	—	—	—	—	—	—	—	—	1
Insgesamt 1926 ...		289	188	37	41	37	25	25	9	16	20	44	31

Alter und Geschlecht.

starben														insgesamt			darunter Ortsfremde			Nr.		
von . . . . Jahren																						
20 bis unter 30		30 bis unter 40		40 bis unter 50		50 bis unter 60		60 bis unter 70		70 bis unter 80		80 und mehr		unbefannt		m.	w.	zuf.	m.		w.	zuf.
m.	w.	m.	w.	m.	w.	m.	w.	m.	w.	m.	w.	m.	w.	m.	w.	m.	w.	zuf.	m.	w.	zuf.	
—	—	—	—	—	—	—	—	—	—	—	—	—	—	—	—	111	58	169	13	7	20	1
—	—	—	—	—	—	1	1	10	14	49	95	45	111	—	—	105	221	326	2	2	4	2
—	14	—	9	—	—	—	—	—	—	—	—	—	—	—	—	—	24	24	—	8	8	3
—	6	—	13	—	—	—	—	—	—	—	—	—	—	—	—	—	22	22	—	7	7	4
—	—	—	—	—	—	—	—	—	—	—	—	—	—	—	—	—	4	2	6	2	—	2
—	—	—	—	—	—	—	—	—	—	—	—	—	—	—	—	—	5	5	10	—	—	5
—	—	—	—	—	—	1	—	—	—	—	—	—	—	—	—	—	4	3	7	1	1	2
—	—	—	—	—	—	—	—	—	—	—	—	—	—	—	—	—	12	20	32	4	3	7
—	—	—	—	—	—	—	—	—	—	—	—	—	—	—	—	—	10	6	16	—	1	1
2	2	2	2	1	—	3	—	1	—	—	—	—	—	—	—	—	—	—	—	—	—	9
—	—	—	—	—	—	—	—	—	—	—	—	—	—	—	—	—	—	—	—	—	—	10
—	—	—	—	—	—	—	—	—	—	—	—	—	—	—	—	—	—	—	—	—	—	11
—	—	—	—	—	—	—	—	—	—	—	—	—	—	—	—	—	—	—	—	—	—	12
1	—	—	—	—	1	—	1	—	—	—	—	—	—	—	—	—	3	3	6	—	—	—
—	1	—	—	—	—	—	—	1	—	—	—	—	—	—	—	—	5	2	7	3	1	4
6	4	3	4	2	1	3	3	1	3	2	—	—	—	—	—	—	22	19	41	9	5	14
44	28	22	29	23	11	15	11	12	7	1	3	—	—	—	—	—	130	114	244	13	5	18
1	5	7	2	3	1	2	1	1	—	—	1	—	—	—	—	—	34	24	58	8	7	15
—	—	—	—	—	—	—	—	—	—	—	—	—	—	—	—	—	—	3	1	4	1	—
1	4	4	7	11	4	6	7	10	12	18	12	7	6	—	—	—	106	98	204	18	14	32
2	—	1	1	3	1	2	1	1	6	2	7	1	3	—	—	—	17	24	41	1	3	4
—	—	1	—	—	1	—	—	—	—	—	—	—	—	—	—	—	8	8	16	1	2	3
—	—	—	—	—	—	—	—	—	—	—	—	—	—	—	—	—	—	—	—	—	—	—
—	—	—	—	1	—	—	—	—	—	—	—	—	—	—	—	—	1	1	2	—	—	21
1	—	2	1	3	1	1	4	1	7	3	3	1	—	—	—	—	12	16	28	1	—	1
—	—	1	—	—	1	—	—	1	—	—	—	—	—	—	—	—	2	1	3	—	—	22
1	—	—	—	1	—	1	—	1	3	4	3	—	—	—	—	—	16	13	29	2	1	3
2	5	1	3	7	4	8	4	6	8	4	8	1	2	—	—	—	36	40	76	4	5	9
5	2	5	3	3	9	14	11	21	26	15	24	7	3	—	—	—	79	82	161	7	4	11
—	—	—	—	—	—	—	—	—	—	—	—	—	—	—	—	—	—	—	—	—	—	—
1	3	2	4	9	3	14	7	15	17	18	17	3	12	—	—	—	69	68	137	5	4	9
—	—	—	—	2	1	5	1	18	10	32	23	—	7	—	—	—	57	42	99	1	—	1
6	7	4	6	4	7	16	14	18	13	15	11	2	4	—	—	—	66	65	131	6	5	11
—	—	3	—	7	7	17	19	47	47	34	56	12	11	—	—	—	125	141	266	4	6	10
1	—	—	—	2	1	2	1	2	1	—	—	—	—	—	—	—	12	4	16	1	—	1
—	—	—	—	—	—	—	—	1	—	—	—	—	—	—	—	—	36	25	61	1	—	1
3	—	3	7	10	9	6	10	2	7	2	3	—	—	—	—	—	37	43	86	2	5	7
—	—	—	—	—	—	—	—	—	—	—	—	—	—	—	—	—	16	10	26	7	1	8
—	—	—	—	—	—	1	—	—	—	—	—	—	—	—	—	—	19	8	27	5	1	6
—	—	—	—	—	—	—	—	—	—	—	—	—	—	—	—	—	—	—	—	—	—	—
2	—	—	—	—	—	1	1	2	3	1	—	—	—	—	—	—	21	13	34	1	1	2
2	2	2	—	1	—	1	2	—	2	—	—	—	—	—	—	—	10	9	19	5	3	8
—	—	—	—	—	—	—	—	—	—	—	—	—	—	—	—	—	—	—	—	—	—	—
2	2	—	2	3	5	8	13	4	6	2	1	1	1	—	—	—	22	30	52	3	7	10
—	—	—	—	—	—	—	—	—	—	—	—	—	—	—	—	—	—	—	—	—	—	—
8	5	6	5	5	7	9	10	6	6	8	4	1	—	—	—	—	51	45	96	21	12	33
2	—	—	—	2	1	2	4	6	3	2	3	1	—	—	—	—	15	11	26	2	1	3
—	—	—	—	—	—	—	—	—	—	—	—	—	—	—	—	—	—	—	—	—	—	—
2	2	—	1	2	4	6	4	9	4	9	2	1	2	—	—	—	30	21	51	6	2	8
1	2	5	14	9	19	29	47	64	60	28	29	4	6	—	—	—	140	178	318	15	21	36
1	1	3	8	4	14	10	17	4	12	5	3	—	1	—	—	—	30	58	88	8	14	22
—	1	—	1	2	2	—	1	1	—	1	—	—	—	—	—	—	5	7	12	—	1	1
2	—	—	1	—	1	3	1	1	2	1	—	—	—	—	—	—	11	9	20	2	2	4
17	5	8	4	5	2	20	4	6	3	—	—	—	1	—	—	—	63	19	82	10	1	11
—	1	—	1	—	—	—	—	—	—	—	—	—	—	—	—	—	—	5	3	8	—	—
29	4	12	2	17	1	10	4	11	5	8	7	3	6	—	—	—	112	31	143	32	4	36
2	2	2	1	4	2	7	8	4	13	1	6	—	1	—	—	—	28	37	65	6	6	12
—	—	—	1	2	1	1	—	2	1	—	2	—	—	—	—	—	—	9	5	14	—	—
147	108	99	132	148	122	226	212	290	301	265	323	91	177	—	—	1714	1689	3403	233	173	406	—

Die Gestorbenen nach

Nr.	Todesursachen	Es starben									
		1911		1912		1913		1914		1915	
		im gan- zen	darunter Erstfr.	im gan- zen	darunter Erstfr.	im gan- zen	darunter Erstfr.	im gan- zen	darunter Erstfr.	im gan- zen	darunter Erstfr.
1	Angeb. Lebensschwäche einschl. Bildungsfehler . . . . .	254	4	242	1	261	—	212	1	180	6
2	Altersschwäche (über 60 Jahre) . . . . .	285	2	275	1	294	4	304	5	330	8
3	Kindbettfieber . . . . .	16	3	6	2	10	2	13	1	22	2
4	Anderer Folgen der Geburt und Schwangerschaft . . . . .	21	5	19	8	22	3	16	4	11	3
5	Scharlach . . . . .	48	4	26	1	45	2	37	2	89	7
6	Masern und Röteln . . . . .	27	1	20	—	26	—	25	3	72	5
7	Diphtherie und Krupp . . . . .	61	5	59	11	46	6	60	9	127	18
8	Keuchhusten . . . . .	22	—	36	—	15	—	12	—	31	—
9	Typhus (ausschl. Paratyphus) . . . . .	27	7	8	3	20	3	31	12	17	6
10	Akuter Gelenkrheumatismus . . . . .	4	—	3	1	2	1	2	—	1	—
11	Übertragbare Tierkrankheiten, d. h. Milzbrand, Rogzkrankheit, Hundswut, Trichinenkrankheit . . . . .	—	—	—	—	—	—	—	—	—	—
12	Rose (Erysipel) . . . . .	6	—	8	2	14	—	13	2	12	3
13	Starrkrampf . . . . .	3	3	5	—	5	1	4	1	2	1
14	Blutvergiftung . . . . .	64	27	48	13	49	8	36	7	20	8
15	Tuberkulose der Lungen . . . . .	374	16	413	24	334	24	347	25	345	11
16	Tuberkulose anderer Organe (auch Skrofulose) . . . . .	72	8	72	5	69	5	53	9	74	12
17	Akute allgemeine Miliartuberkulose . . . . .	2	1	6	—	3	—	3	—	2	—
18	Lungenentzündung, fruppöse wie katarrh. usw. . . . .	282	17	267	22	219	19	253	13	286	15
19	Influenza . . . . .	27	2	31	—	11	—	17	—	19	—
20	Venerische Krankheiten . . . . .	8	—	12	1	12	1	6	—	5	1
21	Anderer übertragbare Krankheiten: Boden, Fleckfieber, Ruhr, Genickstarre, Strahlenpilzkrankheit, Lepra, asiatische Cholera, Wechselfieber usw. . . . .	5	—	—	—	6	1	3	—	13	2
22	Zuckerkrankheit (ausschl. Diabetis insipidus) . . . . .	28	4	27	5	34	4	29	2	35	7
23	Alkoholismus . . . . .	5	—	8	—	8	—	10	2	6	—
24	Entzündungen und Katarrhe der Atmungsorgane . . . . .	84	1	100	1	91	2	93	3	109	3
25	Sonstige Krankheiten der Atmungsorgane . . . . .	130	12	134	11	104	8	101	7	128	10
26	Organische Herzleiden . . . . .	98	7	125	7	132	5	122	8	102	4
27	Herzschlag, Herzlähmung (ohne nähere Angabe des Grundleidens) . . . . .	152	5	134	8	153	7	167	15	157	6
28	Arterienverkalkung . . . . .	78	1	85	3	66	1	98	1	73	2
29	Sonstige Herz- und Blutgefäßkrankheiten . . . . .	98	10	119	10	107	12	110	8	113	11
30	Gehirn Schlag . . . . .	165	4	169	5	199	10	176	8	186	9
31	Geisteskrankheiten . . . . .	14	—	8	—	6	—	22	2	14	1
32	Krämpfe . . . . .	233	4	197	3	219	2	211	6	167	4
33	Sonstige Krankheiten des Nervensystems . . . . .	113	13	98	9	98	10	103	8	106	10
34	Atrophie der Kinder . . . . .	63	—	58	3	79	2	65	3	39	2
35	Brechdurchfall . . . . .	309	3	124	2	170	4	171	—	65	3
36	Magentatarrh, Darmatarrh, Durchfall, Cholera nostras . . . . .	349	11	215	5	211	13	282	13	216	7
37	Blinddarmenentzündung . . . . .	30	13	29	15	32	15	38	21	21	15
38	Krankheiten der Leber, Gallenblase, Bauchspeicheldrüse und Milz . . . . .	38	2	51	10	46	10	39	7	45	7
39	Sonstige Krankheiten der Verdauungsorgane außer den folgenden . . . . .	105	33	96	27	99	32	99	35	112	44
40	Nierenentzündung . . . . .	70	7	84	8	55	5	71	9	64	6
41	Sonstige Krankheiten der Harn- und Geschlechtsorgane . . . . .	22	7	40	12	29	8	34	8	34	8
42	Krebs . . . . .	260	43	244	33	278	27	273	31	271	42
43	Sonstige Neubildungen . . . . .	39	8	55	11	38	13	36	7	41	10
44	Krankheiten der äußeren Bedeckungen . . . . .	19	3	28	5	21	1	16	2	23	2
45	Krankheiten der Bewegungsorgane . . . . .	13	1	17	7	19	8	13	6	17	11
46	Selbstmord . . . . .	54	2	62	7	70	7	79	10	35	3
47	Mord und Totschlag sowie Hinrichtung . . . . .	7	1	2	—	2	1	—	—	5	—
48	Berunglückung und andere gewalts. Einwirkungen . . . . .	113	33	119	18	109	28	130	26	117	34
49	Anderer benannte Todesursachen . . . . .	44	5	49	7	41	3	88	12	50	7
50	Todesursachen nicht (genau) angegeben außer den betreffenden Fällen gewaltsamen Todes . . . . .	7	1	14	1	15	1	25	5	11	1
Insgesamt . . . . .		4354	339	4047	328	3994	319	4148	359	4020	377

Todesursachen 1911-1926.

in den Jahren.....

1916		1917		1918		1919		1920		1921		1922		1923		1924		1925		1926		Nr.
im gan- zen	darunter Ortsfr.	im gan- zen	darunter Ortsfr.	im gan- zen	darunter Ortsfr.	im gan- zen	darunter Ortsfr.	im gan- zen	darunter Ortsfr.	im gan- zen	darunter Ortsfr.	im gan- zen	darunter Ortsfr.	im gan- zen	darunter Ortsfr.	im gan- zen	darunter Ortsfr.	im gan- zen	darunter Ortsfr.	im gan- zen	darunter Ortsfr.	
138	8	133	6	107	10	191	9	246	25	217	13	212	12	170	13	155	10	172	17	169	20	1
388	2	605	7	463	6	329	3	292	9	273	1	334	1	386	5	288	8	288	—	326	4	2
7	—	7	3	7	1	7	1	12	4	16	3	7	4	21	7	33	9	25	8	24	8	3
13	3	10	5	10	3	20	6	23	7	24	5	15	4	16	4	18	7	23	9	22	7	4
33	10	24	2	20	4	40	4	10	2	11	4	3	—	4	—	4	2	20	13	6	2	5
42	7	18	1	16	1	17	1	12	1	37	2	2	—	11	2	2	1	19	5	10	—	6
139	20	87	17	71	14	63	13	33	3	21	1	23	2	19	3	23	4	22	9	7	2	7
19	—	18	—	14	1	9	—	20	—	2	—	20	—	17	—	6	—	22	1	32	7	8
10	4	41	17	40	10	29	7	28	11	16	5	20	12	14	4	11	7	13	5	16	1	9
7	—	2	—	6	—	4	—	4	1	5	1	2	—	2	—	2	—	1	—	—	—	10
—	—	—	—	—	—	—	—	—	—	—	—	—	—	—	—	—	—	—	—	—	—	11
16	1	16	3	10	4	19	7	10	—	9	1	4	1	6	—	3	2	7	3	6	—	12
1	—	3	1	4	2	5	1	3	1	1	—	6	—	8	1	2	1	4	2	7	4	13
31	7	36	15	48	15	49	14	66	25	62	17	62	14	53	17	42	10	34	10	41	14	14
342	26	553	25	530	23	394	23	382	52	307	32	368	37	357	19	321	19	264	18	244	18	15
60	14	75	20	126	22	97	16	65	15	62	14	72	11	78	14	46	8	54	10	58	15	16
1	—	1	—	3	1	5	—	3	—	3	1	4	—	3	—	4	1	5	—	4	1	17
226	19	285	10	609	43	286	12	309	27	221	24	291	25	256	22	203	12	227	35	204	32	18
11	—	35	1	482	33	88	1	379	28	51	3	101	7	50	—	43	2	40	2	41	4	19
11	—	4	—	3	—	12	—	16	2	11	2	19	—	18	3	15	—	14	5	16	3	20
9	2	29	5	43	5	30	1	26	8	20	3	5	—	10	3	5	2	1	—	2	—	21
27	6	23	5	17	1	19	2	17	1	23	5	22	5	20	2	24	6	29	5	28	1	22
5	—	—	—	1	—	2	—	—	—	—	—	4	—	2	1	—	—	3	1	3	—	23
68	2	76	6	88	10	68	4	65	3	53	1	74	1	64	1	48	2	50	—	29	3	24
114	8	132	13	146	13	146	13	104	12	96	10	141	10	105	—	91	10	91	9	76	9	25
109	4	105	4	127	11	132	9	108	8	134	16	151	9	163	10	161	13	155	15	161	11	26
174	9	228	8	160	9	188	10	270	27	172	14	227	12	230	8	195	12	137	4	137	9	27
86	2	72	2	80	2	112	1	83	3	75	1	106	2	103	1	99	1	91	2	99	1	28
110	8	105	8	96	10	67	2	121	12	66	11	86	7	80	7	102	5	107	10	131	11	29
196	6	168	5	136	3	184	10	189	4	173	6	222	8	247	5	240	7	254	17	266	10	30
14	2	5	1	5	—	8	—	2	—	2	2	5	—	11	—	12	1	6	1	16	1	31
122	1	103	2	100	—	95	3	132	5	94	1	94	4	78	3	61	1	66	1	61	1	32
106	6	122	5	89	6	96	7	127	22	100	18	101	11	109	13	86	12	97	11	80	7	33
22	—	55	8	32	2	31	1	70	4	54	2	28	—	26	1	24	1	25	6	26	8	34
41	1	70	2	10	1	43	3	103	1	64	2	26	1	22	—	28	2	37	5	27	6	35
155	8	225	13	116	5	136	3	160	5	159	10	122	8	102	4	75	8	48	4	34	2	36
33	19	22	16	8	3	18	8	25	14	17	10	14	7	16	6	20	10	17	6	19	8	37
27	6	29	6	31	7	28	4	37	4	33	6	42	7	39	8	56	8	55	9	52	10	38
120	39	174	63	134	38	123	36	135	50	103	30	145	48	117	38	108	36	113	38	96	33	39
39	4	92	9	92	10	72	7	73	13	48	10	41	5	61	6	40	5	33	7	26	3	40
53	16	49	11	40	10	37	5	49	8	39	6	58	2	45	8	57	9	68	14	51	8	41
273	41	258	36	272	38	303	43	274	34	323	39	329	33	279	24	322	38	334	46	318	36	42
46	20	45	9	46	14	40	9	33	5	54	13	65	16	47	11	75	22	76	21	88	22	43
23	4	30	11	15	2	18	6	28	4	33	5	21	2	8	4	17	3	18	4	12	1	44
20	9	26	7	28	9	16	7	21	9	13	5	6	1	12	2	14	6	16	7	20	4	45
39	1	36	1	33	—	52	5	45	4	68	5	71	5	59	2	70	4	70	9	82	11	46
—	—	—	—	5	—	3	1	4	—	10	1	1	—	2	—	4	—	4	—	8	—	47
101	26	122	30	113	22	166	37	136	28	112	21	127	32	124	31	128	42	111	26	143	36	48
52	4	56	6	59	3	67	11	43	12	49	10	50	6	75	9	65	7	62	9	65	12	49
25	1	18	2	25	—	33	3	19	—	10	—	22	1	12	1	5	—	13	3	14	—	50
3704	376	4428	427	4716	427	3997	369	4412	513	3546	393	3971	373	3757	323	3453	376	3446	442	3403	406	

Hauptfächlichste Todesursachen 1916—1926.

Todesursachen *)	Zahl der Gestorbenen										
	1916	1917	1918	1919	1920	1921	1922	1923	1924	1925	1926
5. Scharlach .....	33	24	20	40	10	11	3	4	4	20	6
7. Diphtherie u. Krupp .....	139	87	71	63	33	21	23	19	23	22	7
15. 16. 17. Tuberkulose .....	403	629	659	496	450	372	444	438	371	323	306
18. Lungentzündung .....	226	285	609	286	309	221	291	256	203	227	204
24. 25. Krankheiten der Atmungsorgane .....	182	208	234	214	169	149	215	169	139	141	105
26. 27. 28. 29. Krankheiten der Kreislauforgane .....	479	510	463	499	582	447	570	576	557	490	528
35. Brechdurchfall .....	41	73	10	43	103	64	26	22	28	37	27
36. Magen- u. Darmkatarrh .....	155	225	116	136	160	159	122	102	75	48	34
42. Krebs .....	273	258	272	303	274	323	329	279	322	334	318

Auf 10 000 Einwohner (der mittleren Bevölkerung) starben an:

5 Scharlach .....	1,6	1,2	1,0	1,8	0,4	0,5	0,1	0,2	0,2	0,8	0,2
7. Diphtherie u. Krupp .....	6,5	4,3	3,5	2,8	1,4	0,9	0,9	0,8	0,9	0,9	0,3
15. 16. 17. Tuberkulose .....	18,9	30,7	32,6	21,8	19,0	15,4	17,9	17,4	14,6	12,7	11,8
18. Lungentzündung .....	10,6	13,9	30,2	12,6	13,0	9,1	11,7	10,2	8,0	8,9	7,9
24. 25. Krankheiten der Atmungsorgane .....	8,6	10,2	11,6	9,4	7,1	6,2	8,7	6,7	5,5	5,5	4,0
26. 27. 28. 29. Krankheiten der Kreislauforgane .....	22,5	24,9	22,9	22,0	24,5	18,5	23,0	22,9	22,0	19,2	20,3
35. Brechdurchfall .....	1,9	3,6	0,5	1,9	4,3	2,6	1,0	0,9	1,1	1,5	1,0
36. Magen- u. Darmkatarrh .....	7,3	11,0	5,7	6,0	6,7	6,6	4,9	4,0	3,0	1,9	1,3
42. Krebs .....	12,8	12,6	13,5	13,3	11,6	13,4	13,3	11,1	12,7	13,1	12,2

Einige wichtige Todesursachen nach Monaten 1921—1926.

Todesursachen *)	Jahr	Monat												Insgesamt
		Januar	Februar	März	April	Mai	Juni	Juli	August	Septbr.	Oktober	Novbr.	Dezember	
5. Scharlach .....	1921	2	1	2	3	—	—	1	1	—	1	—	—	11
	1922	—	—	1	1	—	—	—	—	—	1	—	—	3
	1923	—	—	—	1	1	1	—	—	—	1	—	—	4
	1924	—	2	—	1	—	—	—	—	—	1	—	—	4
	1925	—	—	—	2	2	1	1	3	7	—	2	2	20
	1926	1	—	—	1	1	—	—	—	1	—	1	1	6
6. Masern u. Röteln .....	1921	4	2	13	12	3	—	1	1	—	—	1	—	37
	1922	—	—	—	1	—	1	—	—	—	—	—	—	2
	1923	—	—	1	—	—	—	3	—	1	2	3	1	11
	1924	—	—	1	—	—	—	—	—	—	1	—	—	2
	1925	1	6	5	—	4	1	1	—	—	—	—	1	19
	1926	—	—	—	—	—	—	—	—	—	2	4	4	10
7. Diphtherie u. Krupp .....	1921	4	6	1	—	1	1	3	—	—	1	4	—	21
	1922	5	1	—	—	2	3	—	—	3	2	3	4	23
	1923	3	—	2	4	4	3	1	—	—	1	—	1	19
	1924	1	4	—	3	2	2	—	1	2	1	3	4	23
	1925	3	5	3	—	—	1	—	1	2	4	1	2	22
	1926	—	4	—	—	1	—	—	—	—	1	1	—	7
9. Typhus .....	1921	1	—	2	—	1	—	—	5	4	2	1	—	16
	1922	2	1	—	1	—	1	2	4	6	2	1	—	20
	1923	—	—	1	—	—	1	1	1	5	—	3	2	14
	1924	—	—	—	—	—	1	6	1	1	1	—	1	11
	1925	—	—	1	1	—	—	1	2	7	—	1	—	13
	1926	—	1	6	2	1	1	1	3	1	—	—	—	16
15. Lungentuberkulose .....	1921	25	26	30	32	22	25	20	24	28	22	22	31	307
	1922	35	32	47	38	35	28	27	26	20	26	32	22	368
	1923	33	37	34	41	28	28	19	32	27	22	26	30	357
	1924	36	27	29	38	29	27	30	23	11	21	28	22	321
	1925	30	22	35	22	11	13	16	18	29	26	20	22	264
	1926	27	20	26	16	27	22	21	19	18	16	15	17	244

\*) Die Nummernbezeichnung der Todesursachen entspricht derjenigen auf Seite 20 bis 25.



Noch: Einige wichtige Todesursachen nach Monaten 1921—1926.

Todesursachen*)	Jahr	Januar	Februar	März	April	Mai	Juni	Juli	August	Septemb.	Oktober	Novemb.	Dezemb.	Insgesamt
18. Lungenentzündung.....	1921	29	31	29	21	27	11	8	10	11	8	13	23	221
" .....	1922	40	36	45	33	25	15	15	13	11	24	19	15	291
" .....	1923	39	33	29	31	21	20	16	11	10	18	15	13	256
" .....	1924	25	19	28	30	21	18	11	10	9	10	8	14	203
" .....	1925	24	17	21	33	37	8	12	5	9	17	21	23	227
" .....	1926	16	10	20	27	23	14	13	8	19	12	19	23	204
21. Entzündungen und Katarre des Kehlkopfes, der Luftröhre und der Bronchien...	1921	9	4	7	3	11	2	2	1	1	2	2	9	53
" .....	1922	14	8	10	14	9	2	2	1	1	5	6	2	74
" .....	1923	11	13	10	4	4	1	2	5	4	1	4	5	64
" .....	1924	15	3	4	5	2	1	1	1	4	4	2	6	48
" .....	1925	5	7	5	8	3	4	2	3	2	5	5	1	50
" .....	1926	2	—	4	1	7	—	2	5	1	—	2	5	29
35. Brechdurchfall .....	1921	—	1	1	—	—	6	15	24	10	3	4	—	64
" .....	1922	—	2	1	1	—	2	5	10	3	1	1	—	26
" .....	1923	2	—	1	—	—	1	5	11	1	1	—	—	22
" .....	1924	—	—	3	—	1	3	3	10	4	3	1	—	28
" .....	1925	2	—	—	1	—	2	7	15	4	3	2	1	37
" .....	1926	2	1	2	2	1	2	4	6	2	2	3	—	27
36. Magen- u. Darmkatarre, Durchfall.....	1921	4	7	3	4	2	11	18	40	32	20	11	7	159
" .....	1922	7	6	7	8	9	16	9	18	17	17	6	2	122
" .....	1923	4	7	7	5	8	9	6	19	17	10	6	4	102
" .....	1924	6	4	2	7	9	7	8	8	7	6	7	4	75
" .....	1925	2	1	3	4	4	6	7	9	5	2	3	2	48
" .....	1926	2	2	3	2	4	3	2	4	6	2	1	3	34
42. Krebs .....	1921	24	30	23	29	26	27	31	21	30	20	29	33	323
" .....	1922	30	27	26	23	38	27	26	25	33	30	17	27	329
" .....	1923	26	22	34	26	24	15	23	25	18	26	25	15	279
" .....	1924	22	32	39	26	27	21	19	29	21	23	31	32	322
" .....	1925	25	29	13	30	36	34	33	28	22	28	33	23	334
" .....	1926	29	14	21	18	24	29	38	32	28	29	24	32	318

\*) Die Nummernbezeichnung der Todesursachen entspricht derjenigen auf Seite 20 bis 25.

**Wanderungen**

Die gemeldeten zu- und fortgezogenen Personen überhaupt nach dem Geschlecht.

Monat	Gemeldete Zugezogene			Gemeldete Fortgezogene			Wahrscheinliches (berichtigtes) Wanderungsergebnis		
	m.	w.	zuf.	m.	w.	zuf.	m.	w.	zuf.
Januar .....	1 146	927	2 073	893	777	1 670	+ 208	+ 134	+ 342
Februar .....	928	867	1 795	863	752	1 615	+ 22	+ 100	+ 122
März .....	997	844	1 841	945	868	1 813	+ 5	— 41	— 36
April .....	1 577	1 234	2 811	1 526	1 291	2 817	— 25	— 83	— 108
Mai .....	1 051	940	1 991	1 161	1 021	2 182	— 168	— 101	— 269
Juni .....	928	835	1 763	1 112	1 086	2 198	— 240	— 273	— 513
Juli .....	1 038	832	1 870	1 075	894	1 969	— 91	— 80	— 171
August .....	1 145	1 003	2 148	931	852	1 783	+ 167	+ 134	+ 301
September .....	1 237	1 126	2 363	1 058	954	2 012	+ 126	+ 153	+ 279
Oktober .....	1 807	1 639	3 446	1 259	1 078	2 337	+ 485	+ 539	+ 1 024
November .....	1 273	1 105	2 378	848	756	1 604	+ 383	+ 334	+ 717
Dezember .....	997	821	1 818	876	637	1 513	+ 77	+ 171	+ 248
Insgesamt 1926 ..	14 124	12 173	26 297	12 547	10 966	23 513	+ 949	+ 987	+ 1 936
" 1925 ..	15 886	12 899	28 785	12 451	10 464	22 915	+ 2 812	+ 2 225	+ 5 037
" 1924 ..	13 296	11 418	24 714	11 261	9 321	20 582	+ 1 883	+ 1 767	+ 3 650

Die gemeldeten zu- und fortgezogenen Haushaltungen insbesondere nach dem Geschlecht ihrer Vorstände und Angehörigen.

Monat	Gemeldete zugezogene Haushaltungen und zwar				Gemeldete fortgezogene Haushaltungen und zwar				Wanderungsergebnis			
	Vorstände		Angehörige		Vorstände		Angehörige		Vorstände		Angehörige	
	m.	w.	m.	w.	m.	w.	m.	w.	m.	w.	m.	w.
Januar .....	99	50	71	171	81	38	63	138	+ 18	+ 14	+ 8	+ 33
Februar .....	88	47	77	169	70	28	48	111	+ 18	+ 19	+ 29	+ 58
März .....	113	26	73	172	97	25	65	165	+ 16	+ 1	+ 8	+ 7
April .....	152	41	127	248	116	41	90	194	+ 36	-	+ 37	+ 54
Mai .....	97	34	55	164	112	48	69	189	- 15	- 14	- 14	- 25
Juni .....	98	42	92	172	130	52	118	249	- 32	- 10	- 26	- 77
Juli .....	127	33	84	207	99	44	78	177	+ 28	- 11	+ 6	+ 30
August .....	122	29	77	196	99	40	75	174	+ 23	- 11	+ 2	+ 22
September .....	132	36	82	194	127	36	67	205	+ 5	-	+ 15	- 11
Oktober .....	176	55	138	304	142	47	96	255	+ 34	+ 8	+ 42	+ 49
November .....	147	49	113	241	97	23	81	167	+ 50	+ 26	+ 32	+ 74
Dezember .....	127	31	75	200	97	35	84	154	+ 30	- 4	- 9	+ 46
Insgesamt 1926	1478	473	1064	2438	1267	455	934	2178	+ 211	+ 18	+ 130	+ 260
" 1925	1540	520	1159	2627	1057	509	808	1888	+ 453	+ 11	+ 351	+ 739
" 1924	1220	416	875	2051	1041	411	736	1766	+ 179	+ 5	+ 139	+ 285

Die gemeldeten zu- und fortgezogenen selbständigen Personen (unter Ausschluß der Haushaltsangehörigen) nach Geschlecht und Beruf.

Geschlecht und Beruf	1926			1925			1924		
	Gemeldete zugezogene	Gemeldete fortgezogene	Wanderungsergebnis	Gemeldete zugezogene	Gemeldete fortgezogene	Wanderungsergebnis	Gemeldete zugezogene	Gemeldete fortgezogene	Wanderungsergebnis
<b>Männliche Personen:</b>									
1. Militärs, Beamte, Lehrer .....	1 169	1 006	+ 163	1 251	1 019	+ 232	1 194	1 119	+ 75
2. Ärzte, Rechtsanwälte und andere freie Berufe .....	105	89	+ 16	93	85	+ 8	94	94	-
3. Selbständige Kaufleute .....	120	92	+ 28	86	84	+ 2	97	84	+ 13
4. Selbständige Gewerbetreibende .....	183	164	+ 19	169	123	+ 46	122	108	+ 14
5. Technisch und kaufmännisch gebildetes Personal .....	2 427	2 291	+ 136	2 579	2 432	+ 147	2 352	2 165	+ 187
6. Metallarbeiter und Schiffbauer .....	929	845	+ 84	1 246	1 009	+ 237	887	918	- 31
7. Schiffsangestellte .....	653	592	+ 61	580	506	+ 74	518	520	- 2
8. Bauhandwerker .....	371	297	+ 74	580	508	+ 72	515	380	+ 135
9. Sonstige Gewerbegehilfen .....	2 544	2 212	+ 332	2 935	2 189	+ 746	2 130	1 604	+ 526
10. Ungelernte Arbeiter, Tagelöhner .....	1 983	1 523	+ 460	2 390	1 435	+ 955	2 054	1 586	+ 468
11. Diensthofen .....	104	90	+ 14	125	89	+ 36	99	73	+ 26
12. Rentner, Pensionäre .....	196	181	+ 15	232	141	+ 91	180	147	+ 33
13. In Berufsvorbereitung .....	957	942	+ 15	1 063	867	+ 196	1 019	740	+ 279
14. Sonstige Berufe .....	816	702	+ 114	792	642	+ 150	603	508	+ 95
15. Ohne Beruf .....	503	587	- 84	606	514	+ 92	557	479	+ 78
Insgesamt .....	13 060	11 613	+ 1 447	14 727	11 643	+ 3 084	12 421	10 525	+ 1 896

Nach: Die gemeldeten zu- und fortgezogenen selbständigen Personen (unter Ausschluß der Haus-  
haltungsangehörigen) nach Geschlecht und Beruf.

Geschlecht und Beruf	1926			1925			1924		
	Gemeldete Zu-gezogene	Gemeldete Fort-gezogene	Wanderungs-ergebnis	Gemeldete Zu-gezogene	Gemeldete Fort-gezogene	Wanderungs-ergebnis	Gemeldete Zu-gezogene	Gemeldete Fort-gezogene	Wanderungs-ergebnis
<b>Weibliche Personen:</b>									
1. Selbständige Gewerbetreibende und Kaufleute .....	25	29	- 4	23	17	+ 6	17	15	+ 2
2. Lehrerinnen, Erzieherinnen.....	96	110	- 14	128	150	- 22	127	133	- 6
3. Technisch und kaufmännisch gebildetes Personal.....	547	554	- 7	629	662	- 33	597	588	+ 9
4. Gewerbegehilfinnen.....	392	369	+ 23	405	346	+ 59	349	309	+ 40
5. Arbeiterinnen.....	397	270	+ 127	407	230	+ 177	342	230	+ 112
6. Dienstmoten .....	4 571	4 021	+ 550	4 943	3 865	+ 1 078	4 593	3 444	+ 1 149
7. Rentnerinnen, Pensionärinnen..	76	55	+ 21	70	55	+ 15	58	50	+ 8
8. In Berufsvorbereitung.....	515	448	+ 67	403	399	+ 4	364	299	+ 65
9. Sonstige Berufe .....	721	678	+ 43	647	642	+ 5	490	465	+ 25
10. Ohne Beruf.....	2 395	2 254	+ 141	2 617	2 210	+ 407	2 430	2 022	+ 408
<b>Insgesamt...</b>	<b>9 735</b>	<b>8 788</b>	<b>+ 947</b>	<b>10 272</b>	<b>8 576</b>	<b>+ 1 696</b>	<b>9 367</b>	<b>7 555</b>	<b>+ 1 812</b>

Die gemeldeten zu- und fortgezogenen Personen überhaupt nach Alter und Geschlecht.

Gemeldete Zu- und Fortgezogene, Wanderungsergebnis, Jahr	bis 1 Jahr		1 bis unter 15 Jahre		15 bis unter 30 Jahre		30 bis unter 60 Jahre		über 60 Jahre		Insgesamt	
	m.	w.	m.	w.	m.	w.	m.	w.	m.	w.	m.	w.
1924 { Gemeldete Zugezogene	141	103	1153	1094	8388	7472	3302	2349	312	400	13 296	11 418
" Fortgezogene	121	121	1121	902	6880	5917	2870	2017	269	364	11 261	9 321
Wanderungsergebnis	+20	-18	+ 32	+192	+1508	+1555	+ 432	+332	+43	+36	+ 2035	+ 2 097
1925 { Gemeldete Zugezogene	156	128	1453	1388	9 869	8 274	4 051	2 724	357	385	15 886	12 899
" Fortgezogene	165	167	1116	1004	7 822	6 702	3 120	2 261	228	330	12 451	10 464
Wanderungsergebnis	- 9	-39	+337	+384	+2047	+1572	+ 931	+463	+129	+ 55	+ 3 435	+ 2435
1926 { Gemeldete Zugezogene	148	123	1301	1 195	8 174	7 540	4 151	2 885	350	430	14 124	12 173
" Fortgezogene	195	194	1255	1 075	7 080	6 654	3 704	2 668	313	375	12 547	10 966
Wanderungsergebnis	-47	-71	+ 46	+ 120	+1094	+ 886	+ 447	+217	+ 37	+55	+ 1 577	+ 1 207

### Fremdenverkehr.

In den Hotels, Gast- und Logierhäusern und Pensionen abgestiegene Logiergäste nach dem Geschlecht (unter Berücksichtigung der Kaufleute und Reisenden).

Geschlecht, Jahr	Januar	Februar	März	April	Mai	Juni	Juli	August	Septbr.	Oktober	Novbr.	Dezember	Insgesamt
	1924 { männlich .....	5056	5212	5905	5885	6438	6443	7014	7235	6472	7218	6522	
weiblich .....	938	1013	1228	1104	1230	1746	1874	1945	1631	1589	1337	1146	16 781
zusammen...	5994	6225	7133	6989	7668	8189	8888	9180	8103	8807	7859	6007	91 042
darunter Kaufleute u. Reisende	1761	1887	2010	1770	2137	1887	1987	2071	2083	2311	2185	1598	23 687

Nach: In den Hotels, Gast- und Logierhäusern und Pensionen abgestiegene Logiergäste nach dem Geschlecht (unter Berücksichtigung der Kaufleute und Reisenden).

Geschlecht, Jahr		Januar	Februar	März	April	Mai	Juni	Juli	August	Septbr.	Oktober	Novbr.	Dezember	Insgesamt
1925	männlich .....	6259	6012	6815	6503	7100	7581	8194	8438	7202	7393	6793	4869	83 159
	weiblich .....	1280	1158	1275	1427	1599	1880	2607	2536	1982	1705	1448	1110	20 007
	zusammen...	7539	7170	8090	7930	8699	9461	10801	10974	9184	9098	8241	5979	103 166
darunter Kaufleute u. Reisende		2048	2245	2338	2151	2515	2486	2477	2541	2377	2617	2330	1583	27 708
1926	männlich .....	5653	5181	5920	5939	6536	6667	7840	8317	7555	7629	6536	5241	79 014
	weiblich .....	1179	1027	1169	1239	1563	1662	2606	2904	2027	1890	1545	1375	20 186
	zusammen...	6832	6208	7089	7178	8099	8329	10446	11221	9582	9519	8081	6616	99 200
darunter Kaufleute u. Reisende		2022	1918	2069	2008	2043	2268	2476	2601	2446	2567	2271	1664	26 353

In den Herbergen übernachtende Gäste nach dem Geschlecht.

Geschlecht, Jahr		Januar	Februar	März	April	Mai	Juni	Juli	August	Septbr.	Oktober	Novbr.	Dezbr.	Insgesamt
1924	männlich .....	467	340	311	292	373	349	358	385	456	493	480	498	4802
	weiblich .....	62	58	53	11	9	1	2	2	5	9	22	83	317
	zusammen...	529	398	364	303	382	350	360	387	461	502	502	581	5119
1925	männlich .....	602	563	571	494	391	401	536	460	407	484	431	380	5720
	weiblich .....	59	33	37	6	2	2	12	9	8	22	23	47	260
	zusammen...	661	596	608	500	393	403	548	469	415	506	454	427	5980
1926	männlich .....	496	401	525	533	595	533	497	503	599	625	551	471	6329
	weiblich .....	37	30	43	6	11	3	12	16	5	9	15	16	203
	zusammen..	533	431	568	539	606	536	509	519	604	634	566	487	6532

### III. Grundeigentum, Bautätigkeit, Wohnungswesen.

#### 1. Grundbesitzwechsel im Wege des Kaufes, Tausches und der Zwangsversteigerung.

Besitzwechsel bebauter Grundstücke. 1) 2)

Jahr	Kauf		Tausch		Zwangsversteigerung	
	Zahl	Gesamtpreis bzw. wert RM	Zahl	Gesamtpreis bzw. wert RM	Zahl	Gesamtpreis bzw. wert RM
1924.....	152	.	2	.	2	.
1925.....	195	.	6	.	2	.
1926.....	181	.	1	.	4	.

1) Abweichungen von den im Vorjahre veröffentlichten Zahlen sind auf Nachmeldungen zurückzuführen.

2) Infolge der Unsicherheit in der Frage der Aufwertungshöhe der Papiermarkhypotheken konnten die Preise bzw. Werte bisher leider immer noch nicht aufgearbeitet werden.

Zahl der freiwilligen Verkäufe bebauter Grundstücke nach Monaten. \*)

Jahr	Jan.	Febr.	März	April	Mai	Juni	Juli	August	Sept.	Oktob.	Nov.	Dezbr.	Insgesamt
1924	20	1	13	15	14	11	21	8	7	18	15	9	152
1925	26	17	17	23	10	23	18	9	13	19	14	6	195
1926	12	7	8	17	6	10	13	3	11	29	10	55	181

\*) Siehe Anmerkung 1) auf Seite 30.

Besitzwechsel unbebauter Grundstücke. \*)

Jahr	Kauf			Tausch			Zwangsvorsteiger.			darunter Baupläze				
	Zahl	Größe qm	Gesamt- preis bzw. =wert RM	Zahl	Größe qm	Ge- samt- preis bzw. =wert RM	Zahl	Größe qm	Ge- samt- preis bzw. =wert RM	freiwillig verkauft		zwangsweise versteigert		
										Zahl	Gesamt- preis bzw. =wert RM	Zahl	Gesamt- preis bzw. =wert RM	
1924...	60	.	.	8	.	.	—	—	—	28	.	—	—	—
1925...	86	.	.	15	.	.	—	—	—	57	.	4	.	—
1926...	107	.	.	5	.	.	—	—	—	75	.	1	.	—

\*) Siehe Anmerkung 1) und 2) auf Seite 30.

Zahl der freiwilligen Verkäufe unbebauter Grundstücke nach Monaten \*)

Jahr	Jan.	Febr.	März	April	Mai	Juni	Juli	August	Sept.	Oktbr.	Nov.	Dezbr.	Insgesamt
1924	4	—	7	11	5	6	4	5	3	4	4	7	60
1925	13	6	11	11	7	3	10	1	4	7	5	8	86
1926	10	13	10	11	9	10	8	4	8	12	6	6	107

\*) Siehe Anmerkung 1) auf Seite 30.

## 2. Hypothekenbewegung. \*)

Jahr	Eingetragene Hypotheken RM	Gelöschte Hypotheken RM	Überschuß der eingetragenen über die gelöschten Hypotheken RM	darunter infolge Zwangsvorsteigerung gelöschte Hypotheken RM
1924 .....	16 646 775	831 462	15 815 313	.
1925 .....	26 809 752	1 132 511	25 677 241	.

\*) Die Zahlen für das Jahr 1926 lagen noch nicht vor.

## 3. Bautätigkeit.

### Baugenehmigungen.

Es wurden Baugenehmigungen erteilt für	1924	1925	1926
Neubauten von Wohn- und Geschäftshäusern .....	68	79	72
Sonstige größere Neubauten (Fabriken usw.) .....	1	4	2
Umbauten von Wohnhäusern größeren Umfanges .....	1	1	—
Ausbrüche von Läden und Schaufenstern .....	1	8	7
Sonstige kleinere Bauten und Anlagen .....	889	1 077	988
Insgesamt ...	960	1 169	1 069

Gesamt-Bauergebnis (nach den Schlußabnahmen).

Zugang, Abgang, Ergebnis	Gebäude ins- gesamt	Reine Wohn- gebäude	Woh- nungen ins- gesamt	und zwar Wohnungen mit .... Zimmern (auschl. Küche)							
				1	2	3	4	5	6/7	8/9	10 und mehr
Zugang durch Neubau .	221	212	589	10	103	299	118	52	5	1	1
davon durch gemein- nützige Bauvereinigungen	175	174	484	1	79	260	94	49	1	—	—
Zugang durch Umbau...	—	—	24	12	10	—	1	1	—	—	—
zusammen...	221	212	613	22	113	299	119	53	5	1	1
Abgang durch Abbruch...	17	5	57	21	31	1	—	4	—	—	—
" " Umbau...	—	—	—	—	—	—	—	—	—	—	—
zusammen...	17	5	57	21	31	1	—	4	—	—	—
Ergebnis 1926...	+ 204	+ 207	+ 556	+ 1	+ 82	+ 298	+ 119	+ 49	+ 5	+ 1	+ 1
" 1925...	+ 107	+ 110	+ 621	+ 37	+ 67	+ 263	+ 95	+ 92	+ 57	+ 7	+ 3
" 1924...	+ 30	+ 30	+ 280	+ 24	+ 32	+ 84	+ 71	+ 50	+ 19	- 1	+ 1

## IV. Schul-, Kirchen- und Bildungswesen.

### 1. Schulen.

Schulen	Zahl der Schüler und Schülerinnen am					
	1. Juni	1. November bzw. 15. November	1. Mai bzw. 1. Juni	1. November bzw. 15. November	1. Mai bzw. 1. Juni	1. November bzw. 15. November
	1924		1925		1926	
<b>I. Höhere Knaben-Schulen:</b>						
a) Städtische:						
1. Stadtgymnasium .....	558	546	502	497	510	498
2. Friedrich-Wilhelms-Schule .....	561	551	522	524	505	507
3. Schiller-Realgymnasium .....	534	501	477	460	466	448
4. Bismarck-Ober-Realschule .....	714	697	721	710	684	661
b) Staatliche:						
1. Marienstifts-Gymnasium .....	477	476	479	478	512	497
2. König-Wilhelms-Gymnasium .....	307	304	300	294	288	279
<b>II. Höhere Mädchen-Schulen:</b>						
a) Städtische:						
1. Kaiserin-Auguste-Viktoria-Schule: Lyzeum .....	581	578	526	547	550	557
Ober-Lyzeum <sup>1)</sup> .....	143	182	225	226	325	352
2. Dr. Gesenius-Wegener-Lyzeum .....	998	989	902	905	760	750
und Frauenschule <sup>2)</sup> .....	81	77	104	101	122	124
3. Steffens'sche höhere Mädchenschule ..	562	540	454	429	358	336
b) Private:						
1. Friedenshof-Lyzeum (Frl. Fohagen) ..	361	373	344	353	318	319
2. Springer'sche höhere Mädchenschule ..	598	585	586	580	564	542
3. Stift Salem (höhere Mädchenschule) ..	101	103	128	133	123	124
4. Hasselbach'sche Privat-Töchterchule <sup>3)</sup>	32	32	32	32	42	43

<sup>1)</sup> Die bei dem Ober-Lyzeum der Kaiserin-Auguste-Viktoria-Schule bis 1925 einschließlich bestehende Seminar-Übungsschule ist als städtische Mädchen-Mittelschule unter IV. 3 aufgeführt; seit 1926 besteht sie nicht mehr.

<sup>2)</sup> Der bei der Frauenschule bestehende Kindergarten ist ganz fortgelassen worden, da er in die vorstehende Aufstellung nicht hineingehört.

<sup>3)</sup> Die Hasselbach'sche Privat-Töchterchule ist hier bei den privaten höheren Mädchenschulen unter II. b. 4 gezählt worden.

Nach: 1. Schulen.

Schulen	Zahl der Schüler und Schülerinnen am					
	1. Juni	1. November bzw. 15. November	1. Mai bzw. 1. Juni	1. November bzw. 15. November	1. Mai bzw. 1. Juni	1. November bzw. 15. November
	1924		1925		1926	
<b>III. Anerkannte städtische Knaben-Mittelschulen:</b>						
1. Otto-Schule .....	651	645	604	607	585	576
2. Barnim-Schule .....	588	588	534	536	523	517
3. Arndt-Knabenschule .....	907	893	847	844	797	801
<b>IV. Anerkannte städtische Mädchen-Mittelschulen:</b>						
1. Arndt-Mädchenschule .....	735	719	673	671	632	630
2. Elisabeth-Schule .....	742	740	671	665	690	684
3. Seminar-Ubungsschule am Ober- Lyzeum*) .....	272	271	108	112	—	—
V. Familienschulen .....	193	193	213	209	211	191
<b>VI. Gemeindefschulen:</b>						
a) Knaben .....	9 792	9 818	9 274	9 293	9 748	9 780
b) Mädchen .....	9 139	9 209	8 988	9 016	9 597	9 530
VII. Hilfsschulen .....	566	576	554	546	505	500
<b>VIII. Städtische Berufsschulen (Pflichtberufsschulen):</b>						
1. Allgemeine Berufsschule für Knaben	1 271	1 239	1 319	1 246	1 328	1 350
2. Gewerbliche Berufsschule (Gewerbe- schule) .....	4 541	4 478	4 847	4 948	5 274	5 151
3. Kaufmännische Berufsschule (Kauf- mannsschule) .....	1 707	1 654	1 481	1 472	1 418	1 483
<b>IX. Fachschulen:</b>						
a) Städtische:						
1. Handwerker- und Kunstgewerbe- Schule .....	158	157	114	166	114	171
2. Freiwillige Abendlehrgänge an der Ge- werblichen Berufsschule .....	150	260	204	299	154	235
3. Freiwillige Abendlehrgänge an der Kaufmännischen Berufsschule .....	.	.	183	219	171	135
4. Handelsschule für Knaben (Höhere u. Öffentliche) .....	313	279	301	234	219	196
5. Handelsschule für Mädchen (Höhere und Öffentliche) .....	379	331	298	305	210	208
6. Akademische Kurse an der Höheren Handelsschule .....	.	.	78	531	304	495
7. Sonderlehrgänge an der Öffentlichen Handelsschule .....	.	.	18	19	12	12
8. Frauenfachschule .....	291	310	295	299	332	317
9. Hauswirtschaftsschule .....	142	137	169	166	194	212
b) Staatliche:						
1. Höhere Maschinenbau-Schule .....	308	304	321	335	327	345
2. Baugewerk-Schule .....	91	274	101	305	120	329
3. Schiffsingenieur- u. Seemaschinen- Schule .....	31	19	14	50	18	14
4. Seefahrt-Schule .....	44	40	33	31	19	16

\*) Siehe Anmerkung 1) auf Seite 32.

## 2. Kirchen.

### Evangelische Kirchengemeinden.

Evangelische Gemeinden	Kirchliche Handlungen											
	Taufen			Konfirmationen			Trauungen			Beerdigungen mit Geistlichen		
	1924	1925	1926	1924	1925	1926	1924	1925	1926	1924	1925	1926
Bughagen-Gemeinde	331	390	380	485	464	468	123	196	194	425	408	477
Gertrud-	205	232	199	167	151	198	43	50	57	69	78	78
Friedenskirchen- (Grabow)	297	328	303	352	368	355	130	164	136	200	215	206
Jakobi-	912	885	914	878	791	750	287	294	278	442	409	455
Lukas-	430	463	475	453	376	446	125	152	162	194	202	197
Luther- (Stettin)	265	260	292	235	265	178	77	91	111	160	149	158
" (Züllchow)	116	134	120	132	123	132	37	53	53	64	77	73
Matthäus-	230	264	254	277	246	291	64	65	75	110	129	133
Nicolai-Johannis-	131	135	134	206	180	187	39	63	58	117	136	120
Peter und Paul-	205	171	202	279	196	235	69	64	84	137	103	133
Schloß- und Marien-	202	256	264	269	415	431	97	91	96	133	189	191
Evangelische Militär-	48	54	61	167	199	169	59	62	68	39	33	12
Evangel.-altlutherische	20	22	33	14	18	19	12	11	4	9	8	16
Deutsch-reformierte	8	7	10	10	16	11	3	8	7	14	7	13
Französisch-reformierte	5	7	6	19	11	6	3	6	3	7	9	8
Insgesamt...	3405	3610	3647	3943	3819	3856	1168	1370	1386	2120	2155	2270

### Katholische Kirchengemeinden.

Jahr	Kirchliche Handlungen			
	Taufen	Erste Kommunionen	Trauungen	Beerdigungen mit Geistlichen
1924.....	225	84	44	50
1925.....	282	132	89	95
1926.....	245	141	92	77

### Baptisten-Gemeinden.

Baptisten-Gemeinden	Kirchliche Handlungen											
	Erwachsenen-Taufen			Entlassungen aus dem Religionsunterricht			Trauungen			Beerdigungen mit Geistlichen		
	1924	1925	1926	1924	1925	1926	1924	1925	1926	1924	1925	1926
Erste Baptisten-Gemeinde, Johannisstr. 4 *)	17	37	20	15	9	13	1	7	3	5	10	10
Zweite " " Lange Str. 67 ..	17	57	50	5	6	10	7	11	2	5	10	10
Dritte " " Deutsche Str. 30*)	22	13	9	8	—	8	2	3	2	4	2	5
* Insgesamt...	56	107	79	28	15	31	10	21	7	14	22	25

\*) Die bisherige Predigtstation der Gemeinde Johannisstraße wurde am 9. März 1924 als selbständige Gemeinde Deutsche Straße abgezweigt.

### Synagogen-Gemeinde.

Jahr	Kirchliche Handlungen		
	Einfegnungen	Trauungen	Beerdigungen mit Geistlichen
1924.....	15	12	42
1925.....	18	13	50
1926.....	13	6	35



### 3. Büchereien.

#### Stadtbücherei.

Lesesaalbesucher, ausgeliehene Bände	Januar	Februar	März	April	Mai	Juni	Juli	August	Septbr.	Oktober	Novbr.	Dezember	Insgesamt		
													1926	1925	1924
Lesesaalbesucher . . . . .	6971	6815	7609	6004	4543	5046	4439	4298	5645	6807	6058	5557	69 792	60 607	65 157
Ausgeliehene Bücher (Bände) . . . . .	2934	2647	3380	2141	2127	2247	2131	2957	2780	3129	2852	2912	32 237	23 722	26 161

#### Volksbüchereizentrale. \*)

Leser, ausgeliehene Bände	Januar	Februar	März	April	Mai	Juni	Juli	August	Septbr.	Oktober	Novbr.	Dezember	Insgesamt		
													1926	1925	1924
Zahl der Leser . . . . .	5486	5281	5935	4817	4571	4481	4256	4379	4890	5098	5671	5319	60 184	52 365	57 851
Ausgeliehene Bücher (Bände) . . . . .	8621	8385	9025	7176	6764	6555	6126	6611	7368	8271	8819	8421	92 142	75 930	82 102
davon { unterhalten- den Inhalts- belehrenden Inhalts . . . . .	5687	5540	6116	4944	4666	4570	4419	4801	5396	5953	6451	6204	64 747	52 156	56 398
	2934	2845	2909	2232	2098	1985	1707	1810	1972	2318	2368	2217	27 395	23 774	25 704

\*) Im Februar 1925 wurde die Zweigstelle „Bismarckstraße“ und im November 1925 die Zweigstelle „Grabow“ von der Volksbüchereizentrale abgezweigt; die beiden anderen Zweigstellen „Grünhof“ und „Altstadt“ sind schon in den Jahren 1922 und 1923 abgezweigt worden.

#### Volksbücherei-Zweigstelle „Grünhof“.

Leser, ausgeliehene Bände	Januar	Februar	März	April	Mai	Juni	Juli	August	Septbr.	Oktober	Novbr.	Dezember	Insgesamt		
													1926	1925	1924
Zahl der Leser . . . . .	1055	1009	1054	788	785	788	798	816	918	999	1092	1019	11 121	9 733	12 935
Ausgeliehene Bücher (Bände) . . . . .	1868	1674	1853	1352	1353	1329	1382	1366	1572	1702	1847	1735	19 033	15 741	20 545
davon { unterhalten- den Inhalts- belehrenden Inhalts . . . . .	1288	1237	1385	1010	980	1029	1032	958	1143	1279	1373	1264	13 978	11 095	14 131
	580	437	468	342	373	300	350	408	429	423	474	471	5 055	4 646	6 414

#### Volksbücherei-Zweigstelle „Altstadt“.

Leser, ausgeliehene Bände	Januar	Februar	März	April	Mai	Juni	Juli	August	Septbr.	Oktober	Novbr.	Dezember	Insgesamt		
													1926	1925 *)	1924
Zahl der Leser . . . . .	591	564	591	453	480	417	399	438	433	452	505	519	5 892	5 228	10 508
Ausgeliehene Bücher (Bände) . . . . .	987	938	997	746	763	666	650	715	759	739	854	859	9 673	8 726	17 377
davon { unterhalten- den Inhalts- belehrenden Inhalts . . . . .	711	695	738	569	579	497	498	530	564	536	633	633	7 183	6 228	11 661
	276	243	259	177	184	169	152	185	195	203	221	226	2 490	2 498	5 716

\*) Die Zweigstelle „Altstadt“ war im Jahre 1925 während der Monate Juni, Juli und August geschlossen.

**Volksbücherei-Zweigstelle „Bismarckstraße“. \*)**

Leser, ausgeliehene Bände	Januar	Februar	März	April	Mai	Juni	Juli	August	Septbr.	Oktober	Novbr.	Dezember	Insgesamt		
													1926	1925	1924
Zahl der Leser.....	1268	1175	1291	1248	1144	1107	1018	1125	1231	1345	1335	1278	14 565	8 977	—
Ausgeliehene Bücher (Bände).....	2012	1855	2002	1812	1826	1730	1645	1766	1889	2097	2082	2028	22 744	13 900	—
davon { unterhalten- den Inhalts- belehrenden Inhalts... ..	1580	1419	1573	1455	1447	1367	1308	1409	1555	1685	1680	1604	18 082	10 811	—
	432	436	429	357	379	363	337	357	334	412	402	424	4 662	3 089	—

\*) Siehe die Anmerkung zur Übersicht über die Volksbüchereizentrale.

**Volksbücherei-Zweigstelle „Grabow“. \*)**

Leser, ausgeliehene Bände	Januar	Februar	März	April	Mai	Juni	Juli	August	Septbr.	Oktober	Novbr.	Dezember	Insgesamt		
													1926	1925	1924
Zahl der Leser.....	869	951	968	807	855	846	887	843	975	1108	1364	1382	11 855	1 247	—
Ausgeliehene Bücher (Bände).....	1592	1767	1775	1446	1456	1532	1606	1555	1713	1962	2436	2522	21 362	2 312	—
davon { unterhalten- den Inhalts- belehrenden Inhalts... ..	922	1053	1105	935	1005	1122	1208	1114	1253	1495	1835	1896	14 943	1 311	—
	670	714	670	511	451	410	398	441	460	467	601	626	6 419	1 001	—

\*) Siehe die Anmerkung zur Übersicht über die Volksbüchereizentrale.

**Volksbüchereien. \*)**

Jahr	Zahl der Leser	Zahl und Inhalt der gelesenen Bücher							insgesamt
		Jugend- schriften	National- literatur	Geschichte, Geographie	Natur- wissen- schaften	Zeit- schriften	sonstige		
1924.....	1352	426	3518	88	36	343	8	4 419	
1925.....	1096	542	2801	57	23	247	—	3 670	
1926.....	918	470	2371	62	7	159	—	3 069	

\*) Von den im Jahre 1918 noch bestehenden 12 Volksbüchereien gingen mit Beginn des Jahres 1919 bzw. bald nachher 8 ein und es blieben nur noch die 5., 8., 10. und 11. Volksbücherei im Betrieb; zum 1. Oktober 1923 wurde die 10. Volksbücherei aufgelöst; während des März 1924 ging dann die 5. ebenfalls ein und zum November 1926 auch die 11., sodaß also seitdem nur noch 1 Volksbücherei — nämlich die 8. noch besteht.

**4. Museum.**

Besucher der Ausstellungsräume, Leser im Studienaal	Januar	Februar	März	April	Mai	Juni	Juli	August	Septbr.	Oktober	Novbr.	Dezember	Insgesamt
Besucher der Ausstel- lungsräume 1924..	2383	3772	6044	12918	5043	4444	3736	3832	2594	3571	3413	3474	55 224
Besucher der Ausstel- lungsräume 1925..	2483	2363	2826	3186	2461	4590	3370	4538	3073	4186	4521	3074	40 671
Besucher der Ausstel- lungsräume 1926..	2772	2711	3851	4297	6342	3190	3665	4883	2965	3079	3216	3 261	44 232
Leser im Studienaal 1924 *).....	—	—	—	—	273	236	252	383	381	370	416	262	2 573
Leser im Studienaal 1925.....	327	319	326	232	257	276	173	387	402	368	391	261	3 719
Leser im Studienaal 1926.....	347	287	313	226	276	262	280	325	276	381	300	205	3 478

\*) Der Studienaal war in den 4 ersten Monaten des Jahres 1924 geschlossen.

## V. Gesundheitswesen.

### 1. Ansteckende Krankheiten.

Die sanitätspolizeilichen Meldungen von ansteckenden Krankheiten.

Krankheit	Januar	Februar	März	April	Mai	Juni	Juli	August	Septbr.	Oktober	Novbr.	Dezember	Insgesamt		
													1926	1925	1924
Diphtherie .....	7	11	7	7	6	5	7	7	4	5	8	2	76	185	166
Scharlach .....	5	3	4	14	18	7	11	17	22	34	50	43	228	168	140
Typhus *) .....	.	11	15	4	1	3	4	8	10	3	.	.	*) 59	*)	50
Kindbettfieber *) .....	3	9	2	8	.	6	4	8	10	11	.	.	*) 61	*)	51

\*) Über Typhus und Kindbettfieber konnten sichere Angaben nicht immer gemacht werden.

Die sanitätspolizeilichen Meldungen von Diphtherie und Scharlach nach Alter und Geschlecht der Erkrankten.

Alter der Erkrankten in Jahren	Diphtherie					Scharlach				
	m.	w.	zusammen			m.	w.	zusammen		
			1926	1925	1924			1926	1925	1924
bis 5 .....	25	18	43	73	74	43	26	69	77	48
5 bis unter 10 .....	9	3	12	31	26	47	38	85	36	37
10 " " 15 .....	—	3	3	20	12	8	27	35	25	31
15 " " 30 .....	3	9	12	48	44	7	18	25	25	20
30 und mehr .....	3	3	6	13	10	7	7	14	4	4
unbekannt .....	—	—	—	—	—	—	—	—	1	—
insgesamt 1926...	40	36	76	—	—	112	116	228	—	—
" 1925...	74	111	—	185	—	80	88	—	168	—
" 1924...	79	87	—	—	166	52	88	—	—	140

Wohnungsdesinfektionen des städtischen Gesundheitsamts.

Jahr	Grund der Desinfektionen											Gesamtzahl der Desinfektionen
	Diphtherie	Scharlach	Scharlach-Diphtherie	Matern	Typhus	Kindbettfieber	Genickstarre	Tuberkulose	Ruhr	Anderer Krankheiten	Ohne besondere Krankheit	
1924 <sup>1)</sup> ...	111	110	—	—	69	10	—	417	9	15	—	741
1925 <sup>2)</sup> ...	92	103	—	—	66	—	2	411	9	16	—	699
1926 <sup>3)</sup> ...	42	176	—	—	84	4	2	462	11	18	—	799

<sup>1)</sup> Außerdem wurden in den Monaten Juli/Dezember 58 Ausgasungen zur Beseitigung von Ungeziefer — Wanzen bzw. Flöhen — ausgeführt, davon 17 auf Schiffen und 41 in Wohnungen.

<sup>2)</sup> Dazu kommen noch in den Monaten Mai/September 115 Ausgasungen zur Beseitigung von Ungeziefer, und zwar 12 auf Schiffen und 103 in Wohnungen.

<sup>3)</sup> Außerdem im Laufe des Jahres noch 129 Ausgasungen zur Beseitigung von Ungeziefer, davon 106 in Wohnungen und 23 auf Schiffen.

Untersuchungsstelle des städtischen Gesundheitsamts für ansteckende Krankheiten.

Jahr	Von Ärzten und Anstalten überfandte Untersuchungsobjekte insgesamt	Davon betrafen					
		Diphtherie	Tuberkulose	Typhus	Ruhr	Geschlechtskrankheiten	sonstige Krankheiten
1924.....	12 559	3543	4838	596	54	3368	160
1925.....	14 546	3913	5790	742	71	3832	198
1926.....	13 915	3243	5569	989	53	4061	

## 2. Krankenanstalten.

Entwicklung des Krankenbestandes durch Zugang und Abgang. — Ortsfremde, — Verpflegungstage	Innere Abteilung			Chirurgische Abteilung			Insgesamt		
	m.	w.	zuf.	m.	w.	zuf.	m.	w.	zuf.
<b>Städtisches Krankenhaus</b>									
Bestand Anfang des Jahres	157	95	252	190	163	353	347	258	605
Zugang	2 030	1 505	3 535	2 505	1 948	4 453	4 535	3 453	7 988
Abgang durch Entlassung	1 763	1 225	2 988	2 355	1 878	4 233	4 118	3 103	7 221
Abgang durch Tod	270	230	500	168	129	297	438	359	797
Bestand Schluß des Jahres	154	145	299	172	104	276	326	249	575
darunter Ortsfremde	45	16	61	69	16	85	114	32	146
Verpflegungstage 1926	54 484	49 755	104 239	86 523	53 662	140 185	141 007	103 417	244 424
" 1925	57 958	43 704	101 662	81 018	68 568	149 586	138 976	112 272	251 248
" 1924	45 441	29 327	74 768	70 160	53 321	123 481	115 601	82 648	198 249
<b>St. Karolus-Heilanstalt</b>									
Bestand Anfang des Jahres	22	4	26	17	30	47	39	34	73
Zugang	227	108	335	609	1 025	1 634	836	1 133	1 969
Abgang durch Entlassung	219	91	310	596	995	1 591	815	1 086	1 901
Abgang durch Tod	15	13	28	11	34	45	26	47	73
Bestand Schluß des Jahres	15	8	23	19	26	45	34	34	68
darunter Ortsfremde	1	—	1	10	8	18	11	8	19
Verpflegungstage 1926	6 701	4 135	10 836	9 681	16 618	26 299	16 382	20 753	37 135
" 1925	5 825	1 876	7 701	9 555	18 384	27 939	15 380	20 260	35 640
" 1924	9 880	5 704	15 584	11 009	14 203	25 212	20 889	19 907	40 796
<b>Krankenhaus Bethanien</b>			<b>Tuberkulosekrankenhaus Hohenkrug</b>						
	m.	w.	zuf.	m.	w.	zuf.			
Bestand Anfang des Jahres	79	102	181	76	84	160			
Zugang	1 743	1 657	3 400	478	347	825			
Abgang durch Entlassung	1 625	1 594	3 219	472	332	804			
Abgang durch Tod	91	81	172	11	12	23			
Bestand Schluß des Jahres	106	84	190	71	87	158			
darunter Ortsfremde	76	66	142	21	23	44			
Verpflegungstage 1926	46 588	38 421	85 009	28 688	30 869	59 557			
" 1925	44 289	41 433	85 722	28 450	30 500	58 950			
" 1924	34 496	31 945	66 441	28 381	26 784	55 165			

## 3. Schulkinder-Zahnklinik.

Die am 1. Oktober 1923 geschlossene städtische Schulkinder-Zahnklinik war am 1. April 1925 wieder eröffnet und damit eine planmäßige Schulkinderzahnpflege mit dem Ziele der Mundsanierung eingeführt worden. Während sich diese Zahnpflege bis Ostern 1926 vorerst nur auf die 1. Grundschulklasse erstreckte, wurde sie von diesem Zeitpunkte an auch auf die 2. Grundschulklasse ausgedehnt. Es waren hierbei planmäßig zu versorgen 7156 Kinder im Jahre 1926 gegen 2382 im Jahre 1925. Neben der planmäßigen Versorgung dieser sogenannten Sanierungs-kinder der in Rede stehenden beiden Klassen wurde auch weiterhin die von Fall zu Fall notwendig werdende poliklinische Behandlung der Kinder der übrigen Klassen beibehalten.

Über die Inanspruchnahme und Arbeitsleistung der Schulkinder-Zahnklinik gibt die folgende Übersicht Auskunft:

Jahr	Zahl der Arbeitstage der Zahnklinik	Zahl der Besuche der Kinder in der Zahnklinik:		Zahl der die Zahnklinik besuchenden (neuerschienen) Kinder und zwar:					Zahl der Einzelleistungen der Zahnklinik:	
		während des ganzen Jahres insgesamt	an 1 Arbeitstage durchschnitlich	Sanierungs-kinder	poliklinisch behandelte Kinder			Kinder insgesamt Spalte 4 u. 7	insgesamt	darunter Schulunter-suchungen
					Selbst-zähler	Freischulbuch-empfänger	auf Spalte 5 u. 6			
1	2	3	4	5	6	7	8	9	10	
1925*)	.	.	.	1223	689	532	1221	2444	14 068	2093
1926	240	8824	37	2637	598	499	1097	3734	21 418	6010

\*) Das Jahr 1925 umfaßt hier nur die Zeit vom 1. April bis zum 31. Dezember.

### 4. Sanitätswachen.

Sanitätswachen	Hilfenachsuchungen überhaupt	Ursachen der Hilfenachsuchungen					Hilfeleistungen			Die Krankenwagen			Verbände wurden angelegt
		Unfälle	Schlägereien	Erkrankungen	Selbstmordversuche	Blinder Lärm	auf den Sanitätswachen	sonstige	unnötig gewordene	beförderten Personen in		wurden un- nötig gerufen	
										Kranken- häuser	ihre Woh- nungen		
Hauptwache .....	2410	368	155	1845	40	2	353	22	13	1654	363	5	386
Wache II .....	1480	228	36	1201	14	1	146	1	2	1114	215	2	152
Wache III .....	1971	142	36	1752	41	—	54	4	8	1589	313	3	62
Insgesamt 1926 ..	5861	738	227	4798	95	3	553	27	23	4357	891	10	600
" 1925 ..	5606	691	200	4647	53	15	477	37	20	3976	1073	23	537
" 1924 ..	4232	592	196	3383	51	10	465	27	39	2938	740	23	508

### VI. Feuerlöschwesen.

#### Städtische Berufsfeuerwehr.

Monat	Feueralarm innerhalb der Stadt zu					Feueralarm außerhalb der Stadt		Möswillige blinde Lärme		Sonstige blinde Lärme		Hilfeleistungen				
	Großfeuern	Mittelfeuern	Kleinfedern	Schornsteinbränden	Bränden insgesamt	Feueralarm außerhalb der Stadt	Möswillige blinde Lärme	Sonstige blinde Lärme	bei Wassernot, Rohrbrüchen usw.	bei Gasausströmungen	beim Auf-richten von Tieren	bei Verjorgung von Schiffen mit Trinkwasser	bei sonstigen Gelegenheiten			
Januar .....	—	3	11	2	16	—	—	—	7	1	1	4	4			
Februar .....	—	1	8	6	15	1	2	2	4	2	3	5	5			
März .....	—	3	5	4	12	—	1	3	7	—	3	11	2			
April .....	—	4	5	3	12	—	—	6	6	1	2	17	4			
Mai .....	—	5	9	6	20	—	3	6	6	9	1	17	3			
Juni .....	—	—	3	1	4	—	—	2	11	—	—	35	4			
Juli .....	2	5	7	1	15	—	1	3	9	—	1	34	3			
August .....	1	3	7	2	13	—	1	3	15	1	2	32	3			
September .....	—	1	11	2	14	—	2	6	4	—	1	23	4			
Oktober .....	—	1	13	2	16	—	1	6	14	1	3	13	15			
November .....	—	1	13	7	21	—	2	2	6	—	5	22	6			
Dezember .....	—	—	15	3	18	—	2	5	8	2	5	16	6			
Insgesamt 1926 ..	3	27	107	39	176	1	15	44	100	8	27	229	59			
" 1925 ..	17	41	141	35	234	4	9	41	74	10	28	220	57			
" 1924 ..	12	29	132	57	230	2	21	47	134	4	43	102	61			

### VII. Wohlfahrts- und Fürsorgewesen.

#### 1. Offene wirtschaftliche Fürsorge.

Laufende Barunterstützungen und sonstige Leistungen.

Monat	Laufende Barunterstützungen					Sonstige Leistungen					
	Kriegsbeschädigte und Kriegs-hinterbliebene	Kleinrentner und Gleichgestellte	Sozialrentner	Sonstige Bedürftige	insgesamt	Einmalige Barunterstützungen	Feuerung	Bettbedingung	Milch	Schulspeisung	Verkostungs-aufwand
Januar .....	4 378	1 645	2 719	1 882	10 624	33	5 742	796	4 347	4 890	—
Februar .....	4 252	1 658	2 765	1 692	10 367	43	5 767	922	4 143	5 726	—
März .....	4 259	1 662	2 812	1 633	10 366	52	5 763	792	3 849	5 821	—

Parteien

Personen

Noch: Laufende Barunterstützungen und sonstige Leistungen.

Monat	Laufende Barunterstützungen					Sonstige Leistungen					
	Kriegs- beschädigte und Kriegs- hinterbliebene	Kleinrentner und Gleich- gestellte	Sozialrentner	Sonstige Bedürftige	insgesamt	Einmalige Barunter- stützungen	Heuerung	Bekleidung	Milch	Schulspesung	Bestattungsaufwand
<b>Parteien</b>											
April .....	4 268	1 662	2 671	1 735	10 336	39	—	951	3 686	—	—
Mai .....	4 295	1 671	2 667	1 699	10 332	40	—	996	4 093	—	—
Juni .....	4 290	1 698	2 461	1 731	10 180	82	—	713	3 999	—	—
Juli .....	4 314	1 698	2 492	2 055	10 559	116	—	669	3 411	—	—
August .....	4 410	1 722	2 507	1 931	10 570	94	—	612	3 284	—	—
September .....	4 536	1 732	2 580	1 726	10 574	310	—	712	3 017	—	—
Oktober .....	4 626	1 745	2 609	1 768	10 748	279	6 628	1 025	2 940	—	—
November .....	4 679	1 758	2 645	1 792	10 874	385	6 678	1 508	3 098	3 219	—
Dezember .....	4 740	1 758	2 643	1 692	10 833	562	6 687	1 959	3 904	3 642	—
<b>Aufwand in RM</b>											
Januar .....	111 770	74 100	51 000	67 000	303 870	655	16 834	11 300	11 687	15 036	—
Februar .....	111 645	72 350	50 900	59 540	294 435	679	17 399	13 700	12 200	19 238	—
März .....	112 091	74 200	52 850	60 800	299 941	938	17 260	11 065	13 274	19 568	—
April .....	116 170	73 200	52 150	58 800	300 326	758	—	14 037	11 487	—	—
Mai .....	120 000	74 000	51 100	57 800	302 900	850	—	11 123	12 165	—	—
Juni .....	117 320	75 000	49 000	61 100	302 420	1 119	—	9 245	11 384	—	—
Juli .....	115 990	73 900	49 200	81 200	320 290	1 953	—	9 278	10 877	—	—
August .....	119 255	75 290	49 380	70 370	314 295	1 249	—	8 680	12 845	—	—
September .....	122 650	75 450	52 633	57 653	308 386	16 900	—	9 850	11 576	—	—
Oktober .....	123 465	75 802	51 137	55 935	306 339	12 300	20 291	14 835	8 900	—	—
November .....	116 975	77 093	50 807	59 381	304 256	12 682	20 326	20 415	11 686	3 564	—
Dezember .....	148 844	77 670	55 965	72 258	354 737	21 614	19 936	27 377	15 959	9 279	—
Insgesamt 1926	1 436 175	898 055	616 122	761 837	3 712 189	71 722	112 046	160 905	144 040	66 685	—
„ 1925.	1 412 813	652 400	468 400	400 500	2 934 113	87 417	82 650	67 400	78 130	62 595	3 550

2. Geschlossene und halbgeschlossene wirtschaftliche Fürsorge.

Tagespflege von Kindern und Jugendlichen in Anstalten, Dauerpflege von Kindern und Jugendlichen in Anstalten und Familien, Dauerpflege von Erwachsenen in Anstalten.

Monat	Tagespflege von Kindern und Jugendlichen			Dauerpflege von Kindern und Jugendlichen			Dauerpflege von Erwachsenen			
	in städtischen Anstalten	in sonstigen Anstalten	zusammen	in Familien	in städtischen Anstalten	in sonstigen Anstalten	zusammen	in städtischen Anstalten	in sonstigen Anstalten	zusammen
<b>Personen</b>										
Januar .....	108	469	577	621	190	124	935	274	3	277
Februar .....	120	521	641	648	188	120	956	279	3	282
März .....	125	496	621	619	180	127	926	279	3	282
April .....	91	500	591	627	181	138	946	283	3	286
Mai .....	94	504	598	698	174	150	1 022	280	3	283
Juni .....	122	459	581	743	187	143	1 073	283	3	286
Juli .....	—	126	126	867	213	163	1 243	285	3	288
August .....	122	484	606	787	202	139	1 128	288	3	291
September .....	121	504	625	793	200	142	1 135	287	3	290
Oktober .....	128	564	692	777	210	142	1 129	275	3	278
November .....	128	591	719	811	213	147	1 171	278	3	281
Dezember .....	115	584	699	835	210	146	1 191	281	3	284

Noch: Tagespflege von Kindern und Jugendlichen in Anstalten, Dauerpflege von Kindern und Jugendlichen in Anstalten und Familien, Dauerpflege von Erwachsenen in Anstalten.

Monat	Tagespflege von Kindern und Jugendlichen			Dauerpflege von Kindern und Jugendlichen				Dauerpflege von Erwachsenen		
	in städtischen Anstalten	in sonstigen Anstalten	zusammen	in Familien	in städtischen Anstalten	in sonstigen Anstalten	zusammen	in städtischen Anstalten	in sonstigen Anstalten	zusammen

Verpflegungstage

Januar	—	—	—	19 251	5 890	3 844	28 985	8 494	93	8 587
Februar	—	—	—	18 144	5 265	3 360	26 769	7 812	84	7 896
März	—	—	—	19 189	5 580	3 937	28 706	8 649	93	8 742
April	—	—	—	18 810	5 430	4 140	28 380	8 490	90	8 580
Mai	—	—	—	21 638	5 394	4 650	31 682	8 400	93	8 493
Juni	—	—	—	22 290	5 610	4 290	32 190	8 490	90	8 580
Juli	—	—	—	26 877	6 603	5 053	38 533	8 835	93	8 928
August	—	—	—	24 397	6 262	4 309	34 968	8 928	93	9 021
September	—	—	—	23 790	6 000	4 260	34 050	8 610	90	8 700
Oktober	—	—	—	24 087	6 510	4 402	34 999	8 525	93	8 618
November	—	—	—	24 330	6 390	4 410	35 130	8 340	90	8 430
Dezember	—	—	—	25 885	6 510	4 526	36 921	8 711	93	8 804
Zusammen 1926	—	—	—	268 688	71 444	51 181	391 313	102 284	1 095	103 379
„ 1925	—	—	—	188 305	74 769	42 887	305 961	101 574	1 107	102 681

Aufwand in RM

Januar	—	—	—	12 932	6 479	7 060	26 471	16 138	176	16 314
Februar	—	—	—	12 180	5 806	6 449	24 435	14 842	170	15 012
März	—	—	—	12 865	6 189	6 624	25 678	16 433	177	16 610
April	—	—	—	12 570	6 660	9 510	28 740	16 131	171	16 302
Mai	—	—	—	14 394	5 386	10 253	30 033	15 960	187	16 147
Juni	—	—	—	14 841	6 239	9 390	30 470	16 200	159	16 359
Juli	—	—	—	15 788	12 135	10 912	38 835	16 790	170	16 960
August	—	—	—	16 384	11 665	9 242	37 291	17 050	160	17 210
September	—	—	—	15 810	12 550	9 000	37 360	16 359	150	16 509
Oktober	—	—	—	16 957	14 539	9 456	40 952	16 197	158	16 355
November	—	—	—	16 500	12 240	9 810	38 550	15 846	158	16 004
Dezember	—	—	—	17 700	14 291	10 323	42 314	16 550	160	16 710
Zusammen 1926	—	—	—	178 921	114 179	108 029	401 129	194 496	1 996	196 492
„ 1925	—	—	—	90 486	81 614	73 005	245 105	150 695	1 199	151 894

Pflegeheim (Siechenhaus\*) und Versorgungsheim der Stadt.

Belegung	Pflegeheim (Siechenhaus)			Versorgungsheim						insgesamt
				Abteilung I (Erwerbsunfähige)		Abteilung II (Obdachlose)			Syphilitisstation (weibl. Personen)	
	Männer	Frauen	zuf.	Männer	Frauen	Männer	Frauen	Kinder		
Anfangsbestand 1926	73	100	173	17	20	24	25	—	7	93
Zugang	34	70	104	2	2	41	30	5	141	221
Abgang	36	62	98	4	2	43	33	3	140	225
Endbestand 1926	71	108	179	15	20	22	22	2	8	89
„ 1925	73	100	173	17	20	24	25	—	7	93
„ 1924	69	92	161	20	24	33	23	2	14	116

\*) Seit November 1924 sind die bis dahin bestehenden beiden Siechenhäuser zu einem vereinigt (— mit einer männlichen und weiblichen Abteilung —) und in der Berckhoffstraße untergebracht worden. Im Jahre 1925 wurde das Siechenhaus in „Pflegeheim“ umbenannt.

Asyl für Obdachlose (Fort Preußen 16).

Beherbergte Personen, Beherbergungsnächte bzw. -tage	Januar	Februar	März	April	Mai	Juni	Juli	August	Septbr.	Oktober	Novbr.	Dezbr.	Insgesamt		
													1926	1925	1924
Beherbergte Männer .....	9	5	7	7	9	8	8	10	6	6	6	6	87	87	473
" Frauen .....	10	5	7	7	9	7	7	9	6	6	6	6	85	96	224
" Kinder .....	11	4	8	16	26	13	13	17	15	13	14	13	163	108	191
Beherbergte Personen insgesamt	30	14	22	30	44	28	28	36	27	25	26	25	335	291	888
Beherbergungsnächte bzw. -tage.	590	255	321	468	803	804	868	717	764	455	403	775	7223	5541	5851

Asyl für Obdachlose (Eisenstr. 2, früher Wallstr. 29).

Beherbergte Personen, Beherbergungsnächte bzw. -tage	Januar	Februar	März	April	Mai	Juni	Juli	August	Septbr.	Oktober	Novbr.	Dezbr.	Insgesamt		
													1926	1925	1924
Beherbergte Männer...	492	512	560	171	156	155	194	116	185	223	581	611	3906	3153	4796
" Frauen ...	37	35	21	11	14	29	18	23	26	41	49	56	360	629	156
" Kinder ...	106	60	32	43	19	31	36	38	57	62	43	64	591	560	211
Beherbergte Personen insgesamt .....	635	607	613	225	189	215	248	177	218	326	673	731	4857	4342	5163
Beherbergungsnächte bzw. -tage .....	7114	6231	5062	3075	2840	3387	3347	3425	3991	4425	5075	5639	53611	37561	22220

### 3. Gesundheitsfürsorge.

Ärztliche Versorgung, Zahnbehandlung, Erholungs- und Heilstättenfürsorge, Krankenhauspflege, dauernde Anstaltspflege von Krüppeln, Geisteskranken, Idioten, Epileptikern, Blinden und Taubstummen.

Monat	Ärztliche Versorgung			Zahnbehandlung in öffentlichen Zahnkabinetten	Erholungs- u. Heilstättenfürsorge				Krankenhauspflege	Dauernde Anstaltspflege von Krüppeln, Geisteskranken, Idioten, Epileptikern, Blinden und Taubstummen			
	Krankenheime	Beratung in Fürsorgestellen für			Kinder und Jugendliche		Erwachsene	zusammen		Kinder u. Jugendliche	Erwachsene	zusammen	
		Tuberkulose	Geisteskrankte		in Familien	in Anstalten							
Januar .....	517	3 500	124	468	—	39	17	56	408	40	495	535	
Februar .....	498	3 436	102	480	—	48	17	65	429	40	494	534	
März .....	515	3 825	102	124	—	33	15	48	484	39	501	540	
April .....	527	3 280	109	193	—	191	17	208	415	38	506	544	
Mai .....	550	3 230	98	206	—	419	20	439	428	40	510	550	
Juni .....	534	3 500	94	299	—	371	17	388	412	39	507	546	
Juli .....	552	2 987	112	25	—	358	18	376	425	39	514	553	
August .....	528	2 508	104	244	—	502	18	520	430	40	511	551	
September ...	475	2 860	105	453	—	224	18	242	428	41	533	574	
Oktober .....	505	3 202	70	289	—	165	18	183	398	41	533	574	
November .....	485	3 689	83	493	—	—	18	18	416	41	537	578	
Dezember .....	470	3 393	96	353	—	—	19	19	395	41	544	585	

Personen

Januar .....	517	3 500	124	468	—	39	17	56	408	40	495	535
Februar .....	498	3 436	102	480	—	48	17	65	429	40	494	534
März .....	515	3 825	102	124	—	33	15	48	484	39	501	540
April .....	527	3 280	109	193	—	191	17	208	415	38	506	544
Mai .....	550	3 230	98	206	—	419	20	439	428	40	510	550
Juni .....	534	3 500	94	299	—	371	17	388	412	39	507	546
Juli .....	552	2 987	112	25	—	358	18	376	425	39	514	553
August .....	528	2 508	104	244	—	502	18	520	430	40	511	551
September ...	475	2 860	105	453	—	224	18	242	428	41	533	574
Oktober .....	505	3 202	70	289	—	165	18	183	398	41	533	574
November .....	485	3 689	83	493	—	—	18	18	416	41	537	578
Dezember .....	470	3 393	96	353	—	—	19	19	395	41	544	585



Nach: Ärztliche Versorgung, Zahnbehandlung, Erholungs- und Heilstättenfürsorge, Krankenhauspflege, dauernde Anstaltspflege von Krüppeln, Geisteskranken, Idioten, Epileptikern, Blinden und Taubstummen

Monat	Ärztliche Versorgung			Zahnbehandlung in öffentlichen Zahnkationen	Erholungs- u. Heilstättenfürsorge				Krankenhauspflege	Dauernde Anstaltspflege von Krüppeln, Geisteskranken, Idioten, Epileptikern, Blinden und Taubstummen			
	Krankenscheine	Beratung in Fürsorgefällen für			Kinder und Jugendliche		Erwachsene	zusammen		Kinder u. Jugendliche	Erwach-sene	zu-sammen	
		Tuberkulose	Geschlechts-krankte		in Familien	in Anstalten							

**Verpflegungstage**

Januar	—	—	—	—	—	486	527	1 013	7 302	1 240	14 583	15 823
Februar	—	—	—	—	—	1 110	476	1 586	7 942	1 120	14 729	15 849
März	—	—	—	—	—	609	465	1 074	8 544	1 209	13 679	14 888
April	—	—	—	—	—	5 274	510	5 784	8 274	1 140	15 201	16 341
Mai	—	—	—	—	—	5 571	620	6 191	7 958	1 200	15 300	16 500
Juni	—	—	—	—	—	9 908	510	10 418	7 816	1 160	15 319	16 479
Juli	—	—	—	—	—	12 000	558	12 558	8 284	1 209	15 338	16 547
August	—	—	—	—	—	15 790	558	16 348	7 798	1 240	16 315	17 555
September	—	—	—	—	—	14 043	540	14 583	8 970	1 230	15 493	16 723
Oktober	—	—	—	—	—	3 260	558	3 818	8 038	1 301	15 512	16 813
November	—	—	—	—	—	—	540	540	7 074	1 230	16 183	17 413
Dezember	—	—	—	—	—	—	589	589	8 112	1 271	16 202	17 473
Insges. 1926	—	—	—	—	—	68 051	6 451	74 502	96 112	14 550	183 854	198 404
" 1925	—	—	—	—	—	61 635	5 268	66 903	81 947	14 516	165 818	180 334

**Aufwand in RM**

Januar	12 445	—	—	972	790	1 762	26 681	1 740	29 150	30 890
Februar	9 700	—	—	2 247	714	2 961	30 368	1 691	29 560	31 251
März	13 000	—	—	1 636	698	2 334	32 900	1 829	27 177	29 006
April	11 200	—	—	9 735	765	10 500	32 565	1 776	31 086	32 862
Mai	12 000	—	—	10 790	930	11 720	30 620	1 866	31 320	33 186
Juni	9 000	—	—	19 816	765	20 581	31 365	1 836	35 298	37 134
Juli	16 270	—	—	23 050	837	23 887	33 670	1 980	35 328	37 308
August	12 065	—	—	31 580	837	32 417	30 968	2 248	35 253	37 501
September	8 760	—	—	28 086	810	28 896	35 725	2 235	34 529	36 764
Oktober	14 546	—	—	6 520	837	7 357	32 859	2 362	34 559	36 921
November	12 200	—	—	—	810	810	28 200	2 235	35 600	37 835
Dezember	10 800	—	—	—	884	884	32 162	2 309	35 640	37 949
Insges. 1926	141 986	—	—	134 432	9 677	144 109	378 083	24 107	394 500	418 607
" 1925	74 309	—	—	105 404	7 894	113 298	311 397	20 993	298 191	319 184

**4. Stadtküche.**

**Ausgegebene Essenportionen.**

Jahr	Januar	Februar	März	April	Mai	Juni	Juli	August	Septbr.	Oktober	Novbr.	Dezbr.	Insgesamt
1924	22 251	23 997	25 311	18 315	14 047	10 049	7 930	9 101	8 475	9 289	10 767	12 503	172 035
1925	14 513	12 080	12 043	9 154	9 213	8 062	7 824	7 783	8 997	9 846	11 188	13 338	124 041
1926	14 019	14 155	14 822	11 082	11 433	12 440	12 158	13 211	13 640	15 420	17 076	19 396	168 852

### 5. Amtsvormundschaft. \*)

#### Zahl der Vormundschaften.

Jahr	Bestand am 1. April 1924 bzw. am 1. Jan. 1925 und 1926	Zugang	Abgang					Bestand am 31. Dez. 1924, 1925 und 1926
			durch Tod	durch Legitimation	durch Fortzug	infolge anderer Gründe	insgesamt	
April/Dezember 1924 .....	3 591	899	113	82	297	326	818	3 672
Januar/Dezember 1925 .....	3 672	1 328	164	163	405	460	1 192	3 808
Januar/Dezember 1926 .....	3 808	1 190	158	229	347	215	949	4 049

#### Vermögensverwaltung (Angaben in RM).

Vermögen in RM am 1. April 1924 und am 1. Jan. 1925 und 1926	Einnahmen in RM — Leistungen des Vaters					Ausgaben in RM				Vermögen in RM am 31. Dezember 1924, 1925 und 1926
	Abfindungen und sonstige Zahlungen	laufende Zahlungen	durch Zwangs vollstreckung		insgesamt	an Mündel mütter	an Pflege stellen	an das Armenamt und an sonstige Stellen	insgesamt	
			ins bewegliche Vermögen	Lohnpfändungen						
1924: 28 979,78	773,25	121 528,72	1 715,68	8 273,72	132 291,37	62 052,65	32 428,30	16 826,96	111 307,91	1924: 49 963,19
1925: 49 963,19	2 509,80	241 051,62	2 550,23	23203,02	269 314,67	123247,68	66 028,50	31 154,29	220 430,47	1925: 98 847,39
1926: 98 847,39	11554,18	285 543,79	1 303,35	29562,20	327 963,52	155045,27	69 565,31	47 230,69	271 841,27	1926: 154969,64

#### Ergebnisse der Rechtsverfolgung.

Jahr	Einstweilige Verfügung vor der Geburt des Kindes	Erzeuger von der Mutter verschwiegen	Vaterschaft wurde anerkannt vor dem		Unterhaltsklagen wurden angestrengt	Vergleich	Prozesse wurden erledigt durch				Zwangs vollstreckung				Verurteilung wegen Unterlassung der Unterhaltsgewährung	Sonstige Fälle (Zahlungsverweigerung, Erfüllungsklagen, fremde Prozesse)	
			Gericht	Standesamt			Verurteilung		Klageabweisung		ins bewegliche Vermögen	Lohnpfändung	Arrest	Öffnenbarungseid			
							1. Instanz	2. Instanz	1. Instanz	2. Instanz							
April/Dez. 1924 .....	—	13	213	18	395	1	292	7	22	3	3	240	443	38	129	7	5
Jan./Dez. 1925 .....	—	27	343	15	587	—	352	19	37	9	1	233	593	78	102	11	250
Jan./Dez. 1926 .....	—	9	429	26	650	10	399	16	29	11	13	177	564	52	61	3	342

\*) Mit dem 1. April 1924 ist an die Stelle der Generalvormundschaft und der Berufsvormundschaft die beide zusammenfassende Amtsvormundschaft getreten; die vorliegenden, die Amtsvormundschaft betreffenden Übersichten umfassen daher für 1924 einen Zeitraum von nur 9 Monaten, für 1925 und 1926 aber natürlich bereits das volle Kalenderjahr.

Die Mütter der der Amtsvormundschaft unterstellten, in Stettin geborenen Kinder:

1. nach dem Wohnort, Geburtsort und Familienstand

Jahr	Mütter insgesamt	Wohnort		Geburtsort		Familienstand		
		Stettin	auswärts	Stadt	Land	ledig	verwitwet	geschieden
April/Dezember 1924.....	652	497	155	415	237	615	25	12
Jan./Dezember 1925.....	1 003	709	294	605	398	954	29	20
Jan./Dezember 1926.....	1 037	625	412	624	413	989	31	17

2. nach dem Alter

Jahr	im Alter von .... Jahren								
	höchstens 16	17	18	19—21	22—25	26—30	31—35	36 und mehr	Mütter insgesamt
April/Dezember 1924.....	4	28	42	212	227	91	34	14	652
Jan./Dezember 1925.....	7	39	75	306	346	139	59	32	1 003
Jan./Dezember 1926.....	24	33	58	357	339	154	44	28	1 037

3. nach dem Beruf.

Jahr	Arbeiterin	Aufwärtin	Dienstmädchen	Köchin	Wirtschafterin	Wäscherin und Plätterin	Näherin	Pugmacherin	Verkäuferin	Buchhalterin	Kassiererin	Sonstige Berufe	Ohne Beruf	Mütter insgesamt
April/Dezember 1924.....	161	35	236	—	22	1	48	1	15	15	2	24	92	652
Jan./Dezember 1925.....	228	28	372	4	37	6	83	4	29	29	5	—	178	1 003
Jan./Dezember 1926.....	236	51	403	6	37	4	71	3	29	36	3	—	168	1 037

Beruf der Väter, deren Vaterschaft im Berichtsjahre festgestellt ist.

Jahr	Väter insgesamt	davon		Beamte u. Lehrer		Militärpersonen		Selbständige Handel- u. Gewerbetreibende	Selbständige Landwirte	Kaufmännische Angestellte	Sonstige Privatbeamte	Gewerbl. Arbeiter		Landwirtschaftl. Arbeiter	Schiffer	Sonstige Berufe	Ohne Beruf
		auswärtige	minderjährige	mittlere	untere	Unteroffiziere	Gemeine					gelernte	un-gelernte				
April/Dezember 1924.....	374	90	38	5	22	5	31	70	3	15	5	20	115	58	18	6	1
Jan./Dezember 1925.....	695	174	79	3	28	11	53	119	2	32	8	101	181	100	30	25	2
Jan./Dezember 1926.....	809	231	73	5	48	25	60	113	6	52	6	100	169	166	29	30	—

## VIII. Rechtsberatung Minderbemittelter. Armutszugnisse.

### 1. Städtische Rechtsauskunftsstelle.

Die erteilten Auskünfte nach dem Beruf der Auskunftsuchenden.

Beruf	Zahl der im Jahre				
	1926		1925	1924	
	erteilten Auskünfte				
	an männliche Personen	an weibliche Personen	zuf.	zuf.	zuf.
1. Ungelernte Arbeiter .....	336	26	362	221	177
2. Gesinde und Aufwärtinnen .....	1	143	144	102	10
3. Hauspersonal (Stützen, Wirtschaftserinnen, Kindergärtnerinnen usw.) .....	8	94	102	110	147
4. Gewerbegehilfen und Lehrlinge .....	308	21	329	107	—
5. Handlungsgehilfen und Lehrlinge .....	71	13	84	39	—
6. Handwerker (selbständige) .....	20	2	22	150	94
7. Sonstige Gewerbetreibende (selbständige) .....	33	1	34	32	1
8. Kaufleute (selbständige) .....	163	5	168	97	48
9. Landwirte (selbständige) .....	24	—	24	17	—
10. Beamte .....	186	8	194	137	75
11. Sonstige Berufe .....	455	71	526	461	484
12. Ohne Beruf und Berufsangabe .....	106	2031	2 137	1863	1862
Insgesamt 1926 .....	1711	2415	4126	—	—
„ 1925 .....	1247	2089	—	3336	—
„ 1924 .....	986	1912	—	—	2898

Die erteilten Auskünfte nach Rechtsgebieten.

Rechtsgebiete	Erteilte Auskünfte	Rechtsgebiete	Erteilte Auskünfte
	1926		1926
1. Arbeiterversicherung: (137)		c) Sachenrecht .....	36
a) Krankenversicherung .....	44	d) Familienrecht:	
b) Unfallversicherung .....	54	1. Eherecht .....	278
c) Invalditäts- und Altersversicherung .....	39	2. Unterhaltsansprüche .....	343
2. Gemeinde- und Staatsangelegenheiten: (51)		3. Vormundschaftsrecht .....	28
a) Staatsangehörigkeit .....	3	4. Recht der unehelichen Kinder .....	36
b) Armen- und Unterstützungsfachen .....	23	e) Erbrecht .....	242
c) Militärsachen .....	18	5. Gewerbewesen (mit Ausnahme des Dienstvertrages) .....	2
d) Schulsachen .....	1	6. Handelsrecht (mit Ausnahme des Dienstvertrages) .....	1
e) Steuerfachen .....	5	7. Strafrecht, Strafprozeß .....	184
f) Polizeifachen .....	1	8. Zivilprozeß .....	218
3. Dienstvertrag: (439)		9. Mieterschutz .....	39
a) Gewerbeordnung .....	56	10. Aufwertung .....	273
b) Bürgerliches Gesetzbuch .....	263	11. Verschiedenes .....	455
c) Handelsgesetzbuch .....	47	12. Abgewiesen bzw. an Rechtsanwälte verwiesen .....	4
d) Gesindeordnung .....	73		
4. Bürgerliches Gesetzbuch: (2323)		Gesamtzahl der erteilten Auskünfte *) .....	4126
a) Allgemeiner Teil .....	330	Zahl der angefertigten Schriftsätze .....	170
b) Recht der Schuldverhältnisse:			
1. Miete, Pacht .....	683		
2. Kauf- u. Werkvertrag .....	162		
3. Darlehn .....	37		
4. Unerlaubte Handlungen, Haftpflicht .....	18		
5. Sonstiges Forderungsrecht .....	130		

\*) Im Jahre 1925 wurden insgesamt 3336 Auskünfte erteilt und im Jahre 1924 2898.

## 2. Armutszugnisse.

(Durch den Magistrat — Steuerabteilung — erteilt).

Zahl der erteilten Armutszugnisse	1924	1925	1926
insgesamt .....	4 187	4 361	5 381
für Ehescheidungsprozesse .....	882	727	764

## IX. Gewerbe- und Arbeiterverhältnisse.

### 1. Mitgliederbestand der Krankenkassen.

Die versicherungspflichtigen Krankenkassenmitglieder.

Krankenkassen, Jahr	Zahl der versicherungspflichtigen Mitglieder am Letzten des Monats											
	Jan.	Febr.	März	April	Mai	Juni	Juli	Aug.	Sept.	Okt.	Nov.	Dez.
männliche Mitglieder												
Orts- und Land- krankenkassen .....	23 281	24 207	25 104	26 586	26 318	26 629	27 005	27 743	28 698	29 121	28 623	25 919
Innungskranken- kassen .....	4 384	4 368	4 434	4 555	4 568	4 582	4 634	4 687	4 728	4 769	4 786	4 755
Betriebskrankenkassen	21 258	21 186	20 193	19 366	19 691	19 341	18 141	17 645	16 623	17 110	18 062	20 635
Insgesamt 1926 .....	48 923	49 761	49 731	50 507	50 577	50 552	49 780	50 075	50 049	51 000	51 471	51 309
„ 1925 .....	45 863	46 633	46 764	46 462	47 180	49 194	49 577	49 732	49 034	49 703	48 780	47 140
„ 1924 .....	46 921	45 942	43 080	43 156	45 304	44 681	44 643	44 124	43 730	45 409	45 463	44 828
weibliche Mitglieder												
Orts- und Land- krankenkassen .....	19 653	19 812	19 932	20 077	19 757	19 224	19 321	19 742	20 388	20 131	20 197	19 658
Innungskranken- kassen .....	2 251	2 231	2 233	2 257	2 245	2 257	2 238	2 249	2 273	2 331	2 250	2 226
Betriebskrankenkassen	4 258	4 396	4 388	4 414	4 512	4 873	4 569	4 611	4 420	4 543	4 915	5 281
Insgesamt 1926 .....	26 162	26 439	26 553	26 748	26 514	26 354	26 128	26 602	27 081	27 005	27 362	27 165
„ 1925 .....	24 513	25 021	25 974	26 510	26 918	27 022	26 886	27 052	27 122	27 473	27 138	26 069
„ 1924 .....	22 547	22 676	23 103	23 299	23 107	22 275	21 616	21 960	22 509	23 438	24 226	24 031

### 2. Öffentlicher Arbeitsnachweis der Stadt Stettin.

Vermittlungstätigkeit überhaupt.

Monate	Arbeitsgesuche			Offene Stellen			Vermittlungen (Besetzte Stellen)		Am Schlusse des Bericht- monats bezw. -jahres beim Arbeitsnachweis noch verfügbare	
	Rest aus dem Vormonat bezw. -jahr	Neumel- dungen	zuf.	Rest aus dem Vormonat bezw. -jahr	Neumel- dungen	zuf.	ins- gesamt	davon Aus- hilfen	Arbeits- gesuche	offene Stellen
Gesamtergebnis der männlichen Abteilung										
Januar .....	10 914	7264	18 178	33	2 503	2 536	2 418	767	12 290	94
Februar .....	12 290	4952	17 242	94	2 705	2 799	2 689	1 149	12 150	80
März .....	12 150	5384	17 534	80	3 350	3 430	3 386	1 470	11 414	23
April .....	11 414	4682	16 096	23	2 715	2 738	2 598	1 004	10 933	90
Mai .....	10 933	5755	16 688	90	2 748	2 838	2 761	1 725	11 311	10
Juni .....	11 311	6529	17 840	10	3 354	3 364	3 325	1 991	10 655	20

Noch: Vermittlungstätigkeit überhaupt.

Monate	Arbeitsgesuche			Offene Stellen			Vermittlungen (Befetzte Stellen)		Am Schlusse des Berichtsmonats bezw. -jahres beim Arbeitsnachweis noch verfügbare	
	Rest aus dem Vormonat bezw. -jahr	Neumeldungen	zuf.	Rest aus dem Vormonat bezw. -jahr	Neumeldungen	zuf.	insgesamt	davon Aus-hilfen	Arbeitsgesuche	offene Stellen
Noch: Gesamtergebnis der männlichen Abteilung										
Juli	10 655	6 708	17 363	20	3 819	3 839	3 757	2 358	10 077	49
August	10 077	5 517	15 594	49	3 394	3 443	3 388	1 987	9 083	22
September	9 083	5 574	14 657	22	3 880	3 902	3 811	1 834	7 941	46
Oktober	7 941	6 466	14 407	46	3 996	4 042	3 916	1 946	8 065	44
November	8 065	6 213	14 278	44	2 957	3 001	2 932	1 759	9 294	39
Dezember	9 294	7 213	16 507	39	2 844	2 883	2 816	1 833	11 632	39
Insgesamt 1926	10 914	72 257	83 171	33	38 265	38 298	37 797	19 823	11 632	39
" 1925	3 486	69 626	73 112	19	42 349	42 368	41 712	25 282	10 914	33
" 1924	14 852	56 909	71 761	11	35 735	35 746	34 857	17 163	3 486	19

Gesamtergebnis der weiblichen Abteilung

Januar	1 711	2 044	3 755	42	656	698	593	227	2 479	37
Februar	2 479	1 333	3 812	37	708	745	661	205	2 464	35
März	2 464	1 478	3 942	35	859	894	782	246	2 399	58
April	2 399	1 565	3 964	58	758	816	711	212	2 504	49
Mai	2 504	1 445	3 949	49	797	846	736	300	2 490	53
Juni	2 490	2 073	4 563	53	668	721	607	243	2 901	45
Juli	2 901	1 572	4 473	45	785	830	721	201	2 784	56
August	2 784	1 563	4 347	56	810	866	743	230	2 794	64
September	2 794	1 423	4 217	64	1 074	1 138	989	220	2 241	70
Oktober	2 241	1 643	3 884	70	1 008	1 078	952	254	2 238	48
November	2 238	1 685	3 923	48	719	767	704	260	2 651	25
Dezember	2 651	1 492	4 144	25	849	874	789	369	2 766	44
Insgesamt 1926	1 711	19 317	21 028	42	9 691	9 733	8 988	2 967	2 766	44
" 1925	685	14 723	15 408	86	10 466	10 552	592	3 228	1 711	42
" 1924	4 055	12 686	16 741	89	10 089	10 178	8 049	2 492	685	86

Vermittlungstätigkeit nach Berufsgruppen.

Laufende Nummer	Berufsgruppen	Arbeitsgesuche			Offene Stellen			Vermittlungen (Befetzte Stellen)		Am Schlusse des Berichtsjahres beim Arbeitsnachweis noch verfügbare	
		Rest aus dem Vorjahre	Neumeldungen	zuf.	Rest aus dem Vorjahre	Neumeldungen	zuf.	insgesamt	davon Aus-hilfen	Arbeitsgesuche	offene Stellen

Gesamtergebnis der männlichen Abteilung

1./2.	Landwirtschaft, Gärtnerei, Tierzucht, Forstwirtschaft und Fischerei	43	1 774	1 817	3	3 025	3 028	2 960	31	113	—
3.	Bergbau, Hütten- u. Salinenwesen, Torfgräberei.	—	—	—	—	—	—	—	—	—	—
4.	Industrie der Steine und Erden	18	90	98	—	63	63	63	—	14	—
5./6.	Metallverarbeitung u. Industrie d. Maschinen, Instrumente und Apparate	3 589	10 774	14 363	—	2 662	2 662	2 658	59	2 964	—
7./8.	Chem. Industrie u. Ind. d. forstwirtschaftl. Neben-erzeugnisse	—	—	—	—	—	—	—	—	—	—
9.	Spinnstoffgewerbe	—	55	55	—	7	7	7	2	2	—
10.	Zellstoff- und Papierherstellung u. -Verarbeitung	6	57	63	—	17	17	17	4	7	—

Noch: Vermittlungstätigkeit nach Berufsgruppen.

Laufende Nummer	Berufsgruppen	Arbeitsgesuche			Offene Stellen			Vermittlungen (Besetzte Stellen)		Am Schlusse des Berichtsjahres beim Arbeitsnachweis noch verfügbare	
		Rest aus dem Vorjahre	Neumeldungen	zuf.	Rest aus dem Vorjahre	Neumeldungen	zuf.	insgesamt	davon Aushilfen	Arbeitsgesuche	offene Stellen

Noch: Gesamtergebnis der männlichen Abteilung

11.	Lederindustrie u. Industrie lederartiger Stoffe . . . . .	150	437	587	—	347	347	339	28	102	—
12.	Holz- und Schnitzstoffgewerbe . . . . .	671	2 177	2 848	1	772	773	771	71	498	—
13.	Nahrungs- und Genussmittelgewerbe . . . . .	163	2 666	2 829	19	2 032	2 051	2 005	1 803	218	27
14.	Bekleidungsindustrie . . . . .	380	4 075	4 455	—	1 185	1 185	1 170	147	493	—
15.	Gesundheits- und Körperpflege, Reinigungsge- werbe . . . . .	8	75	83	—	691	691	688	392	10	—
16.	Baugewerbe . . . . .	826	4 278	5 104	—	3 331	3 331	3 316	115	749	—
17.	Vielfältigungsgewerbe . . . . .	26	341	367	—	14	14	14	2	37	—
18.	Kunstgewerbliche Berufe . . . . .	—	—	—	—	—	—	—	—	—	—
19.	Theater, Musik, Schau- stellungen aller Art . . . . .	3	1 546	1 549	—	493	493	480	440	5	—
20.	Gast- u. Schankwirtschaft . . . . .	53	5 315	5 368	—	4 865	4 865	4 821	4 468	34	9
21.	Verkehrsgewerbe . . . . .	862	4 565	5 427	—	9 426	9 426	9 299	8 547	1 032	1
22.	Häusliche Dienste . . . . .	—	3	3	—	—	—	—	—	1	—
23.	Lohnarbeit wechselnder Art . . . . .	3 324	28 998	32 322	—	8 224	8 224	8 107	3 122	4 188	2
24.	Maschinen u. Heizer aller Art . . . . .	177	952	1 129	—	146	146	145	—	205	—
25.	Kaufmännische Angestellte . . . . .	386	2 826	3 212	9	221	230	201	13	640	—
26.	Büroangestellte . . . . .	172	827	999	1	727	728	722	579	210	—
27.	Techniker aller Art (außer Zahntechnikern) . . . . .	57	435	492	—	17	17	14	—	110	—
28.	Freie Berufe . . . . .	—	1	1	—	—	—	—	—	—	—
	<b>Jahresgesamt 1926 . . . . .</b>	<b>10 914</b>	<b>72 257</b>	<b>83 171</b>	<b>33</b>	<b>38 265</b>	<b>38 298</b>	<b>37 797</b>	<b>19 823</b>	<b>11 632</b>	<b>39</b>
	„ 1925 . . . . .	3 486	69 626	73 112	19	42 349	42 368	41 712	25 282	10 914	33
	„ 1924 . . . . .	14 852	56 909	71 761	11	35 735	35 746	34 857	17 163	3 486	19

Gesamtergebnis der weiblichen Abteilung

1./2.	Landwirtschaft, Gärtnerei, Tierzucht, Forstwirtschaft und Fischerei . . . . .	9	79	88	2	659	661	605	49	23	—
3.	Bergbau, Hütten- und Sa- linenwesen, Dorfgräberei . . . . .	—	—	—	—	—	—	—	—	—	—
4.	Industrie der Steine und Erden . . . . .	—	—	—	—	5	5	4	—	—	—
5./6.	Metallverarbeitung und Industrie der Maschinen, Instrumente u. Apparate . . . . .	—	—	—	—	1	1	1	—	—	—
7./8.	Chemische Industrie und Industrie der forstwirt- schaftlichen Nebenerzeug- nisse . . . . .	—	—	—	—	—	—	—	—	—	—
9.	Spinnstoffgewerbe . . . . .	—	13	13	—	93	93	93	—	4	—
10.	Zellstoff- und Papierher- stellung u. -Verarbeitung . . . . .	7	42	49	—	221	221	211	25	1	—
11.	Lederindustrie u. Industrie lederartiger Stoffe . . . . .	—	—	—	—	—	—	—	—	—	—

Noch: Vermittlungstätigkeit nach Berufsgruppen.

Laufende Nummer	Berufsgruppen	Arbeitsgesuche			Offene Stellen			Vermittlungen (Befetzte Stellen)		Am Schlusse des Berichtsjahres beim Arbeitsnachweis noch verfügbare	
		Rest aus dem Vorjahre	Neumeldungen	zuf.	Rest aus dem Vorjahre	Neumeldungen	zuf.	insgesamt	davon Aushilfen	Arbeitsgesuche	offene Stellen

Noch: Gesamtergebnis der weiblichen Abteilung

12.	Holz- und Schnitzstoffgewerbe .....	1	6	7	—	17	17	17	—	2	—
13.	Nahrungsmittel- und Genussmittelgewerbe .....	1	14	15	—	631	631	621	67	2	—
14.	Bekleidungs- und Textilgewerbe .....	301	3557	3858	—	1116	1116	1 090	256	656	8
15.	Gesundheits- und Körperpflege, Reinigungs- gewerbe .....	4	133	137	—	36	36	35	25	28	—
16.	Baugewerbe .....	—	—	—	—	—	—	—	—	—	—
17.	Vielfältigungsgewerbe .....	11	131	142	—	47	47	47	27	11	—
18.	Kunstgewerbliche Berufe .....	—	—	—	—	—	—	—	—	—	—
19.	Theater, Musik, Schau- stellungen aller Art .....	—	22	22	—	18	18	14	6	4	—
20.	Gast- u. Schankwirtschaft .....	67	1413	1480	—	81335	1343	1 283	423	66	9
21.	Verkehrsgewerbe .....	—	—	—	—	343	343	340	237	—	—
22.	Häusliche Dienste .....	205	5768	5973	—	313423	3454	2 993	1 206	529	21
23.	Lohnarbeit wechselnder Art .....	918	6180	7098	—	1001	1001	973	374	1084	6
24.	Maschinisten und Heizer aller Art .....	—	—	—	—	—	—	—	—	—	—
25.	Kaufmännische Angestellte .....	141	1525	1666	—	366	366	349	100	295	—
26.	Büroangestellte .....	45	430	475	—	1 377	378	360	172	60	—
27.	Techniker aller Art (außer Zahn- technikern) .....	1	4	5	—	2	2	2	—	1	—
28.	Freie Berufe .....	—	—	—	—	—	—	—	—	—	—
	Insgesamt 1926 .....	1 711	19317	21028	42	9691	9733	8 988	2 967	2 766	44
	" 1925 .....	685	14723	15408	86	10466	10552	8 592	3 228	1 711	42
	" 1924 .....	4 055	12686	16741	89	10089	10178	8 049	2 492	685	86

### 3. Gast- und Schankwirtschaften. <sup>1)</sup>

Ständige Betriebsstätten einschl. Kleinhandlungen mit Branntwein oder Spirituosen. <sup>2)</sup>

1. April des Jahres	Ständige Betriebsstätten					
	mit Ausschank geistiger Getränke und zwar				ohne Ausschank geistiger Getränke	insgesamt
	nur Schankwirtschaften	zugleich Schank- und Gastwirtschaften	nur Kleinhandlungen mit Branntwein oder Spirituosen	zusammen		
1924 .....	714	57	120	891	46	937
1925 .....	706	57	135	898	51	949
1926 .....	723	56	135	914	61	975

<sup>1)</sup> Da ab 1. April 1924 eine Betriebssteuer in der Stadtgemeinde Stettin nicht mehr erhoben wird, kommt die Übersicht über die „zur Betriebssteuer veranlagten Zensiten mit ihren Betriebsstätten“ in Fortfall.

<sup>2)</sup> Die Zahlen für den 1. April 1927 lagen noch nicht vor.



### 4. Konkurse in Stettin.

Jahr	Neue Konkurse									Beendete Konkursverfahren						
	eröffnete Konkursverfahren mangels hinreichender Masse abgelehnte Anträge auf Konkurs-eröffnung	insgesamt	davon betrafen						insgesamt	davon betrafen						
			natürliche Personen	Nachlässe	Einzelfirmen	Handels-gesellschaften	Genossen-schaften	andere Gemein-schaften		natürliche Personen	Nachlässe	Einzelfirmen	Handels-gesellschaften	Genossen-schaften	andere Gemein-schaften	
1922.....	3	4	7	2	1	2	2	—	—	9	3	2	1	3	—	—
1923.....	—	1	1	—	1	—	—	—	—	15	5	2	4	4	—	—
1924.....	18	15	33	11	—	9	13	—	—	—	—	—	—	—	—	
1925.....	53	24	77	20	3	18	35	1	—	20	4	—	5	10	1	—
1926*)...	39	4	43	18	1	13	10	1	—	..	..	..	..	..	..	..

\*) Die Zahlen über die im Jahre 1926 beendeten Konkursverfahren waren noch nicht zu erhalten; auch die Angaben über die neuen Konkurse desselben Jahres sind nur erst vorläufige.

## X. Verkehrswesen.

### 1. Binnenschiffsverkehr.

Ein- und Ausgang von Güterschiffen mit eigener Triebkraft.

Eingang, Ausgang	Beladene Schiffe				Leere Schiffe				Schiffe zusammen			
	gemessen nach Deckfläche		gemessen nach Raumgehalt		gemessen nach Deckfläche		gemessen nach Raumgehalt		gemessen nach Deckfläche		gemessen nach Raumgehalt	
	Zahl	Deckfläche in qm	Zahl	Nettoraumgehalt in cbm	Zahl	Deckfläche in qm	Zahl	Nettoraumgehalt in cbm	Zahl	Deckfläche in qm	Zahl	Nettoraumgehalt in cbm
Eingang 1924	3 374	590 705	1	165	—	—	—	—	3 374	590 705	1	165
" 1925	4 367	713 019	—	—	—	—	—	—	4 367	713 019	—	—
" 1926	5 299	869 471	—	—	—	—	—	—	5 299	869 471	—	—
Ausgang 1924	3 295	575 033	1	440	—	—	1	165	3 295	575 033	2	605
" 1925	4 335	705 712	—	—	—	—	—	—	4 335	705 712	—	—
" 1926	5 163	845 760	2	291	—	—	—	—	5 163	845 760	2	291

Ein- und Ausgang von Güterschiffen ohne eigene Triebkraft.

Eingang, Ausgang	Beladene Schiffe				Leere Schiffe				Schiffe zusammen			
	ausschließlich der Rähne		Rähne allein		ausschließlich der Rähne		Rähne allein		ausschließlich der Rähne		Rähne allein	
	Zahl	Nettoraumgehalt in cbm	Zahl	Tragfähigkeit in t	Zahl	Nettoraumgehalt in cbm	Zahl	Tragfähigkeit in t	Zahl	Nettoraumgehalt in cbm	Zahl	Tragfähigkeit in t
Eingang 1924	223	13 928	3 997	1 179 415	86	4 983	2 384	920 136	309	18 911	6 381	2 099 551
" 1925	294	21 025	4 276	1 330 122	79	6 367	3 166	1 260 164	373	27 392	7 442	2 590 286
" 1926	689	27 108	5 571	1 974 373	55	3 173	1 125	409 953	744	30 281	6 696	2 384 326
Ausgang 1924	145	9 496	4 090	1 588 433	142	7 716	2 365	582 110	287	17 212	6 455	2 170 543
" 1925	152	10 373	5 143	2 051 733	168	10 917	2 216	585 637	320	21 290	7 359	2 637 370
" 1926	158	11 721	3 507	1 413 992	620	20 676	3 495	1 164 616	778	32 397	7 002	2 578 608

Ein- und Ausgang von Schleppdampfern und Flößen.

Jahr	Eingang				Ausgang			
	Schleppdampfer		Flöße		Schleppdampfer		Flöße	
	Zahl	Deckfläche in qm	Zahl	cbm	Zahl	Deckfläche in qm	Zahl	cbm
1924 .....	753	153 645	26	3 923	739	152 214	—	—
1925 .....	864	180 300	46	11 002	828	182 604	—	—
1926 .....	887	163 301	23	5 724	879	166 196	—	—

Binnenschiffsverkehr nach Flußgebieten.

Eingang, Ausgang, Art der Schiffe	Ein- und ausgehende Schiffe nach Flußgebieten										
	Berlin	Elbe	Schleifen	Wartbe u. Netze		Stettin oder abwärts	Stettin oberaufwärts bis Frankfurt a. O.	Andere	insgesamt		
				Waise a. P. u. Landsberg a. B.	Polen				1926	1925	1924
<b>Eingang:</b>											
Güterschiffe mit eig. Triebkraft .....	502	160	85	37	—	2 937	1 578	—	5 299	4 367	3 375
" ohne " " (auschl. Rähne)	—	—	—	—	—	742	2	—	744	373	309
" " " " (Rähne allein)	1 100	129	2 406	146	662	1 382	871	—	6 696	7 442	6 381
Schleppdampfer .....	261	4	356	27	42	126	71	—	887	864	753
Insgesamt 1926 .....	1 863	293	2 847	210	704	5 187	2 522	—	13 626	—	—
" 1925 .....	2 943	214	1 788	199	262	4 930	2 710	—	—	13 046	—
" 1924 .....	1 969	212	1 682	106	—	4 836	2 013	—	—	—	10 818
<b>Ausgang:</b>											
Güterschiffe mit eig. Triebkraft .....	451	139	76	37	—	2 904	1 558	—	5 165	4 335	3 297
" ohne " " (auschl. Rähne)	7	—	2	—	—	750	19	—	778	320	287
" " " " (Rähne allein)	1 256	128	3 078	320	502	910	808	—	7 002	7 359	6 455
Schleppdampfer .....	247	—	349	27	48	117	91	—	879	828	739
Insgesamt 1926 .....	1 961	267	3 505	384	550	4 681	2 476	—	13 824	—	—
" 1925 .....	1 615	213	4 035	292	68	3 796	2 823	—	—	12 842	—
" 1924 .....	1 335	138	3 445	93	—	3 870	1 897	—	—	—	10 778

Die im Binnenschiffsverkehr ein- und ausgegangenen Güter nach  
Warenarten und Flußgebieten.

(Gewichtsangabe in Tonnen zu 1000 kg).

Gingang.

Warenarten	Gingang in Tonnen aus den Flußgebieten								
	oder- ab- wärts	oderaufwärts		Havel und Spree (Berlin)	Elbe (Ham- burg, Mitte, Magde- burg, Riesa, Halle)	Warthe und Neße		insgesamt	
		bis Frank- furt einschl.	von Frank- furt an			Lands- berg a. d. W.	Polen	1926	1925
Eisenerz	685	—	—	—	—	—	—	685	1 618
Zinkerze, Blende, Galmei	—	—	—	—	—	—	—	—	6 951
Manganerze, Braunsteine	670	—	—	—	—	—	—	670	—
Schwefelkies	—	—	—	—	—	—	—	—	1 445
Schlacken zur Verhüttung	—	65	7 538	—	—	—	—	7 603	1 815
Roheisen aller Art	—	—	—	1	—	—	—	1	100
Eisen, Stahl und Waren	—	—	—	—	—	—	—	—	—
daraus	797	290	10 905	10 176	781	84	—	23 023	17 141
Maschinen und Maschinenteile	367	32	406	648	82	—	—	1 535	734
Blei	11	110	267	1 674	23	—	—	2 085	4 106
Zink	5	3	14 224	377	239	—	—	14 848	15 841
Anderer unedle Metalle	45	705	60	2 315	7	3	—	3 185	1 706
Steinkohlen	100	200	656 468	680	—	330	32 237	690 015	287 995
Braunkohlen, rohe	—	—	—	—	—	—	—	—	—
Briketts	186	7 130	947	39 103	320	—	—	47 686	35 292
Koks	15	—	33 763	28 511	—	—	—	62 289	11 026
Kalk, natürlicher, phosphor- saurer (Phosphat)	—	—	150	923	—	—	—	1 073	422
Kalk, gebrannter	—	30	349	16	1	—	—	396	120
Steine aller Art, roh und bear- beitet (einschl. Pflastersteine)	58	3 097	597	749	1 694	—	—	6 195	4 384
Gebrannte Mauersteine, Ton- steine, feuerfeste Steine, Schamottesteine, Tonröhren	29 510	4 169	2 680	43 111	187	190	677	80 524	52 801
Zement	23 539	14 176	450	7 050	—	—	—	45 215	41 107
Gerden u. Farberden, Kies, Sand, Ton, Lehm, Schamottedörtel, Graphit, Maunerde usw.	7 933	67 397	13 905	43 954	4 807	—	—	137 996	228 498
Tonwaren aller Art	8	6	74	174	18	1	—	281	4 237
Glas und Glaswaren	—	—	745	487	4	—	—	1 236	891
Telegraphenstangen	—	—	—	—	—	—	5 084	5 084	3 430
Eisenbahnschwellen	—	6 765	—	505	—	—	—	7 270	732
Grubenholz	6 874	9 052	975	1 121	1 137	13 124	75 422	107 705	28 184
Schleif- und Zelluloseholz	—	—	—	—	—	—	—	—	—
Bau- und Nutzholz, Korb- und Floßweiden, Faschinen, Brennholz, Reisig, Späne	13 328	7 998	1 943	1 536	100	15 309	3 976	44 190	26 457
Holzzeugmasse, Holzmehl, Sä- gemehl, Strohmasse	—	3	3 014	—	—	—	—	3 017	1 434
Holzwaren und Holzmöbel	270	470	135	273	6	437	—	1 591	892
Papier und Pappe	475	1 214	10 513	3 774	224	9	—	16 209	17 067
Dachpappe, Steinpappe, Leer- pappe	—	—	16	203	6	—	—	225	357
Weizen	2 887	620	13 671	665	1 629	—	183	19 655	13 292
Roggen	2 986	1 451	3 962	10	109	595	19 913	29 026	11 682
Hafer	4 282	392	745	—	—	15	—	5 434	5 482
Gerste	2 536	672	1 596	30	—	—	2 737	7 571	6 380
Anderes Getreide	61	—	30	4	175	—	—	270	—
Maiz	—	15	—	89	259	—	—	363	—
Malz	—	191	1 203	10	255	—	—	1 659	—
Hülsenfrüchte	574	25	495	15	90	—	—	1 199	748
Lein- und Olsaaten	5 244	—	938	11	5 214	—	—	11 407	18 436

Noch: Die im Binnenschiffsverkehr ein- und ausgegangenen Güter nach Warenarten und Flußgebieten.

Noch: Eingang.

Warenarten	Eingang in Tonnen aus den Flußgebieten								
	ober- ab- wärts	oberaufwärts		Havel und Spree (Berlin)	Elbe (Ham- burg, Altona, Magde- burg, Riesa, Dalle)	Warthe und Neße		in s g e s a m t	
		bis Frank- furt einschl.	von Frank- furt an			Lands- berg a. d. W.	Polen	1926	1925
Kartoffeln .....	459	4 958	2	22	8	—	—	5 449	5 373
Rüben, Zuckerrüben.....	250	4 457	—	15	41	3	—	4 766	5 338
Gemüse.....	209	4 469	337	248	251	—	—	5 514	5 235
Obst, Südfrüchte .....	1	2 325	3	36	60	—	—	2 425	1 916
Kaffee, Kaffeeersatzstoffe, Kakao, Tee .....	1	110	62	295	2 952	—	—	3 420	3 040
Tabak, Tabakrippen.....	—	627	50	118	—	—	—	795	—
Weizenmehl.....	900	570	4 257	4 130	2 737	31	—	12 625	7 724
Roggenmehl.....	14 190	1 870	11 766	780	—	403	—	29 009	16 409
Kleie.....	106	56	245	110	—	—	—	517	368
Anderer Müllereierzeugnisse ..	42	5	330	426	847	4	—	1 654	2 507
Reis, Reismehl, Reiskleie ...	1	—	—	5	563	—	—	569	441
Öle, fette (außer Mineralöl). Ölkuchen, Ölschrot, Ölmehl u. alle andern Futterfuchen ..	—	—	—	—	—	—	—	—	—
Stärke, Stärkemehl, Stärke- sirup, Stärkezucker, Trauben- zucker, Kartoffelmehl .....	—	—	—	—	374	—	—	374	1 808
Melasse, Rübensirup .....	3 048	1 770	1 744	1 268	1 206	7 459	2 100	18 595	18 465
Rohzucker .....	845	311	1 633	793	629	110	4	4 325	3 585
Verbrauchszucker, raffinierter ..	61 746	—	34 111	1	—	—	19 712	115 570	116 840
Bier .....	1 686	3 592	43 766	1 280	204	119	21 904	72 551	36 763
Weingeist, Branntwein, Spiri- tus, Essig.....	60	36	—	4 658	—	—	—	4 754	2 179
Fleisch, Speck .....	758	1	3	139	—	13	—	914	462
Fette (Schmalz, Margarine), Talg .....	4	107	2	15	3	—	—	131	—
Häute, Felle, Leder, Pelzwaren Salzheringe .....	53	46	18	908	143	2	—	1 170	1 214
Erdöl, Teeröl, Naphthalin ..	530	60	118	323	1	—	—	1 032	72
Teerpech, Zudenpech, Asphalt, Erdharz usw. ....	6	3	22	417	22	2	—	472	301
Chemikalien und Drogen ...	9	13	—	495	193	1	—	711	1 956
Farben (außer Farberden) ...	203	52	10	1 846	375	—	—	2 486	2 501
Koch-, Speise- und Viehsalz ..	68	82	1 149	2 365	3 157	—	—	6 821	4 222
Soda .....	8	41	805	426	63	2	—	1 345	2 134
Thomasmehl, Chilesalpeter, Kalisalze und andere künst- liche Düngemittel.....	151	—	—	395	4 302	—	—	4 848	4 145
Dünger, tierischer.....	39	—	—	517	521	—	—	1 077	1 001
Garne, Twiste .....	—	—	—	943	325	—	—	1 268	95
Lumpen .....	—	—	1 014	—	—	—	—	1 014	700
Umschließungen (leere Körbe, Fässer, Kisten).....	132	—	—	9	—	13	—	154	—
Heu und Stroh .....	52	33	—	62	—	—	—	147	123
Stückgüter .....	2 251	1 308	37	468	56	335	25	4 480	4 673
Rindvieh .....	169	87	—	9	—	—	—	265	—
Schweine .....	976	41	106	3 345	128	3	—	4 599	3 135
Alle übrigen Güter <sup>1)</sup> .....	589	20	—	—	—	—	—	609	535
	619	1	—	—	—	—	—	620	543
	3 256	651	2 394	8 358	796	390	—	15 845	20 578
Insgesamt 1926 ...	196 863	153 980	2) 886 748	223 420	37 324	38 987	183 974	1 721 296	—
„ 1925 ...	189 034	238 916	427 569	163 605	3) 27 982	25 457	56 121	—	1 128 684

<sup>1)</sup> Die Zahlenangaben des Jahres 1926 für „alle übrigen Güter“ sind mit den entsprechenden Zahlenangaben des Jahres 1925 nicht ohne weiteres vergleichbar, weil für 1926 die Anzahl der in obenstehender Übersicht aufgeführten Warenarten gegen 1925 ein wenig vermehrt werden mußte.

<sup>2)</sup> Darunter 191 Tonnen (Steinkohlen) aus Polen.

<sup>3)</sup> Darunter 1000 Tonnen aus der Tschechoslowakei.

Nach: Die im Binnenschiffsverkehr ein- und ausgegangenen Güter nach Warenarten und Flußgebieten.  
Ausgang.

Warenarten	Ausgang in Tonnen nach den Flußgebieten								
	ober- ab- wärts	oderaufwärts		Havel und Spree (Berlin)	Elbe (Ham- burg, Altona, Magde- burg, Riesa)	Warthe und Neße		insgesamt	
		bis Frank- furt einschl.	von Frank- furt an			Land- berg a. d. W.	Polen	1926	1925
Eisenerz .....	—	—	486 504	1885	320	—	—	488 709	695 849
Zinkerze, Blende, Galmei ...	—	—	—	—	—	—	—	—	—
Manganerze, Braunsteine ...	—	—	2 502	—	—	—	—	2 502	3 106
Schwefelkies .....	—	—	49 789	360	536	—	—	50 685	75 723
Anderer Erze .....	—	—	1 987	—	—	—	—	1 987	—
Schlacken zur Verhüttung ...	176	—	2 854	1 349	520	—	—	4 899	11 432
Roheisen aller Art .....	28	36	1 415	1 156	30	—	—	2 665	8 632
Eisen, Stahl u. Waren daraus	4 369	1 016	11 304	38 297	314	311	—	55 611	78 578
Maschinen und Maschinenteile	152	42	86	704	11	1	—	996	1 695
Blei .....	41	—	93	271	8	—	—	413	1 830
Zink .....	21	1	177	12	—	—	—	211	573
Anderer unedle Metalle .....	25	17	149	2 173	727	—	—	3 091	1 819
Steinkohlen .....	20 996	11 341	2 768	118 900	890	—	—	154 895	173 168
Braunkohlen, rohe .....	—	—	—	—	—	—	—	—	—
Brilletts .....	1 659	48	—	—	—	—	—	1 707	2 624
Koks .....	449	31	1 550	185	—	—	—	2 215	3 457
Kalk, natürlicher, phosphor- saurer (Phosphate) .....	828	33	6 731	425	—	—	—	8 017	83 935
Kalk, gebrannter .....	42	12	—	1 273	—	3	—	1 330	143
Steine aller Art, roh und be- arbeitet (einschl. Pflaster- steine) .....	3 894	236	796	2 232	548	8	—	7 714	12 806
Gebrannte Mauersteine, Ton- steine, feuerfeste Steine, Scha- mottesteine, Tonröhren .....	1 179	573	—	401	10 90	12	—	3 255	5 631
Zement .....	1 294	208	—	800	—	140	—	2 442	2 352
Erden und Farberden, Kies, Sand, Ton, Lehm, Scha- mottmörtel, Graphit, Mauerde usw. ....	336	5 783	4 875	2 628	332	454	—	14 408	9 168
Tonwaren aller Art .....	169	135	10	1	—	1	—	316	1 750
Glas und Glaswaren .....	139	27	—	2	—	1	—	169	165
Telegraphenstangen .....	—	—	—	—	—	—	—	—	3
Eisenbahnschwellen .....	—	—	—	—	—	—	—	—	795
Grubenholz .....	—	—	—	—	—	—	—	—	258
Schleif- und Zelluloseholz ..	—	—	22	—	—	—	—	22	1 825
Bau- und Nutzholz, Korb- und Floßweiden, Faschinen, Brennholz, Reisig, Späne.	1 266	1 231	385	10 170	2 821	—	—	15 873	19 316
Holzzeugmasse, Holzmehl, Sägemehl, Strohmasse ...	2	1	3 504	2 866	6 259	13	—	12 645	13 153
Holzwaren und Holzmöbel ..	426	168	11	728	27	—	—	1 360	855
Papier und Pappe .....	890	122	878	6 800	1 495	132	—	10 317	14 802
Dachpappe, Steinpappe, Teer- pappe .....	698	195	24	133	—	6	—	1 056	1 086
Weizen .....	309	30	2 879	5 546	413	—	—	9 177	5 108
Roggen .....	604	62	1 227	8 974	1 115	—	—	11 982	11 960
Hafer .....	35	15	76	10 913	406	14	—	11 459	11 011
Gerste .....	193	706	1 141	8 198	4 618	—	—	14 856	11 765
Anderes Getreide .....	199	83	13	313	78	—	—	686	—
Mais .....	361	218	35	65	—	118	—	797	—
Malz .....	315	—	—	—	—	—	—	315	—
Hülsenfrüchte .....	400	27	797	4 505	902	11	—	6 642	1 881
Lein- und Delsaaten .....	14	299	783	548	99	183	—	1 926	1 123
Anderer Samenarten aller Art ..	295	50	256	444	34	4	—	1 083	—
Kartoffeln .....	42	4	—	2	—	—	—	48	45
Rüben, Zuckerrüben .....	24	8	—	16	—	—	—	48	10
Gemüse .....	103	17	1	83	—	—	—	204	88
Obst, Südfrüchte .....	128	22	37	58	6	8	—	259	120

Noch: Die im Binnenschiffsverkehr ein- und ausgegangenen Güter nach Warenarten und Flußgebieten.

Noch: Ausgang.

Warenarten	Ausgang in Tonnen nach den Flußgebieten								
	oder- ab- wärts	oderaufwärts		Havel und Spree (Berlin)	Elbe (Ham- burg, Mittona, Magde- burg, Niesja)	Warthe und Nege		in s g e s a m t	
		bis Frank- furt einschl.	von Frank- furt an			Lands- berg a. d. W.	Polen	1926	1925
Kaffee, Kaffeeersatzstoffe, Kakao, Tee	106	10	14	92	13	8	—	243	438
Tabak, Tabakrippen	1	89	10	18	—	—	—	118	—
Weizenmehl	1 408	355	277	2 129	49	106	—	4 324	3 349
Roggenmehl	1 054	51	75	4 837	326	1	—	6 344	7 110
Kleie	147	66	60	2	1	1	—	277	171
Anderer Mülereierzeugnisse	203	117	60	78	12	97	—	567	266
Reis, Reismehl, Reiskleie	182	38	26	21	1	—	—	268	241
Öle, fette (außer Mineralöl)	—	—	—	—	—	—	—	—	1 586
Ölsäcken, Ölschrot, Ölmehl und alle anderen Futtertücher	350	166	1 499	409	30	71	—	2 525	1 305
Stärke, Stärkemehl, Stärkesirup, Stärkezucker, Traubenzucker, Kartoffelmehl	188	2 476	4 765	1 117	1 098	11	—	9 655	2 896
Melasse, Rübensirup	60	9	39	28	72	—	—	208	346
Rohzucker	91	—	—	148	2 780	—	—	3 019	808
Verbrauchszucker, raffinierter	3 548	859	144	6 640	18	69	—	11 278	19 178
Bier	4 775	1 030	—	60	—	—	—	5 865	5 576
Wein	102	10	93	217	7	5	—	434	—
Weingeist, Branntwein, Spiritus, Essig	464	196	39	1 151	1 745	45	—	3 640	8 088
Fleisch, Speck	4	6	—	19	—	6	—	35	—
Fette (Schmalz, Margarine), Talg	949	548	940	4 330	1 248	243	—	8 258	7 072
Häute, Felle, Leder, Pelzwaren	14	17	20	821	82	—	—	954	475
Salzheringe	821	728	12 828	11 721	5 006	384	—	31 488	26 501
Fische (außer Salzheringen)	6	9	147	83	31	—	—	276	—
Erdböl, Teeröl, Naphthalin, Teerpech, Judenpech, Asphalt, Erdharz usw.	1 512	373	751	451	7	168	—	3 262	3 453
Chemikalien und Drogen	363	98	17	486	6	9	—	979	1 004
Farben (außer Farberden)	347	191	793	1 196	73	4	—	2 604	2 046
Salpetersäure, Salzsäure	206	111	376	152	6	21	—	872	505
Schwefelsäure	50	26	—	403	10	8	—	497	—
Koch-, Speise- und Viehfalz	20	34	—	604	23	—	—	681	—
Soda	165	46	2	1	1	—	—	215	284
Thomasmehl, Chilesalpeter, Kalisalze und andere künstliche Düngemittel	392	78	5	125	7	172	—	779	396
Dünger, tierischer	2 900	33	421	—	—	—	1 338	4 692	6 876
Flachs, Hanf, Heede, Berg	50	23	484	—	20	27	—	604	115
Garne, Twiste	108	4	150	20	2	27	—	311	—
Lumpen	65	1	125	44	—	—	—	235	—
Umschließungen (leere Körbe, Fässer, Kisten)	—	—	2	751	20	—	—	773	739
Heu und Stroh	1 142	131	18	2 197	45	3	—	3 536	3 238
Stückgüter	18	10	3	42	1	10	—	84	—
Rindvieh	8 465	908	5	240	4	39	—	9 661	13 676
Schweine	8	4	—	—	—	—	—	12	—
Alle übrigen Güter*)	4	6	—	—	—	—	—	10	—
Insgesamt 1926	7 858	2 590	2 785	5 579	1 384	198	—	20 394	22 249
Insgesamt 1925	80 247	34 244	612 632	279 628	37 727	3 153	1 338	1 048 969	—
" 1925	116 169	53 299	892 129	298 968	30 697	4 187	14 178	—	1 409 627

\*) Die Zahlenangaben des Jahres 1926 für „alle übrigen Güter“ sind mit den entsprechenden Zahlenangaben des Jahres 1925 nicht ohne weiteres vergleichbar, weil für 1926 die Anzahl der in obentehender Uebersicht aufgeführten Warenarten gegen 1925 vermehrt werden mußte.

**Durchgangsschiffsverkehr in der Binnenschifffahrt.**

Jahr	Zu Berg gehend					Zu Tal gehend				
	beladene Fahrzeuge (Kähne allein)			leere Fahrzeuge (Kähne allein)		beladene Fahrzeuge (Kähne allein)			leere Fahrzeuge (Kähne allein)	
	Zahl	Trag- fähigkeit in t	beladen mit t	Zahl	Trag- fähigkeit in t	Zahl	Trag- fähigkeit in t	beladen mit t	Zahl	Trag- fähigkeit in t
1924.....	430	121 103	90 592	297	63 390	1 327	501 995	406 106	129	28 794
1925.....	488	148 881	102 486	263	74 725	1 576	611 597	497 068	129	31 864
1926.....	565	156 531	108 408	668	190 515	1 704	669 179	538 041	134	25 224

**Durchgangsgüterverkehr in der Binnenschifffahrt.**

Richtung	Kohlen und Briketts t	Koggen t	Weizen t	Gerste t	Hafert t	Mehl t	Zement t	Holz t	Wolle t	Erze t	Schwefelkies, abbrände t	Kreide t	Sonstige Güter t	Insgesamt t
Zu Berg 1924..	28171	12628	2411	2358	8432	1024	1202	7042	770	3961	2132	6846	13615	90592
Zu Tal " ..	281320	1317	200	—	—	90	—	2060	—	260	29853	8550	82456	406106
Zu Berg 1925..	33876	10051	841	2926	2687	990	1873	11391	2230	1764	4186	5619	24052	102486
Zu Tal " ..	358092	338	706	—	—	130	897	5379	842	660	39282	2692	88650	497068
Zu Berg 1926	9763	16024	3033	3200	4608	200	2488	14208	760	185	8313	5589	40027	108408
Zu Tal " ..	399577	1546	142	—	—	15	—	18121	175	—	20241	700	97524	538041

**2. Seeschiffsverkehr.\*)**

**Ein- und Ausgang von Seeschiffen nach Art und Raumgehalt.**

Art der Seeschiffe	Beladene Seeschiffe		Leere Seeschiffe		Seeschiffe zusammen	
	Zahl	Netto- raum- gehalt in cbm	Zahl	Netto- raum- gehalt in cbm	Zahl	Netto- raum- gehalt in cbm
<b>Eingang</b>						
Dampfer .....	1 950	2 965 351	1 257	2 663 242	3 207	5 628 593
Segler .....	674	118 627	400	67 028	1 074	185 655
Seeleichter .....	51	61 343	106	108 990	157	170 333
Insgesamt 1926...	2 675	3 145 321	1 763	2 839 260	4 438	5 984 581
" 1925...	3 078	4 020 756	321	339 852	3 399	4 360 608
" 1924...	2 152	3 010 413	442	443 995	2 594	3 454 408
<b>Ausgang</b>						
Dampfer .....	2 923	4 754 952	305	1 011 062	3 228	5 766 014
Segler .....	1 007	162 475	19	3 944	1 026	166 419
Seeleichter .....	147	148 176	18	33 518	165	181 694
Insgesamt 1926...	4 077	5 065 603	342	1 048 524	4 419	6 114 127
" 1925...	2 543	2 536 422	737	1 830 066	3 280	4 366 488
" 1924...	2 021	1 973 538	559	1 400 397	2 580	3 373 935

\*) Bei den 3 ersten Übersichten dieses den Seeschiffsverkehr betreffenden Abschnitts handelt es sich um den Ein- und Ausgang von Seeschiffen im Stettiner alten Hafen, einschließlich Dünzigtal und Reihewerderhafen, und im Stettiner Freibeizirk; bei der 4. und letzten Übersicht, die sich auf den seewärtigen Güterverkehr bezieht, handelt es sich jedoch um den Ein- und Ausgang im Hauptzollamtsbezirk Stettin, der außer den eben genannten Hafengebieten auch dasjenige von Zülchow-Obermünde umfaßt.

Ein- und Ausgang von Seeschiffen nach Ausgangs- bzw. Bestimmungsländern.

Ausgangs- bzw. Bestimmungsland	Eingehende Schiffe — Ausgangsland								Ausgehende Schiffe — Bestimmungsland							
	Dampfer		Segler		Dampfer, Segler, Seeleichter zuf.				Dampfer		Segler		Dampfer, Segler, Seeleichter zuf.			
	beladen	beladen und leer	beladen	beladen und leer	beladen	beladen und leer			beladen	beladen und leer	beladen	beladen und leer	beladen	beladen und leer		
						1926	1925	1924						1926	1925	1924
Deutsches Ostseegebiet . . . . .	418	508	78	172	503	696	618	596	469	518	46	57	525	587	639	609
Deutsches Nordseegebiet . . . . .	304	355	59	62	397	453	437	318	205	218	18	20	229	257	314	247
Freistaat Danzig . . . . .	48	78	—	1	48	79	72	72	70	140	6	9	76	150	153	176
Memel . . . . .	13	23	—	—	13	23	20	19	18	21	—	—	18	21	16	28
Rußland . . . . .	38	38	—	—	38	38	73	19	30	34	—	—	30	34	68	34
Finnland . . . . .	94	101	2	2	96	103	133	94	180	198	6	7	186	205	232	160
Estland . . . . .	47	51	1	1	48	52	56	44	49	49	1	1	50	50	57	48
Lettland . . . . .	100	111	—	—	100	111	94	75	119	125	—	—	119	125	110	99
Norwegen . . . . .	85	139	69	71	154	211	190	78	149	156	40	40	189	196	103	70
Schweden . . . . .	272	432	310	379	584	821	865	583	313	431	346	347	670	789	691	477
Dänemark . . . . .	191	477	151	379	350	949	862	306	397	403	538	539	1055	1064	489	328
England . . . . .	133	592	1	1	134	593	159	170	630	635	2	2	632	637	162	158
Holland . . . . .	120	179	1	3	121	182	205	153	164	168	4	4	168	172	189	114
Belgien . . . . .	55	73	1	2	56	76	57	29	45	46	—	—	45	46	37	12
Frankreich . . . . .	1	16	1	1	2	17	2	4	62	63	—	—	62	63	12	5
Sonstiges Europa . . . . .	23	26	—	—	23	26	22	15	21	21	—	—	21	21	3	5
Amerika . . . . .	2	2	—	—	2	2	10	11	—	—	—	—	—	—	3	10
Anderer Länder . . . . .	6	6	—	—	6	6	24	8	2	2	—	—	2	2	—	—
Insgesamt 1926 . . . . .	1950	3207	674	1074	2675	4438	—	—	2923	3228	1007	1026	4077	4419	—	—
" 1925 . . . . .	2219	2458	796	870	3078	—	3399	—	1846	2461	679	762	2543	—	3280	—
" 1924 . . . . .	1730	2024	343	473	2152	—	—	2594	1507	1998	471	504	2021	—	—	2580

Ein- und Ausgang von Seeschiffen nach der Flagge.

Flagge (Nationalität) der Seeschiffe	Art und Zahl der Seeschiffe									
	Dampfer	Segler und Seeleichter	insgesamt	Dampfer	Segler und Seeleichter	insgesamt	Dampfer	Segler und Seeleichter	insgesamt	
									Zahl	Nettoraumgehalt in cbm
	1924			1925			1926			
Deutsch . . . . .	1549	383	1932	1808	526	2334	1861	619	2480	2 778 986
Danziger . . . . .	31	—	31	17	2	19	10	—	10	10 891
Memeler . . . . .	4	—	4	2	—	2	3	—	3	3 715
Russisch . . . . .	5	—	5	10	—	10	7	—	7	15 475
Finnisch . . . . .	36	—	36	58	2	60	40	—	40	118 581
Estländisch . . . . .	1	1	2	12	2	14	8	1	9	20 145
Lettländisch . . . . .	1	—	1	4	1	5	11	—	11	22 089
Polnisch . . . . .	3	—	3	2	—	2	2	—	2	1 963
Litauisch . . . . .	—	—	—	1	—	1	—	—	—	—
Norwegisch . . . . .	78	2	80	135	12	147	265	5	270	432 099
Schwedisch . . . . .	102	129	231	143	287	430	335	372	707	797 970
Dänisch . . . . .	135	39	174	175	62	237	332	193	525	730 184
Englisch . . . . .	23	—	23	37	—	37	247	—	247	773 988
Holländisch . . . . .	35	16	51	40	47	87	59	41	100	122 106
Belgisch . . . . .	—	—	—	1	—	1	1	—	1	11 294

Gingang.

Deutsch . . . . .	1549	383	1932	1808	526	2334	1861	619	2480	2 778 986
Danziger . . . . .	31	—	31	17	2	19	10	—	10	10 891
Memeler . . . . .	4	—	4	2	—	2	3	—	3	3 715
Russisch . . . . .	5	—	5	10	—	10	7	—	7	15 475
Finnisch . . . . .	36	—	36	58	2	60	40	—	40	118 581
Estländisch . . . . .	1	1	2	12	2	14	8	1	9	20 145
Lettländisch . . . . .	1	—	1	4	1	5	11	—	11	22 089
Polnisch . . . . .	3	—	3	2	—	2	2	—	2	1 963
Litauisch . . . . .	—	—	—	1	—	1	—	—	—	—
Norwegisch . . . . .	78	2	80	135	12	147	265	5	270	432 099
Schwedisch . . . . .	102	129	231	143	287	430	335	372	707	797 970
Dänisch . . . . .	135	39	174	175	62	237	332	193	525	730 184
Englisch . . . . .	23	—	23	37	—	37	247	—	247	773 988
Holländisch . . . . .	35	16	51	40	47	87	59	41	100	122 106
Belgisch . . . . .	—	—	—	1	—	1	1	—	1	11 294



Noch: Ein- und Ausgang von Seeschiffen nach der Flagge.

Flagge (Nationalität) der Seeschiffe	Art und Zahl der Seeschiffe									
	Dampfer	Segler und Seeleichter	ins- gesamt	Dampfer	Segler und Seeleichter	ins- gesamt	Dampfer	Segler und Seeleichter	insgesamt	
									Zahl	Nettoraum- gehalt in cbm
	1924			1925			1926			

Noch: Eingang.

Französisch ..	1	—	1	1	—	1	2	—	2	10 698
Italienisch ..	3	—	3	2	—	2	11	—	11	68 038
Spanisch ....	1	—	1	1	—	1	4	—	4	18 330
Griechisch ...	2	—	2	1	—	1	8	—	8	47 293
Jugoslawisch	—	—	—	—	—	—	—	—	—	—
Oesterreichisch	—	—	—	1	—	1	1	—	1	736
Amerikanisch	14	—	14	7	—	7	—	—	—	—
Japanisch ...	—	—	—	—	—	—	—	—	—	—
<b>Insgesamt ..</b>	<b>2024</b>	<b>570</b>	<b>2594</b>	<b>2458</b>	<b>941</b>	<b>3 399</b>	<b>3207</b>	<b>1231</b>	<b>4438</b>	<b>5 984 581</b>

Ausgang.

Deutsch .....	1535	388	1923	1831	430	2261	1883	640	2523	2 942 931
Danziger ...	32	—	32	14	—	14	14	—	14	18 439
Memeler ...	3	—	3	2	—	2	1	1	2	1 469
Russisch .....	4	—	4	8	—	8	7	—	7	15 967
Finnisch .....	34	—	34	55	1	56	40	—	40	120 295
Estländisch ..	2	3	5	9	4	13	9	1	10	24 996
Lettländisch ..	1	—	1	5	—	5	15	1	16	31 316
Polnisch .....	4	—	4	2	2	4	2	—	2	1 933
Litauisch ...	—	—	—	—	—	—	—	—	—	—
Norwegisch ..	77	1	78	121	9	130	273	4	277	445 797
Schwedisch ..	102	131	233	145	272	417	327	336	663	751 320
Dänisch .....	131	42	173	168	57	225	333	176	509	736 965
Englisch .....	26	—	26	38	—	38	250	—	250	779 764
Holländisch ..	26	17	43	47	44	91	48	32	80	92 938
Belgisch .....	—	—	—	1	—	1	1	—	1	11 294
Französisch ..	1	—	1	1	—	1	2	—	2	10 698
Italienisch ..	2	—	2	3	—	3	12	—	12	68 702
Spanisch .....	2	—	2	2	—	2	4	—	4	18 331
Griechisch ...	2	—	2	1	—	1	7	—	7	40 942
Jugoslawisch	—	—	—	—	—	—	—	—	—	—
Oesterreichisch	—	—	—	1	—	1	—	—	—	—
Amerikanisch	14	—	14	7	—	7	—	—	—	—
Japanisch ...	—	—	—	—	—	—	—	—	—	—
<b>Insgesamt ..</b>	<b>1998</b>	<b>582</b>	<b>2580</b>	<b>2461</b>	<b>819</b>	<b>3280</b>	<b>3228</b>	<b>1191</b>	<b>4419</b>	<b>6 114 127</b>

Die im Seeschiffsverkehr\*) ein- und ausgegangenen Güter nach Warenarten.  
(Gewichtsangabe in Tonnen zu 1000 kg).

Lfd. Nr.	Warenarten	Eingang		Lfd. Nr.	Warenarten	Ausgang	
		1926	1925			1926	1925
1	Roggen .....	7 022	7 989	1	Roggen .....	160 393	64 142
2	Weizen .....	8 748	6 523	2	Weizen .....	55 069	60 409
3	Gerste .....	10 089	11 326	3	Gerste .....	23 138	14 192
4	Hafer .....	6 694	5 782	4	Hafer .....	24 542	14 814
5	Anderes Getreide .....	434	2 687	5	Anderes Getreide .....	667	549
6	Mais .....	6 708	1 458	6	Mais .....	136	—
7	Malz .....	51	1 390	7	Malz .....	2 398	963
8	Hopfen .....	5	32	8	Hopfen .....	42	135
9	Hülsenfrüchte .....	9 935	1 555	9	Hülsenfrüchte .....	1 516	855

Noch: Die im Seeschiffsverkehr \*) ein- und ausgegangenen Güter nach Warenarten.  
(Gewichtsangabe in Tonnen zu 1000 kg).

Lfd. Nr.	Warenarten	Eingang		Lfd. Nr.	Warenarten	Ausgang	
		1926	1925			1926	1925
10	Kartoffeln	3	101	10	Kartoffeln	3 917	21 798
11	Rüben	2	—	11	Rüben	88	35
12	Lein- und Delsaat	23 490	37 860	12	Lein- und Delsaat	227	2 606
13	Sojabohnen	98 860	63 540	13	Sojabohnen	50	—
14	Grasfaat	921	85	14	Grasfaat	105	18
15	Anderere Sämereien	2 851	2 503	15	Anderere Sämereien	1 586	2 473
16	Baumwolle	7	147	16	Baumwolle	49	213
17	Flachs, Hanf	10 483	11 972	17	Flachs, Hanf	887	1 724
18	Heede, Berg	691	73	18	Heede, Berg	121	50
19	Jute	322	488	19	Jute	456	449
20	Tabak	78	633	20	Tabak	1 193	679
21	Rüchenpflanzen u. Zwiebeln	111	29	21	Rüchenpflanzen u. Zwiebeln	1 973	1 784
22	Lebende Pflanzen	9	2	22	Lebende Pflanzen	83	36
23	Obst	3 738	6 054	23	Obst	4 073	1 308
24	Südfrüchte	4 715	1 946	24	Südfrüchte	350	1 321
25	Kaffee	2 014	3 278	25	Kaffee	865	1 456
26	Kafao	422	158	26	Kafao	16	10
27	Tea	18	2	27	Tea	3	1
28	Gemüse	—	333	28	Gemüse	35	178
29	Pflanzenhaare	2 185	1 268	29	Pflanzenhaare	162	21
30	Telegraphenstangen	—	—	30	Telegraphenstangen	5 652	5 935
31	Eisenbahnschwellen	41	702	31	Eisenbahnschwellen	2 623	4 501
32	Grubenholz	—	85	32	Grubenholz	99 523	58 162
33	Bau- und Nutzholz	23 811	68 388	33	Bau- und Nutzholz	50 575	17 170
34	Papierholz	176 865	153 911	34	Papierholz	—	—
35	Weiden	—	—	35	Weiden	72	13
36	Korkholz	864	623	36	Korkholz	14	—
37	Farbhölzer	—	—	37	Farbhölzer	—	47
38	Borke	—	—	38	Borke	—	58
39	Sonstiges Holz	181	72 765	39	Sonstiges Holz	2 060	202
40	Holzzeugmasse (Zellulose)	31 181	50 772	40	Holzzeugmasse (Zellulose)	10 379	3 534
41	Holzwaren und Holzmöbel	4 417	3 594	41	Holzwaren und Holzmöbel	2 167	1 874
42	Korbwaren	—	—	42	Korbwaren	1	4
43	Fleisch	573	808	43	Fleisch	38	66
44	Fische	385	1 165	44	Fische	16	165
45	Heringe	85 794	85 903	45	Heringe	16 586	12 137
46	Fette, Talg, Schmalz	13 903	8 767	46	Fette, Talg, Schmalz	979	2 543
47	Butter	18 586	3 440	47	Butter	197	42
48	Milch	45	15	48	Milch	7	3
49	Räse	2 152	431	49	Räse	86	18
50	Eier	4 754	2 965	50	Eier	1	—
51	Wolle	149	276	51	Wolle	225	163
52	Felle, Häute	1 120	1 028	52	Felle, Häute	720	459
53	Leder, Pelzwaren	427	18	53	Leder, Pelzwaren	846	245
54	Abfall von Horn	—	115	54	Abfall von Horn	—	—
55	Därme	3 360	773	55	Därme	789	171
56	Knochen	2	—	56	Knochen	4	103
57	Fischmehl (zu Futterzwecken)	5 280	431	57	Fischmehl (zu Futterzwecken)	759	29
58	Roggenmehl	2 251	5 245	58	Roggenmehl	69 442	40 451
59	Weizenmehl	9 263	6 951	59	Weizenmehl	8 172	8 463
60	Reis	5 350	6 070	60	Reis	349	287
61	Kleie	1 901	372	61	Kleie	258	416
62	Anderere Müllereierzeugnisse	1 539	1 351	62	Anderere Müllereierzeugnisse	4 216	2 114
63	Dele	2 924	12 459	63	Dele	11 910	11 246
64	Stärke, Kartoffelmehl	1 358	1 743	64	Stärke, Kartoffelmehl	41 539	33 092
65	Rohzucker	2 971	1 276	65	Rohzucker	99 737	86 993
66	Berbrauchsucker	436	1 937	66	Berbrauchsucker	145 743	114 917
67	Rübenzucker	—	—	67	Rübenzucker	—	45
68	Melasse, Rübensirup	8	418	68	Melasse, Rübensirup	4 188	4 801
69	Bier	15	48	69	Bier	33	81
70	Wein	2 197	2 172	70	Wein	526	362
71	Spirituosen	335	643	71	Spirituosen	1 571	1 598

Noch: Die im Seeschiffsverkehr\*) ein- und ausgegangenen Güter nach Warenarten.

(Gewichtsangabe in Tonnen zu 1000 kg).

Lfd. Nr.	Warenarten	Eingang		Lfd. Nr.	Warenarten	Ausgang	
		1926	1925			1926	1925
		5					
72	Del- und Futterfuchen ...	2 16	1 748	72	Del- und Futterfuchen ...	24 956	30 902
73	Margarine .....	81 <sup>0</sup>	22	73	Margarine .....	3 380	82
74	Bau-, Bruch- u. Werksteine	3 71 <sup>1</sup>	25 531	74	Bau-, Bruch- u. Werksteine	1 488	1 087
75	Pflastersteine .....	6 79 <sup>4</sup>	29 748	75	Pflastersteine .....	89	450
76	Feldspat .....	26 10 <sup>8</sup>	14 899	76	Feldspat .....	685	92
77	Feuersteine .....	2 40 <sup>0</sup>	7 321	77	Feuersteine .....	—	53
78	Alabaster, Marmor .....	62 <sup>6</sup>	64	78	Alabaster, Marmor .....	1 298	780
79	Mauer- u. Schamottesteine	10 <sup>0</sup>	759	79	Mauer- u. Schamottesteine	8 694	10 616
80	Granitblöcke .....	7 93 <sup>6</sup>	1 524	80	Granitblöcke .....	53	—
81	Schiefer .....	12 <sup>7</sup>	30	81	Schiefer .....	26	34
82	Kalk .....	56 50 <sup>7</sup>	11 269	82	Kalk .....	1 324	45
83	Zement .....	88 <sup>1</sup>	1 771	83	Zement .....	35 059	32 700
84	Kreide .....	39 30 <sup>1</sup>	10 767	84	Kreide .....	198	—
85	Baugit .....	26 <sup>6</sup>	1 003	85	Baugit .....	3	—
86	Ton .....	21	2 781	86	Ton .....	7 761	3 605
87	Sonstige Farberden .....	41	18 753	87	Sonstige Farberden .....	109	9 952
88	Eisenerz .....	600 784	982 710	88	Eisenerz .....	—	87
89	Manganerz .....	8 114	4 010	89	Manganerz .....	3	333
90	Schwefelkies .....	97 34 <sup>8</sup>	125 016	90	Schwefelkies .....	7 193	—
91	Anderer Erze .....	619	235	91	Anderer Erze .....	53	3
92	Schlacken .....	4 210	81 634	92	Schlacken .....	584	10 243
93	Steinkohlen .....	338 870	623 839	93	Steinkohlen .....	2 174 487	23 185
94	Braunkohlen .....	—	—	94	Braunkohlen .....	10 355	107
95	Steinkohlenbriketts .....	—	—	95	Steinkohlenbriketts .....	4 266	201
96	Braunkohlenbriketts .....	—	—	96	Braunkohlenbriketts .....	155 839	29 112
97	Koks .....	331	7 981	97	Koks .....	144 333	8 796
98	Holzkohlen .....	120	—	98	Holzkohlen .....	122	10
99	Mineralöl .....	27 334	20 282	99	Mineralöl .....	1 791	6 331
100	Seifen .....	2 828	446	100	Seifen .....	904	211
101	Chemikalien und Drogen .....	4 997	2 606	101	Chemikalien und Drogen .....	5 845	6 125
102	Roch-, Speise- u. Viehfalz .....	1 409	1 204	102	Roch-, Speise- u. Viehfalz .....	313	565
103	Bitter- und Glaubersalz .....	8	10	103	Bitter- und Glaubersalz .....	2 805	1 117
104	Soda .....	2 103	1 379	104	Soda .....	1 077	490
105	Farben .....	4 040	1 166	105	Farben .....	6 561	7 015
106	Firnis, Lack .....	597	45	106	Firnis, Lack .....	988	93
107	Tierischer Dünger .....	—	1 919	107	Tierischer Dünger .....	—	1 359
108	Thomasmehl .....	33 799	47 740	108	Thomasmehl .....	—	26
109	Phosphat .....	68 197	174 745	109	Phosphat .....	44 553	18 152
110	Chilealpeter .....	403	1 546	110	Chilealpeter .....	—	113
111	Kalifalze .....	—	5	111	Kalifalze .....	—	325
112	Sonstiger künstl. Dünger .....	—	51	112	Sonstiger künstl. Dünger .....	2 257	2 129
113	Teerpech, Erdharz .....	1 437	6 330	113	Teerpech, Erdharz .....	4 446	3 954
114	Garne und Twiste .....	1 099	2 288	114	Garne und Twiste .....	882	435
115	Lumpen .....	701	1 620	115	Lumpen .....	1 179	870
116	Papier und Pappe .....	13 037	15 520	116	Papier und Pappe .....	82 333	56 807
117	Dachpappe .....	—	182	117	Dachpappe .....	—	2 539
118	Tonwaren .....	246	29	118	Tonwaren .....	3 781	3 650
119	Glas- und Glaswaren .....	252	32	119	Glas- und Glaswaren .....	3 015	2 276
120	Roh Eisen .....	5 642	16 670	120	Roh Eisen .....	2 772	1 425
121	Alt Eisen .....	29 220	26 144	121	Alt Eisen .....	2 016	149
122	Eisen und Stahl .....	43 165	84 774	122	Eisen und Stahl .....	10 910	14 696
123	Draht .....	1 183	144	123	Draht .....	5 734	1 571
124	Bleche .....	820	551	124	Bleche .....	8 533	573
125	Schienen und Zubehör .....	7 419	9 637	125	Schienen und Zubehör .....	4 167	101
126	Eiserne Eisenbahnschwellen	36	303	126	Eiserne Eisenbahnschwellen	1 719	56
127	Eiserne Achsen .....	83	21	127	Eiserne Achsen .....	115	107
128	Eiserne Röhren .....	1 652	1 554	128	Eiserne Röhren .....	16 885	16 106
129	Eiserne Luppen .....	14	—	129	Eiserne Luppen .....	—	—
130	Eiserne Werkzeuge .....	60	—	130	Eiserne Werkzeuge .....	199	—
131	Landwirtschaftliche Geräte	155	—	131	Landwirtschaftliche Geräte	1 533	718
132	Eisenwaren anderer Art .....	3 426	4 197	132	Eisenwaren anderer Art .....	10 732	12 134
133	Blei .....	426	844	133	Blei .....	667	5 246

Noch: Die im Seeschiffsverkehr\*) ein- und ausgegangenen Güter nach Warenarten.  
(Gewichtsangabe in Tonnen zu 1000 kg).

Zfd. Nr.	Warenarten	Eingang		Zfd. Nr.	Warenarten	Ausgang	
		1926	1925			1926	1925
134	Zint .....	256	370	134	Zint .....	22 989	18 944
135	Anderer unedle Metalle ..	2 251	1 281	135	Anderer unedle Metalle ..	2 425	3 124
136	Landwirtschaftliche Maschinen .....	647	1 991	136	Landwirtschaftliche Maschinen .....	43	961
137	Sonstige Maschinen .....	3 647	3 811	137	Sonstige Maschinen .....	7 020	16 130
138	Maschinenteile .....	770	577	138	Maschinenteile .....	8 150	2 313
139	Elektrotechnische Erzeugnisse .....	395	24	139	Elektrotechnische Erzeugnisse .....	8 275	1 309
140	Fahrzeuge .....	172	25	140	Fahrzeuge .....	848	49
141	Spielwaren .....	30	—	141	Spielwaren .....	179	65
142	Salpetersäure .....	—	—	142	Salpetersäure .....	66	296
143	Salzsäure .....	—	—	143	Salzsäure .....	2 528	1 509
144	Schwefelsäure .....	—	7	144	Schwefelsäure .....	1 985	3 413
145	Eis .....	206	45 914	145	Eis .....	—	—
146	Heu und Stroh .....	118	684	146	Heu und Stroh .....	1	125
147	Umschließungen .....	—	2 454	147	Umschließungen .....	—	1 375
148	Pferde, Esel, Maultiere ..	3	304	148	Pferde, Esel, Maultiere ..	7	5
149	Rindvieh .....	—	25	149	Rindvieh .....	—	—
150	Schafe .....	—	—	150	Schafe .....	—	—
151	Schweine .....	—	206	151	Schweine .....	—	—
152	Geflügel .....	118	566	152	Geflügel .....	3	4
153	Sonstiges Vieh .....	—	—	153	Sonstiges Vieh .....	—	6
154	Alle übrigen Güter .....	20 132	39 752	154	Alle übrigen Güter .....	27 423	23 727
1-154	Insgesamt ..	2 087 767	3 142 264	1-154	Insgesamt ..	3 699 205	1 008 023

\*) Es handelt sich hier um den Ein- und Ausgang im Hauptzollamtsbezirk Stettin, der den Stettiner alten Hafen, einschließlich Dünzigtal und Reiserwerderhafen, den Stettiner Freibezirk und das Hafengebiet Züllchow-Obermünde umfaßt.

### 3. Eisenbahnverkehr.

#### Personenverkehr.

Bahnhöfe	Zahl der verkauften Fahrkarten im Jahr		Bahnhöfe	Zahl der verkauften Fahrkarten im Jahr	
	1926	1925		1926	1925
Stettin Personenbhf..	3 225 570	3 275 490	Züllchow .....	46 647	54 281
Pommerensdorf .....	11 299	16 452	Frauendorf .....	60 812	70 422
Lorney .....	58 612	76 248	Goglow .....	46 189	49 320
Stettin-Westend .....	25 394	30 488	Stolzenhagen-Kraßwiek .....	119 839	136 404
Zabelsdorf .....	58 867	74 099	Summe 2...	273 487	310 427
Bredow .....	86 013	100 103	Summe 1 u. 2 ..	3 739 242	3 883 307
Summe 1...	3 465 755	3 572 880			

#### Güterverkehr.

Bahnhöfe	Stückgut einschl. Eis- und Gypseisgut		Wagenladungen		Abgefertigte Frachtbriefe (ohne Dienstgut)	
	Empfang t	Versand t	Empfang t	Versand t	Empfang	Versand
Stettin Personenbahnhof	36 628	12 135	8 523	449	86 466	119 745
" Hauptgüterbhf. ...	45 174	113 631	2 098 571	361 255	553 485	920 418
" Freibezirk .....	12 226	2 961	387 771	316 732	91 745	46 619
Pommerensdorf .....	2 889	6 696	70 068	59 491	29 238	57 280
Lorney .....	10 301	12 419	122 476	23 662	81 127	102 423
Stettin-Westend .....	636	989	25 254	1 893	6 038	3 842
Zabelsdorf .....	3 071	5 125	61 519	5 587	25 083	49 887
Grabow a. D. ....	4 792	3 664	125 876	28 506	34 530	37 962
Summe 1...	115 717	157 620	2 900 058	797 575	907 712	1 338 176

Noch: Güterverkehr.

Bahnhöfe	Stückgut einschl. Gü- und Expresgut		Wagenladungen		Abgefertigte Frachtbriefe (ohne Dienstgut)	
	Empfang t	Versand t	Empfang t	Versand t	Empfang	Versand
Zülchow .....	823	167	12 851	1 015	6 731	1 887
Goglow .....	187	269	437 147	22 369	48 515	4 135
Stolzenhagen-Kragwieck.	449	159	73 075	150 212	12 928	11 617
Summe 2...	1 459	595	523 073	173 596	68 174	17 639
Summe 1 u. 2 1926...	117 176	158 215	3 423 131	971 171	975 886	1 355 815
" 1 u. 2 1925...	117 816	167 148	1 384 874	1 231 365	779 074	1 299 965
" 1 u. 2 1924...	97 243	140 193	1 208 713	1 046 380	607 427	1 179 105

4. Straßenbahnverkehr.

Zurückgelegte Wagenkilometer *), beförderte Personen, Betriebseinnahmen		Januar	Februar	März	April	Mai	Juni	
Zurückgelegte Wagenkilometer *)	mit Triebwagen	1924	144 678,4	155 145,3	198 408,4	228 301,0	249 919,3	264 576,9
		1925	320 391,0	312 775,4	372 518,5	369 724,1	389 140,0	384 651,0
		1926	435 400,6	393 567,6	436 183,4	443 307,0	474 389,6	447 267,7
	mit Anhängerwagen	1924	8 545,8	18 271,4	25 012,8	29 620,0	49 352,3	66 253,7
		1925	101 392,8	97 956,7	117 695,5	120 309,8	125 988,6	115 274,4
		1926	100 012,0	89 014,0	101 857,8	109 078,6	120 248,2	113 512,7
Auf Einzelfahrkarten beförderte Personen	1924	513 839	572 847	711 725	906 598	1 120 385	1 363 468	
	1925	1 635 308	1 558 626	1 871 855	2 063 494	2 289 466	2 186 502	
	1926	2 169 896	1 915 116	2 247 882	2 337 776	2 502 563	2 307 863	
Betriebseinnahmen, einschließlich der Einnahmen für Zeitkarten und Sonderwagen — in Reichsmark	1924	113 808,34	118 334,50	146 836,10	194 140,00	229 616,30	278 018,00	
	1925	259 427,55	243 107,90	290 322,55	323 379,10	353 591,70	335 880,75	
	1926	346 357,62	309 544,42	358 573,07	371 304,17	398 185,45	366 650,62	

Zurückgelegte Wagenkilometer *), beförderte Personen, Betriebseinnahmen		Juli	August	Septemb.	Oktober	Novemb.	Dezember	Insgesamt	
Zurückgelegte Wagenkilometer *)	mit Triebwagen	1924	275 047,0	287 024,7	284 816,7	287 800,0	281 966,2	315 619,4	2 973 303,3
		1925	417 141,0	420 513,6	408 126,3	426 276,2	413 660,6	439 262,4	4 674 180,1
		1926	448 822,7	434 998,8	414 735,6	434 659,4	418 276,8	436 011,0	5 217 620,2
	mit Anhängerwagen	1924	72 625,4	72 960,6	73 678,4	73 598,3	76 801,4	94 424,4	661 144,5
		1925	118 997,2	129 269,3	118 972,5	126 429,9	120 824,3	133 813,4	1 426 924,4
		1926	107 181,8	104 394,2	95 910,6	97 936,1	97 166,3	102 724,2	1 239 036,5
Auf Einzelfahrkarten beförderte Personen	1924	1 248 781	1 396 028	1 441 979	1 365 513	1 438 912	1 653 208	13 733 283	
	1925	2 428 510	2 547 479	2 371 827	2 376 158	2 253 886	2 445 951	26 029 062	
	1926	2 549 560	2 632 176	2 490 176	2 584 468	2 441 447	2 632 815	28 811 738	
Betriebseinnahmen, einschließlich der Einnahmen für Zeitkarten und Sonderwagen — in Reichsmark	1924	262 204,20	276 322,60	286 030,70	280 093,80	224 324,01	256 809,20	2 666 587,75	
	1925	376 609,70	390 065,15	365 120,85	361 877,55	341 104,05	370 443,95	4 010 930,80	
	1926	403 129,97	419 070,52	398 815,72	412 339,12	393 092,92	424 770,67	4 601 834,27	

Auf Zeitkarten und Sonderwagen wurden s c h ä g u n g s w e i s e befördert:  
 1924: 1 406 903, 1925: 2 307 179 und 1926: 3 095 746 Personen.

\*) 1 Anhängerwagen-Kilometer ist = 1/2 Triebwagen-Kilometer.

### 5. Post-, Telegraphen- und Fernsprechverkehr in Stettin.

Post-, Telegraphen- und Fernsprechverkehr		1924	1925	1926
Post-, Telegraphen-, Fernsprech- und Funkgebühren- Einnahme .....	<i>RM</i>	9 635 015	10 371 685	11 236 926
Eingegangene	gewöhnliche Pakete einschließlich der eingeschriebenen und unversiegelten Wertpakete .....	1 666 802	1 706 589	1 536 867
	versiegelte Wertpakete .....	52 189	34 274	26 237
	Briefe mit Wertangabe .....	36 720	23 664	17 565
Aufgegebene	gewöhnliche Pakete einschließlich der eingeschriebenen und unversiegelten Wertpakete .....	1 538 071	1 627 176	1 482 080
	versiegelte Wertpakete .....	20 958	16 699	14 383
	Briefe mit Wertangabe .....	37 761	27 419	26 063
Eingegangene Postnachnahmesendungen .....	<i>RM</i>	283 392	491 828	416 642
Eingegangene Postauftragsbriefe .....	<i>RM</i>	5 641	14 897	13 360
Betrag der eingezahlten Postanweisungen, Zahlkarten und Zahlungsanweisungen .....	<i>RM</i>	118 924 321	126 125 098	135 525 086
Betrag der ausgezahlten Postanweisungen, Zahlkarten und Zahlungsanweisungen .....	<i>RM</i>	118 517 382	176 404 721	185 233 827
Von den Verlagspostanstalten abgesetzte Zeitungs- nummern .....	Stück	20 060 417	18 347 240	15 785 452
Aufgegebene Telegramme .....	Stück	285 838	338 122	330 945
Eingegangene Telegramme .....	Stück	399 769	389 288	402 858
Zahl der Stadt-Fernsprechstellen .....		13 714	14 702	15 069

### 6. Unfälle im Straßenverkehr: \*)

Zusammenstöße zwischen Fahrzeugen im Straßenverkehr — nach Monaten.

#### I.

Monat, Jahr	Straßenunfälle, verursacht durch Zusammenstöße zwischen:					
	Straßenbahn- wagen und Straßenbahn- wagen	Straßenbahn- wagen und Kraftwagen	Straßenbahn- wagen und Kraftrad	Straßenbahn- wagen und Fuhrwerk	Straßenbahn- wagen und Radfahrer	Straßenbahn- wagen und Hand-, Hunde- wagen, Karren
	1.	2.	3.	4.	5.	6.
Januar .....	—	3	—	10	—	—
Februar .....	—	1	—	4	1	1
März .....	—	1	—	14	1	—
April .....	—	9	2	2	1	1
Mai .....	—	—	—	3	—	—
Juni .....	—	2	—	4	1	2
Juli .....	—	4	—	5	8	—
August .....	1	6	—	8	3	—
September .....	—	9	—	7	1	—
Oktober .....	1	9	—	7	3	—
November .....	—	4	—	7	1	—
Dezember .....	—	5	—	4	1	—
Insgesamt 1926 ..	2	53	2	75	21	4

\*) Die folgenden Übersichten gründen sich auf Aufzeichnungen der Stettiner Verkehrspolizei.

II. (Fortsetzung).

Monat, Jahr	Straßenunfälle, verursacht durch Zusammenstöße zwischen:				
	Kraftwagen und Kraftwagen	Kraftwagen und Kraftrad	Kraftwagen und Fuhrwerk	Kraftwagen und Radfahrer	Kraftwagen und Hand-, Hunde- wagen, -Karren
	7.	8.	9.	10.	11.
Januar.....	—	1	2	1	—
Februar .....	1	—	—	2	—
März .....	2	—	4	2	1
April .....	2	2	1	8	—
Mai .....	3	1	1	12	1
Juni .....	3	2	2	11	—
Juli .....	3	—	2	11	—
August .....	1	1	4	10	—
September .....	3	2	6	10	—
Oktober .....	3	3	5	11	5
November .....	—	—	4	8	—
Dezember .....	4	—	6	7	—
Insgesamt 1926.....	25	12	37	93	7

III. (Schluß).

Monat, Jahr	Straßenunfälle, verursacht durch Zusammenstöße zwischen:									
	Kraftrad und Kraftrad	Kraftrad und Fuhrwerk	Kraftrad und Radfahrer	Kraftrad und Hand-, Hunde- wagen, -Karren	Fuhrwerk und Fuhrwerk	Fuhrwerk und Radfahrer	Fuhrwerk und Hand-, Hunde- wagen, -Karren	Radfahrer und Radfahrer	Radfahrer und Hand-, Hunde- wagen, -Karren	Fahr- zeugen über- haupt (Spalte 1-20)
	12.	13.	14.	15.	16.	17.	18.	19.	20.	21.
Januar.....	—	—	1	—	1	—	—	—	—	19
Februar .....	—	—	—	—	—	1	—	—	—	11
März .....	—	1	3	—	1	1	1	1	—	33
April .....	—	—	4	—	—	2	—	13	1	48
Mai .....	1	—	4	—	—	4	1	14	—	45
Juni .....	—	—	3	—	1	4	1	12	—	48
Juli .....	—	—	3	—	2	5	1	8	—	52
August .....	—	2	7	—	1	8	1	11	—	64
September .....	—	2	5	—	2	2	—	16	1	66
Oktober.....	1	—	3	—	—	3	—	4	—	58
November .....	—	—	1	—	4	1	—	2	1	33
Dezember .....	—	—	—	—	—	1	—	1	—	29
Insgesamt 1926 ..	2	5	34	—	12	32	5	82	3	506

Zusammenstöße zwischen Fahrzeugen im Straßenverkehr.  
— Jahreszusammenfassung.

zwischen	Straßenunfälle, verursacht durch Zusammenstöße:						
	und						
	Straßen- bahn- wagen	Kraft- wagen	Kraft- rad	Fuhr- werk	Rad- fahrer	Hand-, Hunde- wagen, -Karren	Insgesamt anderen Fahr- zeugen überhaupt (Spalte 1-6)
	1.	2.	3.	4.	5.	6.	7.
Straßenbahnwagen .....	2	53	2	75	21	4	157
Kraftwagen .....	53	25	12	37	93	7	227
Kraftrad .....	2	12	2	5	34	—	55
Fuhrwerk .....	75	37	5	12	32	5	166
Radfahrer .....	21	93	34	32	82	3	265
Hand-, Hundewagen, -Karren.....	4	7	—	5	3	—	19

Zahl und Art der Fahrzeuge, die im Straßenverkehr mit einander zusammenstießen, — nach Vierteljahren.

Vierteljahr, Jahr	Zahl und Art der zusammengestoßenen Fahrzeuge:						
	Strassen- bahn- wagen	Kraft- wagen	Kraft- räder	Fuhr- werke	Rad- fahrer	Hand-, Hund- wagen, -starren	insgesamt (Spalte 1-6)
	1.	2.	3.	4.	5.	6.	7.
Januar/März 1926	36	24	6	42	15	3	126
April/Juni "	27	68	20	27	133	7	282
Juli/September "	53	79	22	63	144	3	364
Oktober/Dezember "	43	81	9	46	55	6	240
Insgesamt 1926	159	252	57	178	347	19	1012

Fußgängerunfälle, verursacht durch Fahrzeuge im Straßenverkehr, — nach Monaten.

Monat, Jahr	Straßenunfälle von Fußgängern, verursacht durch:					
	Strassenbahn- wagen *)	Kraftwagen	Krafträder	Fuhrwerk	Radfahrer	Fahrzeuge überhaupt (Spalte 1-5)
	1.	2.	3.	4.	5.	6.
Januar.....	1	3	1	—	3	8
Februar.....	5	6	—	3	3	17
März.....	1	5	—	7	10	23
April.....	5	10	5	2	21	43
Mai.....	2	9	4	3	32	50
Juni.....	2	5	6	4	12	29
Juli.....	3	8	2	8	16	37
August.....	5	6	2	3	22	38
September..	7	6	4	1	13	31
Oktober.....	4	12	2	1	15	34
November..	2	7	—	3	8	20
Dezember...	5	13	1	1	10	30
Insgesamt 1926..	42	90	27	36	165	360

\*) Hier sind auch diejenigen Unfälle mitgezählt, die durch Aufspringen auf den und durch Abspringen von dem fahrenden Straßenbahnwagen verursacht worden sind.

Die im Straßenverkehr durch Fahrzeuge verursachten Fußgängerunfälle und die Fahrzeugzusammenstöße — unter Berücksichtigung der hierbei beteiligten einzelnen Fahrzeugarten — nach Vierteljahren.

Vierteljahr, Jahr	Fuß- gänger- unfälle, verursacht durch Fahrzeuge	Fahr- zeug- zu- sammen- stöße	Zu- sammen (Spalte 1 u. 2)	Zahl der Fußgängerunfälle und Fahrzeugzusammen- stöße, bei denen beteiligt waren					
				Strassen- bahn- wagen	Kraft- wagen	Kraft- räder	Fuhr- werke	Rad- fahrer	Hand-, Hundewagen, -starren
				1.	2.	3.	4.	5.	6.
Jan./März 1926	48	63	111	43	35	7	50	30	3
April/Juni "	122	141	263	36	84	34	35	159	7
Juli/Sept. "	106	182	288	67	92	30	70	160	3
Okt./Dez. "	84	120	204	53	106	11	47	81	6
Insgesamt 1926.....	360	506	866	199	317	82	202	430	19



Zusammenfassung aller Fahrzeuge nach Zahl und Art, die im Straßenverkehr Fußgängerunfälle verursachten bzw. mit einander zusammenstießen, — nach Vierteljahren.

Vierteljahr, Jahr	Zahl und Art sämtlicher Fahrzeuge, die an Fußgängerunfällen und Fahrzeugzusammenstößen beteiligt waren:						
	Straßenbahnwagen	Kraftwagen	Krafträder	Fuhrwerke	Radfahrer	Hand-, Hundewagen, Karren	insgesamt (Spalte 1—6)
	1.	2.	3.	4.	5.	6.	7.
Jan./März 1926 .....	43	38	7	52	31	3	174
April/Juni " .....	36	92	35	36	198	7	404
Juli/Sep " .....	68	99	30	75	195	3	470
Okt./Dez. " .....	54	113	12	51	88	6	324
Insgesamt 1926...	201	342	84	214	512	19	1 372

## XI. Geld- und Kreditwesen.

### 1. Sparkassen

#### Städtische Sparkasse.

Monat	Einzahlungen			Rückzahlungen			Es wurden mehr (+), weniger (-) eingezahlt als zurückgezahlt RM
	Zahl der		Betrag RM	Zahl der		Betrag RM	
	Einzahlungen insgesamt	neuen Bücher		Rückzahlungen insgesamt	erloschenen Bücher		
Januar .....	11 958	1 413	1 956 991,46	6 061	199	881 253,21	+ 1 075 738,25
Februar .....	11 645	1 387	1 718 484,10	5 671	184	962 546,94	+ 755 937,16
März .....	12 071	1 342	1 862 293,48	7 122	196	1 061 743,14	+ 800 550,34
April .....	12 017	1 251	1 683 248,73	6 827	213	1 006 512,02	+ 676 736,71
Mai .....	11 149	1 152	1 704 173,99	7 269	224	1 157 532,37	+ 546 641,62
Juni .....	10 876	1 060	1 757 790,09	7 083	247	1 178 254,09	+ 579 536,00
Juli .....	12 460	1 172	1 891 003,82	7 345	212	1 241 952,00	+ 649 051,82
August .....	12 159	1 335	1 952 191,94	7 422	258	1 257 136,11	+ 695 055,83
September ..	12 306	1 354	2 111 716,95	8 015	256	1 265 314,80	+ 846 402,15
Oktober .....	12 718	1 166	1 939 816,85	8 254	251	1 332 196,83	+ 607 620,02
November ..	13 025	1 279	1 922 598,59	8 066	232	1 222 239,55	+ 700 359,04
Dezember .....	13 258	1 232	2 148 546,97	9 246	277	1 410 189,30	+ 738 357,67
Insgesamt							
1926...	145 642	15 143	22 648 856,97	88 381	2 749	13 976 870,36	+ 8 671 986,61
1925...	104 525	12 451	14 252 125,70	60 635	1 913	8 318 744,80	+ 5 933 380,90
1924...	64 330	11 856	5 149 126,25	30 439	587	2 278 258,88	+ 2 870 867,37

#### Sparkasse des Kreises Randow.

Jahr	Betrag der Einzahlungen RM	Betrag der Rückzahlungen RM	Es wurde mehr (+), weniger (-) eingezahlt als zurückgezahlt RM
1924 .....	6 212 030	4 536 257	+ 1 675 773
1925 .....	8 350 186	4 009 746	+ 4 340 440
1926 .....	10 968 349	5 996 275	+ 4 972 074

## 2. Reichsbankhauptstelle zu Stettin.

Jahr	Lombardverkehr		Wechsel- und Scheckverkehr		Giro- und Anweisungverkehr		Insgesamt		Durchschnittlicher Bankzinsfuß der Reichsbank im	
	Stückzahl	Rh.	Stückzahl	Rh.	Stückzahl	Rh.	Stückzahl	Rh.	Wechselverkehr %	Lombardverkehr %
1924	738	19 004 000	168 288	398 613 000	567 728	3 867 272 000	736 754	4 284 889 000	10	12
1925	875	23 939 000	273 260	455 034 000	602 719	4 519 769 000	876 854	4 998 742 000	9	11
1926	*)	22 852 800	*)	232 231 900	*)	4 621 532 800	*)	4 876 617 500	6 <sup>3</sup> / <sub>4</sub>	7,9

\*) Von einer Angabe auch der Stückzahl mußte leider abgesehen werden.

## XII. Licht-, Kraft- und Wasserversorgung, Fleischversorgung.

### 1. Elektrizitätswerke.

Strombezug und Stromabgabe.

Elektrizitätswerke	Jahr	Gesamt-Strombezug in K. W. St.	Stromabgabe in K. W. St.					Verlust
			zu Beleuchtungszwecken für			zu Kraft-, Heiz- und Kochzwecken für *)		
			Straßen	städtische Gebäude	Sonstige	städtische Betriebe	Private	
Städtisches Elektrizitätswerk Freibezirk	1924	1 621 588	23 882	74 610	232 158	729 263	382 727	178 948
	1925	2 263 535	42 213	106 049	289 965	*) 990 173	*) 553 154	281 981
	1926	2 515 172	47 375	153 343	321 985	R. 1 094 461 D. 22 018	R. 445 994 D. 81 839	348 157
Stettiner Elektrizitätswerke A.-G.	1924	10 138 500	121 323	257 739	6 884 536	39 382	2 476 630	
	1925	15 758 894	113 331	197 977	7 973 321	*) 71 368	*) 3 886 952	3 512 945
	1926	18 151 488	140 377	265 095	9 053 003	R. 110 559 D. 10 061	R. 2 665 141 D. 2 062 079	3 845 173

\*) Die Angaben für Kraft- und Heizstrom sind bis zum Jahre 1925 stets in eine Summe zusammengefaßt veröffentlicht worden, werden jedoch vom Jahre 1926 an gesondert aufgeführt, wobei R.: Kraftstrom und D.: Heizstrom bedeutet.

Angeschlossene Lampen, Koch- u. Heizapparate und Motoren.

Am Ende des Jahres	Städtisches Elektrizitätswerk Freibezirk				Stettiner Elektrizitätswerke A.-G.				
	Glühlampen	Koch- u. Heizapparate	Motoren		Bogenlampen	Glühlampen	Koch- u. Heizapparate	Motoren	
			Anzahl	P. S. *) bzw. K. W. St.				Anzahl	P. S. *) bzw. K. W. St.
1924.....	23 710	.	566	4 567	154	437 001	.	3 735	10 274
1925.....	24 808	.	712	4 862	140	472 027	.	4 368	11 622
1926.....	26 409	630	656	3 659	140	508 302	23 883	4 780	10 581,2

\*) Bis zum Jahre 1925 einschließlich handelt es sich bei den Angaben dieser beiden Spalten um P. S., von 1926 ab jedoch um K. W. St.

Stromerzeugung und Stromabgabe des Großkraftw S n A. = G.

Jahr	Gesamt- Strom- erzeugung K. W. St.	Stromabgabe in K. W. St.				
		an die Stettiner Elektrizitäts- werke A. = G. — Kleinkonsum- enten im Stadtgebiet links der Oder —	an das Städtische Elektrizitäts- werk Freibezirk — Kleinkonsum- enten im Stadtgebiet rechts der Oder —	an die Groß- konsumenten im Stadtgebiet links und rechts der Oder	an die Ueber- landzentrale Pommern A. = G. — Groß- und Kleinkonsum- enten im Ueberland- gebiet —	für den Eigen- verbrauch, Netzverluste
1925 .....	86 583 550	15 758 894	2 108 380	25 747 216	38 764 136	4 204 924
1926 .....	86 593 536	18 150 950	2 463 180	21 328 744	39 326 692	5 324 020

Der vom Großkraftwerk Stettin A. = G. für den 1. April ermittelte Anschluß-  
wert betrug:

	1925	1926
1. im Versorgungsgebiet der Stettiner Elektrizitäts- werke A. = G. — bei Kleinkonsumenten im Stadt- gebiet links der Oder — .....	29 344 K. W. St.	33 245 K. W. St.
2. im Versorgungsgebiet des Städtischen Elektri- zitätswerks Freibezirk — bei Kleinkonsumenten im Stadtgebiet rechts der Oder — .....	5 359 " " "	5 070 " " "
3. bei den Großkonsumenten im Stadtgebiet links und rechts der Oder .....	15 552 " " "	15 947 " " "
4. im Versorgungsgebiet der Ueberlandzentrale Pom- mern A. = G. — bei Groß- und Kleinkonsumenten im Ueberlandgebiet, soweit dieses ausschließlich Strom vom Großkraftwerk Stettin bezieht — ..	44 087 " " "	48 029 " " "
insgesamt ...	94 342 K. W. St.	102 291 K. W. St.

### 2. Städtische Werke.

Monat, Jahr	Gaswerke		Wasserwerke	
	Gas- erzeugung überhaupt cbm	davon Gasabgabe an Private *) cbm	Wasser- verbrauch überhaupt cbm	davon Wasserabgabe an Private cbm
Januar .....	1 576 350	1 528 605	609 615	448 905
Februar .....	1 382 750	1 282 766	530 938	433 828
März .....	1 498 220	1 263 175	625 745	428 035
April .....	1 289 430	1 311 840	631 412	478 604
Mai .....	1 257 750	1 085 321	681 641	500 369
Juni .....	1 135 380	1 046 467	636 210	515 081
Juli .....	1 150 110	1 012 002	791 285	553 339
August .....	1 300 710	1 101 345	759 840	565 806
September .....	1 335 270	1 183 813	744 074	586 873
Oktober .....	1 522 760	1 302 272	716 723	565 287
November .....	1 559 350	1 478 662	669 371	512 126
Dezember .....	1 689 690	1 511 444	660 840	487 704
Insgesamt 1926 ...	16 697 770	15 107 712	8 057 194	6 075 957
" 1925 ...	15 482 590	13 842 066	7 825 443	6 280 448
" 1924 ...	11 796 820	10 028 853	6 754 735	5 169 872

\*) Die in früheren Jahren gesondert aufgeführten Angaben über die Abgabe von Leuchtgas an die Eisenbahn sind in der vorstehenden Übersicht in die „Gasabgabe an Private“ mit hineingenommen worden, da die Eisenbahn neuerdings dazu übergegangen ist, für die Beleuchtung ihrer Wagen Ölgas zu verwenden und zu diesem Zwecke in der Nähe des Bahnhofes Pommerensdorf eine neue Ölgasanlage hat errichten lassen, wodurch die Abnahme von Leuchtgas aus den Städtischen Werken seitens der Eisenbahn bis auf einen geringen, nicht mehr bemerkenswerten Rest zurückgegangen ist.

### 3. Schlacht- und Viehhof. Der Auftrieb auf dem Viehhofe.

Monat	Rinder					Kälber	Schafe	Zie- gen	Schweine	Pferde	Saug- fohlen	Ins- gesamt
	Ochsen	Bullen	Kühe	Jung- rinder	zuf.							
Januar .....	41	548	463	233	1 285	1 283	901	6	5 585	—	—	9 060
Februar .....	53	440	452	157	1 102	1 263	838	1	5 368	—	—	8 572
März .....	28	721	642	60	1 451	1 923	965	2	7 246	—	—	11 587
April .....	19	447	451	128	1 045	1 031	694	7	5 346	—	—	8 123
Mai .....	22	478	509	173	1 182	1 574	494	6	5 684	—	—	8 940
Juni .....	14	493	508	184	1 199	1 206	1 667	7	6 635	—	—	10 714
Juli .....	23	492	477	146	1 138	1 032	1 422	5	5 853	—	—	9 450
August .....	46	580	519	261	1 406	1 083	1 633	—	7 040	—	—	11 162
September .....	59	531	670	49	1 309	948	926	6	5 970	—	—	9 159
Oktober .....	88	514	527	257	1 386	1 101	1 110	10	6 618	—	—	10 225
November .....	27	393	520	222	1 162	1 294	685	16	6 129	—	—	9 286
Dezember .....	25	372	510	187	1 094	1 410	641	4	6 668	—	—	9 817
Insgesamt 1926	445	6 009	6 248	2 057	14 759	15 148	11 976	70	74 142	—	—	116 095
" 1925	317	6 886	5 919	2 744	15 866	15 995	9 739	97	71 525	—	—	113 222
" 1924	445	5 807	4 546	2 209	13 007	13 144	7 573	124	54 573	—	—	88 421

### Die Schlachtungen auf dem Schlachthofe.

Monat	Rinder					Kälber	Schafe	Zie- gen	Schweine	Pferde	Saug- fohlen	Ins- gesamt
	Ochsen	Bullen	Kühe	Jung- rinder	zuf.							
Januar .....	41	546	433	188	1 158	1 200	886	8	5 216	68	—	8 536
Februar .....	49	440	452	104	1 045	1 164	829	1	5 079	79	—	8 197
März .....	37	731	644	60	1 472	1 767	915	4	6 834	55	—	11 047
April .....	19	459	468	143	1 089	1 053	673	7	5 206	46	—	8 074
Mai .....	18	476	494	141	1 129	1 349	469	5	5 126	58	—	8 136
Juni .....	9	469	454	143	1 075	1 100	1 419	5	5 995	35	—	9 629
Juli .....	22	499	495	146	1 162	953	1 389	5	5 580	36	—	9 125
August .....	31	536	473	252	1 292	999	1 615	2	6 404	42	—	10 354
September .....	51	562	622	47	1 282	900	874	6	5 817	42	—	8 921
Oktober .....	50	419	616	116	1 201	1 002	879	10	6 279	71	—	9 442
November .....	31	297	488	238	1 054	1 211	711	16	5 571	56	—	8 619
Dezember .....	19	330	494	183	1 026	1 299	512	4	6 341	73	—	9 255
Insgesamt 1926	377	5 764	6 133	1 711	13 985	13 997	11 171	73	69 448	661	—	109 335
" 1925	278	6 718	5 527	2 148	14 671	14 657	8 786	85	66 536	696	—	105 431
" 1924	405	5 619	4 119	1 609	11 752	12 134	6 467	87	51 446	304	—	82 190

## XIII. Viehstand.

### Die Ergebnisse der Viehzählungen.

Zeitpunkt der Vieh- zählungen	Zahl der vieh- haltenden Haushal- tungen	Pferde	Rinder	Schafe	Schweine	Ziegen	Maul- tiere u. Maul- esel	Esel	Kanin- chen	Feder- vieh	Bienen- stöcke
1. Okt. 1923	.	.	1 042	333	3 596	2 117	.	.	.	.	.
1. Dez. 1924	.	3 139	1 166	263	1 917	1 528	.	.	.	37 427	.
1. Dez. 1925	4 463	3 523	1 628	239	2 331	910	44	—	3 989	36 920	303
1. Dez. 1926	4 664	3 638	1 331	101	2 326	707	21	6	3 925	38 260	455

## XIV. Preise.

### 1. Viehpreise.

Durchschnittspreise für 1 Zentner Lebendgewicht in *Rh.*

Tiergattung	Güte *)	Jan.	Febr.	März	April	Mai	Juni	Juli	Aug.	Sept.	Okt.	Nov.	Dez.
Bullen .....	a	48 38	45,75	46,78	48,79	52,17	53,39	54,56	55,06	54,31	52,28	53,78	54,21
" .....	b	42 82	40,69	42,17	42,71	45,17	48,06	48,67	47,78	47,63	47,33	48,33	49,93
" .....	c	35,25	33,06	35,39	36,79	38,75	43,06	41,55	41,67	41,94	41,72	41,67	43,21
Färjen u. Kühe.	a	45,88	42,25	45,28	49,07	51,58	52,83	54,17	54,78	54,81	53,06	53,19	52,71
" .....	b	38,—	36,13	39,28	42,57	40,75	42,61	43,—	43,50	43,81	42,44	43,94	43,93
" .....	c	29,50	30,31	32,50	35,36	34,—	34,67	35,61	34,44	34,75	34,83	34,69	35,—
" .....	d	20,31	21,69	24,22	25,71	26,—	25,39	26,22	25,—	25,25	24,89	26,—	24,29
" .....	e	12,81	13,81	15,—	15,86	16,67	17,11	16,56	15,28	15,—	15,83	16,56	16,40
Fresser .....	—	—	—	—	—	—	—	—	—	—	—	—	—
Kälber .....	a	75,—	61,94	71,06	78,71	78,67	65,33	62,11	72,56	80,56	83,50	80,39	79,36
" .....	b	63,75	50,38	58,50	64,64	64,58	51,67	49,17	58,22	64,06	68,61	64,33	65,21
" .....	c	40,94	34,19	38,06	41,07	39,58	37,50	35,33	40,39	43,13	44,33	41,11	38,57
Schafe .....	a	38,21	39,25	41,56	46,64	48,08	53,06	51,81	51,56	51,13	45,89	44,12	42,50
" .....	b	30,—	31,94	32,78	35,29	38,83	41,94	41,88	41,—	39,06	35,56	36,—	35,—
" .....	c	19,78	20,63	21,67	22,14	23,33	26,83	25,63	25,61	25,69	22,72	23,31	22,50
Schweine .....	a	80,25	75,63	78,28	74,14	71,83	72,89	76,44	82,72	83,25	82,83	79,11	73,64
" .....	b	76,63	71,81	74,89	70,79	68,75	71,28	74,67	80,33	81,69	80,44	75,78	70,86
" .....	c	72,25	67,81	70,17	67,14	64,75	69,39	71,83	77,39	79,13	78,22	71,78	68,—
" .....	d	73,69	69,81	71,06	67,57	64,67	65,78	68,44	73,28	73,44	73,22	69,33	63,14

\*) Es bedeuten:

- Bullen  
 a = vollfleischige, höchsten Schlachtwerts,  
 b = mäßig genährte jüngere und gut genährte ältere,  
 c = gering genährte.
- Färjen u. Kühe  
 a = vollfleischige, ausgemästete Färjen höchsten Schlachtwerts,  
 b = vollfleischige, ausgemästete Kühe höchsten Schlachtwerts, höchstens 7 Jahre alt,  
 c = ältere ausgemästete Kühe und wenig gut entwickelte jüngere Färjen und Kühe,  
 d = mäßig genährte Färjen und Kühe,  
 e = gering genährte Färjen und Kühe.
- Fresser  
 — = ältere gering genährte Kälber.
- Kälber  
 a = feinste Kälber (Vollmischmast-) und beste Saugkälber,  
 b = mittlere Mast- und gute Saugkälber,  
 c = geringe Saugkälber.
- Schafe  
 a = Mastlämmer und jüngere Masthammel,  
 b = ältere Masthammel,  
 c = mäßig genährte Hammel und Schafe (Merzschafe).
- Schweine  
 a = vollfleischige der feineren Rassen und deren Kreuzungen im Alter bis zu 1 $\frac{1}{4}$  Jahr,  
 b = fleischige Schweine,  
 c = gering entwickelte Schweine,  
 d = Sauen.

## 2. Fleisch-Großhandelspreise.

Durchschnittspreise für 1 Zentner des ausgeschlachteten Tieres in *RM.*

Fleischgattung	Güte*)	Jan.	Febr.	März	April	Mai	Juni	Juli	Aug.	Sept.	Okt.	Nov.	Dez.
		Bullenfleisch . . . . .	a	84,38	80,38	79,—	84,30	88,25	91,—	96,50	95,63	90,63	89,50
" . . . . .	b	70,63	68,13	65,63	71,20	75,38	76,25	81,50	78,13	74,38	76,30	73,75	73,—
Färren- u. Kuhfleisch	a	81,88	79,62	78,13	84,80	88,25	90,63	94,50	95,—	90,—	88,90	87,38	88,50
" . . . . .	b	66,88	69,38	65,63	71,50	75,38	76,25	82,90	77,50	74,38	76,30	73,75	75,—
" . . . . .	c	51,25	55,63	53,13	55,50	61,25	58,13	59,50	62,50	61,25	59,80	57,50	59,50
Fresserfleisch . . . . .	—	71,25	68,13	73,13	77,—	75,63	82,75	79,50	85,63	88,75	88,13	.	85,—
Kalbfleisch . . . . .	a	110,—	98,13	113,13	122,—	121,88	100,63	103,—	113,13	121,75	107,—	110,—	105,—
" . . . . .	b	94,75	83,88	95,63	109,80	110,—	88,13	89,50	106,25	115,75	89,50	86,88	80,50
" . . . . .	c	66,88	63,75	74,38	80,—	75,63	73,75	71,50	76,88	88,13	79,50	77,50	73,50
Hammelfleisch . . . . .	a	92,25	88,75	102,13	106,50	115,—	115,—	113,50	118,75	117,50	106,—	105,—	97,—
" . . . . .	b	80,63	79,—	90,25	97,80	106,88	93,13	106,50	108,75	107,88	93,50	95,—	89,—
" . . . . .	c	64,75	63,75	68,75	78,—	75,83	80,—	93,—	95,63	94,38	76,88	—	—
Schweinefleisch . . . . .	a	97,—	92,50	95,25	93,10	89,50	89,38	94,50	101,25	101,13	101,70	95,13	90,70
" . . . . .	b	100,75	95,38	97,50	95,80	91,50	91,88	96,80	103,50	104,88	104,10	98,38	93,60

\*) Es bedeutet:

- Bullenfleisch a = von vollfleischigen Bullen,  
b = von mäßig genährten jüngeren und gut genährten älteren Bullen.
- Färren- und Kuhfleisch a = von vollfleischigen, ausgemästeten Färren,  
b = von vollfleischigen, ausgemästeten Kühen bis zu 7 Jahren,  
c = von älteren ausgemästeten Kühen und wenig gut entwickelten jüngeren Kühen und Färren.
- Fresserfleisch — = von gering genährtem Jungvieh.
- Kalbfleisch a = von feinsten Mastfälbem,  
b = von mittleren Mast- und besten Saugfälbem,  
c = von geringen Mast- und guten Saugfälbem.
- Hammelfleisch a = von Mastlämmern und jüngeren Masthammeln,  
b = von älteren Masthammeln, geringeren Lämmern und guten Schafen,  
c = von mäßig genährten Hammeln und Schafen (Merzschafen).
- Schweinefleisch a = von Schweinen zum Frischverkauf (Ladenschweinen bis etwa 225 Pfund Lebendgewicht),  
b = von Schweinen zur Dauerwarenfabrikation (über etwa 225 Pfund Lebendgewicht).

## 3. Fleischpreise im Kleinhandel.\*)

Durchschnittsladenpreise für 1 Pfund in Pfennigen.

Fleischgattung	Jan.	Febr.	März	April	Mai	Juni	Juli	Aug.	Sept.	Okt.	Nov.	Dez.
Rindfleisch:												
Bratfleisch von der Keule . . .	130	120	120	120	120	125	130	135	135	140	135	135
Rochfleisch v. Vorderviertel	125	110	110	105	110	115	120	125	125	125	120	120
Rochfleisch v. Bauch usw.	115	100	100	100	105	110	115	120	120	120	115	110

\*) Sämtliche Fleischkleinhandelspreise beziehen sich auf die betreffenden Fleischstücke mit einwachsenden Knochen.

Nach: Durchschnittsladenpreise für 1 Pfund in Pfennigen.

Fleischgattung	Jan.	Febr.	März	April	Mai	Juni	Juli	Aug.	Sept.	Okt.	Nov.	Dez.
<b>Kalb fleisch:</b>												
Bratfleisch (Keule) . . . . .	165	155	150	145	150	150	150	155	155	155	150	150
Kochfleisch (Borsterfleisch, Rippen, Hals)	135	120	120	120	125	125	120	125	130	135	130	130
<b>Lamm fleisch:</b>												
Bratfleisch (Keule) . . . . .	140	130	135	135	140	145	150	150	150	145	140	140
Kochfleisch (Brust, Hals, Dünnung) . . . . .	125	115	120	120	125	135	140	140	140	135	130	125
<b>Schweine fleisch:</b>												
Roteletts (Karbonade). Keule, Schulter, Kamm . . . . .	160	150	150	150	155	160	160	165	160	160	155	155
Bauchfleisch . . . . .	145	130	130	135	135	135	135	140	140	140	135	135
Jnl. geräuch. Schinken, Auschnitt . . . . .	275	265	260	250	250	250	250	255	260	260	260	255
Jnl. geräuch. durchwach. Speck . . . . .	175	165	160	160	160	160	160	160	160	160	160	160
Jnl. Schweine schmalz . . . . .	160	145	140	140	140	140	140	140	145	145	145	145
<b>Pferdefleisch:</b>												
Filet . . . . .	70	70	70	70	70	70	70	75	75	75	75	75
Keule . . . . .	60	60	60	60	60	60	60	60	60	60	60	60
Kochfleisch . . . . .	50	50	50	50	50	50	50	50	50	50	50	50

4. Sonstige Kleinhandelspreise.

Frisches Gemüse und Kartoffeln.

Durchschnittsladenpreise für 1 Pfund in Pfennigen.

Warenart	Jan.	Febr.	März	April	Mai	Juni	Juli	Aug.	Sept.	Okt.	Nov.	Dez.
Weißkohl . . . . .	8	9	12	18	—	—	11	10	8	8	8	8
Rotkohl . . . . .	15	15	16	20	—	—	—	17	13	11	10	10
Wirsing . . . . .	18	18	17	—	—	—	16	15	14	11	10	10
Grünkohl . . . . .	25	30	—	—	—	—	—	—	—	—	10	12
Mohrrüben . . . . .	8	10	16	20	—	30	14	10	8	7	7	7
Teltower Rüben	22	24	—	—	—	—	—	—	—	18	13	13
Bruten . . . . .	7	8	8	8	—	—	—	10	8	8	7	7
Rohrabi . . . . .	—	—	—	—	—	13	9	9	11	—	—	—
Spinat . . . . .	—	—	63	50	20	18	—	—	—	18	20	27
Grüne Bohnen	—	—	—	—	—	—	25	15	20	—	—	—
Schoten . . . . .	—	—	—	—	—	—	25	—	—	—	—	—
Kartoffeln, alte	3,5	3,5	3,2	3	3	4	5	—	4,4	4,5	5	5
„ neue	—	—	—	—	—	—	6,3	5,5	—	—	—	—





### 6. Lichtpreise.

Preise in Pfennigen.

	Menge	Jan.	Febr.	März	April	Mai	Juni	Juli	Aug.	Sept.	Okt.	Nov.	Dez.
Elektrizität (Licht)	1 Kwst.	50	50	50	50	50	50	50	50	50	50	50	50
Gas (Leucht- und Kochgas) .....	1 cbm	19	19	19	19	19	19	19	19	19	19	19	19
Petroleum .....	1 Liter	31	31	32	32	32	32	32	32	34	35	35	35

### 7. Brennstoffpreise.

Preise für 1 Zentner frei Keller in Pfennigen.

	Jan.	Febr.	März	April	Mai	Juni	Juli	August	Sept.	Okt.	Nov.	Dez.
Steinkohlen ....	200	200	200	200	200	200	200	200	205	205	205	205
Braunkohlen- brifetts .....	170	170	170	170	166	166	166	166	170	170	170	180
Brennholz *) ...	250	250	230	230	240	240	240	240	240	240	240	240

\*) Geschnittenes.

### 8. Preise von Bekleidungsgegenständen.

Durchschnittspreise in M.

Warenart	Jan.	Febr.	März	April	Mai	Juni	Juli	Aug.	Sept.	Okt.	Nov.	Dez.
1 einreihiger fertiger Herrenanzug aus Forster Stoff in Stettiner zweiter Ausführung mit Baumwollserge*) .....	59,—	58,—	57,—	57,—	57,—	56,—	56,—	56,—	56,—	55,—	55,—	54,—
1 fertiger Knabenschulanzug aus gemustertem Forster Stoff in mittlerer Berliner Ausführung für einen 12jährigen Knaben (Fasson Norfolk, glatte gefütterte Hose*) .....	37,—	36,—	36,—	36,—	36,—	36,—	36,—	36,—	36,—	36,—	36,—	35,—
1 wollener Frauencheviotrock in mittlerer haltbarer Qualität*) .....	12,—	12,—	10,—	10,—	10,—	10,—	10,—	10,—	10,—	10,—	10,—	10,—
1 Mädchenkleid aus Cheviot in Mittelqualität für ein 8jähriges Mädchen*) .....	15,50	15,—	13,—	13,—	12,50	12,—	12,—	12,—	12,—	11,—	11,—	11,—
1 baumwollene Flanelbluse in haltbarer Qualität*) .....	6,—	6,—	4,75	4,75	4,65	4,50	4,50	4,50	4,40	4,25	4,25	4,—
1 weiße Waschbluse (mit einfachem Maschinenhohlsaum) aus dichtem Batist*) .....	10,50	10,50	9,—	9,—	9,—	9,—	9,—	9,—	9,—	8,50	8,50	8,—

\*) Die Preisangaben sind durchweg für Fertigwaren (Konfektion) gemacht.

Noch: Durchschnittspreise in *RM.*

Warenart	Jan.	Febr.	März	April	Mai	Juni	Juli	Aug.	Sept.	Okt.	Nov.	Dez.
1 baumwollenes Männerflanellhemd in haltbarer Qualität *)	4,75	4,75	4,50	4,50	4,50	4,50	4,50	4,50	4,35	4,—	4,—	4,—
1 Frauenhemd aus weißem Hemdentuch in mittlerer Qualität mit Barmer Bogen*)	4,75	4,50	4,25	4,25	4,25	4,25	4,25	4,25	4,15	4,—	4,—	3,75
1 m Hemdentuch, mittlere Qualität (80 cm breit)	1,35	1,35	1,25	1,25	1,25	1,25	1,25	1,25	1,25	1,15	1,15	1,15
1 Paar halbwooll. maschinengestrickte Männersocken in mittlerer Qualität	1,70	1,70	1,60	1,60	1,60	1,60	1,60	1,60	1,60	1,50	1,50	1,50
1 Paar englisch-lange baumwollene schwarze oder farbige Frauenstrümpfe, regulär gearbeitet (mit Naht), 2er Garn, in mittlerer Größe	1,75	1,75	1,75	1,75	1,70	1,65	1,65	1,65	1,65	1,50	1,50	1,50
1 Paar Männerstiefel, Kindboz, Straßenstiefel, durchgenäht, Fabrikware, Schnürstiefel	11,75	12,—	12,—	12,—	12,—	12,—	12,—	12,—	12,—	12,—	12,—	12,—
1 Paar Frauenstiefel, Kindboz, Straßenstiefel, durchgenäht, Fabrikware, Schnürstiefel	11,75	12,—	12,—	12,—	12,—	12,—	12,—	12,—	12,—	12,—	12,—	11,75
1 Paar Kinderstiefel, Kindboz, Straßenstiefel, durchgenäht, Größe 27-30, Fabrikware, Schnürstiefel	6,90	7,—	6,75	6,75	6,75	6,75	6,75	6,75	6,75	6,75	6,75	6,75
Preis für das Besohlen (genagelt) mit Absätzen von ein Paar Männerstiefeln	5,75	5,75	5,50	5,50	5,20	5,20	5,20	5,20	5,20	5,—	5,—	5,—

\*) Die Preisangaben sind durchweg für Fertigwaren (Konfektion) gemacht.

### 9. Heu- und Strohpreise.

Durchschnittspreise für 1 Zentner in *RM.* bei Abgabe in kleineren Mengen.

	Jan.	Febr.	März	April	Mai	Juni	Juli	August	Sept.	Okt.	Nov.	Dez.
Heu (Wiesenheu)	5,50	5,50	5,35	5,15	5,05	3,75*) 4,85	4,25*) 4,75	4,—*) —	3,90	3,80	3,80	3,80
Stroh (Roggenlangstroh) ....	2,90	2,90	2,90	2,90	2,90	2,90	3,—	3,—	2,95	2,85	2,90	2,90

\*) Neues Heu.

## XV. Steuerungs<sup>1)</sup>zahlen<sup>1)</sup> und Indexziffern<sup>2)</sup> (in Reichsmark).

### 1. Stettiner Steuerungs<sup>1)</sup>zahlen<sup>1)</sup> für Lebenshaltung

— Januar/Dezember 1926 (nach Stichtagen).

Jahr, Monat, Stichtag	Steuerungszahlen							für Lebenshaltung insgesamt	
	für Ernäh- rung	für Feuerung	für Licht	für Wohnung	für Beklei- dung	für sonstigen Bedarf	für Lebenshaltung insgesamt		
							ohne Bekleidung und sonstigen Bedarf	einschließ- lich Bekleidung und sonstigen Bedarf	
1913/14 <sup>3)</sup> . . . .	70,36	5,43	2,50	30,00	12,84	7,50	108,29	128,63	
6. Januar 1926	97,41	7,95	2,50	27,00	24,95	16,42	134,86	176,23	
20. " "	96,26	7,95	2,50	27,00	24,68	16,42	133,71	174,81	
10. Februar "	96,25	7,95	2,50	27,00	24,56	16,37	133,70	174,63	
24. " "	94,92	7,95	2,50	27,00	24,56	16,37	132,37	173,30	
10. März "	93,92	7,95	2,50	27,00	23,37	16,37	131,37	171,11	
24. " "	94,23	7,95	2,50	27,00	23,37	16,37	131,68	171,42	
7. April "	94,25	7,95	2,50	30,00	23,37	16,37	134,70	174,44	
21. " "	94,37	7,83	2,50	30,00	23,37	16,37	134,70	174,44	
12. Mai "	97,46	7,83	2,50	30,00	23,27	16,37	137,79	177,43	
26. " "	95,05	7,83	2,50	30,00	22,97	16,37	135,38	174,72	
9. Juni "	96,63	7,83	2,50	30,00	22,97	16,37	136,96	176,30	
23. " "	99,46	7,83	2,50	30,00	22,97	16,37	139,79	179,13	
7. Juli "	98,42	7,83	2,50	32,10	22,97	16,37	140,85	180,19	
21. " "	98,21	7,83	2,50	32,10	22,97	16,37	140,64	179,98	
11. August "	101,82	7,83	2,50	32,10	22,97	16,37	144,25	183,59	
25. " "	99,39	7,83	2,50	32,10	22,97	16,37	141,82	181,16	
8. September "	100,10	7,95	2,50	32,10	22,97	16,37	142,65	181,99	
22. " "	100,16	7,95	2,50	32,10	22,63	16,37	142,71	181,71	
6. Oktober "	100,34	7,95	2,50	32,10	22,05	16,37	142,89	181,31	
20. " "	99,81	7,95	2,50	32,10	22,05	16,37	142,36	180,78	
10. November "	102,36	7,95	2,50	32,10	22,05	16,37	144,91	183,33	
24. " "	102,20	7,95	2,50	32,10	22,05	16,37	144,75	183,17	
8. Dezember "	102,90	8,25	2,50	32,10	21,70	16,37	145,75	183,82	
22. " "	102,92	8,25	2,50	32,10	21,70	16,37	145,77	183,84	

<sup>1)</sup> Die Steuerungs<sup>1)</sup>zahl gibt den absoluten Betrag in Reichsmark an, der für einen nach Menge und Art festumrissenen Kreis von Lebensbedürfnissen jeweils aufgewendet werden muß. Berechnet werden die Stettiner Steuerungs<sup>1)</sup>zahl und die Stettiner Indexziffer nach den für die Berechnung der Reichsindexziffer usw. erlassenen Vorschriften, die seit April 1925 verändert worden sind.

<sup>2)</sup> Die Indexziffer gibt das Vielfache des in der Vorkriegszeit für die entsprechenden Lebensbedürfnisse erforderlich gewesenen Aufwandes an. Der Vorkriegsaufwand ist in den vorliegenden Aufstellungen = 100 gesetzt.

<sup>3)</sup> Durchschnittsteuerungs<sup>1)</sup>zahlen für Stettin für 1913/14.

## 2. Stettiner Indexziffern\*) für Lebenshaltung

- Januar/Dezember 1926 (nach Stichtagen).

Jahr, Monat, Stichtag	Indexziffern							für Lebenshaltung insgesamt	
	für Ernäh- rung	für Feuerung	für Licht	für Wohnung	für Beklei- dung	für sonstigen Bedarf	für Lebenshaltung insgesamt		
							ohne Bekleidung und sonstigen Bedarf	einschließ- lich Bekleidung und sonstigen Bedarf	
1913/14 ...	100,0	100,0	100,0	100,0	100,0	100,0	100,0	100,0	
6. Januar 1926	138,4	146,4	100,0	90,0	194,3	218,9	124,6	137,0	
20. " "	136,8	146,4	100,0	90,0	192,2	218,9	123,5	135,9	
10. Februar "	136,8	146,4	100,0	90,0	191,3	218,3	123,5	135,8	
24. " "	134,9	146,4	100,0	90,0	191,3	218,3	122,2	134,7	
10. März "	133,5	146,4	100,0	90,0	182,0	218,3	121,3	133,5	
24. " "	133,9	146,4	100,0	90,0	182,0	218,3	121,6	133,3	
7. April "	134,0	146,4	100,0	100,0	182,0	218,3	124,4	135,9	
21. " "	134,1	144,2	100,0	100,0	182,0	218,3	124,4	135,9	
12. Mai "	138,5	144,2	100,0	100,0	181,2	218,3	127,2	137,9	
26. " "	135,1	144,2	100,0	100,0	178,9	218,3	125,0	135,8	
9. Juni "	137,3	144,2	100,0	100,0	178,9	218,3	126,5	137,1	
23. " "	141,4	144,2	100,0	100,0	178,9	218,3	129,1	139,3	
7. Juli "	139,9	144,2	100,0	107,0	178,9	218,3	130,1	140,1	
21. " "	139,6	144,2	100,0	107,0	178,9	218,3	129,9	139,9	
11. August "	144,7	144,2	100,0	107,0	178,9	218,3	133,3	142,7	
25. " "	141,3	144,2	100,0	107,0	178,9	218,3	131,0	140,8	
8. September "	142,3	146,4	100,0	107,0	178,9	218,3	131,8	141,5	
22. " "	142,4	146,4	100,0	107,0	176,3	218,3	131,8	141,3	
6. Oktober "	142,6	146,4	100,0	107,0	171,7	218,3	132,0	141,0	
20. " "	141,9	146,4	100,0	107,0	171,7	218,3	131,5	140,5	
10. November "	145,5	146,4	100,0	107,0	171,7	218,3	133,9	142,5	
24. " "	145,3	146,4	100,0	107,0	171,7	218,3	133,7	142,4	
8. Dezember "	146,3	151,9	100,0	107,0	169,0	218,3	134,6	142,9	
22. " "	146,3	151,9	100,0	107,0	169,0	218,3	134,7	142,9	

\*) Siehe Anmerkung 2) auf Seite 77.





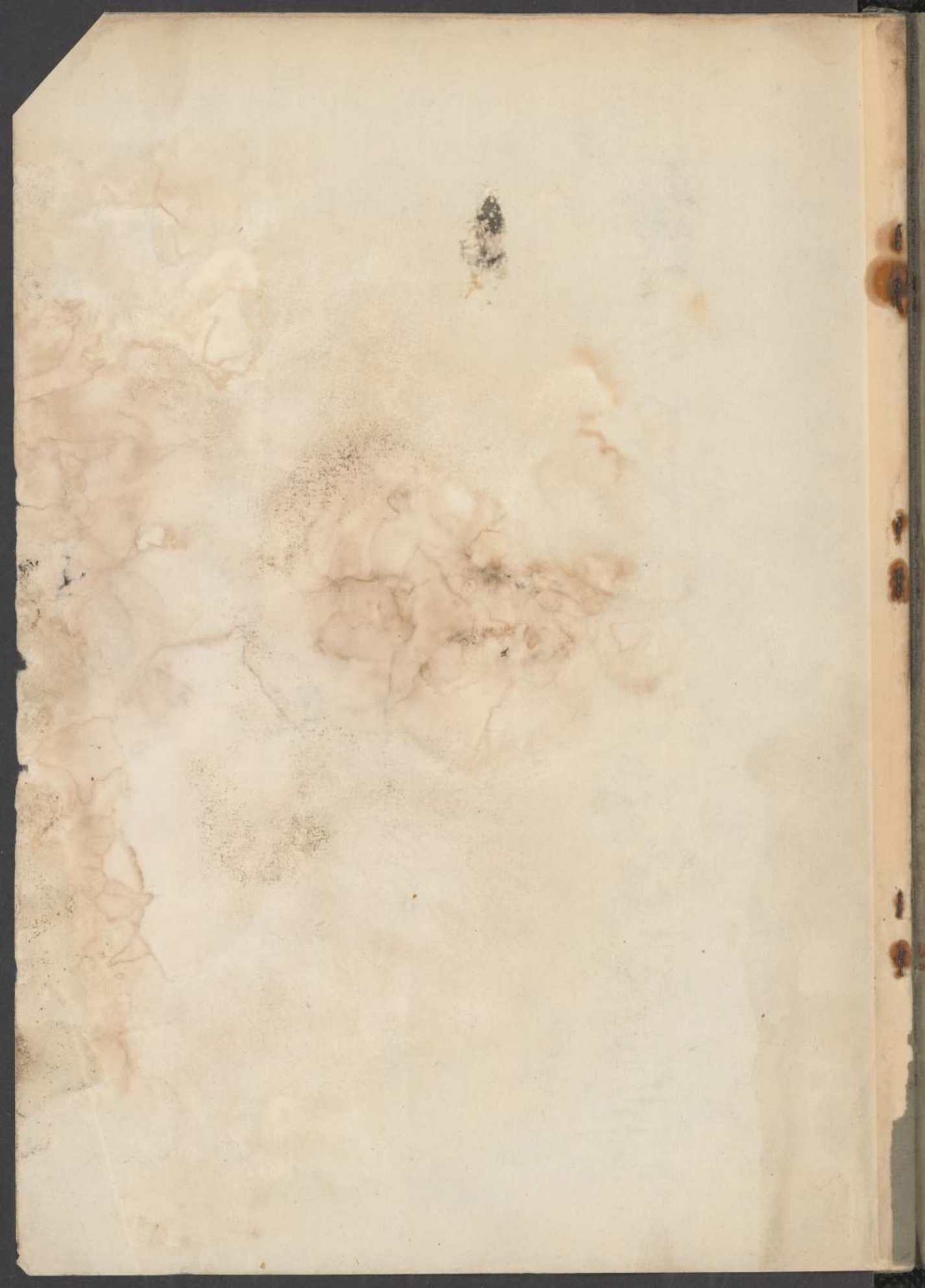



P II

0401

1926