

1923

1923



Sp 61,01

(L-S.) (XVI)

Ein zweites zum Ausleihen  
bestimmtes Exemplar befin-  
det sich im Büchermagazin.

---

865319

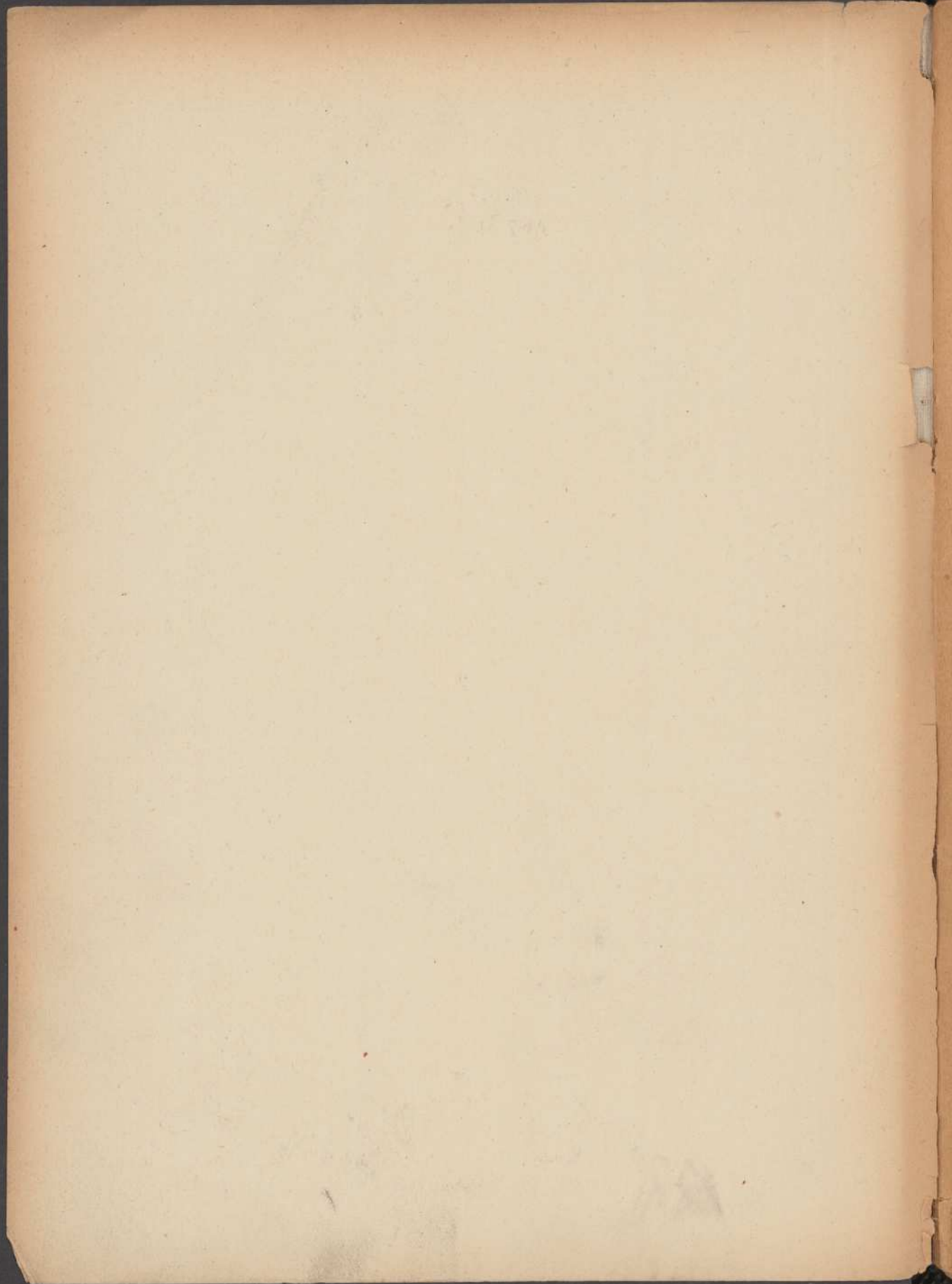

1924.764

**Statistisches Jahrbuch  
der Stadt Stettin  
1923**



Herausgegeben vom Statistischen Amt  
Stettin 1924



Pril 09524

18614



Akc. .... Nr 61 23

20



## Inhaltsverzeichnis nach dem Aufbau.

	Seite		Seite
<b>I. Naturverhältnisse und Gemeindegebiet:</b>		<b>VIII. Gewerbe- und Arbeiterverhältnisse:</b>	
1. Witterungsverhältnisse .....	1	1. Mitgliederbestand der Krankenkassen .....	29
2. Beobachtungen über den Pflanzenwuchs .....	4	2. Arbeitsamt .....	30
3. Wasserstand der Oder .....	4	3. Gast- und Schankwirtschaften .....	31
4. Größe und Zusammensetzung des Gemeindegebietes .....	5	4. Konturfe .....	31
<b>II. Bevölkerung:</b>		<b>IX. Verkehrswesen:</b>	
1. Bevölkerungsstand .....	5	1. Binnenschiffsverkehr .....	32
2. Bevölkerungsbewegung:		2. Seeschiffsverkehr .....	35
Aufgebote, Eheschließungen, Ehescheidungen und Legitimationen ..	6	3. Eisenbahnverkehr .....	39
Geburten .....	9	4. Straßenbahnverkehr .....	39
Sterbefälle .....	11	<b>X. Geld- und Kreditwesen:</b>	
Wanderungen .....	18	Sparkasse, städtische .....	40
Fremdenverkehr .....	20	<b>XI. Licht-, Kraft- und Wasserversorgung, Fleischversorgung:</b>	
<b>III. Grundeigentum, Bautätigkeit, Wohnungswesen:</b>		1. Elektrizitätswerke .....	41
1. Grundbesitzwechsel .....	20	2. Gaswerke .....	41
2. Hypothekensbewegung .....	21	3. Wasserwerk .....	41
3. Bautätigkeit .....	21	4. Schlacht- und Viehhof .....	42
<b>IV. Schul-, Kirchen- und Bildungswesen:</b>		<b>XII. Viehstand .....</b>	42
1. Schulen .....	22	<b>XIII. Preise:</b>	
2. Kirchen .....	24	1. Viehpreise .....	43
3. Büchereien .....	24	2. Fleischgroßhandelspreise .....	46
4. Museum .....	26	3. Fleischpreise im Kleinhandel .....	48
<b>V. Gesundheitswesen:</b>		4. Sonstige Kleinhandelspreise .....	50
1. Ansteckende Krankheiten .....	26	5. Wasserpreise .....	56
2. Krankenanstalten .....	27	6. Lichtpreise .....	57
3. Schulzahnpflege .....	27	7. Brennstoffpreise .....	58
<b>VI. Feuerlöschwesen .....</b>	28	8. Preise von Bekleidungsgegenständen ..	59
<b>VII. Armen- und Fürsorgewesen:</b>		9. Heu- und Strohpreise .....	63
1. Offene Armenpflege .....	28	<b>XIV. Stettiner Feuerungszahlen und Indeziffern .....</b>	64
2. Geschlossene Armenpflege .....	28	<b>XV. Dollar-Mittelkurse in Mark .....</b>	66
3. Stadtküche .....	29		

**b) Tagesübersichten.**

1923	Lufttemperatur in C°			Nieder- schlag mm	1923	Lufttemperatur in C°			Nieder- schlag mm	1923	Lufttemperatur in C°			Nieder- schlag mm
	Tages- mittel	höchste	nied- rigste			Tages- mittel	höchste	nied- rigste			Tages- mittel	höchste	nied- rigste	
Jan. 1.	4.4	5.8	2.2	0.3	März 1.	5.0	7.6	2.2	—	Mai 1.	11.4	13.8	10.1	1.3
2.	2.0	4.6	0.7	0.6	2.	4.5	8.5	2.2	1.4	2.	11.2	14.5	8.7	1.8
3.	1.3	4.0	-0.2	—	3.	1.4	3.5	-1.3	4.2	3.	9.0	15.6	3.4	3.5
4.	1.8	3.2	0.2	—	4.	2.2	3.8	0.2	0.7	4.	12.8	17.7	6.2	—
5.	2.0	3.5	1.2	—	5.	2.0	4.0	1.4	3.8	5.	18.2	25.5	11.2	—
6.	2.1	3.0	0.7	—	6.	0.8	2.0	-1.0	—	6.	20.2	28.8	12.7	—
7.	1.4	3.5	0.4	—	7.	-0.2	2.5	-2.3	—	7.	13.4	17.6	11.7	5.8
8.	2.6	3.5	0.0	1.1	8.	1.4	3.2	-2.3	—	8.	12.6	15.9	8.7	1.6
9.	4.1	6.2	3.4	5.8	9.	0.8	2.0	-0.8	—	9.	9.0	12.0	7.2	1.8
10.	2.2	5.5	0.7	1.0	10.	1.4	2.0	0.0	0.2	10.	6.3	8.2	5.2	1.3
11.	2.6	4.5	0.7	0.7	11.	2.2	3.5	0.2	3.2	11.	8.8	10.0	5.2	13.5
12.	2.2	4.0	1.0	—	12.	2.7	4.0	2.2	2.1	12.	11.2	17.6	7.4	1.6
13.	0.4	3.5	-0.6	—	13.	3.3	5.5	1.7	—	13.	10.4	14.7	5.2	5.1
14.	-0.8	0.6	-3.1	0.3	14.	2.8	5.0	1.2	—	14.	9.6	14.8	7.2	—
15.	1.1	3.0	-0.3	2.4	15.	3.0	8.5	0.7	0.9	15.	7.6	11.0	6.2	—
16.	0.8	1.6	-1.3	1.2	16.	3.4	9.0	-1.3	—	16.	11.0	16.6	4.7	1.8
17.	-0.2	2.0	-1.4	2.6	17.	2.8	8.5	-0.8	—	17.	9.6	15.0	6.2	5.7
18.	-1.4	0.5	-2.3	—	18.	3.2	8.5	-2.8	—	18.	9.6	13.5	6.7	—
19.	-3.2	-2.0	-5.8	0.5	19.	4.2	10.2	-1.3	—	19.	10.6	14.2	3.8	0.1
20.	-0.9	2.0	-3.3	3.0	20.	6.0	13.2	-0.8	—	20.	12.0	18.2	4.7	—
21.	-1.6	-0.4	-4.0	—	21.	6.3	11.5	0.7	—	21.	14.0	20.7	6.7	—
22.	2.1	3.5	-3.3	—	22.	8.2	13.5	1.7	—	22.	11.9	16.3	10.1	1.3
23.	0.8	4.0	-0.6	7.2	23.	10.4	16.3	2.7	—	23.	13.0	18.6	8.7	0.7
24.	4.0	6.0	-0.8	—	24.	11.2	16.9	4.7	—	24.	9.4	13.0	6.7	6.2
25.	7.0	7.6	5.7	3.1	25.	6.7	11.0	5.7	—	25.	10.9	15.6	4.2	0.6
26.	6.4	8.1	5.6	—	26.	5.0	12.0	-0.8	—	26.	13.8	18.1	9.2	0.2
27.	5.4	6.5	4.7	—	27.	5.2	7.5	2.0	—	27.	11.9	14.2	10.1	10.5
28.	3.2	5.0	1.7	—	28.	8.2	13.0	1.7	—	28.	12.2	16.9	6.7	0.5
29.	0.0	2.0	-1.8	—	29.	6.6	13.5	0.7	—	29.	13.1	19.3	7.7	—
30.	-3.8	-1.4	-6.3	10.2	30.	7.2	13.0	-1.6	—	30.	16.5	22.1	7.7	—
31.	1.3	4.0	-4.0	—	31.	4.8	10.0	2.2	—	31.	13.8	16.6	12.1	15.4
Febr. 1.	5.8	8.0	1.2	10.2	April 1.	1.2	5.6	-0.8	—	Juni 1.	14.3	22.6	10.9	1.6
2.	7.9	10.8	5.7	5.5	2.	2.0	7.5	-3.8	—	2.	13.8	20.6	9.7	—
3.	5.6	8.5	1.7	0.7	3.	3.0	7.0	-2.0	—	3.	9.8	13.0	8.7	—
4.	5.1	7.0	4.2	3.2	4.	4.2	8.5	-1.3	—	4.	10.0	12.5	7.2	3.6
5.	1.6	4.2	0.7	0.5	5.	3.6	5.8	-1.4	—	5.	9.9	15.1	5.4	0.7
6.	0.2	1.8	-1.6	—	6.	5.5	9.8	1.9	—	6.	9.0	11.4	5.2	0.0
7.	1.2	2.5	-1.8	—	7.	3.9	7.8	0.7	—	7.	10.6	14.0	5.2	—
8.	0.0	1.4	-1.3	—	8.	3.6	7.0	-1.8	—	8.	13.3	18.1	6.2	0.1
9.	0.0	1.6	-1.6	—	9.	6.4	11.2	-0.3	—	9.	14.0	15.3	10.1	—
10.	-1.0	0.2	-1.8	—	10.	10.4	16.6	2.4	—	10.	17.4	20.1	13.6	6.2
11.	-2.9	-1.6	-3.3	0.4	11.	11.5	16.9	2.7	—	11.	13.8	17.4	11.1	1.2
12.	-6.5	-3.0	-8.6	—	12.	11.8	17.5	4.0	—	12.	10.2	12.8	7.4	1.5
13.	-5.8	-4.0	-8.6	—	13.	11.6	14.8	6.7	—	13.	11.2	14.2	5.7	—
14.	-4.8	-3.2	-6.8	—	14.	14.4	20.8	7.7	0.1	14.	9.6	12.8	8.2	7.8
15.	-5.4	-2.0	-8.3	—	15.	8.6	14.4	6.7	—	15.	8.2	9.0	5.7	4.2
16.	-5.0	-2.6	-8.8	—	16.	3.5	8.8	2.7	0.0	16.	10.6	15.1	4.2	7.4
17.	-4.0	-1.5	-8.3	—	17.	2.4	3.0	1.7	4.0	17.	11.2	16.3	8.7	1.1
18.	-4.2	-3.0	-5.3	0.8	18.	3.2	7.0	1.2	0.2	18.	11.0	11.5	9.2	12.5
19.	-4.4	-1.5	-6.0	1.6	19.	5.5	9.8	-2.8	—	19.	12.6	14.2	10.5	0.7
20.	-4.3	-2.5	-5.8	—	20.	8.2	13.5	3.2	—	20.	13.2	18.4	9.9	0.5
21.	-5.2	-4.2	-7.8	—	21.	10.2	14.0	3.0	—	21.	10.8	12.0	9.0	1.0
22.	-2.5	-0.5	-6.0	—	22.	6.2	10.5	4.4	—	22.	11.6	15.4	9.7	0.7
23.	-1.0	0.5	-3.8	0.2	23.	6.3	11.8	0.7	—	23.	12.7	15.8	10.4	7.5
24.	2.4	5.0	-1.6	—	24.	4.7	9.5	2.7	—	24.	15.6	20.4	12.5	0.5
25.	1.6	4.8	0.4	0.0	25.	6.8	9.5	1.2	2.3	25.	10.6	14.5	8.5	1.6
26.	0.8	3.0	-0.4	—	26.	12.5	18.5	6.7	—	26.	10.6	17.5	6.3	0.4
27.	4.4	9.0	-0.3	1.2	27.	10.2	14.8	8.0	—	27.	11.4	15.4	5.7	0.1
28.	4.0	7.8	0.2	—	28.	5.9	10.0	0.7	1.5	28.	11.6	14.5	7.7	0.7
					29.	7.5	13.8	1.2	—	29.	12.9	16.1	8.7	2.3
					30.	9.6	12.5	4.2	8.3	30.	14.6	19.6	7.7	—



Noch: b) Tagesübersichten.

1923	Lufttemperatur in C°				Nieder- schlag mm	1923	Lufttemperatur in C°				Nieder- schlag mm	1923	Lufttemperatur in C°				Nieder- schlag mm
	Tages- mittel	höchste	nied- rigste	mm			Tages- mittel	höchste	nied- rigste	mm			Tages- mittel	höchste	nied- rigste	mm	
Juli	1.	13.4	16.9	10.1	—	Sept.	1.	13.8	16.3	11.6	—	Nov.	1.	7.6	10.5	6.4	—
	2.	12.5	15.1	9.4	—		2.	11.2	17.1	8.7	1.0		2.	8.8	9.8	6.7	—
	3.	14.7	21.3	10.6	5.0		3.	12.0	17.6	7.2	1.2		3.	8.5	10.0	4.7	1.8
	4.	17.8	26.5	16.3	—		4.	11.4	17.3	5.0	—		4.	7.8	10.5	6.0	0.3
	5.	20.7	29.0	12.3	—		5.	12.9	16.8	9.2	—		5.	5.6	9.2	3.7	—
	6.	22.8	28.2	13.9	—		6.	12.4	16.3	10.6	2.6		6.	6.6	9.4	2.7	—
	7.	22.4	27.5	15.3	—		7.	13.8	17.2	7.4	0.3		7.	4.9	7.6	2.2	—
	8.	24.1	29.6	16.1	—		8.	11.4	15.6	9.2	2.7		8.	4.6	6.0	3.0	—
	9.	23.0	28.5	15.6	—		9.	12.4	17.6	7.7	—		9.	5.2	6.5	3.8	2.8
	10.	21.0	30.4	13.9	—		10.	15.4	22.6	8.2	—		10.	3.0	5.0	2.2	1.3
	11.	22.9	29.0	14.6	—		11.	13.8	18.6	9.2	—		11.	1.2	4.0	-0.8	0.8
	12.	24.2	32.0	15.5	—		12.	16.7	23.1	10.6	—		12.	0.8	2.2	-2.3	—
	13.	26.2	35.5	16.3	—		13.	15.8	20.1	11.6	—		13.	7.4	12.2	1.4	—
	14.	27.7	34.0	19.1	—		14.	19.2	25.0	12.1	—		14.	7.2	10.6	3.7	—
	15.	26.5	33.2	20.1	—		15.	20.7	26.6	13.6	—		15.	3.4	7.5	1.0	—
	16.	21.2	26.0	18.6	1.1		16.	15.4	20.5	13.1	—		16.	5.0	9.0	0.7	8.3
	17.	21.6	25.8	16.6	0.2		17.	13.2	17.6	11.1	5.2		17.	5.2	7.5	1.7	—
	18.	19.2	23.1	17.1	9.7		18.	15.0	19.6	11.3	—		18.	2.2	6.5	0.2	—
	19.	16.7	21.6	12.9	—		19.	12.9	17.9	10.1	3.2		19.	1.0	3.2	-0.3	—
	20.	17.0	20.1	12.3	—		20.	12.5	16.3	6.4	0.2		20.	2.4	4.0	-1.6	—
	21.	19.5	24.6	14.3	0.9		21.	10.4	13.6	8.7	1.0		21.	2.2	3.4	-0.6	3.7
	22.	16.6	19.6	12.6	—		22.	11.0	14.5	9.2	8.5		22.	0.6	3.0	-0.6	0.0
	23.	19.6	24.1	15.3	0.1		23.	14.4	19.6	10.2	0.2		23.	-0.6	1.2	-2.8	—
	24.	16.4	21.1	13.9	0.4		24.	11.8	15.6	10.0	—		24.	-3.8	-0.6	-5.3	0.3
	25.	14.4	17.6	11.9	1.2		25.	10.8	16.6	3.7	—		25.	-1.2	0.5	-5.5	—
	26.	13.6	16.3	11.3	4.4		26.	12.5	16.3	9.2	—		26.	-1.7	-0.2	-2.3	—
	27.	13.6	17.3	9.7	7.8		27.	11.2	14.5	9.4	8.0		27.	-1.0	1.5	-2.0	—
	28.	15.3	20.1	9.3	2.2		28.	13.2	16.6	6.8	0.3		28.	-1.1	1.5	-3.3	—
	29.	16.5	20.6	12.1	—		29.	11.8	15.6	10.6	—		29.	1.2	3.5	-2.3	4.2
	30.	15.8	20.3	9.4	4.4		30.	13.0	15.0	8.7	—		30.	1.0	2.2	-0.3	—
	31.	18.2	23.1	13.1	3.1												
Aug.	1.	14.9	19.6	13.6	0.3	Okt.	1.	16.7	20.6	13.1	1.4	Dez.	1.	-2.6	1.5	-4.5	—
	2.	16.5	21.9	13.3	1.7		2.	11.8	16.4	9.0	—		2.	-1.6	-0.5	-4.6	—
	3.	17.5	26.0	11.6	—		3.	10.5	14.2	8.7	0.4		3.	0.0	1.0	-1.3	5.3
	4.	14.6	17.8	11.1	10.9		4.	11.2	12.5	8.2	—		4.	0.5	1.5	-0.4	0.3
	5.	13.3	15.9	11.6	3.4		5.	10.4	13.2	10.1	0.2		5.	0.8	1.5	-0.2	—
	6.	14.6	20.9	10.3	1.3		6.	9.6	11.5	7.7	12.4		6.	0.6	2.0	-1.3	—
	7.	19.6	25.0	9.2	—		7.	8.2	11.0	5.2	1.4		7.	1.0	2.0	0.7	—
	8.	18.6	23.3	15.6	—		8.	10.0	13.0	5.7	—		8.	-0.6	1.0	-1.6	—
	9.	17.4	24.6	12.6	1.4		9.	9.4	10.6	5.2	8.1		9.	-0.6	1.7	-2.8	—
	10.	19.0	24.1	13.7	—		10.	9.6	12.8	8.0	1.1		10.	1.0	1.7	-1.0	—
	11.	15.5	19.9	11.3	—		11.	8.7	11.8	7.4	3.5		11.	-1.4	1.4	-2.3	—
	12.	13.8	18.7	10.7	0.0		12.	8.5	12.2	5.2	1.1		12.	1.2	1.8	-3.0	1.2
	13.	15.2	20.1	9.4	—		13.	9.8	11.8	8.2	1.4		13.	2.0	2.5	1.2	—
	14.	16.4	21.6	13.6	—		14.	7.9	11.5	6.0	1.2		14.	1.2	2.5	1.0	—
	15.	17.9	24.3	9.7	—		15.	6.4	10.5	3.2	—		15.	2.5	3.8	1.2	—
	16.	13.2	17.6	10.6	5.2		16.	7.1	10.6	2.2	—		16.	2.2	4.0	-0.6	2.9
	17.	13.3	17.1	9.7	3.6		17.	7.5	9.8	6.0	—		17.	4.4	6.5	3.2	4.3
	18.	13.7	17.9	10.6	0.1		18.	9.2	11.5	6.7	2.8		18.	3.8	7.0	1.2	7.0
	19.	13.0	17.1	11.6	14.2		19.	10.4	13.5	6.2	—		19.	0.6	2.2	-0.3	0.5
	20.	13.9	16.8	8.2	1.0		20.	13.8	17.8	10.6	5.2		20.	-3.2	0.2	-6.3	0.3
	21.	16.6	20.1	8.4	0.0		21.	14.8	18.1	11.1	1.9		21.	-6.1	-4.0	-7.6	3.2
	22.	16.2	20.6	14.1	—		22.	10.5	15.1	7.7	0.3		22.	-9.5	-6.4	-11.8	2.4
	23.	14.7	19.6	10.2	0.3		23.	11.2	13.4	7.7	—		23.	-10.0	-7.6	-12.8	—
	24.	18.1	25.0	9.7	—		24.	11.8	15.1	10.1	—		24.	-8.9	-6.4	-15.6	—
	25.	15.6	19.6	13.7	8.3		25.	11.2	13.5	7.7	6.8		25.	-5.8	-2.2	-7.8	3.2
	26.	16.4	20.1	9.4	—		26.	11.0	13.8	8.0	0.1		26.	-12.6	-6.4	-15.3	2.5
	27.	18.0	22.0	14.6	—		27.	10.6	14.5	5.8	—		27.	-11.4	-8.5	-14.3	—
	28.	15.1	19.1	11.9	—		28.	12.1	16.7	8.2	—		28.	-8.5	-6.5	-12.8	—
	29.	14.0	18.3	10.1	—		29.	11.4	14.8	9.6	—		29.	-6.2	-3.5	-8.8	—
	30.	14.6	19.6	12.1	0.0		30.	9.8	13.0	6.7	—		30.	-6.4	-3.8	-12.3	—
	31.	15.4	19.3	9.2	1.8		31.	9.4	12.6	5.7	—		31.	-3.9	-2.5	-5.4	—

### Die Bevölkerung<sup>1)</sup> nach den Fortschreibungen 1910—1923.

Jahr	Mittlere Bevölkerung	Jahr	Mittlere Bevölkerung	Jahr	Mittlere Bevölkerung
1910	235 978	1915	224 331	1920	237 124
1911	237 770	1916	212 815	1921	241 926
1912	241 694	1917	204 635	1922	247 861
1913	246 692	1918	201 913	1923	251 929
1914	243 917	1919	227 027		

<sup>1)</sup> Vom 1. August 1914 bis Ende des Jahres 1922 ist die Militärbevölkerung bei der Fortschreibung unberücksichtigt geblieben, so daß es sich bei den Fortschreibungen während dieser Zeit um die reine Zivilbevölkerung handelt. Vom 1. Januar 1923 ab wird die Militärbevölkerung — am 1. 1. 23: 2300 — bei der Fortschreibung wieder mit berücksichtigt.

### Die Bevölkerung nach den monatlichen Fortschreibungen.

Stand am	männl.	weibl.	zusammen	Stand am	männl.	weibl.	zusammen
1. Januar 1923..	121 581	131 030	252 611	1. August 1923	121 148	130 004	251 152
1. Februar " ..	121 736	131 069	252 805	1. September "	121 170	130 041	251 211
1. März " ..	121 836	131 029	252 865	1. Oktober "	121 169	130 044	251 213
1. April " ..	121 750	130 790	252 540	1. November "	121 342	130 220	251 562
1. Mai " ..	121 404	130 620	252 024	1. Dezember "	121 559	130 394	251 953
1. Juni " ..	121 285	130 403	251 688	1. Januar 1924	121 644	130 459	252 103
1. Juli " ..	121 201	130 146	251 347				

## 2. Bevölkerungsbewegung.

### Aufgebote, Eheschließungen, Ehescheidungen und Legitimationen.

Die Aufgebote nach dem Wohnsitz und Familienstand der Verlobten.

Jahr	Beide Verlobte leben in Stettin		Der Bräutigam in Stettin, die Braut auswärts		Der Bräutigam auswärts, die Braut in Stettin		Insgesamt	
	zuf.	dabon beide Verl. ledig	zuf.	dabon beide Verl. ledig	zuf.	dabon beide Verl. ledig	zuf.	dabon beide Verl. ledig
1921	2548	1828	103	72	361	296	3012	2196
1922	2649	2039	124	97	305	247	3078	2383
1923	2091	1607	98	71	264	215	2453	1893

### Die Eheschließungen nach Monaten.

Jahr	Jan.	Febr.	März	April	Mai	Juni	Juli	Aug.	Sept.	Okt.	Nov.	Dezb.	Insgesamt
1921	169	199	280	234	331	212	233	223	255	316	268	289	3009
1922	147	156	240	293	278	235	232	201	258	322	252	319	2933
1923	141	160	255	174	273	185	188	190	228	228	198	238	2458

### Die Eheschließungen nach dem Alter der Eheschließenden.

Alter des Mannes in Jahren	Alter der Frau in Jahren							Insgesamt		
	unter 20	20 bis unter 25	25 bis unter 30	30 bis unter 40	40 bis unter 50	50 bis unter 60	60 und mehr	1923	1922	1921
unter 20 .....	3	3	—	—	—	—	—	6	10	9
20 bis unter 25 .....	118	399	118	24	2	1	—	662	849	764
25 " " 30 .....	54	399	283	89	3	—	—	828	975	1022
30 " " 40 .....	24	161	198	199	22	1	1	606	680	801
40 " " 50 .....	—	16	35	93	41	7	—	192	250	219
50 " " 60 .....	—	4	9	37	43	30	2	125	129	130
60 und mehr .....	—	1	—	3	11	17	7	39	40	64
Insgesamt 1923 .....	199	983	643	445	122	56	10	2458	—	—
" 1922 .....	205	1253	748	508	150	55	14	—	2933	—
" 1921 .....	220	1133	851	579	148	56	22	—	—	3009

Die Eheschließungen nach dem Religionsbekenntnis der Eheschließenden.

Religionsbekenntnis des Mannes	Religionsbekenntnis der Frau							Insgesamt		
	evan- gelisch	katho- lisch	sonst christlich	jüdisch	andere religiös	Dis- sident	un- bekannt	1923	1922	1921
evangelisch .....	2209	55	6	1	—	5	—	2276	2685	2762
katholisch .....	76	20	1	—	—	—	—	98	133	137
sonst christlich .....	9	—	10	—	—	—	—	19	16	22
jüdisch .....	6	1	—	19	—	—	—	26	35	30
andere religiös .....	—	—	—	—	—	—	—	—	1	2
Dissident .....	24	1	1	3	—	10	—	39	63	56
unbekannt .....	—	—	—	—	—	—	—	—	—	—
Insgesamt 1923 .....	2324	77	18	24	—	15	—	2458	—	—
" 1922 .....	2765	116	15	28	—	9	—	—	2933	—
" 1921 .....	2842	103	23	29	—	12	—	—	—	3009

Die Eheschließungen nach dem Familienstande und dem künftigen Wohnsitz der Eheschließenden.

Jahr	Ledige			Verwitwete			Geschiedene			Insgesamt	Wohnsitz nach der Eheschließung			
	Männer mit										Stettin		auswärts	
	Jung- frauen	Wit- wen	geschied. Frauen	Jung- frauen	Wit- wen	geschied. Frauen	Jung- frauen	Wit- wen	geschied. Frauen		zus.	davon aus Spalte 2	zus.	davon aus Spalte 2
1	2	3	4	5	6	7	8	9	10	11	12	13	14	15
1921	2178	198	92	174	111	40	137	43	36	3009	2594	1845	415	333
1922	2188	159	90	155	104	40	111	49	37	2933	2577	1891	356	297
1923	1856	101	69	130	88	34	115	31	34	2458	2120	1574	338	282

Die Ehescheidungen nach dem Alter der Geschiedenen zur Zeit der Eheschließungen.

Alter des Ehemannes in Jahren	Alter der Ehefrau in Jahren							Insgesamt		
	unter 20	20 bis unter 25	25 bis unter 30	30 bis unter 40	40 bis unter 50	50 bis unter 60	60 und mehr	1923	1922	1921
unter 20 .....	2	—	—	—	—	—	—	2	2	5
20 bis unter 25 .....	17	60	14	2	—	—	—	93	124	167
25 " " 30 .....	18	42	33	9	—	—	—	102	115	147
30 " " 40 .....	5	18	14	12	3	—	—	52	52	76
40 " " 50 .....	—	1	3	4	5	—	—	13	16	16
50 " " 60 .....	—	1	1	—	2	3	—	7	7	7
60 und mehr .....	1	—	—	—	1	—	—	2	3	—
Insgesamt 1923 .....	43	122	65	27	11	3	—	271	—	—
" 1922 .....	48	147	70	39	13	2	—	—	319	—
" 1921 .....	70	186	104	40	16	1	1	—	—	418

Die Ehescheidungen nach dem Alter der Geschiedenen zur Zeit der Ehescheidungen.

Alter des Ehemannes in Jahren	Alter der Ehefrau in Jahren							Insgesamt		
	unter 20	20 bis unter 25	25 bis unter 30	30 bis unter 40	40 bis unter 50	50 bis unter 60	60 und mehr	1923	1922	1921
unter 20 .....	—	—	—	—	—	—	—	—	—	—
20 bis unter 25 .....	—	4	2	—	—	—	—	6	13	14
25 " " 30 .....	1	10	28	5	—	—	—	44	45	66
30 " " 40 .....	—	7	22	61	9	—	—	99	141	188
40 " " 50 .....	—	—	3	26	39	7	—	75	81	108
50 " " 60 .....	—	—	1	3	18	12	2	36	31	33
60 und mehr .....	—	1	—	1	2	2	5	11	8	9
Insgesamt 1923 .....	1	22	56	96	68	21	7	271	—	—
" 1922 .....	1	36	71	127	55	24	5	—	319	—
" 1921 .....	—	41	101	168	81	23	4	—	—	418

Die Ehescheidungen nach der Ehedauer und den Scheidungsgründen.

Ehescheidungsgründe nach dem B. G. B. 1)	Ehedauer in Jahren																														Insgesamt		
	bis 1	1 bis 2	2 bis 3	3 bis 4	4 bis 5	5 bis 6	6 bis 7	7 bis 8	8 bis 9	9 bis 10	10 bis 11	11 bis 12	12 bis 13	13 bis 14	14 bis 15	15 bis 20	20 bis 25	25 bis 30	über 30	1923	1922	1921											
	1565.....	4	2	4	8	8	2	4	7	3	5	5	2	3	3	3	10	7	5	1	86	110	158										
1565, 1567...	—	—	—	—	—	—	—	—	—	—	—	—	—	—	—	—	—	—	—	—	—	—											
1565, 1568...	—	—	1	2	2	—	—	—	1	—	1	—	—	—	2	—	3	—	—	12	18	44											
1566.....	—	—	—	—	—	—	—	—	—	—	—	—	—	—	—	—	—	—	—	—	—	—											
1567.....	—	—	—	—	—	—	1	—	1	—	1	—	—	—	1	2	3	1	—	10	18	13											
1568.....	1	10	10	18	11	8	9	3	9	9	4	9	2	8	6	17	9	8	5	156	168	196											
1569.....	—	—	—	—	—	—	—	1	—	—	—	—	—	2	—	1	—	3	—	7	5	7											
Insgesamt 1923	5	12	15	28	21	10	14	11	14	14	11	11	7	11	13	29	25	14	6	271	—	—											
" 1922	2	10	38	34	20	15	16	24	23	11	13	4	11	10	4	46	20	12	6	—	319	—											
" 1921	1	24	36	34	25	22	18	33	24	25	23	18	15	17	11	51	22	12	7	—	—	418											

1) § 1565: Doppellehe, widernatürliche Unzucht, Ehebruch; § 1566: Lebensnachsstellung; § 1567: Böswilliges Verlassen; § 1568: Zerrüttung des ehelichen Lebens; § 1569: Geisteskrankheit.

Die Ehescheidungen nach der Zahl der minderjährigen Kinder der geschiedenen Ehen.

Jahr	Die Zahl der geschiedenen Ehen mit							Geschiedene Ehen insgesamt
	0	1	2	3	4	5	mehr als 5	
	minderjährigen Kindern betrug							
1921	207	118	51	26	10	3	3	418
1922	145	99	44	16	9	5	1	319
1923	130	72	44	13	7	3	2	271

Die Ehescheidungen nach der Klageerhebung der Ehegatten.

Jahr	Kläger			Widerkläger		
	Mann	Frau	zuf.	Mann	Frau	zuf.
	1921	205	213	418	82	129
1922	115	204	319	88	52	140
1923	121	150	271	59	67	126

Die Ehescheidungen nach der Schuld der Ehegatten.

Zahl der Scheidungsfälle, in denen die Frau	Zahl der Scheidungsfälle							insgesamt		
	in denen der Mann									
	nicht schuldig war	schuldig war gemäß B. G. B.					geisteskrank war (§ 1569)			
		§ 1565 (nur)	§ 1565 zuf. mit § 1568	§ 1568 (nur)	§ 1567 (nur)	§ 1566 (nur)				
nicht schuldig war.....	—	38	—	98	2	—	1	139	164	188
schuldig war gemäß B. G. B.:										
§ 1565 (nur).....	29	19	—	6	—	—	—	54	59	120
§ 1565 zuf. mit § 1568..	1	—	—	—	—	—	—	1	2	6
§ 1568 (nur).....	22	5	—	36	—	—	—	63	84	90
§ 1567 (nur).....	8	—	—	—	—	—	—	8	7	8
§ 1566 (nur).....	—	—	—	—	—	—	—	—	—	—
geisteskrank war (§ 1569)	6	—	—	—	—	—	—	6	3	6
Insgesamt 1923.....	66	62	—	140	2	—	1	271	—	—
" 1922.....	73	84	2	147	11	—	2	—	319	—
" 1921.....	113	104	7	188	5	—	1	—	—	418

Die legitimierten unehelich geborenen Kinder nach Geburtsjahren und Geschlecht.

Geschlecht und Jahr der Legitimation	Die legitimierten Kinder nach ihren Geburtsjahren									
	1921	1920	1919	1918	1917	1916	1915	1914	früher	insgesamt
männlich .....	40	41	11	1	—	2	1	6	5	107
weiblich .....	26	39	7	6	3	2	7	—	6	96
Insgesamt 1921 .....	66	80	18	7	3	4	8	6	11	203
	1922	1921	1920	1919	1918	1917	1916	1915	früher	insgesamt
männlich .....	33	28	20	5	—	1	—	1	2	90
weiblich .....	28	43	16	10	4	1	3	2	5	112
Insgesamt 1922 .....	61	71	36	15	4	2	3	3	7	202
	1923	1922	1921	1920	1919	1918	1917	1916	früher	insgesamt
männlich .....	20	33	17	12	7	1	2	—	7	99
weiblich .....	28	29	13	10	2	1	2	—	7	92
Insgesamt 1923 .....	48	62	30	22	9	2	4	—	14	191

**Geburten.**

Die Geborenen nach Geschlecht und Legitimität.

Monat	Lebendgeborene				Totgeborene				Geborene insgesamt					
									1923				1922	1921
	m.	w.	zuf.	dar. ehel.	m.	w.	zuf.	dar. ehel.	m.	w.	zuf.	dar. ehel.	zuf.	zuf.
Januar .....	221	192	413	334	7	2	9	6	228	194	422	340	472	504
Februar .....	213	187	400	318	8	12	20	18	221	199	420	336	430	467
März .....	226	224	450	362	8	7	15	11	234	231	465	373	474	482
April .....	195	177	372	308	7	4	11	10	202	181	383	318	471	469
Mai .....	193	198	391	317	9	3	12	8	202	201	403	325	459	492
Juni .....	193	171	364	311	12	2	14	12	205	173	378	323	465	408
Juli .....	186	186	372	302	3	4	7	5	189	190	379	307	440	455
August .....	163	170	333	299	6	8	14	11	169	178	347	310	365	437
September .....	169	142	311	270	6	4	10	8	175	146	321	278	400	428
Oktober .....	150	150	300	251	8	5	13	10	158	155	313	261	353	456
November .....	179	144	323	277	8	6	14	8	187	150	337	285	395	446
Dezember .....	190	160	350	284	6	5	11	10	196	165	361	294	433	471
Insgesamt 1923	2278	2101	4379	3633	88	62	150	117	2366	2163	4529	3750	—	—
" 1922	2568	2412	4980	4133	94	83	177	140	2662	2495	5157	4273	5157	—
" 1921	2747	2578	5325	4444	94	96	190	161	2841	2674	5515	4605	—	5515

Die Geborenen nach Legitimität, Ortszugehörigkeit und Geschlecht.

Jahr	Ehelich Lebendgeborene										von ortsanfässigen Müttern am Orte lebendgeborene Eheliche auf 100 von Ortsanfässigen am Orte Lebendgeborene überhaupt
	überhaupt			darunter von ortsfremden Müttern geboren				demnach v. ortsanfässigen Müttern am Orte geboren			
	m.	w.	zuf.	m.	w.	zuf.	auf 100 ehel. Lebendgeborene überhaupt	m.	w.	zuf.	
1921	2300	2144	4444	117	112	229	5,15	2183	2032	4215	85,67
1922	2123	2010	4133	103	110	213	5,15	2020	1900	3920	85,72
1923	1881	1752	3633	93	72	165	4,54	1788	1680	3468	87,11

Noch: Die Geborenen nach Legitimität, Ortszugehörigkeit und Geschlecht.

Jahr	Unehelich Lebendgeborene											
	überhaupt			darunter von ortsfremden Müttern geboren				demnach v. ortsanfässigen Müttern am Orte geboren			von ortsanfässigen Müttern am Orte lebendgeborene Uneheliche auf 100 von Ortsanfässigen am Orte Lebendgeborene überhaupt	auf 100 Lebendgeborene überhaupt
	m.	w.	zuf.	m.	w.	zuf.	auf 100 unehelich Lebendgeborene überhaupt	m.	w.	zuf.		
1921	447	434	881	86	90	176	19,98	361	344	705	14,33	16,54
1922	445	402	847	99	95	194	22,90	346	307	653	14,28	17,01
1923	397	349	746	117	116	233	31,23	280	233	513	12,88	17,04

Jahr	Totgeborene														
	eheliche						uneheliche						überhaupt	auf 100 Geborene überhaupt	von ortsfremden Müttern Totgeborene auf 100 Totgeborene überhaupt
	m.	w.	zuf.	darunter von ortsfremden Müttern geboren	ehelich Totgeborene auf 100 ehelich Geborene überhaupt	m.	w.	zuf.	darunter von ortsfremden Müttern geboren	unehelich Totgeborene auf 100 unehelich Geborene überhaupt	unehelich Totgeborene auf 100 Totgeborene überhaupt				
1921	78	83	161	22	3,50	16	13	29	4	3,19	15,26	190	3,45	13,68	
1922	77	63	140	19	3,28	17	20	37	6	4,18	26,90	177	3,43	14,12	
1923	66	51	117	20	3,22	22	11	33	8	4,42	22,00	150	4,00	18,67	

Jahr	Geborene insgesamt											
	ehelich	unehelich	m.	w.	zuf.	darunter von ortsfremden Müttern geboren				demnach von ortsanfässigen Müttern am Orte geboren		
						m.	w.	zuf.	auf 100 Geb. überhaupt	m.	w.	zuf.
1921	4605	910	2841	2674	5515	218	213	431	7,82	2623	2461	5084
1922	4273	884	2662	2495	5157	217	215	432	8,38	2445	2280	4725
1923	3750	779	2366	2163	4529	228	198	426	9,41	2138	1965	4103

Die ehelich Geborenen nach dem Religionsbekenntnis der Eltern.

Religionsbekenntnis der Mutter	Ehelich Geborene																				
	nach dem Religionsbekenntnis des Vaters										insgesamt										
	evangelisch		katholisch		sonst christlich		jüdisch		andere religiös		Dissident		unbekannt		1923		1922		1921		
	leb.	tot	leb.	tot	leb.	tot	leb.	tot	leb.	tot	leb.	tot	leb.	tot	leb.	tot	leb.	tot	leb.	tot	
evangelisch	3255	109	84	—	10	—	5	—	—	—	26	1	—	—	3380	110	3864	128	4131	150	
katholisch	60	2	80	3	—	—	—	—	—	—	5	—	—	—	145	5	151	6	188	4	
sonst christlich	2	—	—	—	36	1	—	—	—	—	1	—	—	—	39	1	36	1	50	2	
jüdisch	3	—	—	—	—	—	32	1	—	—	—	—	—	—	35	1	42	2	32	3	
andere religiös	—	—	—	—	—	—	—	—	—	—	—	—	—	—	—	—	—	—	—	—	
Dissident	—	—	—	—	—	—	—	—	—	—	34	—	—	—	34	—	40	1	43	1	
unbekannt	—	—	—	—	—	—	—	—	—	—	—	—	—	—	—	—	—	—	—	1	
<b>Insgesamt</b>	<b>1923</b>	<b>3320</b>	<b>111</b>	<b>164</b>	<b>3</b>	<b>46</b>	<b>1</b>	<b>37</b>	<b>1</b>	<b>—</b>	<b>66</b>	<b>1</b>	<b>—</b>	<b>—</b>	<b>3633</b>	<b>117</b>	<b>—</b>	<b>—</b>	<b>—</b>	<b>—</b>	
"	1922	3775	128	190	7	38	1	44	2	1	85	1	—	1	—	4133	140	—	—	—	
"	1921	4054	150	223	3	51	2	40	3	—	76	2	—	1	—	—	—	—	—	4444	161

Die unehelich Geborenen nach dem Religionsbekenntnis der Mutter.

Religionsbekenntnis der Mutter	Unehelich Geborene					
	1923		1922		1921	
	lebend	tot	lebend	tot	lebend	tot
evangelisch .....	690	32	789	32	803	25
katholisch .....	54	1	56	2	70	3
sonst christlich .....	2	—	1	1	4	—
jüdisch .....	—	—	—	—	2	—
andere religiös .....	—	—	—	—	—	—
Dissident .....	—	—	—	—	—	1
unbekannt .....	—	—	1	2	2	—
Insgesamt .....	746	38	847	37	881	29

Die ehelich Lebendgeborenen nach der Geburtenfolge.

Jahr	Das Kind war in dieser Ehe das									Die ehelich Lebend- geborenen insgesamt
	1.	2.	3.	4.	5.	6.	7.	8. und weitere	unbekannt wievielte	
in Fällen										
1921.....	2078	1159	500	248	157	89	57	128	28	4444
1922.....	1734	1237	510	225	146	79	53	127	22	4133
1923.....	1595	1011	493	195	111	74	47	99	8	3633
auf's Hundert										
1921.....	46,76	26,08	11,25	5,58	3,54	2,00	1,28	2,88	0,63	100
1922.....	41,96	29,94	12,34	5,44	3,53	1,91	1,28	3,07	0,53	100
1923.....	43,90	27,83	13,57	5,37	3,06	2,04	1,29	2,72	0,22	100

Die Mehrgeburten nach Geschlecht und Legitimität.

Art der Mehrgewurt und Trennung nach Geschlecht	Lebendgeborenen				Totgeborenen				Zahl der Fälle		
	Knaben		Mädchen		Knaben		Mädchen		1923	1922	1921
	ehel.	unehel.	ehel.	unehel.	ehel.	unehel.	ehel.	unehel.			
Zwillinge:											
2 Knaben .....	31	4	—	—	3	2	—	—	20	25	15
1 Knabe u. 1 Mädchen	4	1	4	1	—	—	—	—	5	38	24
2 Mädchen .....	—	—	28	8	—	—	2	—	19	25	18
Insgesamt 1923 .....	35	5	32	9	3	2	2	—	44	—	—
" 1922 .....	74	9	74	8	5	—	5	1	—	88	—
" 1921 .....	49	5	56	3	—	—	1	—	—	—	57
Drillinge:											
1921 .....	—	—	—	—	—	—	—	—	—	—	—
1922 .....	1	—	3	—	—	—	2	—	—	2	—
1923 .....	—	—	—	—	—	—	—	—	—	—	—

Sterbefälle (unter Ausschluß der Totgeburten).

Die Gestorbenen nach Geschlecht, Ortszugehörigkeit usw.

Jahr	Gestorbene insgesamt			darunter ortsfremde			demnach ortsanfällige			Gestorbene im 1. Lebensjahre		
	m.	w.	zuf.	m.	w.	zuf.	m.	w.	zuf.	m.	w.	zuf.
1921	1707	1839	3546	230	163	393	1477	1676	3153	406	361	767
1922	1980	1991	3971	220	153	373	1760	1838	3598	413	322	735
1923	1901	1856	3757	191	132	323	1710	1724	3434	348	246	594

Die Gestorbenen überhaupt und die im 1. Lebensjahre gestorbenen Kinder  
nach Geschlecht und Legitimität.

Monat	Gestorbene überhaupt					Gestorbene im 1. Lebensjahre						
	1923			1922	1921	1923			davon		1922	1921
	m.	w.	zuf.			m.	w.	zuf.	ehel.	unehel.		
Januar.....	181	176	357	446	324	34	28	62	45	17	52	73
Februar.....	159	172	331	348	310	42	23	65	41	24	59	61
März.....	183	214	397	378	339	41	36	77	54	23	74	66
April.....	195	180	375	393	289	37	21	58	40	18	74	46
Mai.....	137	156	293	356	278	21	20	41	32	9	74	50
Juni.....	139	107	246	283	275	22	13	35	28	7	59	60
Juli.....	149	146	295	285	278	31	17	48	33	15	59	65
August.....	172	149	321	272	304	33	20	53	40	13	61	99
September.....	135	129	264	274	278	17	17	34	22	12	55	76
Oktober.....	129	130	259	308	254	17	15	32	23	9	65	61
November.....	155	153	308	304	284	28	19	47	34	13	51	56
Dezember.....	167	144	311	324	333	25	17	42	31	11	52	54
Insgesamt....	1901	1856	3757	3971	3546	348	246	594	423	171	735	767

Die Gestorbenen nach Familienstand und Geschlecht.

Jahr	ledig		verheiratet		verwitwet		geschieden		unbekannt		insgesamt		
	m.	w.	m.	w.	m.	w.	m.	w.	m.	w.	m.	w.	zuf.
1921	782	738	698	518	204	561	12	21	11	1	1707	1839	3546
1922	870	741	841	603	248	630	7	16	14	1	1980	1991	3971
1923	766	672	833	539	268	628	13	17	21	—	1901	1856	3757

Die Gestorbenen nach dem Religionsbekenntnis.

Jahr	evangel.	katholisch	sonst christlich	jüdisch	andere religiös	Dissident	ungetauft	unbekannt	insgesamt
1921	3007	145	20	38	—	11	289	36	3546
1922	3416	137	19	35	—	7	320	37	3971
1923	3204	135	32	56	—	18	275	37	3757

Die verheirateten Gestorbenen nach der Dauer ihrer Ehe.

Jahr, Geschlecht	Die verheirateten Gestorbenen, deren Ehe zur Zeit ihres Todes .... Jahre gedauert hatte												insgesamt
	bis unter 5	5 bis unter 10	10 bis unter 15	15 bis unter 20	20 bis unter 25	25 bis unter 30	30 bis unter 35	35 bis unter 40	40 bis unter 45	45 bis unter 50	50 und mehr	unbe- kannt wieviel Jahre	
	1921 { Männer	69	49	44	66	80	87	84	62	37	30	25	
1921 { Frauen	64	43	49	56	62	50	57	42	24	31	12	28	518
1922 { Männer	80	49	56	81	86	98	95	104	53	59	23	57	841
1922 { Frauen	90	52	56	58	58	58	66	49	40	41	15	20	603
1923 { Männer	82	46	63	76	95	113	87	96	49	40	29	57	833
1923 { Frauen	97	33	49	40	53	72	42	49	27	29	16	32	539



Die im 1. Lebensjahre gestorbenen Kinder nach Alter und Legitimität.

Jahr, Sterbe- monat	Die im 1. Lebensjahre gestorbenen Kinder																							
	starben im Alter von .... Monaten																							
	bis 1		1 bis unter 2		2 bis unter 3		3 bis unter 4		4 bis unter 5		5 bis unter 6		6 bis unter 7		7 bis unter 8		8 bis unter 9		9 bis unter 10		10 bis unter 11		11 bis unter 12	
	ehel.	un- ehel.	ehel.	un- ehel.	ehel.	un- ehel.	ehel.	un- ehel.	ehel.	un- ehel.	ehel.	un- ehel.	ehel.	un- ehel.	ehel.	un- ehel.	ehel.	un- ehel.	ehel.	un- ehel.	ehel.	un- ehel.	ehel.	un- ehel.
Januar ..	17	8	5	1	4	3	2	2	2	1	1	1	5	—	2	—	2	1	1	—	2	—	2	—
Februar ..	12	10	1	1	4	2	4	3	1	1	4	—	2	—	5	—	3	2	2	3	2	—	1	2
März....	17	7	6	3	6	—	2	3	2	—	1	—	6	4	4	2	2	—	5	1	2	2	1	1
April....	12	8	5	2	1	1	5	1	2	2	1	1	1	—	3	2	4	—	2	—	2	—	2	1
Mai....	10	3	4	1	4	—	—	1	2	1	1	—	5	1	2	—	3	—	—	2	—	—	1	—
Juni....	15	1	1	—	3	2	2	1	1	—	2	2	—	1	—	—	—	—	2	—	1	—	1	—
Juli....	17	6	2	3	1	—	2	2	1	1	—	2	2	—	3	—	4	—	—	1	—	—	1	—
August...	13	3	2	—	3	1	5	2	4	1	1	2	—	1	1	2	2	—	2	—	2	—	5	1
September ..	6	3	2	—	3	—	2	2	1	1	—	1	—	3	3	1	2	1	—	—	1	—	2	—
Oktober ..	4	4	3	—	3	2	3	—	4	1	—	—	2	—	—	2	—	—	2	—	2	—	—	—
November ..	15	4	1	—	2	—	3	2	2	1	2	—	1	2	1	2	1	3	—	1	1	1	1	1
Dezember	13	6	2	—	4	1	—	—	—	1	3	—	3	1	2	—	1	—	1	—	1	—	1	1
Insgesamt																								
1923 .....	151	63	34	11	38	12	30	19	22	11	16	9	27	13	26	11	25	5	20	7	16	3	18	7
1922 .....	179	70	50	27	55	27	36	25	35	17	27	18	23	21	14	14	26	6	16	7	22	3	13	4
1921 .....	189	70	61	37	63	29	48	17	33	11	19	17	28	13	29	11	14	10	23	9	14	4	14	4

Die im 1. Lebensmonat gestorbenen Kinder nach Alter, Geschlecht und Legitimität.

Jahr	Die im 1. Lebensmonat gestorbenen Kinder starben im Alter von .... Tagen																										
	bis 1		1 bis unter 2		2 bis unter 3		3 bis unter 4		4 bis unter 5		5 bis unter 6		6 bis unter 7		7 bis unter 8		8 bis unter 9										
	über- haupt	dar. un- ehel.	über- haupt	dar. un- ehel.	über- haupt	dar. un- ehel.	über- haupt	dar. un- ehel.	über- haupt	dar. un- ehel.	über- haupt	dar. un- ehel.	über- haupt	dar. un- ehel.	über- haupt	dar. un- ehel.	über- haupt	dar. un- ehel.									
	m.	w.	m.	w.	m.	w.	m.	w.	m.	w.	m.	w.	m.	w.	m.	w.	m.	w.									
1921	31	23	11	15	10	6	20	11	6	6	12	6	2	2	3	4	—	1	2	2	—	4	2	—	5	6	6
1922	38	26	15	26	15	8	12	7	3	8	7	5	7	8	7	3	2	3	2	1	—	5	1	4	3	4	3
1923	27	15	13	14	12	6	13	10	5	5	2	2	2	1	1	3	3	2	2	2	2	3	2	2	4	3	3

Jahr	Die im 1. Lebensmonat gestorbenen Kinder starben im Alter von .... Tagen																							
	9 bis unter 10		10 bis unter 11		11 bis unter 12		12 bis unter 13		13 bis unter 14		14 bis unter 15		15 bis unter 30		bis unter 30 insgesamt									
	über- haupt	dar. un- ehel.	über- haupt	dar. un- ehel.	über- haupt	dar. un- ehel.	über- haupt	dar. un- ehel.	über- haupt	dar. un- ehel.	über- haupt	dar. un- ehel.	überhaupt	dar. un- ehel.	überhaupt	dar. un- ehel.								
	m.	w.	m.	w.	m.	w.	m.	w.	m.	w.	m.	w.	m.	w.	m.	w.								
1921	3	3	2	4	4	2	2	3	2	5	5	2	4	2	1	2	—	1	33	32	21	142	117	70
1922	1	2	—	2	3	2	1	2	—	1	3	1	4	5	3	1	1	—	28	20	16	142	107	70
1923	2	3	—	5	2	3	4	1	2	5	2	2	5	2	2	2	3	3	30	25	15	126	88	63

Die Gestorbenen nach

Nr.	Todesursache	Es starben 1922											
		während der einzelnen Monate											
		Januar	Februar	März	April	Mat	Juni	Juli	August	Septbr.	Oktober	Novbr.	Dezember
1	Angeb. Lebensschwäche einschl. Bildungsfehler ..	19	11	26	18	17	18	21	17	9	18	14	24
2	Altersschwäche (über 60 Jahre) .....	35	30	30	41	22	21	21	18	16	29	32	39
3	Kindbettfieber .....	—	1	—	1	1	—	—	—	—	—	—	2
4	Andere Folgen der Geburt und Schwangerschaft	1	4	—	2	4	1	2	1	—	—	—	—
5	Scharlach .....	—	—	1	1	—	—	—	—	—	1	—	—
6	Masern und Röteln .....	—	—	—	1	—	1	—	—	—	—	—	—
7	Diphtherie und Krupp .....	5	1	—	—	2	3	—	—	3	2	3	4
8	Keuchhusten .....	2	—	1	—	—	1	—	—	2	3	7	4
9	Typhus (auschl. Paratyphus) .....	2	1	—	1	—	1	2	4	6	2	1	—
10	Akuter Gelenkrheumatismus .....	—	—	1	—	1	—	—	—	—	—	—	—
11	Übertragbare Tierkrankheiten, d. s. Milzbrand, Röß- krankheiten, Hundswut, Trichinienkrankheiten ..	—	—	—	—	—	—	—	—	—	—	—	—
12	Rose (Erysipel) .....	1	1	—	—	—	—	1	1	—	—	—	—
13	Starrkrampf .....	—	—	—	—	1	—	1	3	—	—	—	1
14	Blutvergiftung .....	5	5	2	6	3	6	7	5	4	6	5	8
15	Tuberkulose der Lungen .....	35	32	47	38	35	28	27	26	20	26	32	22
16	Tuberkulose anderer Organe (auch Skrofulose) ..	2	4	4	9	9	8	2	9	4	5	7	9
17	Akute allgemeine Milchtuberkulose .....	—	1	1	—	—	—	1	—	—	—	—	1
18	Lungenentzündung, Kruppöse wie katarrhalische usw.	40	36	45	33	25	15	15	13	11	24	19	15
19	Influenza .....	49	21	3	5	5	—	—	—	—	—	7	11
20	Venerische Krankheiten .....	4	1	—	2	4	2	2	1	1	—	2	—
21	And. übertragb. Krankheiten: Pocken, Fleck-, Ruhr, Genickstarre, Strahlenpilzkrankh., Lepra, asiat. Cholera, Wechselfieber usw. ....	—	—	1	—	—	2	1	—	—	—	1	—
22	Zuckerkrankheit (auschl. Diabetis insipidus) ....	1	1	4	3	3	1	1	3	1	3	—	1
23	Alkoholismus .....	—	—	1	—	—	—	1	1	—	1	—	—
24	Entzündungen und Katarhe der Atmungsorgane	14	8	10	14	9	2	2	1	1	5	6	2
25	Sonstige Krankheiten der Atmungsorgane .....	22	10	19	20	7	7	6	2	9	12	12	15
26	Organische Herzleiden .....	20	9	20	10	10	9	7	17	13	13	6	17
27	Herzschlag, Herzlähmung (ohne nähere Angabe des Grundleidens) .....	28	28	16	26	14	19	19	11	17	20	19	10
28	Arterienverfälschung .....	11	11	8	12	13	2	7	2	7	5	16	12
29	Sonstige Herz- und Blutgefäßkrankheiten .....	12	10	6	2	4	6	7	8	4	5	10	12
30	Gehirnschlag .....	32	17	17	20	23	16	15	13	18	14	16	21
31	Geisteskrankheiten .....	1	1	—	1	—	1	—	—	—	1	—	—
32	Krämpfe .....	9	8	15	10	12	3	8	3	9	7	5	5
33	Sonstige Krankheiten des Nervensystems .....	10	10	13	11	11	6	10	6	5	8	5	6
34	Atrophie der Kinder .....	—	2	1	3	3	1	4	3	1	4	2	4
35	Brechdurchfall .....	—	2	1	1	—	2	5	10	3	1	1	—
36	Magenkatarrh, Darmkat., Durchf., Cholera nostras	7	6	7	8	9	16	9	18	17	17	6	2
37	Blinddarmentzündung .....	—	—	1	3	—	3	1	1	2	—	2	1
38	Krankheiten der Leber, Gallenblase, Bauchspeichel- drüse und Milz .....	4	2	1	7	4	4	2	6	3	2	3	4
39	Sonstige Krankheiten der Verdauungsorgane außer den folgenden .....	12	13	11	15	13	12	19	11	12	8	9	10
40	Nierenentzündung .....	6	1	2	4	5	3	4	1	3	4	6	2
41	Sonstige Krankheiten der Harn- und Geschlechts- organe .....	7	2	3	7	8	3	3	8	5	3	4	5
42	Krebs .....	30	27	26	23	38	27	26	25	33	30	17	27
43	Sonstige Neubildungen .....	4	6	6	4	7	8	5	4	7	3	4	7
44	Krankheiten der äußeren Bedeckungen .....	1	2	1	2	3	3	1	1	3	1	—	3
45	Krankheiten der Bewegungsorgane .....	1	1	—	—	2	1	1	—	—	—	—	—
46	Selbstmord .....	4	5	10	7	5	7	4	4	6	4	9	6
47	Ward und Torschlag sowie Hinrichtung .....	—	—	—	—	—	—	—	—	—	—	1	—
48	Berunglückung und andere gewalts. Einwirkungen	5	9	8	14	19	9	11	8	15	14	10	5
49	Andere benannte Todesursachen .....	2	4	5	8	4	3	1	7	2	6	4	4
50	Todesursachen nicht (genau) angegeben außer den betreffenden Fällen gewaltsamen Todes .....	3	4	4	—	1	2	2	—	1	1	1	3
Insgesamt ..		446	348	378	393	356	283	285	272	274	308	304	324

Todesursachen und Monaten.

während des ganzen Jahres		Es starben 1923												während des ganzen Jahres		Nr.
		während der einzelnen Monate														
insgesamt	darunter Orts- fremde	Januar	Februar	März	April	Mat	Juni	Juli	August	Septbr.	Oktober	Novbr.	Dezember	insgesamt	darunter Orts- fremde	
212	12	19	19	21	16	13	10	17	14	7	7	14	13	170	13	1
334	1	31	42	45	37	28	20	24	20	37	24	37	41	386	5	2
7	4	—	2	4	4	1	1	—	—	—	1	2	2	13	3	3
15	4	1	2	5	1	4	3	3	2	1	—	1	1	24	8	4
3	—	—	—	—	1	1	1	—	—	—	1	—	—	4	—	5
2	—	—	—	1	—	—	—	3	—	1	2	3	1	11	2	6
23	2	3	—	2	4	4	3	1	—	—	1	—	1	19	3	7
20	—	—	2	6	3	—	—	2	—	1	—	2	1	17	—	8
20	12	—	—	1	—	—	1	1	1	5	—	3	1	14	4	9
2	—	—	1	—	—	—	—	—	—	—	1	—	—	2	—	10
—	—	—	—	—	—	—	—	—	—	—	—	—	—	—	—	11
4	1	—	1	1	1	—	1	—	—	1	1	—	—	6	—	12
6	—	—	—	1	—	—	1	2	3	—	—	—	1	8	1	13
62	14	4	4	7	1	5	3	3	8	2	5	4	7	53	17	14
368	37	33	37	34	41	28	28	19	32	27	22	26	30	357	19	15
72	11	7	5	9	7	3	6	14	10	4	2	8	3	78	14	16
4	—	—	—	1	1	—	1	—	—	—	—	—	—	3	—	17
291	25	39	33	29	31	21	20	16	11	10	18	15	13	256	22	18
101	7	18	13	6	2	1	—	—	1	—	4	2	3	50	—	19
19	—	1	3	6	3	1	1	—	—	—	1	1	1	18	3	20
5	—	1	—	1	1	—	1	—	1	2	1	1	1	10	3	21
22	5	1	1	—	5	1	—	4	1	2	—	3	2	20	2	22
4	—	—	—	—	1	—	1	—	—	—	—	—	—	2	1	23
74	1	11	13	10	4	4	1	2	5	4	1	4	5	64	1	24
141	10	14	7	15	14	8	3	4	9	6	8	6	11	105	—	25
151	9	17	13	17	18	13	8	12	14	15	8	14	14	163	10	26
227	12	15	17	20	26	23	10	21	15	11	25	20	27	230	8	27
106	2	9	10	9	6	9	7	8	12	3	10	8	12	103	1	28
86	7	10	5	6	7	6	6	7	4	4	3	10	12	80	7	29
222	8	23	13	22	21	25	25	18	25	20	18	22	15	247	5	30
5	—	1	2	—	1	—	—	—	—	—	2	2	3	11	—	31
94	4	12	5	10	10	5	3	6	6	2	5	6	8	78	3	32
101	11	6	11	11	13	4	9	9	13	9	6	9	9	109	13	33
28	—	—	1	1	2	—	2	3	2	2	3	6	4	26	1	34
26	1	2	—	1	—	—	1	5	11	1	1	—	—	22	1	35
122	8	4	7	7	5	8	9	6	19	17	10	6	4	102	4	36
14	7	1	1	1	3	—	3	—	1	1	2	—	3	16	6	37
42	7	4	3	4	1	6	3	3	4	3	1	5	2	39	8	38
145	48	10	9	9	9	6	8	10	9	13	11	9	14	117	38	39
41	5	6	3	8	5	5	7	3	3	2	4	7	8	61	6	40
58	2	6	2	6	3	1	2	3	7	3	7	1	4	45	8	41
329	33	26	22	34	26	24	15	23	25	18	26	25	15	279	24	42
65	16	2	3	4	4	1	7	8	3	5	2	7	1	47	11	43
21	2	1	—	1	—	2	—	1	3	—	—	—	—	8	4	44
6	1	1	—	—	1	2	—	1	—	1	1	2	3	12	2	45
71	5	7	3	4	7	6	4	4	8	4	6	3	3	59	2	46
1	—	—	—	—	—	—	—	1	—	1	—	—	—	2	—	47
127	32	8	6	11	22	14	7	20	10	8	4	9	5	124	31	48
50	6	2	8	5	6	9	4	8	9	9	4	5	6	75	9	49
22	1	1	2	5	1	1	—	—	—	2	—	—	—	12	1	50
3971	373	357	331	397	375	293	246	295	321	264	259	308	311	3757	323	

**Wanderungen.**

Die gemeldeten zu- und fortgezogenen Personen überhaupt nach dem Geschlecht.

Monat	Gemeldete Zugezogene			Gemeldete Fortgezogene			Wahrscheinliches (berichtigtes) Wanderungsergebnis		
	m.	w.	zuf.	m.	w.	zuf.	m.	w.	zuf.
Januar .....	1 073	946	2 019	944	891	1 835	+ 115	+ 23	+ 138
Februar .....	864	839	1 703	803	861	1 664	+ 46	- 55	- 9
März .....	938	813	1 751	1 044	1 020	2 064	- 129	- 249	- 378
April .....	1 302	1 167	2 469	1 607	1 285	2 892	- 346	- 167	- 513
Mai .....	908	843	1 751	1 059	1 059	2 118	- 175	- 259	- 434
Juni .....	1 068	915	1 983	1 181	1 189	2 370	- 138	- 321	- 459
Juli .....	925	854	1 779	996	999	1 995	- 90	- 182	- 272
August .....	1 146	1 086	2 232	1 097	1 031	2 128	+ 31	+ 16	+ 47
September .....	1 022	1 049	2 071	1 037	1 019	2 056	- 35	- 10	- 45
Oktober .....	1 199	1 039	2 238	1 031	852	1 883	+ 152	+ 156	+ 308
November .....	1 012	822	1 834	809	617	1 426	+ 193	+ 183	+ 376
Dezember .....	673	543	1 216	600	478	1 078	+ 62	+ 49	+ 111
Insgesamt 1923 ..	12 130	10 916	23 046	12 208	11 301	23 509	- 314	- 816	- 1 130
" 1922 ..	15 070	13 380	29 050	13 166	11 627	24 793	+ 2 318	+ 1 336	+ 3 654
" 1921 ..	15 633	14 624	30 257	13 128	13 304	26 432	+ 2 334	+ 816	+ 3 150

Die gemeldeten zu- und fortgezogenen Haushaltungen insbesondere nach dem Geschlecht ihrer Vorstände und Angehörigen.

Monat	Gemeldete zugezogene Haushaltungen und zwar				Gemeldete fortgezogene Haushaltungen und zwar				Wanderungsergebnis			
	Vorstände		Angehörige		Vorstände		Angehörige		Vorstände		Angehörige	
	m.	w.	m.	w.	m.	w.	m.	w.	m.	w.	m.	w.
Januar .....	104	40	80	168	68	52	66	119	+ 36	- 12	+ 14	+ 49
Februar .....	89	43	78	159	83	29	58	136	+ 6	+ 14	+ 20	+ 23
März .....	82	48	67	171	82	49	74	142	-	- 1	- 7	+ 29
April .....	134	41	108	230	110	68	112	195	+ 24	- 27	- 4	+ 35
Mai .....	103	48	95	186	107	48	78	204	- 4	-	+ 17	- 18
Juni .....	108	63	107	211	107	61	94	206	+ 1	+ 2	+ 13	+ 5
Juli .....	91	52	82	166	105	59	97	193	- 14	- 7	- 15	- 27
August .....	109	48	86	179	91	59	93	191	+ 18	- 11	- 7	- 12
September .....	94	50	69	152	93	54	77	149	+ 1	- 4	- 8	+ 3
Oktober .....	101	38	85	172	91	39	83	154	+ 10	- 1	+ 2	+ 18
November .....	86	34	58	151	75	23	56	105	+ 11	+ 11	+ 2	+ 46
Dezember .....	57	26	60	98	53	32	52	84	+ 4	- 6	+ 2	+ 14
Insgesamt 1923 ..	1158	531	975	2043	1065	573	940	1878	+ 93	- 42	+ 35	+ 165
" 1922 ..	1555	699	1299	2754	1193	652	1002	2102	+ 362	+ 47	+ 297	+ 652
" 1921 ..	1567	761	1296	2893	1226	688	970	2249	+ 341	+ 73	+ 326	+ 644

Die gemeldeten zu- und fortgezogenen selbständigen Personen (ausschließlich der Haushaltungsangehörigen) nach Geschlecht und Beruf.

Geschlecht und Beruf	1923*			1922			1921		
	Gemeldete Zu-gezogene	Gemeldete Fort-gezogene	Wanderungsergebnis	Gemeldete Zu-gezogene	Gemeldete Fort-gezogene	Wanderungsergebnis	Gemeldete Zu-gezogene	Gemeldete Fort-gezogene	Wanderungsergebnis
<b>Männliche Personen:</b>									
1. Militärs, Beamte, Lehrer .....	1526	1287	+ 239	1687	1654	+ 33	1931	1612	+ 319
2. Ärzte, Rechtsanwälte und andere freie Berufe .....	136	128	+ 8	231	193	+ 38	258	228	+ 30
3. Selbständige Kaufleute .....	158	134	+ 24	113	103	+ 10	148	121	+ 27

Noch: Die gemeldeten zu- und fortgezogenen selbständigen Personen (ausschließlich der Haus-  
haltungsangehörigen) nach Geschlecht und Beruf.

Geschlecht und Beruf	1923			1922			1921		
	Gemeldete Zu-gezogene	Gemeldete Fort-gezogene	Wanderungs-ergebnis	Gemeldete Zu-gezogene	Gemeldete Fort-gezogene	Wanderungs-ergebnis	Gemeldete Zu-gezogene	Gemeldete Fort-gezogene	Wanderungs-ergebnis
4. Selbständige Gewerbetreibende	150	128	+ 22	211	148	+ 63	275	237	+ 38
5. Technisch und kaufmännisch gebildetes Personal	1 883	2 015	- 132	2 279	2 090	+ 189	2 220	2 004	+ 216
6. Metallarbeiter und Schiffbauer	743	828	- 85	1 375	1 117	+ 258	1 141	782	+ 359
7. Schiffsangestellte	567	547	+ 20	474	535	- 61	574	473	+ 101
8. Bauhandwerker	145	155	- 10	214	163	+ 51	159	126	+ 33
9. Sonstige Gewerbegehilfen	1 693	1 866	- 173	2 329	1 825	+ 504	2 019	1 691	+ 328
10. Angelernte Arbeiter, Tagelöhner	1 880	1 990	- 110	2 573	1 767	+ 806	2 442	1 880	+ 562
11. Dienstboten	131	122	+ 9	99	70	+ 29	77	62	+ 15
12. Rentner, Pensionäre	160	156	+ 4	269	204	+ 65	265	265	-
13. In Berufsvorbereitung	994	933	+ 61	1 049	917	+ 132	1 222	1 169	+ 53
14. Sonstige Berufe	368	354	+ 14	618	547	+ 71	651	556	+ 95
15. Ohne Beruf	621	625	- 4	850	831	+ 19	955	952	+ 3
<b>Insgesamt...</b>	<b>11 155</b>	<b>11 268</b>	<b>- 113</b>	<b>14 371</b>	<b>12 164</b>	<b>+ 2 207</b>	<b>14 337</b>	<b>12 158</b>	<b>+ 2 179</b>
<b>Weibliche Personen:</b>									
1. Selbständige Gewerbetreibende und Kaufleute	11	22	- 11	7	12	- 5	31	33	- 2
2. Lehrerinnen, Erzieherinnen	157	185	- 28	119	130	- 11	160	161	- 1
3. Technisch und kaufmännisch gebildetes Personal	561	623	- 62	650	623	+ 27	782	696	+ 86
4. Gewerbegehilfinnen	315	400	- 85	355	328	+ 27	376	342	+ 34
5. Arbeiterinnen	356	323	+ 33	446	293	+ 153	498	404	+ 94
6. Dienstboten	3 618	4 148	- 530	4 351	3 951	+ 400	4 721	4 668	+ 53
7. Rentnerinnen, Pensionärinnen	89	76	+ 13	93	89	+ 4	125	112	+ 13
8. In Berufsvorbereitung	311	271	+ 40	292	275	+ 17	268	272	- 4
9. Sonstige Berufe	428	462	- 34	597	629	- 32	706	658	+ 48
10. Ohne Beruf	3 027	2 913	+ 114	3 716	3 195	+ 521	4 064	3 709	+ 355
<b>Insgesamt...</b>	<b>8 873</b>	<b>9 423</b>	<b>- 550</b>	<b>10 626</b>	<b>9 525</b>	<b>+ 1 101</b>	<b>11 731</b>	<b>11 055</b>	<b>+ 676</b>

Die gemeldeten zu- und fortgezogenen Personen überhaupt nach Alter und Geschlecht.

	Gemeldete Zu- und Fortgezogene, Wanderungsergebnis, Jahr		bis 1 Jahr		1 bis unter 15 Jahre		15 bis unter 30 Jahre		30 bis unter 60 Jahre		über 60 Jahre		Insgesamt	
	m.	w.	m.	w.	m.	w.	m.	w.	m.	w.	m.	w.	m.	w.
1921	Gemeldete Zugezogene	204	184	1802	1684	9178	8935	4026	3169	423	652	15 633	14 624	
	" Fortgezogene	185	189	1708	1640	7401	8159	3451	2751	383	565	13 128	13 304	
	Wanderungsergebnis	+19	- 5	+ 94	+ 44	+1777	+ 776	+ 575	+ 418	+ 40	+ 87	+ 2505	+ 1320	
1922	Gemeldete Zugezogene	172	157	1720	1575	9 439	8 037	3 936	2 948	403	663	15 670	13 980	
	" Fortgezogene	169	149	1551	1484	7 857	6 851	3 253	2 600	336	543	13 166	11 627	
	Wanderungsergebnis	+ 3	+ 8	+ 169	+ 91	+ 1582	+ 1186	+ 683	+ 348	+ 67	+ 120	+ 2 504	+ 1753	
1923	Gemeldete Zugezogene	146	125	1366	1 302	7 406	6 660	2 944	2 319	268	510	12 130	10 916	
	" Fortgezogene	182	139	1441	1 316	7 576	7 022	2 760	2 334	249	490	12 208	11 301	
	Wanderungsergebnis	- 36	- 14	- 75	- 14	- 170	- 362	+ 184	- 15	+ 19	+ 20	- 78	- 385	

### Fremdenverkehr.

In den Hotels, Gast- und Logierhäusern abgestiegene Logiergäste nach dem Geschlecht  
(unter besonderer Berücksichtigung der Kaufleute und Reisenden).

Geschlecht, Jahr		Januar	Februar	März	April	Mai	Juni	Juli	August	Septbr.	Oktober	Novbr.	Dezember	Insgesamt
1921	männlich .....	5985	5983	7064	6522	6937	6650	7837	7950	7189	7226	6670	5588	81 601
	weiblich .....	1479	1618	1776	1740	1997	1950	2830	3139	2427	2220	1968	1516	24 660
	zusammen ...	7464	7601	8840	8262	8934	8600	10 667	11 089	9616	9446	8638	7104	106 261
darunter Kaufleute u. Reisende		1898	1746	1871	2383	2599	2509	2580	2595	2394	2296	2199	1631	26 701
1922	männlich .....	5973	4886	6627	5778	6726	7068	7218	8516	6849	6802	5985	4916	77 344
	weiblich .....	1548	1203	1626	1512	1765	1803	2662	3084	2346	1903	1789	1554	22 795
	zusammen ...	7521	6089	8253	7290	8491	8871	9880	11 600	9195	8705	7774	6470	100 139
darunter Kaufleute u. Reisende		1746	1694	2453	1767	2166	2140	2153	2562	2118	2293	1920	1512	24 524
1923	männlich .....	5535	4932	5322	5235	6644	6215	8350	5793	3511	3574	2838	3479	61 428
	weiblich .....	1689	1114	1216	1277	1511	2005	2696	1816	917	760	584	769	16 354
	zusammen ...	7224	6046	6538	6512	8155	8220	11 046	7609	4428	4334	3422	4248	77 782
darunter Kaufleute u. Reisende		1733	1599	1638	1690	2187	2107	2 627	1594	1104	1252	925	1079	19 535

In den Herbergen übernachtende Gäste nach dem Geschlecht.

Geschlecht, Jahr		Januar	Februar	März	April	Mai	Juni	Juli	August	Septbr.	Oktober	Novbr.	Dezbr.	Insgesamt
1921	männlich .....	514	436	413	546	469	374	338	361	361	445	405	371	5033
	weiblich .....	—	1	3	10	10	7	2	1	13	10	7	8	72
	zusammen ...	514	437	416	556	479	381	340	362	374	455	412	379	5105
1922	männlich .....	408	360	478	367	479	378	382	469	532	643	624	562	5682
	weiblich .....	12	25	21	16	1	2	2	4	23	14	19	9	148
	zusammen ...	420	385	499	383	480	380	384	473	555	657	643	571	5830
1923	männlich .....	583	386	508	464	577	522	546	401	560	590	383	387	5907
	weiblich .....	17	16	11	3	5	11	10	22	31	27	24	25	202
	zusammen ...	600	402	519	467	582	533	556	423	591	617	407	412	6109

## III. Grundeigentum, Bautätigkeit, Wohnungswesen.

### 1. Grundbesitzwechsel im Wege des Kaufes, Tausches und der Zwangsversteigerung.

Besitzwechsel bebauter Grundstücke.

Jahr	Kauf		Tausch		Zwangsversteigerung	
	Zahl	Gesamtpreis bzw. -wert M.	Zahl	Gesamtpreis bzw. -wert M.	Zahl	Gesamtpreis bzw. -wert M.
1921 .....	358	50 649 600	—	—	8	578 200
1922 <sup>1)</sup> ...	719	154 499 955	2	4 000 000	—	—
1923 <sup>2)</sup> ...	449	—	2	—	—	—

<sup>1)</sup> Abweichungen gegenüber den im Vorjahre veröffentlichten Zahlen sind auf Nachmeldungen zurückzuführen.

<sup>2)</sup> Preise wurden nicht aufgearbeitet wegen Nichtvergleichbarkeit der Zahlen.

Zahl der freiwilligen Verkäufe bebauter Grundstücke nach Monaten.

Jahr	Jan.	Febr.	März	April	Mai	Juni	Juli	August	Sept.	Oktob.	Nov.	Dezbr.	Insgesamt
1921	31	23	25	40	29	32	29	29	16	45	28	31	358
1922 <sup>1)</sup>	65	32	3	161	80	53	47	54	82	80	41	21	719
1923	81	37	15	67	23	18	208					449	

Besitzwechsel unbebauter Grundstücke.

Jahr	Kauf			Tausch			Zwangsversteiger.			darunter Baupläge			
	Zahl	Größe qm	Gesamt- preis bzw. wert M	Zahl	Größe qm	Gesamt- preis bzw. wert M	Zahl	Größe qm	Gesamt- preis bzw. wert M	freiwillig verkauft		zwangsweise versteigert	
										Zahl	Gesamt- preis bzw. wert M		Zahl
1921	110	627 312	7 706 473	2	5 500	5 500	—	—	—	26	1 949 428	—	—
1922 <sup>1)</sup>	154	717 106	13 267 965	2	234	2 340	—	—	—	38	7 407 435	—	—
1923 <sup>2)</sup>	74			14			—	—	—	—	—	—	—

Zahl der freiwilligen Verkäufe unbebauter Grundstücke nach Monaten.

Jahr	Jan.	Febr.	März	April	Mai	Juni	Juli	August	Sept.	Oktbr.	Nov.	Dezbr.	Insgesamt
1921	19	3	5	6	4	13	5	14	6	16	17	2	110
1922 <sup>1)</sup>	14	5	3	48	8	4	21	3	15	18	9	6	154
1923	11	9	10	10	9	10	15					74	

<sup>1)</sup> Siehe Anmerkung 1 Seite 20 unten.

<sup>2)</sup> Siehe Anmerkung 2 Seite 20 unten.

## 2. Hypotheksbewegung.<sup>1)</sup>

Jahr	Eingetragene Hypotheken M	Gelöschte Hypotheken M	Überschuß der eingetragenen über die gelöschten Hypotheken M	darunter infolge Zwangsversteigerung gelöschte Hypotheken M
1920.....	33 582 372	12 493 982	21 088 390	247 466
1921.....	38 982 982	17 397 938	21 585 044	318 542
1922.....	960 111 904	51 551 787	908 560 117	367 291

<sup>1)</sup> Die Zahlen für 1923 lagen noch nicht vor.

## 3. Bautätigkeit.

Baugenehmigungen.

Es wurden Baugenehmigungen erteilt für	1921	1922	1923
Neubauten von Wohn- und Geschäftshäusern .....	37	55	36
Sonstige größere Neubauten (Fabriken usw.) .....	1	4	4
Umbauten von Wohnhäusern größeren Umfanges .....	2	2	—
Ausbrüche von Läden und Schaufenstern .....	1	2	1
Sonstige kleinere Bauten und Anlagen .....	586	602	567
Insgesamt .....	627	665	608

**Gesamt-Bauergebnis**  
(nach den Schlußabnahmen).

Zugang, Abgang, Ergebnis	Gebäude ins- gesamt	Reine Wohn- gebäude	Woh- nungen ins- gesamt	und zwar Wohnungen mit .... Zimmern (ausschl. Küche)							
				1	2	3	4	5	6/7	8/9	10 und mehr
Zugang durch Neubau	56	48	346	3	84	136	45	58	14	6	—
davon durch gemein- nützige Bauvereinigungen	29	29	255	1	57	105	37	55	—	—	—
Zugang durch Umbau	—	—	369	72	196	56	29	9	6	1	—
zusammen...	56	48	715	75	280	192	74	67	20	7	—
Abgang durch Abbruch	51	14	103	9	77	9	7	1	—	—	—
" " Umbau	—	—	65	—	1	1	9	18	24	12	—
zusammen...	51	14	168	9	78	10	16	19	24	12	—
Ergebnis 1923...	+ 5	+ 34	+ 547	+ 66	+ 202	+ 182	+ 58	+ 48	- 4	- 5	—
" 1922...	+ 9	+ 16	+ 275	+ 67	+ 83	+ 116	+ 32	+ 20	- 30	- 8	- 5
" 1921...	+ 77	+ 81	+ 656	+ 141	+ 224	+ 241	+ 120	+ 49	- 54	- 48	- 17

## IV. Schul-, Kirchen- und Bildungswesen.

### 1. Schulen.

Schulen	Zahl der Schüler und Schülerinnen am					
	1. Mai	1. No- vember	1. Mai	1. No- vember	1. Mai	1. No- vember
	1921		1922		1923	
<b>I. Höhere Knaben-Schulen:</b>						
a) Städtische:						
1. Stadtgymnasium .....	568	560	535	540	534	532
2. Friedrich-Wilhelms-Schule .....	701	701	670	637	582	554
3. Schiller-Realgymnasium .....	786	761	700	676	595	566
4. Bismarck-Ober-Realschule .....	859	853	780	742	698	695
b) Staatliche:						
1. Marienstifts-Gymnasium .....	572	548	512	500	479	465
2. König-Wilhelms-Gymnasium .....	404	408	380	378	351	341
<b>II. Höhere Mädchen-Schulen:</b>						
a) Städtische:						
1. Kaiserin-Auguste-Viktoria-Schule ... mit Ober-Lyzeum <sup>1)</sup> .....	676	690	604	619	565	570
2. Frauenschule <sup>2)</sup> .....	242	230	179	185	162	166
3. Dr. Gesenius-Wegener-Lyzeum <sup>3)</sup> .....	69	69	66	57	65	59
4. Steffens <sup>3)</sup> .....	—	—	1 257	1 219	1 109	1 104
b) Private:						
1. Dr. Gesenius-Wegener-Lyzeum <sup>3)</sup> ...	1 215	1 176	—	—	—	—
2. Friedenshof-Lyzeum .....	464	466	464	453	409	400
3. Sonstige private höhere Mädchen- schulen <sup>4)</sup> .....	1 363	1 346	621	614	644	661

<sup>1)</sup> Die bei dem (zur Kaiserin-Auguste-Viktoria-Schule zählenden, hier jedoch gesondert aufgeführten) Ober-Lyzeum bestehende Seminar-Übungsschule ist als städtische Mädchen-Mittelschule bei IV. a. gezählt.

<sup>2)</sup> Der bei der Frauenschule bestehende Kindergarten ist ganz fortgelassen worden, da er in die vorstehende Aufstellung nicht hineingehört.

<sup>3)</sup> Das private Dr. Gesenius-Wegener-Lyzeum und die private Steffens'sche höhere Mädchenschule wurden mit Wirkung vom 1. Januar 1922 an verstadtllicht.

<sup>4)</sup> Zu den „sonstigen“ privaten höheren Mädchenschulen ist auch die Privat-Töchtertschule von Hasselbach hinzugezählt worden, während die Steffens'sche höhere Mädchenschule hier mit ihrer Verstadtllichtung — also von 1922 an — ausscheidet.



Noch: 1. Schulen.

Schulen	Zahl der Schüler und Schülerinnen am					
	1. Mai	1. No- vember	1. Mai	1. No- vember	1. Mai	1. No- vember
	1921		1922		1923	
III. Städtische Knaben-Mittelschulen ...	2 573	2 559	2 384	2 374	2 217	2 213
IV. Mädchen-Mittelschulen:						
a) Städtische .....	2 030	1 996	1 812	1 811	1 773	1 780
b) Private <sup>5)</sup> .....	207	200	185	181	—	—
V. Familienschulen .....	87	100	185	196	264	236
VI. Gemeindeschulen:						
a) Knaben .....	11 404	11 361	11 235	11 280	10 548	10 537
b) Mädchen .....	11 135	11 217	10 670	10 689	10 038	9 947
VII. Hilfschulen .....	555	577	593	591	581	566
VIII. Staatliche gewerbliche Schulen:						
1. Höhere Maschinenbau-Schule .....	366	323	328	332	328	313
2. Baugewerk-Schule .....	119	256	99	266	95	216
3. Schiffsingenieur- u. Seemaschinen-Schule .....	14	4	17	10	13	15
4. Seefahrt-Schule .....	16	14	18	18	14	29
IX. Städtische Berufs- u. Fachschulen:						
1. Handwerker- und Kunstgewerbe-Fach- klassen — später Handwerker- und Kunstgewerbe-Schule <sup>6)</sup> .....	387	453	371	410	482	171
2. Gewerbliche Berufsschule (freiwillige Abendlehrgänge) <sup>6)</sup> .....	—	—	—	—	—	291
3. Gewerbliche Fortbildungsschule — später gewerbliche Berufsschule (Pflichtberufsschule) <sup>7)</sup> .....	5 323	4 346	4 594	4 304	4 469	4 098
4. Hilfsarbeiter-Fortbildungsschule — später allgemeine Arbeiter-Berufs- schule <sup>7)</sup> .....	—	1 229	1 237	1 258	1 097	1 113
5. Kaufmännische Fortbildungsschule — später Kaufmannsschule <sup>8)</sup> .....	1 812	2 132	2 015	1 976	1 888	1 690
6. Handelsschule für Knaben .....	228	195	287	257	281	254
7. Handels-, Gewerbe- und Hauswirt- schaftsschule für Frauen und Töchter — später Handelsschule für Mädchen <sup>9)</sup> und Frauenschule <sup>9)</sup> .....	544	535	448 213	347 271	449 331	398 308
8. Hauswirtschaftliche Fortbildungs- schule Stettin — später hauswirt- schaftliche Berufsschule <sup>10)</sup> .....	153	126	142	118	134	114

<sup>5)</sup> Die allein hier noch in Frage kommende private Jahnke'sche Mädchen-Mittelschule ist mit Ende März 1923 aufgelöst worden.

<sup>6)</sup> Die Handwerker- und Kunstgewerbebefachklassen sind zum Sommerhalbjahr 1923 von der gewerblichen Berufsschule abgetrennt und zu einer selbständigen Anstalt gemacht worden unter der Bezeichnung „Städtische Handwerker- und Kunstgewerbe-Schule“. Zum Winterhalbjahr 1923 sind die erst bei den genannten Fachklassen und dann bei der genannten Schule bestehenden Abendkurse von der letzteren losgelöst und in der Form von freiwilligen Abendlehrgängen als besondere Abteilung der gewerblichen Berufsschule angegliedert worden.

<sup>7)</sup> Die Gewerbliche Fortbildungsschule wurde zum Sommerhalbjahr 1922 in „Gewerbliche Berufsschule“ und die Hilfsarbeiter-Fortbildungsschule zur selben Zeit in „Arbeiter-Berufsschule“ umbenannt.

<sup>8)</sup> Die Kaufmännische Fortbildungsschule wurde zum Sommerhalbjahr 1922 in „Kaufmannsschule“ umbenannt.

<sup>9)</sup> Die private Handels-, Gewerbe- und Hauswirtschaftsschule für Frauen und Töchter wurde zum Sommerhalbjahr 1922 einerseits zur „Handelsschule für Mädchen“ und andererseits zur „Frauenschule“ bei gleichzeitiger Übernahme in städtische Verwaltung.

<sup>10)</sup> Die private Hauswirtschaftliche Fortbildungsschule Stettin ging zum Sommerhalbjahr 1922 in städtische Verwaltung über als „Hauswirtschaftliche Berufsschule“.

## 2. Kirchen.

### Evangelische Kirchengemeinden.

Evangelische Gemeinden	Kirchliche Handlungen											
	Taufen			Konfirmationen			Trauungen			Beerdigungen mit Geistlichen		
	1921	1922	1923	1921	1922	1923	1921	1922	1923	1921	1922	1923
Bughagen-Gemeinde	470	454	384	584	419	572	272	233	214	281	437	405
Gertrud-	307	211	180	208	88	167	82	57	59	45	25	53
Grabower	430	408	349	453	333	358	236	198	180	203	120	180
Jakobi-	1161	878	821	1011	1024	910	533	470	411	574	576	478
Lukas-	587	517	456	514	444	508	214	226	157	199	186	220
Luther- (Stettin)	343	338	280	286	266	314	115	134	126	153	224	205
" (Züllchow)	146	158	107	122	141	176	77	95	64	91	90	74
Matthäus-	308	305	246	303	252	279	137	150	90	88	124	125
Nicolai-Johannis-	180	176	156	165	177	181	86	96	79	128	128	111
Peter und Paul-	215	244	157	337	279	388	108	120	103	130	184	167
Schloß- und Marien-	262	244	126	339	300	317	160	179	111	62	73	64
Evangelische Militär-	62	70	53	160	160	144	62	66	58	42	53	41
Evangel.-altlutherische	29	21	31	24	24	30	18	18	15	12	17	13
Deutsch-reformierte	3	6	6	8	19	19	4	10	2	18	16	9
Französisch-reformierte	8	9	6	3	15	10	7	11	6	3	9	9
Insgesamt..	4511	4039	3358	4517	3941	4323	2111	2063	1675	2029	2262	2154

### Katholische Kirchengemeinden.

Jahr	Kirchliche Handlungen			
	Taufen	Erste Kommunionen	Trauungen	Beerdigungen mit Geistlichen
1921.....	320	96	61	95
1922.....	228	92	87	74
1923.....	217	90	64	123

### Synagogen-Gemeinde.

Jahr	Kirchliche Handlungen		
	Einssegnungen	Trauungen	Beerdigungen mit Geistlichen
1921.....	24	23	38
1922.....	17	23	39
1923.....	31	17	60

## 3. Büchereien.

### Stadtbücherei.

	Januar	Februar	März	April	Mai	Juni	Juli	August	Septbr.	Oktober	Novbr.	Dezember	Insgesamt		
													1923	1922	1921
Lesesaalbesucher .....	5471	4982	4968	4692	4023	4123	2917	4279	4745	6440	7622	5956	60 218	45 165	39 444
Ausgeliehene Bücher (Bände).....	2528	2484	2292	2492	2174	2477	1628	2758	2624	2909	2649	2237	29 252	26 423	28 029

**Volksbüchereizentrale. 1)**

	Januar	Februar	März	April	Mai	Juni	Juli	August	Septbr.	Oktober	Novbr.	Dezember	Insgesamt		
													1923	1922	1921
Zahl der Leser 2)....	5520	6074	5119	5015	4973	4735	3937	4578	4758	5655	5924	5759	61 042	34 725	
Ausgeliehene Bücher (Bände).....	7740	7101	7287	6684	6723	6469	5303	6168	6320	7432	8189	8330	83 746	72 780	85 529
davon { unterhalten-	5452	4960	5058	4699	4675	4475	3749	4376	4501	5307	5680	5682	58 614	53 740	65 365
den Inhalts- belehrenden Inhalts....	2288	2141	2229	1985	2048	1994	1554	1792	1819	2125	2509	2648	25 132	19 040	20 164

1) Im April 1922 wurde die Zweigstelle „Grünhof“ und im Februar 1923 die Zweigstelle „Altstadt“ von der Volksbüchereizentrale abgezweigt.

2) Im Jahre 1921 und in den 3 ersten Monaten des Jahres 1922 hat die Volksbüchereizentrale die Zahl der Leser nicht ermitteln lassen.

**Volksbücherei-Zweigstelle „Grünhof“. \*)**

	Januar	Februar	März	April	Mai	Juni	Juli	August	Septbr.	Oktober	Novbr.	Dezember	Insgesamt		
													1923	1922	1921
Zahl der Leser.....	1365	1315	1270	1353	1252	1255	1049	1066	1092	1331	1426	1556	15 330	5 969	—
Ausgeliehene Bücher (Bände).....	2004	4975	1934	2031	1821	1858	1572	1667	1628	2099	2307	2583	23 479	10 186	—
davon { unterhalten-	1540	1551	1469	1518	1368	1353	1128	1207	1155	1478	1551	1784	17 102	8 328	—
den Inhalts- belehrenden Inhalts....	464	424	465	513	453	505	444	460	473	621	756	799	6 377	1 858	—

\*) Siehe obige Anmerkung zu 1.

**Volksbücherei-Zweigstelle „Altstadt.“ \*)**

	Januar	Februar	März	April	Mai	Juni	Juli	August	Septbr.	Oktober	Novbr.	Dezember	Insgesamt		
													1923	1922	1921
Zahl der Leser.....	—	379	628	700	822	874	689	829	964	1234	1622	1680	10 421	—	—
Ausgeliehene Bücher (Bände).....	—	527	916	1067	1267	1381	1065	1261	1488	1894	2622	2913	16 401	—	—
davon { unterhalten-	—	376	659	795	945	973	773	925	1051	1286	1802	1990	11 575	—	—
den Inhalts- belehrenden Inhalts....	—	151	257	272	322	408	292	336	437	608	820	923	4 826	—	—

\*) Siehe obige Anmerkung zu 1.

**Volksbüchereien. \*)**

Jahr	Zahl der Leser	Zahl und Inhalt der gelesenen Bücher						
		Jugend- schriften	National- literatur	Geschichte, Geographie	Natur- wissen- schaften	Zeit- schriften	sonstige	insgesamt
1921.....	2660	1076	7420	190	123	444	25	9 278
1922.....	2917	1281	8298	324	178	351	67	10 499
1923.....	2691	1627	8352	291	124	557	49	11 000

\*) Es handelt sich hier um die 5., 8., 10. und 11. Volksbücherei; die anderen sind eingegangen. Zum 1. Oktober 1923 ging auch die 10. Volksbücherei ein.

## 4. Museum.

	Januar	Februar	März	April	Mai	Juni	Juli	August	Septbr.	Oktober	Novbr.	Dezember	Insgesamt
Besucher der Ausstellungsräume 1921..	2876	3075	9050	10425	14732	6623	11515	12915	6115	7810	4721	5497	95 354
Besucher der Ausstellungsräume 1922..	2605	4324	9170	9198	8156	12710	12330	12315	8925	7505	3430	5845	96 513
Besucher der Ausstellungsräume 1923..	5115	5010	19125	36129	24190	8175	11945	5350	3865	5427	2309	3017	129657
Leser im Studiensaal 1921.....	—	—	133	394	339	346	345	351	360	370	88	175	2 901
Leser im Studiensaal 1922.....	217	296	304	311	315	288	360	301	314	300	231	248	3 485
Leser im Studiensaal 1923.....	251	348	378	464	322	382	293	378	452	494 *)	169	—	3 931

\*) Der Studiensaal war vom 12. November 1923 an geschlossen.

## V. Gesundheitswesen.

### 1. Ansteckende Krankheiten.

Die sanitätspolizeilichen Meldungen von ansteckenden Krankheiten.

Krankheit	Januar	Februar	März	April	Mai	Juni	Juli	August	Septbr.	Oktober	Novbr.	Dezember	Insgesamt		
													1923	1922	1921
Diphtherie .....	15	10	15	12	16	11	3	12	11	12	4	8	129	166	306
Scharlach .....	24	8	11	14	17	15	12	12	10	14	11	3	151	132	176
Typhus .....	1	—	—	1	1	2	4	8	9	4	2	5	37	50	78
Kindbettfieber.....	2	2	4	6	5	—	—	1	2	1	2	—	25	21	51

Die sanitätspolizeilichen Meldungen von Diphtherie und Scharlach nach Alter und Geschlecht der Erkrankten.

Alter der Erkrankten in Jahren	Diphtherie					Scharlach				
	m.	w.	zusammen			m.	w.	zusammen		
			1923	1922	1921			1923	1922	1921
bis 5.....	28	22	50	56	82	18	25	43	30	36
5 bis unter 10.....	9	11	20	37	59	23	24	47	43	65
10 " " 15.....	10	4	14	13	41	8	26	34	23	51
15 " " 30.....	7	31	38	40	88	6	10	16	28	23
30 und mehr.....	2	5	7	18	33	4	6	10	5	1
unbekannt.....	—	—	—	2	3	—	1	1	3	—
insgesamt 1923...	56	73	129	—	—	59	92	151	—	—
" 1922....	74	92	—	166	—	63	69	—	132	—
" 1921....	119	187	—	—	306	76	100	—	—	176

## 2. Krankenanstalten.

Krankenbestand usw.	Innere Abteilung			Chirurgische Abteilung			Insgesamt		
	m.	w.	zuf.	m.	w.	zuf.	m.	w.	zuf.
<b>Städtisches Krankenhaus</b>									
Bestand Anfang des Jahres	84	65	149	170	112	282	254	177	431
Zugang	964	767	1 731	1 553	1 081	2 634	2 517	1 848	4 365
Abgang durch Entlassung	754	613	1 367	1 431	976	2 407	2 185	1 589	3 774
Abgang durch Tod	208	187	395	134	107	241	342	294	636
Bestand Schluß des Jahres	86	32	118	158	110	268	244	142	386
darunter Ortsfremde	17	8	25	21	22	43	38	30	68
Verpflegungstage 1923	31 135	24 900	56 035	59 168	37 277	96 445	90 303	62 177	152 480
" 1922	42 865	31 809	74 674	65 087	47 467	112 554	107 952	79 276	187 228
" 1921	45 341	37 867	83 208	60 541	46 815	107 356	105 882	84 682	190 564
<b>St. Karolus-Heilanstalt</b>									
Bestand Anfang des Jahres	22	52	74	23	12	35	45	64	109
Zugang	268	133	401	353	683	1 036	593	844	1 437
Abgang durch Entlassung	261	164	425	351	637	988	582	831	1 413
Abgang durch Tod	13	15	28	13	23	36	26	38	64
Bestand Schluß des Jahres	18	4	22	12	35	47	30	39	69
darunter Ortsfremde	3	5	8	9	8	17	12	13	25
Verpflegungstage 1923	5 317	4 272	9 589	11 350	17 776	29 126	16 667	22 048	38 715
" 1922	10 318	11 638	21 956	8 418	8 990	17 408	18 736	20 628	39 364
" 1921	6 847	8 375	15 222	16 821	14 179	31 000	23 668	22 554	46 222
<b>Krankenhaus Bethanien</b>									
<b>Tuberkulosekrankenhaus Hohenkrug</b>									
	m.	w.	zuf.	m.	w.	zuf.			
Bestand Anfang des Jahres	34	44	78	74	62	136			
Zugang	688	785	1 473	272	299	571			
Abgang durch Entlassung	620	732	1 352	260	247	507			
Abgang durch Tod	73	60	133	20	15	35			
Bestand Schluß des Jahres	29	37	66	66	39	105			
darunter Ortsfremde	15	25	40	11	4	15			
Verpflegungstage 1923	17 271	19 826	37 097	27 740	24 571	52 311			
" 1922	24 577	25 460	50 037	28 558	27 810	56 368			
" 1921	24 290	26 484	50 774	27 995	28 941	56 936			

## 3. Schulzahnpflege.

Jahr	Zahl der gelösten Karten				Zahl der behandelten Kinder				
	von Zahlern	von Nichtzahlern	zuf.	davon erneuert	Knaben	Mädchen	zuf.	davon behandelt	
								schon im Vorjahr	zum ersten Male
1921	744	479	1223	179	1970	3336	5306	4353	953
1922	1193	532	1725	293	3726	5041	8767	7438	1329
1923*)	1346	347	1693	285	2490	4200	6690	5356	1334

\* Die städtische Schulzahnklinik ist zum 1. Oktober 1923 geschlossen worden.

## 2. Arbeitsamt.

### Vermittlungstätigkeit überhaupt.

Arbeitsgesuche, offene und besetzte Stellen	Januar	Februar	März	April	Mai	Juni	Juli	August	Septbr.	Oktober	Novbr.	Dezbr.	Insgesamt 1923
	Gesamtergebnis der männlichen Abteilung.												
Arbeitsgesuche . . . . .	6426	7336	7665	8636	8455	7276	7228	6856	8854	14437	19654	19473	122 296
darunter Neumeldungen . . . . .	4170	3633	3810	4550	3792	3572	4174	4419	5136	8513	8907	3794	58 470
Offene Stellen . . . . .	2039	2295	2355	2635	3259	3146	3613	1962	1372	1070	1094	1314	26 154
darunter Neumeldungen . . . . .	1974	2108	2269	2561	3177	3069	3466	1869	1322	978	1076	1263	25 132
Vermittlungen (besetzte Stellen) . . . . .	1743	2105	2191	2489	3058	2838	3337	1788	1200	1005	992	1253	23 999
darunter Aushilfen . . . . .	991	1554	1574	1715	1902	1361	2249	1040	616	317	494	511	14 324
Gesamtergebnis der weiblichen Abteilung.													
Arbeitsgesuche . . . . .	1958	1764	1986	2124	2168	1929	1721	2058	2610	3957	5842	5658	33 775
darunter Neumeldungen . . . . .	1218	814	1050	1089	1103	878	1055	1465	1505	2592	3114	968	16 851
Offene Stellen . . . . .	1108	871	1143	1106	1306	1257	1467	1178	1039	880	638	762	12 755
darunter Neumeldungen . . . . .	966	716	938	887	1097	984	1207	868	861	733	571	710	10 538
Vermittlungen (besetzte Stellen) . . . . .	597	388	530	563	735	661	782	574	593	571	458	555	7 007
darunter Aushilfen . . . . .	140	112	202	181	357	210	340	307	210	177	207	165	2 608

### Vermittlungstätigkeit nach Berufsgruppen.

Laufende Nummer	Berufsgruppen	Gesamtergebnis der männlichen Abteilung						Gesamtergebnis der weiblichen Abteilung					
		Arbeitsgesuche		offene Stellen		Vermittlungen (Besetzte Stellen)		Arbeitsgesuche		offene Stellen		Vermittl. (Besetzte Stellen)	
		insgesamt	darunter Neumeldung.	insgesamt	darunter Neumeldung.	insgesamt	darunter Aushilfen	insgesamt	darunter Neumeldung.	insgesamt	darunter Neumeldung.	insgesamt	darunter Aushilfen
1.	Landwirtschaft, Gärtnerei, Tierzucht, Forstwirtschaft und Fischerei . . . . .	1165	761	1279	1144	1100	21	32	29	637	552	414	16
2.	Industrie der Steine und Erden . . . . .	179	80	6	6	6	1	—	—	—	—	—	—
3.	Metallverarbeitung u. Industrie d. Maschinen, Instrumente u. Apparate . . . . .	22289	9293	2550	2464	2386	168	8	2	1	1	1	—
4.	Chem. Industrie u. Ind. d. forstwirtschaftl. Nebenerzeugnisse; Leuchtstoffe, Seifen usw. . . . .	77	30	36	35	36	—	—	—	—	—	—	—
	Seite . . . . .	23710	10164	3871	3649	3528	190	40	31	638	553	415	16

Laufende Nummer	Berufsgruppen	Gesamtergebnis der männlichen Abteilung						Gesamtergebnis der weiblichen Abteilung					
		Arbeitsgesuche		offene Stellen		Bemittlungen (Besetzte Stellen)		Arbeitsgesuche		offene Stellen		Bemittlg. (Besetzte Stellen)	
		insgesamt	darunter Neumehmung.	insgesamt	darunter Neumehmung.	insgesamt	darunter Aushilfen	insgesamt	darunter Neumehmung.	insgesamt	darunter Neumehmung.	insgesamt	darunter Aushilfen
5.	Übertrag...	23710	10164	3871	3849	3528	190	40	31	638	553	415	16
6.	Zellstoff- und Papierherstellung	136	58	9	8	8	4	101	55	53	53	49	21
7.	Lederindustrie u. Ind. lederartiger Stoffe	1242	515	206	195	188	77	—	—	—	—	—	—
8.	Industrie d. Holz- u. Schnitzstoffe	4592	2158	776	732	662	71	25	11	6	6	6	1
9.	Industrie d. Nahrungs- u. Genussmittel	2824	1174	191	183	173	53	49	13	56	56	55	2
10.	Bekleidungs- und Reinigungsgewerbe	9864	4042	506	481	421	161	5506	2620	783	737	629	140
11.	Baugewerbe	5178	2905	1579	1533	1477	120	—	—	—	—	—	—
12.	Graphische Gewerbe	577	230	4	4	4	1	278	145	38	38	38	20
13.	Theater, Musik, Schaustellungen	5855	5673	5596	5477	5352	5306	6	4	5	5	4	3
14.	Gast- u. Schankwirtschaft	4549	3639	3395	3303	3148	2884	1382	869	1627	1168	776	259
15.	Verkehrsgewerbe	9166	4000	2975	2907	2802	2198	11	6	416	415	413	367
16.	Häusliche Dienste	10	7	—	—	—	—	4822	3317	6701	5249	2703	1226
17.	Lohnarbeit wechselnder Art	48945	21532	6370	6083	5903	3235	17276	8160	1515	1514	1502	549
18.	Maschinisten u. Feitzer aller Art	1600	707	80	75	66	6	—	—	—	—	—	—
19.	Kaufmännische und Büroangestellte	3564	1468	579	490	259	17	4278	1619	917	744	417	4
20.	Techniker aller Art	428	175	16	11	7	—	—	—	—	—	—	—
	Sonstige	56	23	1	1	1	1	1	1	—	—	—	—
	Insgesamt	122296	58470	26154	25132	23999	14324	33775	16851	12755	10538	7007	2608

### 3. Gast- und Schankwirtschaften\*).

Ständige Betriebsstätten einschl. Kleinhandlungen mit Branntwein oder Spiritus.

1. April des Jahres	Ständige Betriebsstätten					
	mit Ausschank geistiger Getränke und zwar				ohne Ausschank geistiger Getränke	insgesamt
	nur Schankwirtschaften	zugleich Schank- und Gastwirtschaften	nur Kleinhandlungen mit Branntwein oder Spiritus	zusammen		
1921.....	819	67	125	1011	55	1066
1922.....	788	60	119	967	58	1025
1923.....	740	55	119	914	51	965

\*) Die Angaben zum 1. April 1924 lagen noch nicht vor.

### 4. Konkurse.\*)

Jahr	Neue Konkurse								Beendete Konkursverfahren							
	eröffnete Konkursverfahren	mangels hinreichender Masse abgelehnte Anträge auf Konkurs-eröffnung	insgesamt	davon betrafen					insgesamt	davon betrafen						
				natürliche Personen	Nachlässe	Einzelfirmen	Handels-gesellschaften	Genossen-schaften		andere Gemein-schaften	natürliche Personen	Nachlässe	Einzelfirmen	Handels-gesellschaften	Genossen-schaften	andere Gemein-schaften
1920.....	7	5	12	5	2	1	4	—	—	1	—	—	1	—	—	—
1921.....	13	7	20	9	5	4	2	—	—	10	4	2	1	3	—	—
1922.....	3	4	7	2	1	2	2	—	—	9	3	2	1	3	—	—

\* Die Zahlen für das Jahr 1923 lagen noch nicht vor.

## IX. Verkehrswesen.

### 1. Binnenschiffsverkehr.

#### Ein- und Ausgang von Güterschiffen mit eigener Triebkraft.

Gingang Ausgang	Beladene Schiffe				Leere Schiffe				Schiffe zusammen			
	gemessen nach Deckfläche		gemessen nach Raumgehalt		gemessen nach Deckfläche		gemessen nach Raumgehalt		gemessen nach Deckfläche		gemessen nach Raumgehalt	
	Zahl	Deckfläche in qm	Zahl	Nettoraumgehalt in cbm	Zahl	Deckfläche in qm	Zahl	Nettoraumgehalt in cbm	Zahl	Deckfläche in qm	Zahl	Nettoraumgehalt in cbm
Gingang 1921	3 650	577 748	74	10 786	—	—	16	1 560	3 650	577 748	90	12 346
" 1922	3 305	527 499	38	5 535	—	—	8	1 283	3 305	527 499	46	6 818
" 1923	2 356	354 843	36	9 381	1	446	8	1 949	2 357	355 289	44	11 330
Ausgang 1921	3 588	570 628	71	12 472	—	—	6	1 091	3 588	570 628	77	13 563
" 1922	3 260	519 993	45	6 579	—	—	18	1 400	3 260	519 993	63	7 979
" 1923	2 293	344 035	32	5 779	—	—	12	5 076	2 293	344 035	44	10 855

#### Ein- und Ausgang von Güterschiffen ohne eigene Triebkraft.

Gingang Ausgang	Beladene Schiffe				Leere Schiffe				Schiffe zusammen			
	auschl. Rähne		Rähne		auschl. Rähne		Rähne		auschl. Rähne		Rähne	
	Zahl	Nettoraumgehalt in cbm	Zahl	Tragfähigkeit in t	Zahl	Nettoraumgehalt in cbm	Zahl	Tragfähigkeit in t	Zahl	Nettoraumgehalt in cbm	Zahl	Tragfähigkeit in t
Gingang 1921	198	8 627	2 434	707 666	28	1 733	1 551	404 488	226	10 360	3 985	1 112 154
" 1922	211	10 268	4 213	1 281 882	50	2 663	2 104	725 118	261	12 931	6 317	2 007 000
" 1923	204	9 344	3 307	996 442	66	3 372	2 507	963 769	270	12 716	5 814	1 960 211
Ausgang 1921	67	4 096	1 984	592 629	202	8 331	2 038	566 279	269	12 427	4 022	1 158 908
" 1922	81	4 481	3 469	1 246 913	177	8 730	2 468	647 721	258	13 211	5 937	1 894 634
" 1923	143	6 460	3 753	1 408 596	134	6 271	2 175	558 896	277	12 731	5 928	1 967 492

#### Ein- und Ausgang von Schleppdampfern und Flößen.

Jahr	Gingang				Ausgang			
	Schleppdampfer		Flöße		Schleppdampfer		Flöße	
	Zahl	Deckfläche in qm	Zahl	cbm	Zahl	Deckfläche in qm	Zahl	cbm
1921	466	71 479	32	5 890	503	69 238	—	—
1922	645	118 472	56	8 825	648	119 562	—	—
1923	681	147 365	32	4 841	696	148 019	—	—



**Binnenschiffsverkehr nach Flußgebieten.**

Eingang Ausgang	Einz- und ausgehende Schiffe nach Flußgebieten								insgesamt		
	Berlin	Elbe	Schlesien	Warthe	Neße	Stettin oder- abwärts	Stettin oderaufwärts bis Frankfurt a. O.	Anderere	1923	1922	1921
<b>Eingang:</b>											
Güterschiffe mit eig. Triebkraft .....	395	104	44	7	—	1 310	541	—	2 401	3 351	3 740
"    ohne "    " (auschl. Rähne)	—	—	—	—	—	270	—	—	270	261	226
"    "    "    " (Rähne)	1 269	232	799	39	1	3 090	384	—	5 814	6 317	3 985
Schleppdampfer .....	113	7	338	2	—	181	40	—	681	645	466
<b>Insgesamt 1923 .....</b>	<b>1 777</b>	<b>343</b>	<b>1 181</b>	<b>48</b>	<b>1</b>	<b>4 851</b>	<b>965</b>	<b>—</b>	<b>9 166</b>	<b>—</b>	<b>—</b>
"    1922 .....	1 505	285	1 476	56	4	5 676	1 572	—	—	10 574	—
"    1921 .....	1 000	320	676	38	1	4 814	1 568	—	—	—	8 417
<b>Ausgang:</b>											
Güterschiffe mit eig. Triebkraft .....	389	92	41	7	—	1 276	532	—	2 337	3 323	3 665
"    ohne "    " (auschl. Rähne)	—	—	—	—	—	277	—	—	277	258	269
"    "    "    " (Rähne)	439	76	2 536	30	1	2 504	342	—	5 928	5 937	4 022
Schleppdampfer .....	110	2	357	3	—	175	49	—	696	648	503
<b>Insgesamt 1923 .....</b>	<b>938</b>	<b>170</b>	<b>2 934</b>	<b>40</b>	<b>1</b>	<b>4 232</b>	<b>923</b>	<b>—</b>	<b>9 238</b>	<b>—</b>	<b>—</b>
"    1922 .....	1 269	218	2 159	51	—	5 033	1 436	—	—	10 166	—
"    1921 .....	945	302	916	38	—	4 707	1 551	—	—	—	8 459

**Die im Binnenschiffsverkehr ein- und ausgehenden Güter nach Warenarten und Flußgebieten.**

(Gewichtsangabe in Tonnen zu 1000 kg.)

**Eingang.**

Warenarten	Eingang in Tonnen aus den Flußgebieten							insgesamt		
	oder- ab- wärts	oder- bis Frank- furt einschl.	von Frank- furt an	Havel und Spree	Elbe	Warthe	Neße	1923	1922	1921
Eisenerz .....	7 385	—	316	—	—	—	—	7 674	1 249	270
Phosphorsaure Kalk .....	120	—	—	—	—	—	—	120	3 010	1 815
Braunkohlen, rohe .....	115	9 996	—	8 731	4 770	—	—	23 612	8 750	3 463
Braunkohlenbriketts .....	25	—	—	38 231	—	—	—	38 256	31 812	32 829
Steinkohlen, engl., außer Gaskohle .....	6 939	—	—	—	—	—	—	6 939	4 023	—
Steinkohlen, oberschles. Steinkohlenbriketts .....	74 244	450	207 613	3 562	203	—	—	286 072	398 698	174 606
Steinkohlenkoks .....	—	—	150	1 681	—	—	—	1 831	3 495	10 343
Steinkohlenkoks .....	1 851	—	6 025	2 037	—	—	—	9 913	28 592	22 507
Torf, Torfstreu, Torf- kohlen .....	3 934	813	—	662	—	—	—	5 409	3 950	5 967
Bau-, Bruch-, Werksteine	4 486	1 126	17	1 031	—	—	—	6 660	26 962	2 327
Gebraunte Mauersteine	21 874	10 382	1 541	2 388	4	2	—	36 191	61 501	15 758
Zement .....	14 182	6 698	—	9 024	—	—	—	29 904	45 372	34 156
Grubenholz .....	335	1 374	3 261	256	—	847	—	6 073	3 849	1 520
Bau- und Nutzholz .....	7 177	2 363	3 207	203	199	641	268	14 058	7 071	7 816
Brennholz, Reisig, Spähne .....	9 574	694	437	216	—	173	—	11 094	15 215	9 340
Erde, gewöhnliche .....	13 868	30 986	—	9 049	—	—	—	53 903	99 512	57 148
Ton, Chinaklay usw. .....	6 753	790	5 546	282	555	—	—	13 926	13 766	14 220
Sonstige Erden .....	707	—	—	—	5	—	—	712	361	—

Noch: Die im Binnenschiffsverkehr ein- und ausgegangenen Güter nach Warenarten und Flußgebieten.  
Noch Eingang.

Warenarten	Eingang in Tonnen aus den Flußgebieten								insgesamt		
	ober- ab- wärts	oderaufwärts		Havel und Spree	Elbe	Warthe	Neße	1923	1922	1921	
		bis Frank- furt einschl.	von Frank- furt an								
Weizen und Spelz ...	282	—	—	—	1 603	—	—	1 885	366	1 682	
Roggen .....	6 614	177	434	217	1 868	539	—	9 849	2 448	2 288	
Hafer .....	267	48	—	—	—	—	—	315	776	806	
Gerste .....	91	969	—	—	—	—	—	1 060	645	1 201	
Lein- und Olsaaten...	754	—	—	324	9 905	—	—	10 983	7 722	3 180	
Kartoffeln .....	359	1 244	—	—	—	—	—	1 603	4 934	4 715	
Stärke, Stärkesyrup, Kartoffelmehl .....	100	47	2	63	47	—	—	259	920	57	
Weizenmehl .....	826	460	421	131	—	—	—	1 838	4 134	1 787	
Roggenmehl .....	4 994	1 970	73	32	—	—	—	7 069	6 057	4 779	
Zink .....	—	103	3 687	29	—	—	—	3 819	1 864	3 974	
Kalk, gebrannter .....	—	777	—	600	—	—	—	1 377	586	3	
Erddöl und andere Mineralöle .....	—	—	40	259	2	—	—	301	192	112	
Papier usw., Pappe usw.	12 188	579	3 314	2 681	815	182	—	19 759	20 245	14 877	
Robrzucker .....	26 165	1 202	30 466	308	89	—	—	58 230	32 885	32 484	
Verbrauchszucker, raffiniertes .....	1 397	805	1 777	574	132	—	—	4 685	9 606	3 867	
Alle übrigen Güter ...	13 227	14 733	12 793	39 899	26 714	658	—	108 024	145 859	116 678	
Insgesamt 1923 .....	240 806	88 786	281 120	122 470	46 911	3 042	268	783 403	—	—	
" 1922 .....	276 160	120 496	380 674	157 619	58 471	2 688	319	—	996 427	—	
" 1921 .....	186 769	64 337	172 650	118 385	43 166	1 268	—	—	—	586 575	

**Ausgang.**

Warenarten	Ausgang in Tonnen nach den Flußgebieten								insgesamt		
	ober- ab- wärts	oderaufwärts		Havel und Spree	Elbe	Warthe	Neße	1923	1922	1921	
		bis Frank- furt einschl.	von Frank- furt an								
Eisenerz .....	—	—	546 300	—	—	—	—	546 300	306 177	104 523	
Ziniferze .....	—	—	265	—	—	—	—	265	—	—	
Kupfererze .....	—	—	175	—	—	—	—	175	543	2 809	
Schwefelkies .....	853	277	34 427	2 058	—	—	—	37 615	50 344	7 158	
Schlacken zur Ver- hüttung .....	—	—	711	327	—	—	—	1 038	555	1 157	
Phosphorsaurer Kalk ..	1 475	120	10 247	8 164	1	15	—	20 022	17 262	7 239	
Roheisen aller Art ...	54	78	205	1 329	—	210	—	1 876	1 352	1 862	
Eisen und Stahl .....	699	26	559	1 619	5	28	—	2 936	2 258	2 435	
Braunkohlenbriketts ...	8 511	—	—	—	—	—	—	3 511	1 947	7 865	
Steinkohlen, engl., außer Gaskohle .....	19 330	—	—	5 989	—	—	—	25 319	10 082	—	
Steinkohlen, oberschles.	115 525	4 529	450	17 006	—	—	—	137 510	243 510	118 917	
Pflastersteine .....	—	—	—	—	—	—	—	—	711	125	
Gebraunte Mauersteine	35	14	—	274	1	—	—	324	235	459	
Zement .....	1 472	699	—	1 353	5	948	—	4 477	13 526	9 121	
Bau- und Nutzholz ...	761	4 424	374	4 158	1 259	—	—	10 976	14 177	10 810	
Holzzeugmasse .....	—	—	37	2 065	1 477	—	—	3 579	5 284	7 897	
Lon, Chinaklay usw. ...	388	180	896	1 227	525	149	—	3 365	6 107	8 453	
Weizen und Spelz ...	1	410	—	1 110	—	334	—	1 855	13 345	11 426	
Roggen .....	3 162	3 873	2 769	15 951	7 340	606	—	33 701	4 915	4 477	
Güldenfrüchte .....	74	10	10	675	340	2	—	1 111	204	398	
Lein- und Olsaaten ...	26	8	10	97	53	1	—	195	8 826	552	
Roggenmehl .....	519	242	75	12 328	336	1	—	13 501	7 735	1 990	

Noch: Die im Binnenschiffsverkehr ein- und ausgegangenen Güter nach Warenarten und Flußgebieten.  
Noch Ausgang.

Warenarten	Ausgang in Tonnen nach den Flußgebieten								insgesamt		
	oder- ab- wärts	oderaufwärts		Havel und Spree	Elbe	Warthe	Neiße		1923	1922	1921
		bis Frank- furt einschl.	von Frank- furt an								
Kleie .....	55	2	10	165	28	—	—	260	314	512	
Bier .....	1 827	594	—	5	—	—	—	2 426	2 675	4 480	
Chemikalien u. Drogen	496	39	259	836	303	1	—	1 934	1 479	932	
Salzheringe .....	722	809	6 768	14 835	4 659	145	—	27 938	20 577	43 028	
Fette, Tran, Talg, Ole	464	273	216	4 305	598	63	—	5 919	6 271	4 420	
Leinwand, Delfschrot usw.	47	—	—	—	—	—	—	47	18 179	9 740	
Papier usw., Pappe usw.	226	68	226	5 344	3 741	16	—	9 621	16 012	10 037	
Verbrauchszucker, raffiniertes .....	2 141	722	158	13 484	877	199	—	17 581	17 565	17 833	
Stückgüter .....	6 981	1 954	145	805	60	144	—	10 059	14 602	12 888	
Alle übrigen Güter ...	22 412	4 337	10 244	16 938	9 286	255	—	63 472	83 718	67 433	
Insgesamt 1923 ...	183 256	23 688	615 536	132 447	30 894	3 117	—	988 938	—	—	
" 1922 ...	229 541	39 538	384 525	196 024	34 611	6 248	—	—	890 487	—	
" 1921 ...	216 868	27 468	123 171	81 461	27 172	4 242	94	—	—	480 476	

**Durchgangsverkehr in der Binnenschifffahrt.**

Jahr	Zu Berg gehend					Zu Tal gehend				
	beladene Fahrzeuge			leere Fahrzeuge		beladene Fahrzeuge			leere Fahrzeuge	
	Zahl	Trag- fähigkeit in t	beladen mit t	Zahl	Trag- fähigkeit in t	Zahl	Trag- fähigkeit in t	beladen mit t	Zahl	Trag- fähigkeit in t
1921 .....	317	102 738	66 112	379	94 125	742	246 813	183 588	113	27 125
1922 .....	458	154 744	103 018	309	83 178	1 050	404 283	287 263	131	27 138
1923 .....	533	159 415	118 642	253	47 213	972	342 067	275 107	145	24 065

**2. Seeschiffsverkehr.**

**Ein- und Ausgang von Seeschiffen nach Art und Raumgehalt.**

Art der Seeschiffe	Beladene Seeschiffe				Leere Seeschiffe				Seeschiffe zusammen	
	überhaupt		davon über 200 cbm N.=R.=G. groß		überhaupt		davon über 200 cbm N.=R.=G. groß		Zahl	Netto- raum- gehalt in cbm
	Zahl	Netto- raum- gehalt in cbm	Zahl	Netto- raum- gehalt in cbm	Zahl	Netto- raum- gehalt in cbm	Zahl	Netto- raum- gehalt in cbm		
<b>Eingang</b>										
Dampfer .....	1826	3 959 466	1722	3 944 611	355	412 279	258	394 664	2181	4 371 745
Segler .....	410	98 549	99	55 714	110	21 056	25	10 061	520	119 605
Seeleichter .....	91	120 179	91	120 179	29	25 649	28	25 513	120	145 828
Insgesamt 1923	2327	4 178 194	1912	4 120 504	494	458 984	311	430 238	2821	4 637 178
" 1922	2290	3 086 078	1835	3 021 999	608	534 019	364	494 151	2898	3 620 097
" 1921	1926	2 080 454	1579	2 032 137	872	771 000	471	711 479	2798	2 851 454
<b>Ausgang</b>										
Dampfer .....	1244	1 587 660	1058	1 570 780	966	2 741 804	868	2 725 671	2210	4 329 464
Segler .....	395	70 251	81	28 168	107	35 327	41	26 119	502	105 578
Seeleichter .....	54	54 846	54	54 846	61	89 385	61	89 385	115	144 231
Insgesamt 1923	1693	1 712 757	1193	1 653 794	1134	2 866 516	970	2 841 175	2827	4 579 273
" 1922	1772	1 693 814	1322	1 632 358	1080	1 825 178	811	1 782 593	2852	3 518 992
" 1921	1599	1 750 149	1296	1 708 199	1299	1 184 570	822	1 116 081	2898	2 934 719

**Ein- und Ausgang von Seeschiffen nach Ausgangs- bzw. Bestimmungsländern.**

Ausgangs- bzw. Bestimmungs- land	Gingehende Schiffe — Ausgangsland								Ausgehende Schiffe — Bestimmungsland							
	Dampfer		Segler		Dampfer, Segler, Seeleichter zus.				Dampfer		Segler		Dampfer, Segler, Seeleichter zus.			
	beladen	beladen und leer	beladen	beladen und leer	beladen	beladen und leer			beladen	beladen und leer	beladen	beladen und leer	beladen	beladen und leer		
						1923	1922	1921						1923	1922	1921
Deutsches Ostsee- gebiet.....	225	400	44	119	299	567	744	928	252	442	31	110	317	616	915	1200
Deutsches Nordsee- gebiet.....	152	196	3	3	179	226	312	367	143	195	4	5	154	212	219	284
Rußland.....	19	25	3	5	26	34	175	255	18	38	3	3	23	46	164	312
Finnland.....	99	101	—	1	101	104	109	84	136	186	5	5	141	193	199	102
Estland.....	99	102	—	1	99	103	54	—	133	154	12	13	145	167	98	—
Schweden.....	526	581	106	116	659	727	674	512	156	570	186	200	342	788	657	578
Dänemark.....	131	177	226	243	360	427	297	372	95	116	135	142	238	266	255	221
Norwegen.....	104	107	19	22	123	129	162	126	71	86	13	14	84	100	119	110
England.....	321	331	5	5	326	336	254	100	48	139	1	1	49	140	83	56
Holland.....	18	20	1	1	19	21	20	37	48	49	2	2	52	53	23	26
Belgien.....	—	—	—	—	—	1	4	4	5	6	—	—	6	7	1	1
Frankreich.....	3	3	—	—	3	3	2	—	6	6	—	—	6	6	2	—
Sonstiges Europa	123	132	3	4	127	137	75	4	130	215	3	7	133	225	113	3
Amerika.....	4	4	—	—	4	4	1	5	2	7	—	—	2	7	3	5
Andere Länder...	2	2	—	—	2	2	15	4	1	1	—	—	1	1	1	—
Insgesamt 1923	1826	2181	410	520	2327	2821	—	—	1244	2210	395	502	1693	2827	—	—
" 1922	1637	2064	510	633	2290	—	2898	—	1200	2039	447	626	1772	—	2852	—
" 1921	1312	1960	362	488	1926	—	—	2798	1140	2035	280	498	1599	—	—	2898

**Ein- und Ausgang von Seeschiffen  
nach den wichtigsten Ausgangs- bzw. Bestimmungshäfen.**

Ausgangs- bzw. Bestimmungs- hafen	Eingang								Ausgang							
	Dampfer		Segler		Dampfer, Segler, Seeleichter zus.				Dampfer		Segler		Dampfer, Segler, Seeleichter zus.			
	beladen	beladen und leer	beladen	beladen und leer	beladen	beladen und leer			beladen	beladen und leer	beladen	beladen und leer	beladen	beladen und leer		
						1923	1922	1921						1923	1922	1921
Königsberg i. Pr.	68	77	—	—	69	76	118	170	93	110	—	2	96	115	204	255
Danzig.....	69	75	2	2	72	78	90	106	81	135	3	6	84	144	174	240
Kiel.....	7	26	1	3	8	31	51	52	21	38	—	—	21	41	32	83
Hamburg (ohne Freihafen)...	152	192	2	2	178	220	318	370	134	187	4	5	145	203	221	279
Bremen.....	9	15	—	—	10	16	24	59	14	22	2	2	19	28	19	28
Petersburg.....	17	23	—	—	23	29	56	33	18	32	—	—	20	37	39	35
Riga.....	42	44	—	—	42	44	53	70	64	77	3	3	67	80	91	71
Helsingfors.....	66	66	—	—	66	66	83	75	95	99	4	4	99	103	130	93
Stockholm.....	68	71	13	13	83	87	62	38	56	68	4	4	60	72	78	51
Gothenburg.....	11	17	5	5	17	23	67	37	9	12	8	10	17	24	23	60
Bergen.....	29	29	1	1	30	30	38	33	—	3	—	—	—	3	1	6
Christiania.....	20	22	4	4	24	26	58	28	51	51	1	1	52	52	55	52
Kopenhagen.....	91	109	84	90	176	203	161	214	68	72	24	25	95	100	85	112
London.....	1	5	—	—	1	5	3	8	26	28	—	—	26	28	19	26
Hull.....	13	15	—	—	13	15	26	—	1	12	—	—	1	12	1	3
Amsterdam.....	—	1	—	—	—	1	—	6	16	16	—	—	16	16	2	1
Rotterdam.....	17	17	—	—	17	17	19	26	31	32	1	1	34	35	13	25
Antwerpen.....	—	—	—	—	—	—	1	4	1	1	—	—	1	1	—	1

**Ein- und Ausgang von Seeschiffen nach der Flagge.**  
Eingang.

Jahr	Art der Seeschiffe	Eingang														Insgesamt		
		Deutschland	Freistaat Danzig	Schweden	Dänemark	Norwegen	Rußland	Finnland	Estland	Holland	England	Frankreich	Belgien	Italien	Amerika		Japan	Sonstige
1921	Seedampfer . . . . .	1587	—	133	98	45	2	33	21	8	25	—	—	1	5	2	—	1960
	Segler u. Seeleichter	715	—	48	36	18	—	4	6	10	—	—	—	—	1	—	—	838
	Insgesamt . . . . .	2302	—	181	134	63	2	37	27	18	25	—	—	1	6	2	—	2798
1922	Seedampfer . . . . .	1489	12	153	145	94	20	50	31	16	38	4	3	2	5	—	2	2064
	Segler u. Seeleichter	490	6	212	44	17	3	5	22	31	1	—	—	—	—	1	2	834
	Insgesamt . . . . .	1979	18	365	189	111	23	55	53	47	39	4	3	2	5	1	4	2898
1923	Seedampfer . . . . .	1613	23	117	143	94	12	37	30	24	51	—	5	2	12	2	16	2181
	Segler u. Seeleichter	437	1	143	20	4	—	2	6	25	—	—	—	—	—	—	2	640
	Insgesamt . . . . .	2050	24	260	163	98	12	39	36	49	51	—	5	2	12	2	18	2821
<b>Ausgang.</b>																		
1922*)	Seedampfer . . . . .	1473	13	142	150	94	12	57	30	14	35	4	3	3	5	1	3	2039
	Segler u. Seeleichter	494	7	206	37	11	5	5	15	30	1	—	—	—	—	—	2	813
	Insgesamt . . . . .	1967	20	348	187	105	17	62	45	44	36	4	3	3	5	1	5	2852
1923	Seedampfer . . . . .	1670	21	105	146	89	12	37	26	20	49	—	5	2	11	2	15	2210
	Segler u. Seeleichter	416	1	139	18	5	2	3	6	26	—	—	—	—	—	—	1	617
	Insgesamt . . . . .	2086	22	244	164	94	14	40	32	46	49	—	5	2	11	2	16	2827

\*) Für 1921 liegen Angaben nicht vor.

**Die im Seeschiffsverkehr<sup>1)</sup> ein- und ausgegangenen Güter.**  
(Gewichtsangabe in Tonnen zu 1000 kg.)

Nr. 2)	Eingang	t	‰ des Gesamt- eingangs	Nr. 2)	Ausgang	t	‰ des Gesamt- ausgangs
7	Mais . . . . .	19 888	0,54	74-76	Bau- und Nutzholz . . . . .	16 622	2,72
16 b	Sojabohnen, Mowra- faat, Talgnüsse, Ricci- nussamen . . . . .	28 394	0,77	116	Heringe, gesalzene . . . . .	37 147	6,08
74-76,	Bau- und Nutzholz . . . . .	15 057	0,41	162a, b	Roggen- u. Weizenmehl	2 124	0,35
79 .	Eisenbahnschwellen, hölzerne . . . . .	3 174	0,09	176 a-i	Verbrauchszucker, raff..	16 234	2,66
80a-c	Holz zur Holzmasse- und Zellstoffbereitung . . . . .	47 706	1,29	176 l	Rübenzucker, roh . . . . .	9 133	1,49
86	Riefenzapfen zur Samengewinnung u. Brennholz . . . . .	4 844	0,13	192a, b	Kleie, Reisabfälle . . . . .	2 261	0,37
116	Heringe, gesalzene . . . . .	86 538	2,35	193	Deltuchen . . . . .	24 789	4,05
126 a	Schweineeschmalz . . . . .	4 173	0,11	223a, b	Ton, gewöhnlicher, feuer- fester, weißer — Por- zellanerde . . . . .	2 947	0,48
162 a-c	Getreidemehl . . . . .	9 373	0,25	223 c	Ton, gebrannter (Echa- motte) . . . . .	2 113	0,35
163	Reis, poliert . . . . .	2 487	0,07	226 a, b	Kieselgur, Quarz, Quarzsand . . . . .	2 493	0,41
207	Kunstpeisefett . . . . .	2 060	0,06	230 a	Zement . . . . .	30 192	4,94
226 a, b	Kieselgur, Quarz, Quarzsand . . . . .	5 048	0,14	238 a,	Steinkohlen, Anthracit, Braunkohlen, Koks, Brennstoffkohlen aus Stein- u. Braunkohlen	115 090	18,83
227 a	Kalk, natürlicher kohlen- saurer . . . . .	11 142	0,30	b, d, e, f	Steinkohlenteer, Stein- kohlenpech . . . . .	2 372	0,39
				280 a	Salz . . . . .	3 169	0,52

Noch: Die im Seeschiffsverkehr<sup>1)</sup> ein- und ausgegangenen Güter.

Nr. <sup>2)</sup>	Eingang	t	% des Gesamt- einkangs	Nr. <sup>2)</sup>	Ausgang	t	% des Gesamt- ausgangs	
227 d	Kalk, natürlicher, phos- phorsaure . . . . .	84 742	2,30	280 b-f	Kali- u. Abraunsalze . .	2 006	0,33	
232 b	Feldspat, gemeiner . . . .	16 646	0,45	326 a	Zinkoxyd, weißes (Zink- weiß) . . . . .	4 233	0,69	
237 a, c, d	Antimon-, Bleierze, Chromerz . . . . .	1 598	0,04	651 a, c, d u 652	Pappen aller Art . . . .	6 810	1,11	
237 e, h	Eisenerze, Manganerze	1 404 055	38,06	654	Backpapier . . . . .	11 873	1,94	
237 g	Kupfererze, kupfer- haltige Kiesabbrände	2 018	0,05	655 a-c	Anderes Papier: Druck- karton-, Lösch-, Per- gament-, Schreib-, Zei- chen-, Buntpapier usw.	9 535	1,56	
237 l, o	Schwefelkies, Zinkerze .	35 169	0,95	656 a, b	713- 715 724 a, b	Mauersteine, Mauer- ziegel . . . . .	17 474	2,86
237 r, s	Eisen- u. manganhaltige Gasreinigungsmasse, Blei-, Messing- und sonstige anderweit nicht genannte Metallfätschen . . . . .	166 009	4,50	735- 740 778- 783	Feuerfeste Steine jeder Art . . . . .	4 975	0,81	
238	Steinkohlen, Anthracit, Braunkohlen, Koks . . .	1 427 657	38,70	785 a, b	Glasmasse, Röhren, Stangen, Hohlglas . . .	3 250	0,53	
a, b, d	Schmieröle . . . . .	2 674	0,07	791- 792	Röhren, Walzen, Nuniquis, Maschinenteile u. andere Eisenwaren — aus nicht schmiedbarem Gusse	7 380	1,21	
239 a	Zellstoff . . . . .	9 682	0,26	795 a, b	Träger, Form-, Band- u. Stabeisen — aus schmiedbarem Eisen	23 070	3,77	
650 b	Roheisen, Eisenlegie- rungen . . . . .	2 124	0,06	799- 792	Eiserner Draht, gewalzt oder gezogen . . . . .	7 657	1,25	
777 a, b	Formeisen . . . . .	3 718	0,10	793- 795	Eiserne Röhren, gewalzt oder gezogen . . . . .	11 874	1,94	
785 b	Maschinenenteile usw., roh und bearbeitet . . . . .	8 036	0,22	796- 797	Eisenbahnschienen, eiser- ne Eisenbahnschwellen usw. . . . .	3 316	0,54	
798 a- 800 b	Bruch- und Alteisen usw. . . . .	43 321	1,17	799 e, f	Rackeln, Milchtanzen, Stahlflaschen usw. . . .	2 557	0,42	
842- 843 b	Güter, Feldbahn-, Kies- und Personewagen	42 232	1,15	825- 827	Drahtwaren . . . . .	3 562	0,58	
914 a, b, c	Wasserfahrzeuge und Schiffsausrüstungs- teile . . . . .	27 389	0,74	842- 843 b	Bruch- u. Alteisen usw.	4 159	0,68	
921 a - 923 f	Wasserfahrzeuge aller Art, mit der Bestim- mung z. Zerschlagen	3 700	0,10	855 a 856	Zink, roh . . . . .	6 891	1,13	
925	Alle anderen Güter . . .	103 796	2,81	892- 894	Zinkblech, roh . . . . .	3 223	0,53	
				895- 904	Lokomotiven, Lokomo- bilen, Dampf- und Kraftmaschinen usw. . .	3 051	0,50	
				905 a- 906 d, v, w	Näh-, Strick-, Spinnerei- u. Webereimaschinen, Pum- pen aller Art, Maschinen zur Bearbeitung v. Metallen, Hölzern u. Steinen, mecha- nische Pressen und Hämmer	3 323	0,54	
				907- 908 u, 910-912	Kraftflüge, Nähma- schinen, Drechselmaschinen, Milchzentrifugen, Sämaschi- nen, andere landwirtschaft- liche u. gewerbliche Maschinen	2 942	0,48	
				909	Dynamomaschinen, Elektromotoren, Trans- formatoren, Elektrizitäts- sammler und andere elektro- technische Erzeugnisse . . .	6 027	0,99	
					Kabel zur Leitung des elektrischen Stromes . .	2 659	0,43	
					Alle anderen Güter . . .	101 959	16,68	
	Insgesamt 1923 . . .	3 689 276	100,00		Insgesamt 1923 . . .	611 365	100,00	
	" 1922 . . .	2 499 987			" 1922 . . .	648 574		
	" 1921 . . .	961 601			" 1921 . . .	560 165		

<sup>1)</sup> Ein- und Ausgang im Hauptzollamtsbezirk Stettin.

<sup>2)</sup> Nummer des statistischen Warenverzeichnisses.

### 3. Eisenbahnverkehr.

Personenverkehr: \*)

Bahnhöfe	Zahl der verkauften Fahrkarten im Rechnungsjahre		Bahnhöfe	Zahl der verkauften Fahrkarten im Rechnungsjahre	
	1922	1921		1922	1921
Stettin Personenbhf..	3 820 825	3 094 254	Züllichow .....	70 114	46 303
Pommerensdorf .....	34 026	16 222	Goglow .....	67 347	42 147
Torney .....	115 664	68 873	Stolzenhagen-Krahwieck .....	124 095	101 489
Stettin-Westend .....	33 851	21 801	Summe 2...	261 556	189 939
Zabelsdorf .....	106 901	61 055	Summe 1 u. 2 ..	4 496 085	3 535 544
Bredow .....	123 262	83 400			
Summe 1...	4 234 529	3 345 605			

Güterverkehr: \*)

Bahnhöfe	Stückgut einschl. Eil- und Expressgut		Wagenladungen		Abgefertigte Frachtbriefe	
	Empfang t	Verband t	Empfang t	Verband t	Empfang	Verband
Stettin Personenbahnhof	17 433	6 533	2 932	7 072	48 295	65 032
" Hauptgüterbhf. . . . .	39 736	64 219	702 603	552 290	287 624	500 043
" Freibezirk .....	8 975	726	178 734	648 186	58 671	63 906
Pommerensdorf .....	3 501	4 437	97 654	36 962	22 239	37 465
Torney .....	8 276	7 365	147 628	28 539	51 203	51 910
Stettin-Westend .....	2 174	805	14 734	3 623	6 265	3 919
Zabelsdorf .....	3 386	3 337	62 421	12 632	21 912	26 500
Grabow a. D. ....	3 035	2 348	96 643	22 948	19 461	20 114
Summe 1...	86 516	89 770	1 303 349	1 312 252	515 670	768 889
Züllichow .....	859	77	7 038	1 386	4 236	748
Goglow .....	540	794	104 886	131 939	9 694	11 048
Stolzenhagen-Krahwieck ..	830	209	183 976	212 128	15 749	15 535
Summe 2...	2 229	1 080	295 900	345 453	29 679	27 331
Summe 1 u. 2 1922...	88 745	90 850	1 599 249	1 657 705	545 349	796 220
" 1 u. 2 1921...	97 957	142 867	1 822 153	1 248 379	654 747	1 119 210

\*) Die Zahlen für 1923 lagen noch nicht vor.

### 4. Straßenbahnverkehr.

Auf Einzelfahrkarten beförderte Personen.

Jahr	Januar	Februar	März	April	Mai	Juni
1921 .....	1 899 039	1 653 889	1 935 013	1 682 657	2 017 453	1 848 777
1922 .....	1 448 577	1 332 891	1 734 928	1 694 236	1 690 087	1 502 139
1923 .....	705 520	611 402	607 018	602 694	843 732	828 165

Noch: 4. Straßenbahnverkehr. Auf Einzelfahrkarten beförderte Personen.

Jahr	Juli	August	September	Oktober	November	Dezember	Insgesamt
1921.....	2 049 827	1 755 759	1 526 204	1 829 951	1 809 302	2 011 933	22 019 804
1922.....	739 398	466 840	1 107 265	982 740	917 386	818 861	14 435 348
1923.....	987 656	736 968	527 420	420 421	307 886	449 580	7 628 462

Auf Zeitkarten wurden schätzungsweise befördert:  
 1921..... 1 792 900, 1922..... 1 377 240, 1923..... 1 069 760 Personen.

## X. Geld- und Kreditwesen. Städtische Sparkasse

Monat	Einzahlungen		
	Zahl der		Betrag M
	Einzahlungen insgesamt	neuen Bücher	
Januar.....	35 281	1 687	1 161 304 925,51
Februar.....	27 066	1 142	1 951 046 435,54
März.....	28 772	1 552	4 372 778 726,13
April.....	26 337	1 224	1 963 045 262,51
Mai.....	23 795	899	1 942 755 858,77
Juni.....	27 549	887	16 964 506 317,69
Juli.....	29 115	711	43 183 586 575,00
August.....	26 189	631	731 956 228 770,37
September.....	20 034	552	2 108 352 807 186,80
Oktober.....	19 989	682	171 006 001 211 893,99
November.....	18 482	680	14 083 184 821 127 801,46
Dezember *).....	8 045	790	23 162 212 826 885 939,00
Zusammen...	290 654	11 437	

\*) Mit inbegriffen sind hier die im Dezember beginnenden Rentenmark einzahlungen, deren es 1004 gab mit 412 neu angelegten Büchern und einem Gesamtbetrage von 23 162,19 Rentenmark; 7041 Einzahlungen erfolgten in Papiermark mit 378 neu angelegten Büchern und einem Gesamtbetrage von 22,82 Milliarden Papiermark.

Monat	Rückzahlungen			Es wurde mehr (+), weniger (-) eingezahlt als zurückgezahlt M
	Zahl der		Betrag M	
	Rück- zahlungen insgesamt	er- loschenen Bücher		
Januar.....	30 914	1 166	1 247 641 408,13	- 86 336 482,62
Februar.....	42 033	1 081	1 517 026 780,41	+ 434 019 655,13
März.....	56 820	893	1 888 206 344,98	+ 2 484 572 381,15
April.....	20 080	986	2 250 538 748,87	+ 287 493 486,36
Mai.....	23 635	926	2 749 422 685,46	- 806 666 826,69
Juni.....	24 266	905	7 495 165 153,18	+ 9 469 341 164,51
Juli.....	26 623	619	31 950 105 926,44	+ 11 233 480 648,56
August.....	30 945	604	374 279 464 257,23	+ 357 676 764 513,14
September.....	14 582	377	1 085 252 062 333,27	+ 1 023 100 744 853,53
Oktober.....	17 535	431	119 346 362 206 258,63	+ 51 659 639 005 635,36
November.....	6 882	307	7 410 203 196 820 753,45	+ 6 672 981 624 307 048,01
Dezember *).....	2 894	114	5 750 505 766 476 805,00	+17 411 707 060 409 134,00
Zusammen...	297 219	8 409		

\*) Mit inbegriffen sind hier die im Dezember beginnenden Rentenmark rückzahlungen, deren es 560 gab mit 2 erloschenen Büchern und einem Gesamtbetrage von 5 750,49 Rentenmark; 2334 Rückzahlungen erfolgten in Papiermark mit 112 erloschenen Büchern und einem Gesamtbetrage von 15,76 Milliarden Papiermark.



# XI. Licht-, Kraft- und Wasserversorgung, Fleischversorgung.

## 1. Elektrizitätswerke.

### Stromerzeugung bzw. -bezug und Stromabgabe.

Elektrizitätswert	Jahr	Gesamt- Strombezug bzw. Strom- erzeugung K. W. St.	Stromabgabe in K. W. St.					Verlust
			zu Beleuchtungszwecken für			zu Kraftzwecken für		
			Straßen	städt. Gebäude	Sonstige	städt. Betriebe	Private	
Städtisches Elektrizitätswert Freibezeit	1921	2 085 967	13 529	96 048	234 163	1 192 200	241 287	305 740
	1922	1 997 558	16 303	117 817	254 231	1 050 505	282 288	276 414
	1923	1 565 730	20 584	103 987	203 295	750 745	234 879	252 240
Stettiner Elektrizitätswerke (N.-G.)	1921	9 482 701	48 736	133 460	6 847 226	90 963	1 926 263	436 053
	1922	10 367 900	98 581	152 520	7 217 949	117 853	2 393 715	387 282
	1923	8 453 500	118 659	135 200	5 944 966	72 485	1 835 918	346 272

## 2. Gaswerke.

### Gaserzeugung und Gasabgabe des städtischen Gaswerks und des Gaswerks Bredow.

Jahr	Gas- erzeugung cbm	Gasabgabe cbm				Gas- erzeugung cbm	Davon Gas- abgabe an Grundstücke innerhalb des Stadtgebiets cbm
		Leucht-, Koch-, Heiz- und Kraftgas	Automaten- gas	Leuchtgas an die Eisenbahn	insgesamt		
		Städtisches Gaswerk				Gaswerk Bredow	
1921	11 967 880	7 821 529	1 454 381	397 665	9 673 575	1 162 832	816 712
1922	11 783 020	7 495 082	1 312 512	402 750	9 210 344	1 164 125	784 633
1923	10 732 090	8 712 703		340 821	9 053 524	1 056 826	709 494

## 3. Wasserwerk.

Wasserverbrauch überhaupt: 1921 7 577 208 cbm, 1922 7 030 013 cbm, 1923 6 488 830 cbm  
 Davon Wasserabgabe an Private: " 4 943 008 " " " 4 802 308 " " " 4 929 306 "

### 4. Schlacht- und Viehhof. Der Auftrieb auf dem Viehhofe.

Monat	Rinder					Kälber	Schafe	Ziegen	Schweine	Pferde	Saugfohlen	Insgesamt
	Ochsen	Bullen	Kühe	Jung- rinder	zuf.							
Januar .....	62	306	438	175	981	954	366	15	2 085	—	—	4 401
Februar .....	14	269	378	146	807	895	194	11	1 626	—	—	3 533
März .....	31	285	322	153	791	1 180	265	12	2 185	—	—	4 433
April .....	11	277	380	146	814	1 012	234	14	2 205	—	—	4 279
Mai .....	17	248	324	135	724	1 046	197	17	2 190	—	—	4 174
Juni .....	10	285	332	165	792	1 006	401	19	2 128	—	—	4 346
Juli .....	16	157	233	154	560	795	344	12	1 685	—	—	3 396
August .....	38	227	298	121	684	674	453	10	1 257	—	—	3 078
September .....	36	127	235	90	488	488	286	11	1 052	—	—	2 325
Oktober .....	7	83	144	69	303	473	211	8	801	—	—	1 796
November .....	4	42	93	57	196	268	138	4	570	—	—	1 176
Dezember .....	15	106	140	81	342	551	174	9	1 396	—	—	2 472
Insgesamt 1923	261	2 412	3 317	1 492	7 482	9 342	3 263	142	19 180	—	—	39 409
" 1922	390	4 905	6 100	3 095	14 490	15 011	9 768	168	34 895	120	—	74 452
" 1921	908	4 878	4 726	1 753	12 265	10 459	12 462	257	32 817	24	—	68 284

### Die Schlachtungen auf dem Schlachthofe.

Monat	Rinder					Kälber	Schafe	Ziegen	Schweine	Pferde	Saugfohlen	Insgesamt
	Ochsen	Bullen	Kühe	Jung- rinder	zuf.							
Januar .....	20	295	370	114	799	887	288	12	1 865	78	—	3 929
Februar .....	13	186	297	85	581	799	148	5	1 394	57	—	2 984
März .....	15	142	262	101	520	1 082	210	8	1 865	18	—	3 703
April .....	9	244	299	116	668	929	216	14	1 891	17	—	3 735
Mai .....	17	236	275	77	605	1 004	176	12	1 884	20	—	3 701
Juni .....	9	224	276	129	638	917	238	11	1 992	11	—	3 807
Juli .....	25	180	256	63	524	856	334	5	1 766	14	—	3 499
August .....	25	187	255	86	553	611	401	6	1 202	22	—	2 795
September .....	31	119	191	54	395	377	234	4	971	30	—	2 011
Oktober .....	7	81	132	53	273	375	192	7	774	21	—	1 642
November .....	1	40	93	47	181	248	137	2	540	13	—	1 121
Dezember .....	9	99	133	52	293	457	80	4	1 254	11	—	2 099
Insgesamt 1923	181	2 033	2 839	977	6 030	8 542	2 654	90	17 398	312	—	35 026
" 1922	226	3 968	5 048	2 091	11 333	13 864	8 111	131	30 325	747	—	64 511
" 1921	520	4 189	4 153	1 437	10 299	10 310	9 531	220	30 504	335	4	61 203

## XII. Viehstand.

Die Ergebnisse der Viehzählungen.

Zeitpunkt der Vieh- zählungen	Pferde	Rinder	Schafe	Schweine	Ziegen	Maul- tiere u. Maul- esel	Esel	Kanin- chen	Feder- vieh	Bienen- stöcke
1. Dez. 1921	3 252	1 383	171	2 981	2 120	51	5	9 543	47 984	442
1. Dez. 1922	2 697	1 122	282	2 825	1 746	51	6	4 990	37 649	441
1. Okt. 1923		1 042	333	3 596	2 117					

## XIII. Preise.

### 1. Viehpreise.

Durchschnittspreise<sup>1)</sup> für 1 Zentner Lebendgewicht in Mark.

Tiergattung	Güte <sup>2)</sup>	Jan.	Febr.	März	April	Mai	Juni	Juli	Aug.	Sept.	Okt.	Nov.	Dez.
		in Tausenden Mark						in Millionen Mark			i. Milli- arden Mark	in Millionen Mark	
Bullen .....	a	66,13	145,00	153,75	183,75	290,71	707,14	2,34	27,24	715,00	141,25	51,05	46,07
" .....	b	56,88	120,63	132,50	156,88	244,38	632,22	2,06	23,76	596,25	133,11	46,63	41,07
" .....	c	50,13	98,75	108,13	123,75	222,50	624,06	1,76	20,38	474,06	118,59	41,81	35,00
Färsen u. Kühe.	a	63,25	146,25	154,38	184,38	294,29	678,75	2,35	26,68	721,25	147,50	50,65	45,71
" .....	b	51,69	122,50	132,50	158,13	246,88	627,78	2,11	23,49	602,50	133,08	45,43	40,00
" .....	c	43,69	101,56	110,63	133,13	219,38	592,22	1,81	20,27	490,31	118,59	40,21	34,64
" .....	d	38,25	84,06	89,38	105,63	176,25	463,33	1,43	18,80	403,13	104,00	33,49	29,64
" .....	e	34,81	73,13	70,63	75,00	141,43	332,78	1,06	14,16	355,50	89,41	24,71	22,86
Kälber .....	a	65,63	159,38	163,13	177,50	330,00	745,00	2,90	39,39	908,57	154,21	43,76	55,00
" .....	b	56,06	127,50	133,13	154,38	275,63	655,56	2,35	32,61	738,57	121,83	36,32	41,79
" .....	c	49,50	101,25	107,50	121,88	213,75	562,22	1,81	26,50	590,00	92,41	30,48	28,21
" .....	d	40,50	95,63	91,25	96,25	.	.	—	—	.	—	—	—
Schafe .....	a	.	.	.	.	.	.	.	.	.	—	.	.
" .....	b	.	.	.	.	.	.	.	.	.	—	.	.
" .....	c	.	.	.	.	.	.	.	.	.	—	.	.
Schweine .....	a	145,00	277,50	236,88	291,25	423,75	799,17	3,14	51,16	1284,69	181,59	67,29	81,43
" .....	b	127,88	247,50	216,88	268,75	399,38	773,61	2,95	46,52	1185,31	166,90	60,07	72,50
" .....	c	107,06	203,75	190,00	224,38	376,25	751,39	2,73	43,65	1106,56	164,71	56,36	63,93
" .....	d	144,25	275,00	235,00	286,88	418,13	780,56	3,08	50,34	1247,50	166,43	63,57	76,50

<sup>1)</sup> Die vorstehenden Monatsdurchschnittspreise sind aus Preisen errechnet, die an durchschnittlich 8 Stichtagen im Monat und zwar am Dienstag und Freitag jeder Woche festgestellt worden sind.

<sup>2)</sup> Es bedeuten:

- |                |     |   |
|----------------|-----|---|
| Bullen         | a = | vollfleischige, höchsten Schlachtwerts,   |
| "              | b = | mäßig genährte jüngere und gut genährte ältere,   |
| "              | c = | gering genährte.  |
| Färsen u. Kühe | a = | vollfleischige, ausgemästete Färsen höchsten Schlachtwerts,                                   |
| "              | b = | vollfleischige, ausgemästete Kühe höchsten Schlachtwerts, höchstens 7 Jahre alt,              |
| "              | c = | ältere ausgemästete Kühe und wenig gut entwickelte jüngere Färsen und Kühe,                   |
| "              | d = | mäßig genährte Färsen und Kühe,   |
| "              | e = | gering genährte Färsen und Kühe.  |
| Kälber         | a = | feinste Kälber (Vollmilchmast) und beste Saugkälber,  |
| "              | b = | mittlere Mast- und gute Saugkälber,   |
| "              | c = | geringe Saugkälber,   |
| "              | d = | ältere gering genährte Kälber (Fresser).  |
| Schafe         | a = | Mastlämmer und jüngere Masthammel,  |
| "              | b = | ältere Masthammel,  |
| "              | c = | mäßig genährte Hammel und Schafe (Merzschafe).  |
| Schweine       | a = | vollfleischige der feineren Rassen und deren Kreuzungen im Alter bis zu 1 $\frac{1}{4}$ Jahr, |
| "              | b = | fleischige Schweine,  |
| "              | c = | gering entwickelte Schweine,  |
| "              | d = | Sauen.  |

<sup>3)</sup> Die Striche (—) in den Spalten besagen, daß in den betreffenden Monaten Preisnotierungen überhaupt nicht stattgefunden haben, während die eingetragenen Punkte (.) besagen, daß brauchbare Monatsdurchschnittspreise nicht errechnet werden konnten, weil die Preisnotierungen zu selten erfolgt waren.

Freitagmarkt-Preise für 1 Zentner Lebendgewicht in Mark.

Tiergattung	Güte )	Januar				Februar				März			
		5.	12.	19.	26.	2.	9.	16.	23.	2.	9.	16.	23.
in Tausenden Mark													
Bullen .....	a	42,50	50,00	62,50	87,50	100,00	140,00	160,00	155,00	160,00	160,00	160,00	145,00
" .....	b	37,50	44,00	55,00	75,00	85,00	110,00	135,00	125,00	135,00	135,00	135,00	130,00
" .....	c	32,50	41,50	45,00	65,00	77,50	92,50	105,00	95,00	115,00	110,00	110,00	100,00
Färken u. Rühe	a	42,50	48,50	60,00	82,50	100,00	140,00	160,00	155,00	155,00	160,00	160,00	150,00
" "	b	37,50	42,50	50,00	60,00	80,00	110,00	135,00	130,00	130,00	135,00	140,00	130,00
" "	c	32,50	37,50	40,00	47,50	67,50	95,00	105,00	105,00	110,00	110,00	120,00	110,00
" "	d	22,50	33,50	40,00	42,50	62,50	85,00	80,00	80,00	90,00	85,00	95,00	85,00
" "	e	22,50	28,50	40,00	42,50	55,00	75,00	80,00	80,00	75,00	85,00	65,00	50,00
Kälber .....	a	45,00	57,50	60,00	80,00	120,00	155,00	170,00	155,00	170,00	175,00	140,00	155,00
" .....	b	38,50	50,00	60,00	65,00	110,00	115,00	135,00	130,00	135,00	150,00	115,00	120,00
" .....	c	36,00	42,50	50,00	55,00	90,00	95,00	105,00	105,00	110,00	130,00	90,00	100,00
" .....	d	24,00	30,00	—	57,50	75,00	—	—	105,00	105,00	110,00	65,00	80,00
Schafe .....	a	—	—	—	67,50	72,50	—	155,00	—	—	165,00	—	—
" .....	b	—	—	—	67,50	72,50	—	155,00	—	—	165,00	—	—
" .....	c	—	—	—	67,50	72,50	—	140,00	—	—	165,00	—	—
Schweine .....	a	75,00	82,50	177,50	205,00	265,00	255,00	285,00	290,00	265,00	255,00	205,00	230,00
" .....	b	65,00	73,00	150,00	195,00	240,00	220,00	255,00	270,00	235,00	230,00	195,00	210,00
" .....	c	57,50	61,50	117,50	165,00	205,00	185,00	220,00	205,00	200,00	195,00	180,00	175,00
" .....	d	77,00	86,00	179,00	190,00	250,00	255,00	290,00	295,00	270,00	255,00	185,00	230,00

Tiergattung	Güte )	April				Mai				Juni				
		6.	13.	20.	27.	4.	11.	18.	24.	1.	8.	15.	22.	29.
in Tausenden Mark														
Bullen .....	a	170,00	170,00	190,00	215,00	215,00	245,00	315,00	315,00	465,00	—	590,00	795,00	1045,00
" .....	b	150,00	150,00	165,00	160,00	170,00	165,00	285,00	295,00	440,00	495,00	555,00	785,00	1030,00
" .....	c	120,00	120,00	125,00	120,00	150,00	185,00	240,00	295,00	415,00	485,00	525,00	777,50	1010,00
Färken u. Rühe	a	170,00	170,00	195,00	215,00	215,00	245,00	315,00	340,00	465,00	490,00	585,00	795,00	1040,00
" "	b	150,00	150,00	170,00	165,00	170,00	195,00	295,00	285,00	435,00	465,00	555,00	785,00	1015,00
" "	c	130,00	130,00	150,00	135,00	150,00	185,00	285,00	255,00	400,00	440,00	520,00	765,00	875,00
" "	d	110,00	95,00	120,00	115,00	120,00	155,00	240,00	210,00	275,00	365,00	400,00	625,00	650,00
" "	e	80,00	60,00	75,00	105,00	90,00	110,00	175,00	155,00	225,00	250,00	260,00	450,00	500,00
Kälber .....	a	190,00	165,00	180,00	175,00	220,00	300,00	295,00	—	—	550,00	—	840,00	—
" .....	b	165,00	135,00	155,00	175,00	170,00	200,00	285,00	375,00	475,00	485,00	575,00	775,00	1125,00
" .....	c	125,00	100,00	115,00	175,00	135,00	—	270,00	275,00	425,00	435,00	500,00	725,00	850,00
" .....	d	90,00	85,00	110,00	—	145,00	—	—	—	—	—	425,00	—	—
Schafe .....	a	140,00	135,00	—	140,00	165,00	—	—	—	365,00	400,00	—	—	—
" .....	b	140,00	135,00	—	140,00	165,00	—	—	—	365,00	400,00	—	—	—
" .....	c	140,00	135,00	—	140,00	165,00	—	—	—	365,00	400,00	—	—	—
Schweine .....	a	265,00	265,00	315,00	340,00	360,00	415,00	445,00	470,00	565,00	—	715,00	915,00	1300,00
" .....	b	250,00	245,00	290,00	305,00	355,00	390,00	420,00	440,00	540,00	607,50	705,00	890,00	1245,00
" .....	c	200,00	220,00	215,00	265,00	340,00	365,00	405,00	415,00	515,00	602,50	695,00	870,00	1220,00
" .....	d	255,00	280,00	320,00	340,00	355,00	415,00	445,00	475,00	565,00	605,00	705,00	910,00	1245,00

\*) Siehe Anmerkung 2) auf Seite 43.

Noch: Freitagmarkt-Preise für 1 Zentner Lebendgewicht in Mark.

Tiergattung	Güte *)	Juli				August					September			
		6.	13.	21.	27.	3.	10.	17.	24.	31.	7.	14.	21.	28.
in Millionen Mark														
Bullen .....	a	1,25	2,10	2,10	3,35	7,65	15,00	32,50	37,50	45,00	115,00	615,00	1275,00	1300,00
" .....	b	1,00	1,75	1,75	3,00	7,10	13,25	27,50	32,50	37,50	90,00	550,00	1100,00	1100,00
" .....	c	0,85	1,40	1,35	2,55	5,90	11,00	22,50	27,50	32,50	70,00	450,00	850,00	900,00
Färsen u. Kühe	a	1,30	2,10	2,10	3,35	7,65	15,00	32,50	37,50	45,00	115,00	615,00	1275,00	1300,00
" .....	b	1,10	1,85	1,90	3,00	7,15	13,25	27,50	32,50	37,50	90,00	550,00	1100,00	1100,00
" .....	c	0,90	1,55	—	2,55	5,90	10,00	22,50	27,50	34,00	75,00	450,00	900,00	950,00
" .....	d	0,70	1,20	1,60	1,90	4,90	7,00	16,00	24,00	31,50	65,00	350,00	700,00	800,00
" .....	e	0,55	—	0,75	1,35	4,45	5,00	8,50	21,50	27,50	55,00	250,00	700,00	650,00
Kälber .....	a	—	2,75	2,75	4,50	8,50	22,50	45,00	55,00	72,50	155,00	—	1250,00	1800,00
" .....	b	1,35	2,25	2,15	3,50	7,50	18,50	35,00	45,00	65,00	135,00	—	1100,00	1400,00
" .....	c	1,05	1,75	1,60	2,50	6,50	16,00	25,00	33,00	56,50	110,00	—	900,00	1000,00
" .....	d	—	—	—	—	—	—	—	—	—	—	—	—	—
Schafe .....	a	—	—	1,75	—	—	—	35,00	—	55,00	—	—	—	—
" .....	b	—	—	1,35	—	—	—	35,00	—	55,00	—	—	—	—
" .....	c	—	—	1,10	—	—	—	35,00	—	55,00	—	—	—	—
Schweine .....	a	1,90	2,35	3,65	4,40	7,00	18,00	42,50	77,50	135,00	267,50	825,00	2400,00	2650,00
" .....	b	1,75	2,20	3,35	4,20	6,70	17,50	37,50	72,50	127,50	257,50	775,00	2200,00	2450,00
" .....	c	1,65	2,10	3,10	4,00	6,35	16,50	33,50	71,00	122,50	252,50	725,00	2050,00	2300,00
" .....	d	1,85	2,35	3,50	4,35	6,85	16,75	43,50	74,25	126,25	262,50	750,00	2400,00	2675,00

Tiergattung	Güte *)	Oktober **)			November **)			Dezember			
		5.	12.	19.	2.	23.	30.	7.	14.	21.	28.
in Milliarden Mark											
Bullen .....	a	2,50	8,50	48,75	1,25	97,50	65,00	37,50	47,50	42,50	42,50
" .....	b	2,30	7,50	46,25	1,15	92,50	55,00	32,50	42,50	37,50	37,50
" .....	c	2,10	6,75	42,50	1,05	85,00	47,50	27,50	37,50	32,50	32,50
Färsen u. Kühe	a	2,50	8,50	48,75	1,25	95,00	65,00	37,50	47,50	42,50	42,50
" .....	b	2,30	7,50	46,25	1,15	85,00	55,00	32,50	42,50	37,50	37,50
" .....	c	2,10	6,75	42,50	1,05	75,00	45,00	27,50	37,50	32,50	32,50
" .....	d	1,90	6,25	37,50	0,95	60,00	37,50	22,50	32,50	27,50	27,50
" .....	e	1,70	5,50	32,50	0,85	60,00	27,50	22,50	25,00	20,00	17,50
Kälber .....	a	3,75	14,50	65,00	1,20	85,00	60,00	45,00	50,00	67,50	55,00
" .....	b	3,25	12,00	55,00	1,10	75,00	45,00	32,50	35,00	55,00	42,50
" .....	c	2,60	8,50	45,00	0,90	65,00	35,00	17,50	25,00	40,00	30,00
" .....	d	—	—	—	—	—	—	—	—	—	—
Schafe .....	a	—	—	—	1,10	—	45,00	—	—	40,00	40,00
" .....	b	—	—	—	0,90	—	45,00	—	—	40,00	40,00
" .....	c	—	—	—	0,90	—	45,00	—	—	40,00	40,00
Schweine .....	a	3,90	11,75	58,75	1,45	110,00	125,00	65,00	85,00	72,50	75,00
" .....	b	3,70	11,40	56,25	1,35	95,00	110,00	55,00	77,50	65,00	65,00
" .....	c	3,55	10,65	52,50	1,30	87,50	105,00	55,00	72,50	57,50	55,00
" .....	d	3,925	11,85	56,25	1,30	112,50	—	—	82,50	74,00	76,50

\*) Siehe Anmerkung 2) auf Seite 43.

\*\*\*) Für den 26. Okt., den 9. und 16. Nov. wurden wegen zu geringen Auftriebs Preise nicht notiert.

## 2. Fleisch-Großhandelspreise.

Durchschnittspreise für 1 Zentner des ausgeschlachteten Tieres in Mark.

Monat	Bullenfleisch *)		Färsen- und Kuhfleisch *)			Kalbfleisch *)			Lammfleisch *)			Schweinefleisch *)	
	a	b	a	b	c	a	b	c	a	b	c	a	b
in Tausenden Mark													
Januar .....	131,75	114,75	124,50	114,75	103,87	109,37	90,27	77,50	.	.	.	169,35	182,63
Februar .....	302,50	260,00	296,25	263,75	231,25	228,75	177,50	138,75	.	.	.	330,00	360,00
März .....	301,25	258,75	295,00	251,25	207,50	290,00	243,00	185,00	367,50	308,75	.	308,00	330,00
April .....	373,75	328,75	361,25	313,75	268,75	290,00	250,00	203,75	.	353,33	310,00	392,50	388,33
Mai .....	523,33	537,50	568,33	518,75	452,50	481,25	428,75	390,00	526,25	482,50	.	530,00	566,25
in Millionen Mark													
Juni .....	1,32	1,20	1,29	1,17	1,05	1,09	0,95	0,83	.	1,24	.	1,07	1,15
Juli .....	5,65	4,43	4,83	4,40	4,47	5,36	4,84	3,85	.	.	.	4,64	4,76
August .....	67,25	59,95	66,60	58,90	52,70	69,20	58,70	45,75	96,25	79,37	58,88	.	.
in Milliarden Mark													
September ...	2,00	1,66	1,93	1,62	1,40	2,24	1,89	1,58	.	.	.	.	.
Oktober .....	.	601,75	.	601,75	548,25	369,94	311,94	231,82	.	.	.	.	.
in Billionen Mark													
November ....	.	.	.	.	.	106,91	92,41	74,15	.	.	.	.	.
Dezember ....	88,12	79,37	84,37	76,87	67,50	97,50	81,25	71,66	.	.	.	97,50	101,25

\*) Es bedeutet:

- Bullenfleisch
  - a = von vollfleischigen Bullen,
  - b = von mäßig genährten jüngeren und gut genährten älteren Bullen.
- Färsen- und Kuhfleisch
  - a = von vollfleischigen, ausgemästeten Färsen,
  - b = von vollfleischigen, ausgemästeten Kühen bis zu 7 Jahren,
  - c = von älteren ausgemästeten Kühen und wenig gut entwickelten jüngeren Kühen und Färsen.
- Preiserfleisch
  - = von gering genährtem Jungvieh.
- Kalbfleisch
  - a = von feinsten Mastfälsbern,
  - b = von mittleren Mast- und besten Saugfälsbern,
  - c = von geringen Mast- und guten Saugfälsbern.
- Lammfleisch
  - a = von Mastlammern und jüngeren Masthammeln,
  - b = von älteren Masthammeln, geringeren Lammern und guten Schafen,
  - c = von mäßig genährten Hammeln und Schafen (Merzschafen).
- Schweinefleisch
  - a = von Schweinen zum Frischverkauf (Ladenschweinen bis etwa 225 Pfund Lebendgewicht),
  - b = von Schweinen zur Dauerwarenfabrikation (über etwa 225 Pfund Lebendgewicht).

Freitagmarkts-Preise für 1 Zentner des ausgeschlachteten Tieres in Mark.

Monat, Stichtag	Bullenfleisch *)		Färsen- und Kuhfleisch *)			Preiserfleisch *)	Kalbfleisch *)			Lammfleisch *)			Schweinefleisch *)	
	a	b	a	b	c		a	b	c	a	b	c	a	b
in Tausenden Mark														
Jan. 5.	86,00	77,50	82,50	77,50	72,50	77,50	82,50	72,50	67,50	—	—	—	103,00	108,00
" 12.	112,50	100,00	110,00	100,00	87,50	85,00	92,50	77,50	70,00	—	—	—	112,50	117,50
" 19.	150,00	125,00	147,50	125,00	100,00	125,00	137,50	105,00	82,50	—	—	—	222,00	240,00
" 26.	178,50	156,50	158,00	156,50	155,50	150,00	125,00	106,00	90,00	235,00	160,00	105,00	240,00	265,00
Febr. 2.	225,00	195,00	225,00	195,00	165,00	190,00	200,00	155,00	90,00	265,00	—	—	300,00	330,00
" 9.	330,00	275,00	335,00	295,00	265,00	265,00	235,00	185,00	155,00	—	—	—	320,00	350,00
" 16.	345,00	300,00	310,00	275,00	230,00	245,00	240,00	185,00	155,00	345,00	310,00	—	360,00	390,00
" 23.	310,00	270,00	315,00	290,00	265,00	245,00	240,00	185,00	155,00	—	—	—	340,00	370,00

\*) Siehe obenstehende Anmerkung.

Noch: Freitagmarktspreise für 1 Zentner des ausgeschlachteten Tieres in Mark.

Monat, Stichtag	Bullen- fleisch *)		Färren- und Kuhfleisch *)			Fleischer- fleisch *)	Kalbfleisch *)			Schaffelfleisch *)			Schweine- fleisch *)		
	a	b	a	b	c		a	b	c	a	b	c	a	b	
in Tausenden Mark															
März	2.	325,00	290,00	315,00	280,00	255,00	—	240,00	185,00	155,00	—	—	—	350,00	370,00
"	9.	315,00	280,00	310,00	275,00	225,00	245,00	315,00	250,00	190,00	375,00	320,00	—	310,00	330,00
"	16.	290,00	240,00	280,00	225,00	185,00	220,00	290,00	250,00	170,00	370,00	300,00	265,00	260,00	290,00
"	23.	275,00	225,00	275,00	225,00	165,00	220,00	290,00	240,00	170,00	370,00	300,00	—	310,00	330,00
"	29.	—	—	—	—	—	—	315,00	290,00	240,00	355,00	315,00	—	310,00	330,00
April	6.	345,00	295,00	335,00	285,00	240,00	—	310,00	265,00	210,00	365,00	345,00	295,00	360,00	370,00
"	13.	330,00	280,00	325,00	280,00	250,00	—	320,00	275,00	215,00	—	—	360,00	360,00	380,00
"	20.	400,00	365,00	375,00	325,00	275,00	325,00	—	270,00	220,00	—	385,00	—	410,00	—
"	27.	420,00	375,00	410,00	365,00	310,00	340,00	240,00	190,00	170,00	395,00	330,00	275,00	440,00	415,00
Mai	4.	450,00	390,00	430,00	375,00	325,00	350,00	285,00	220,00	190,00	455,00	410,00	—	420,00	460,00
"	11.	530,00	505,00	—	490,00	355,00	—	340,00	300,00	270,00	465,00	415,00	—	515,00	540,00
"	18.	590,00	565,00	585,00	550,00	505,00	—	635,00	565,00	520,00	520,00	475,00	—	560,00	590,00
"	24.	—	690,00	690,00	660,00	625,00	—	665,00	630,00	581,00	665,00	630,00	—	625,00	675,00
in Millionen Mark															
Juni	1.	0,97	0,90	0,94	0,88	0,83	—	0,87	0,69	0,50	0,79	0,70	0,64	0,76	0,79
"	8.	0,94	0,89	0,93	0,88	0,80	0,85	0,75	0,66	0,59	—	0,83	—	0,82	0,84
"	15.	1,03	0,88	0,98	0,86	0,75	0,90	0,79	0,70	0,64	—	0,90	0,83	0,93	0,97
"	22.	1,58	1,48	1,54	1,45	1,35	—	1,17	1,02	0,93	—	1,70	1,45	1,10	1,30
"	29.	2,10	1,85	2,05	1,80	1,50	1,75	1,90	1,70	1,50	—	2,05	—	1,75	1,85
Juli	6.	—	2,70	2,55	2,35	—	—	2,90	2,60	2,15	—	—	—	2,85	2,95
"	13.	4,35	3,80	4,35	4,10	3,65	3,70	5,55	5,10	3,90	—	—	—	4,85	4,45
"	20.	5,10	4,70	4,90	4,65	4,25	—	5,90	5,55	4,10	4,65	4,25	3,65	4,85	4,95
"	27.	7,50	6,50	7,50	6,50	5,50	—	7,10	6,10	5,25	—	—	—	6,50	6,70
August	3.	18,00	16,75	17,50	16,50	15,50	—	17,00	11,00	9,00	20,05	17,50	15,50	—	—
"	10.	33,25	28,00	33,00	28,00	25,50	—	41,50	32,50	26,50	—	—	—	—	—
"	17.	67,50	62,50	65,00	57,50	52,50	—	92,50	75,00	—	75,00	65,00	55,00	—	—
"	24.	97,50	92,50	97,50	92,50	87,50	—	97,50	87,50	72,50	130,00	105,00	70,00	—	—
"	31.	120,00	100,00	120,00	100,00	82,50	—	97,50	87,50	75,00	160,00	130,00	95,00	210,00	280,00
in Milliarden Mark															
Sept.	7.	0,33	0,30	0,33	0,30	0,28	—	0,30	0,25	0,22	0,33	0,31	—	—	—
"	14.	1,78	1,73	1,73	1,68	1,63	1,50	1,90	1,50	1,25	—	—	—	—	—
"	21.	2,90	2,30	2,75	2,25	1,90	2,75	2,95	2,70	2,45	3,10	2,70	2,45	3,40	3,80
"	28.	3,00	2,30	2,90	2,25	1,80	—	3,80	3,10	2,40	—	—	—	3,80	4,25
Okt.	5.	5,75	5,25	5,75	5,25	4,75	5,00	7,75	5,75	4,30	—	—	—	5,75	6,20
"	12.	—	—	—	—	—	—	22,00	17,00	13,00	—	—	—	19,00	20,00
"	19.	135,00	100,00	130,00	100,00	90,00	—	150,00	125,00	110,00	130,00	115,00	—	—	—
"	26.	—	1700,00	—	1700,00	1550,00	900,00	1300,00	1100,00	800,00	1100,00	800,00	—	—	—
in Billionen Mark															
Nov.	3.	3,30	3,10	3,15	2,90	2,65	—	3,65	3,15	2,60	2,40	—	—	—	—
"	9.	28,50	22,50	27,50	22,50	—	—	24,00	21,50	19,00	21,00	—	—	—	—
"	16.	—	—	—	—	—	—	—	—	—	—	—	—	—	—
"	23.	—	—	—	—	—	—	235,00	210,00	165,00	—	—	—	—	—
"	30.	—	—	—	—	—	—	165,00	135,00	110,00	190,00	172,50	—	190,00	210,00
Dez.	7.	75,00	65,00	75,00	65,00	55,00	—	90,00	65,00	—	100,00	—	—	65,00	90,00
"	15.	105,00	97,50	102,50	97,50	92,50	—	95,00	80,00	60,00	—	—	—	100,00	115,00
"	21.	87,50	82,50	82,50	77,50	72,50	—	95,00	85,00	75,00	—	—	—	110,00	95,00
"	28.	85,00	72,50	77,50	67,50	50,00	—	110,00	95,00	80,00	95,00	85,00	75,00	115,00	105,00

\*) Siehe Anmerkung auf Seite 46.

### 3. Fleischpreise im Kleinhandel. \*)

Durchschnittsladenpreise für 1 Pfund in Mark.

Monat	Rindfleisch			Kalbfleisch		Lammfleisch		Schweinefleisch				Pferdefleisch			
	Bratfleisch (Keule)	Kochfl. (Vor- derviertel)	Kochfleisch (Bauch)	Bratfleisch (Keule)	Kochfleisch (Rorderrfleisch, Rippen, Kots)	Bratfleisch (Keule)	Kochfleisch (Keul, Kots, Dünning)	Koteletts (Karbonade)	Keule, Schulter, Kamm	Bauchfleisch	Int. geräuch. Schinken, Kasselnitt	Int. geräuch. durchg. Speck	Fillet	Keule	Kochfleisch
Januar .....	1809	1681	1592	1837	1616	1750	1668	2374	2374	2378	2920	2843	747	648	565
Februar .....	3882	3690	3540	3499	3143	4000	3835	4364	4360	4414	6164	6120	1948	1733	1595
März .....	3878	3686	3520	3716	3388	4409	4330	4082	4024	4076	6173	5900	1930	1690	1589
April .....	4220	4079	3937	4082	3690	4471	4422	4575	4367	4400	6337	5937	1696	1465	1296
Mai .....	6880	6593	6380	6388	5930	6468	6381	7435	7010	7020	9561	8620	2440	2160	1953
in Tausenden Mark															
Juni .....	15,56	14,70	13,94	14,21	12,70	14,73	14,15	15,35	14,24	14,22	20,66	18,90	5,69	5,09	4,50
Juli .....	51,02	48,42	46,67	55,22	47,22	48,24	46,96	55,11	52,88	53,93	74,68	65,96	16,87	14,33	12,87
in Millionen Mark															
August .....	0,76	0,73	0,69	0,83	0,78	0,88	0,86	1,04	1,02	1,04	1,43	1,36	0,26	0,24	0,23
September .....	17,96	17,33	16,59	17,83	16,12	17,78	17,52	22,34	22,12	22,30	34,53	31,34	7,65	6,88	6,21
in Milliarden Mark															
Oktober .....	4,27	4,07	3,84	4,40	3,93	4,18	4,09	5,12	5,12	5,06	8,33	7,97	1,10	0,96	0,87
in Billionen Mark															
November .....	1,44	1,36	1,27	1,36	1,21	1,50	1,42	1,64	1,60	1,61	2,75	2,61	0,46	0,40	0,38
Dezember .....	1,77	1,64	1,47	1,88	1,60	1,80	1,67	2,00	1,96	1,97	3,81	3,43	0,70	0,57	0,51

Ladenpreise an den einzelnen Stichtagen für 1 Pfund in Mark.

Monat, Stichtag	Rindfleisch			Kalbfleisch		Lammfleisch		Schweinefleisch				Pferdefleisch			
	Bratfleisch (Keule)	Kochfl. (Vor- derviertel)	Kochfleisch (Bauch)	Bratfleisch (Keule)	Kochfleisch (Rorderrfleisch, Rippen, Kots)	Bratfleisch (Keule)	Kochfleisch (Keul, Kots, Dünning)	Koteletts (Karbonade)	Keule, Schulter, Kamm	Bauchfleisch	Int. geräuch. Schinken, Kasselnitt	Int. geräuch. durchg. Speck	Fillet	Keule	Kochfleisch
Januar 3.	801	749	717	951	874	780	744	1069	1069	1071	1629	1541	534	440	372
10.	1321	1219	1121	1475	1330	1225	1102	1453	1453	1453	1907	1810	534	440	372
17.	1529	1446	1360	1482	1292	1483	1481	1717	1717	1717	2173	2175	739	640	557
24.	2847	2619	2462	2982	2600	2580	2547	3987	3987	4000	4317	4235	944	840	742
31.	2547	2371	2300	2294	1987	2685	2467	3642	3642	3657	4575	4455	984	880	782
Februar 7.	3243	3037	2867	3220	2817	3114	3056	4141	4141	4238	5156	5163	1513	1350	1275
14.	3975	3800	3656	3365	3047	3971	3900	4422	4422	4486	6720	6300	1875	1675	1550
21.	4167	3967	3819	3717	3346	4400	4116	4412	4400	4435	6312	6500	2310	1980	1790
28.	4144	3956	3818	3693	3362	4514	4266	4482	4475	4496	6467	6516	2238	1925	1763
März 7.	4093	3882	3689	3712	3375	4622	4505	4488	4422	4491	6341	6254	2150	1850	1785
14.	3925	3678	3533	3760	3275	4480	4392	4073	4056	4087	6200	5940	2020	1660	1570
21.	3725	3619	3450	3700	3350	4309	4220	3552	3789	3837	6011	5696	1900	1700	1600
28.	3771	3567	3427	3694	3312	4225	4182	3915	3829	3888	6141	5708	1650	1550	1400

\*) Sämtliche Fleischkleinhandelspreise beziehen sich auf die betreffenden Fleischstücke mit eingewachsenen Knochen.



Noch: Ladenpreise an den einzelnen Stichtagen für 1 Pfund in Mark.

Monat, Stichtag	Rindfleisch			Kalbfleisch		Lamm- fleisch		Schweinefleisch					Pferdefleisch			
	Bratfleisch (Keule)	Kochfl. (Vor- deviertel)	Kochfleisch (Bauch)	Bratfleisch (Keule)	Kochfleisch, Korbfleisch, Kippen, Gais)	Bratfleisch (Keule)	Kochfleisch, Bratt, Gais, Dünning)	Koteletts (Karbonade)	Keule, Schulter, Kamm	Bauchfleisch	Int. gerüsch. Schinken, Kauschnitt	Int. gerüsch. durchsch. Speck	Fillet	Keule	Kochfleisch	
April	4.	3694	3544	3422	3712	3350	4172	4103	4011	3920	3928	6144	5730	1638	1425	1288
	11.	4012	3911	3760	4086	3771	4340	4318	4480	4176	4210	6160	5792	1613	1400	1263
	18.	4273	4129	4006	3775	3394	4359	4262	4670	4441	4512	6333	5952	1767	1517	1317
	25.	4900	4733	4561	4756	4244	5013	5006	5139	4933	4952	6712	6276	1767	1517	1317
Mai	2.	5100	4961	4822	4637	4275	5200	5133	5644	5356	5389	7282	6790	1767	1517	1317
	9.	5625	5389	5222	5025	4700	5435	5322	6489	6111	6133	8082	7363	1833	1633	1500
	16.	6480	6230	6000	5973	5555	6178	6090	7078	6778	6773	8766	8164	2500	2200	1900
	23.	6920	6534	6344	7162	6470	6350	6250	7600	7220	7200	9977	8603	2800	2450	2250
	30.	10277	9880	9510	9145	8650	9176	9110	10365	9586	9775	13700	12132	3300	3000	2800
in Tausenden Mark																
Juni	6.	11,18	10,76	10,36	10,98	9,54	10,00	9,45	11,94	10,34	10,32	15,38	13,83	4,10	3,64	3,26
	13.	12,58	11,68	11,00	11,86	10,44	12,40	11,63	12,00	11,34	11,30	16,85	15,58	4,45	4,00	3,65
	20.	16,34	15,36	14,36	14,40	12,62	15,50	15,44	15,94	15,14	14,84	21,54	19,56	5,58	5,06	4,58
	27.	22,15	21,00	20,06	19,63	17,88	21,00	20,09	21,53	20,14	20,41	29,06	26,62	8,33	7,67	6,50
Juli	4.	28,45	26,60	25,56	27,38	24,75	29,15	29,00	32,50	29,40	29,45	40,15	36,70	12,00	10,00	9,00
	11.	45,63	43,06	41,10	47,70	42,12	39,80	38,83	47,94	46,13	46,25	58,57	53,13	14,67	12,00	10,67
	18.	58,00	56,00	56,00	56,00	52,00	58,00	56,00	64,00	62,00	64,00	80,00	76,00	18,00	15,70	14,00
	25.	72,00	68,00	64,00	80,00	70,00	66,00	64,00	76,00	74,00	76,00	120,00	98,00	22,80	19,60	17,80
August	1.	160,00	145,00	140,00	145,00	125,00	135,00	120,00	125,00	116,00	120,00	185,00	164,00	35,33	33,33	31,33
	8.	365,00	348,00	340,00	400,00	340,00	312,00	310,00	305,00	280,00	296,00	448,00	440,00	66,50	62,50	58,00
in Millionen Mark																
	15.	0,67	0,64	0,62	0,65	0,64	0,66	0,64	0,71	0,68	0,70	1,11	1,00	0,21	0,18	0,17
	22.	0,99	0,97	0,93	1,20	1,13	1,20	1,17	1,35	1,30	1,35	1,82	1,65	0,46	0,40	0,39
	29.	1,62	1,52	1,41	1,74	1,65	2,12	2,08	2,71	2,70	2,71	3,58	3,55	0,55	0,50	0,49
September	3.	2,00	1,80	1,70	2,24	1,85	2,53	2,43	3,10	3,10	3,10	4,90	4,46	0,85	0,83	0,71
	10.	4,62	4,16	3,92	4,89	4,46	5,17	5,05	6,42	6,41	6,41	10,20	9,56	2,10	1,67	1,53
	17.	23,47	22,15	21,32	23,20	19,75	24,34	23,75	23,85	23,10	23,70	39,20	34,63	13,00	11,33	9,67
	24.	41,67	41,20	39,41	41,00	38,40	39,10	38,84	56,00	55,85	56,00	83,80	76,70	14,67	13,67	12,93
Oktober	1.	43,70	42,30	41,10	42,80	39,60	46,20	43,80	60,50	60,40	60,40	104,00	91,60	20,00	18,00	16,25
	8.	104,40	96,00	92,60	99,10	93,70	97,00	93,80	100,00	100,00	100,00	207,10	190,60	34,40	32,00	29,20
in Milliarden Mark																
	15.	0,54	0,49	0,46	0,50	0,47	0,47	0,45	0,52	0,51	0,51	1,08	1,07	0,13	0,11	0,10
	22.	1,98	1,89	1,75	2,23	1,77	1,88	1,88	2,18	2,17	2,15	3,75	3,51	0,43	0,40	0,37
	29.	18,67	17,83	16,83	19,10	17,30	18,40	18,00	22,75	22,75	22,50	36,50	35,00	4,90	4,25	3,83
November	5.	76,80	72,30	72,00	83,00	64,50	80,00	80,00	100,00	100,00	100,00	180,00	160,00	28,00	23,33	19,33
	12.	402,50	382,50	365,00	424,00	390,00	416,00	393,30	495,00	476,70	476,70	684,30	666,70	71,33	65,33	58,00
in Billionen Mark																
	19.	1,40	1,20	1,10	1,10	1,00	1,60	1,50	1,80	1,80	1,80	3,60	3,60	0,60	0,50	0,50
	26.	4,00	3,80	3,60	4,00	3,60	4,00	3,60	4,00	4,00	4,00	6,40	6,00	1,15	1,00	0,95
Dezember	3.	2,80	2,80	2,60	3,20	2,80	3,00	2,80	3,00	3,00	3,00	6,00	6,00	1,00	0,80	0,75
	10.	1,60	1,60	1,40	1,60	1,40	1,60	1,50	1,80	1,80	1,80	3,60	3,20	0,70	0,55	0,50
	17.	1,50	1,40	1,20	1,40	1,20	1,60	1,40	1,80	1,80	1,80	3,60	3,00	0,65	0,50	0,45
	22.	1,40	1,20	1,20	1,50	1,40	1,30	1,20	1,60	1,60	1,60	3,00	2,40	0,60	0,50	0,45
	29.	1,30	1,20	1,20	1,50	1,30	1,40	1,30	1,60	1,60	1,60	3,00	2,40	0,60	0,50	0,45

## 4. Sonstige Kleinhandelspreise.

### Frisches Gemüse und Kartoffeln.

Durchschnittsladenpreise für 1 Pfund in Mark.

Warenart	Jan.	Febr.	März	April	Mai	Juni	Juli	Aug.	Sept.	Okt.	Nov.	Dez.
								in Tausenden Mark	in Milli- onen Mt.	in Milliarden Mark		
Weißkohl.....	41,20	140,00	205,00	185,00	—	—	—	22,50	250,00	122,90	27,13	51,00
Rottkohl.....	72,40	252,50	300,00	333,33	—	—	—	—	375,00	177,20	45,00	137,00
Wirsing.....	—	—	—	—	—	—	—	24,60	285,00	145,94	34,25	—
Grünkohl.....	—	—	—	—	—	—	—	—	—	—	—	107,50
Mohrrüben.....	28,40	67,50	83,75	68,75	112,00	—	—	16,80	215,00	75,78	20,50	51,00
Brufen.....	31,60	71,25	127,50	125,00	140,00	—	—	—	220,00	75,56	20,25	45,00
Kohlrabi.....	—	—	—	—	—	1 301,67	1,69	14,44	—	—	—	—
Spinat.....	—	—	—	—	660,00	1 600,00	—	—	—	—	—	—
Grüne Bohnen.....	—	—	—	—	—	—	—	70,80	887,50	—	—	—
Mus- oder Koch- äpfel.....	29,80	137,50	281,25	362,50	—	—	—	—	—	387,60	330,00	740,00
Frühkartoffeln.....	—	—	—	—	—	—	—	4,25	17,50	—	—	—
Herbikartoffeln.....	14,62	53,75	47,00	35,00	56,60	262,50	2,00	—	240,50	95,67	18,00	43,00

Ladenpreise an den einzelnen Stichtagen für 1 Pfund in Mark

Warenart	Januar					Februar				März			
	3.	10.	17.	24.	31.	7.	14.	21.	28.	7.	14.	21.	28.
Weißkohl.....	24,00	30,00	32,00	40,00	80,00	120,00	140,00	150,00	150,00	200,00	220,00	200,00	200,00
Rottkohl.....	37,00	55,00	70,00	80,00	120,00	200,00	270,00	260,00	280,00	300,00	300,00	300,00	300,00
Wirsing.....	—	—	—	—	—	—	—	—	—	—	—	—	—
Grünkohl.....	60,00	—	80,00	—	—	—	—	—	—	—	—	—	—
Mohrrüben.....	20,00	22,00	25,00	35,00	40,00	40,00	50,00	80,00	100,00	100,00	90,00	80,00	65,00
Brufen.....	22,00	28,00	28,00	40,00	40,00	45,00	60,00	80,00	100,00	120,00	140,00	130,00	120,00
Kohlrabi.....	—	—	—	—	—	—	—	—	—	—	—	—	—
Spinat.....	—	—	—	—	—	—	—	—	—	—	—	—	—
Grüne Bohnen.....	—	—	—	—	—	—	—	—	—	—	—	—	—
Mus- oder Koch- äpfel.....	28,00	28,00	28,00	30,00	35,00	80,00	120,00	150,00	200,00	250,00	250,00	300,00	325,00
Frühkartoffeln.....	—	—	—	—	—	—	—	—	—	—	—	—	—
Herbikartoffeln.....	8,10	10,00	13,00	18,00	24,00	30,00	55,00	65,00	65,00	62,00	50,00	40,00	36,00

Warenart	April				Mai					Juni			
	4.	11.	18.	25.	2.	9.	16.	23.	30.	6.	13.	20.	27.
Weißkohl.....	200,00	170,00	170,00	200,00	—	—	—	—	—	—	—	—	—
Rottkohl.....	300,00	300,00	400,00	—	—	—	—	—	—	—	—	—	—
Wirsing.....	—	—	—	—	—	—	—	—	—	—	—	—	—
Grünkohl.....	—	—	—	—	—	—	—	—	—	—	—	—	—
Mohrrüben.....	65,00	60,00	70,00	80,00	80,00	90,00	90,00	100,00	200,00	250,00	—	—	—
Brufen.....	120,00	120,00	130,00	130,00	140,00	140,00	140,00	—	—	—	—	—	—
Kohlrabi.....	—	—	—	—	—	—	—	—	—	—	1250,00	1330,00	1325,00
Spinat.....	—	—	—	1200,00	650,00	400,00	450,00	700,00	1100,00	1100,00	1400,00	1900,00	2000,00
Grüne Bohnen.....	—	—	—	—	—	—	—	—	—	—	—	—	—
Mus- oder Koch- äpfel.....	350,00	350,00	350,00	400,00	450,00	500,00	600,00	—	—	—	—	—	—
Frühkartoffeln.....	—	—	—	—	—	—	—	—	—	—	—	—	—
Herbikartoffeln.....	35,00	35,00	35,00	35,00	42,00	50,00	58,00	60,00	73,00	100,00	150,00	300,00	500,00

Noch: Ladenpreise an den einzelnen Stichtagen für 1 Pfund in Mark.

Warenart	Juli				August					September			
	4.	11.	18.	25.	1.	8.	15.	22.	29.	3.	10.	17.	24.
	in Tausenden Mark												
Weißkohl .....	—	—	—	2,50	4,50	10,00	25,00	35,00	38,00	40,00	80,00	280,00	600,00
Rottkohl .....	—	—	—	—	—	—	35,00	45,00	75,00	80,00	120,00	500,00	800,00
Wirsing .....	—	—	—	2,50	5,00	12,00	26,00	35,00	45,00	50,00	90,00	300,00	700,00
Grünkohl .....	—	—	—	—	—	—	—	—	—	—	—	—	—
Mohrrüben .....	—	—	3,00	6,00	7,00	11,00	15,00	25,00	26,00	30,00	80,00	250,00	500,00
Wursten .....	—	—	—	—	—	—	—	—	36,00	50,00	80,00	250,00	500,00
Kohlrabi .....	1,50	2,00	1,50	1,75	3,75	6,00	13,00	35,00	—	—	—	—	—
Spinat .....	2,00	1,30	—	—	—	—	—	—	—	—	—	—	—
Grüne Bohnen .....	—	—	—	—	24,00	40,00	50,00	90,00	150,00	200,00	450,00	1 400,00	1 500,00
Mus- oder Koch- äpfel .....	—	—	—	—	—	—	—	—	—	—	—	2 500,00	5 000,00
Frühkartoffeln .....	—	—	3,50	5,00	6,50	15,00	16,00	25,00	25,00	—	—	—	—
Herbstkartoffeln .....	1,00	2,00	2,00	3,00	—	—	—	—	—	32,00	100,00	280,00	550,00

Warenart	Oktober					November				Dezember				
	1.	8.	15.	22.	29.	5.	12.	19.	26.	3.	10.	17.	22.	29.
	in Millionen Mark					in Milliarden Mark								
Weißkohl .....	1,00	3,50	20,00	90,00	500,00	3,50	10,00	30,00	65,00	60,00	50,00	50,00	45,00	50,00
Rottkohl .....	1,50	4,50	30,00	100,00	750,00	5,00	15,00	50,00	110,00	150,00	150,00	125,00	120,00	140,00
Wirsing .....	1,20	3,50	25,00	100,00	600,00	4,00	13,00	40,00	80,00	100,00	90,00	—	—	—
Grünkohl .....	—	—	—	—	—	—	—	—	—	150,00	100,00	100,00	80,00	—
Mohrrüben .....	0,90	2,00	16,00	60,00	300,00	2,00	8,00	22,00	50,00	60,00	50,00	50,00	45,00	50,00
Wursten .....	0,80	2,00	15,00	60,00	300,00	2,00	7,00	22,00	50,00	60,00	40,00	45,00	40,00	40,00
Kohlrabi .....	—	—	—	—	—	—	—	—	—	—	—	—	—	—
Spinat .....	—	—	—	—	—	—	—	—	—	—	—	—	—	—
Grüne Bohnen .....	2,00	5,50	—	—	—	—	—	—	—	—	—	—	—	—
Mus- oder Koch- äpfel .....	8,00	20,00	60,00	350,00	1500,00	20,00	100,00	400,00	800,00	800,00	600,00	700,00	800,00	600,00
Frühkartoffeln .....	—	—	—	—	—	—	—	—	—	—	—	—	—	—
Herbstkartoffeln .....	0,85	2,50	25,00	100,00	350,00	2,50	4,50	20,00	45,00	45,00	45,00	45,00	40,00	40,00

**Brot, Butter, Eier und Vollmilch.**

Durchschnittsladenpreise für 1 Pfund, Stück oder Liter in Mark.

Warenart	Menge	Januar	Februar	März	April	Mai	Juni
							in Tausenden Mark
Brot auf Brotmarken .....	1 Pfd.	120,63	176,71	205,27	203,95	214,74	0,65
Brot im freien Handel (Graubrot)	1 "	255,40	673,00	582,25	573,13	793,70	1,85
Butter (Molkereibutter) .....	1 "	2 860,00	6 150,00	7 150,00	8 700,00	9 280,00	19,25
Eier .....	1 Stück	136,00	310,00	307,50	302,50	417,00	0,93
Vollmilch .....	1 Ltr.	237,60	550,00	625,00	735,00	772,00	1,50

Warenart	Menge	Juli	August	Septbr.	Oktober	Novbr.	Dezember
		in Tausenden Mark		in Millionen Mark		in Milliarden Mark	
Brot auf Brotmarken .....	1 Pfd.	1,48	14,78	0,58	*)	—	—
Brot im freien Handel (Graubrot)	1 "	6,69	78,87	2,00	645,11	140,52	189,56
Butter (Molkereibutter) .....	1 "	52,00	1 140,00	28,85	6 212,00	1 390,00	2 540,00
Eier .....	1 Stück	4,18	55,00	1,45	420,20	202,75	332,00
Vollmilch .....	1 Ltr.	3,96	65,52	2,42	581,84	104,25	250,80

\*) Die Verteilung von Brot auf Brotmarken wurde Mitte Oktober eingestellt.

Ladenpreise an den einzelnen Stichtagen für 1 Pfund, Stück oder Liter in Mark.

Warenart	Menge	Januar					Februar			
		3.	10.	17.	24.	31.	7.	14.	21.	28.
Brot auf Brotmarken...	1 Pfd.	76,58	76,58	150,00	150,00	150,00	150,00	171,05	180,50	205,27
Brot im freien Handel (Graubrot).....	1 "	166,50	166,50	244,00	300,00	400,00	733,00	733,00	613,00	613,00
Butter (Molkereibutter)...	1 "	1 700,00	2 000,00	2 800,00	3 600,00	4 200,00	6 000,00	7 000,00	5 600,00	6 000,00
Eier.....	1 Stück	80,00	95,00	125,00	160,00	220,00	300,00	340,00	300,00	300,00
Vollmilch.....	1 Ltr.	152,00	176,00	216,00	292,00	352,00	500,00	600,00	560,00	540,00

Warenart	Menge	März				April			
		7.	14.	21.	28.	4.	11.	18.	25.
Brot auf Brotmarken...	1 Pfd.	205,27	205,27	205,27	205,27	205,27	205,27	202,63	202,63
Brot im freien Handel (Graubrot).....	1 "	610,00	610,00	566,50	542,50	535,00	575,00	607,50	575,00
Butter (Molkereibutter)...	1 "	6 100,00	6 800,00	7 500,00	8 200,00	8 400,00	8 800,00	8 800,00	8 800,00
Eier.....	1 Stück	300,00	320,00	300,00	310,00	330,00	290,00	280,00	310,00
Vollmilch.....	1 Ltr.	580,00	600,00	660,00	660,00	660,00	760,00	760,00	760,00

Warenart	Menge	Mai					Juni			
		2.	9.	16.	23.	30.	6.	13.	20.	27.
Brot auf Brotmarken...	1 Pfd.	202,63	202,63	210,53	210,53	247,37	in Tausenden Mark			
Brot im freien Handel (Graubrot).....	1 "	697,00	666,50	739,00	815,00	1 051,00	0,61	0,66	0,66	0,66
Butter (Molkereibutter)...	1 "	8 500,00	8 400,00	8 500,00	10 000,00	11 000,00	1,28	1,48	2,08	2,56
Eier.....	1 Stück	315,00	350,00	430,00	450,00	540,00	0,67	0,85	1,00	1,20
Vollmilch.....	1 Ltr.	760,00	760,00	760,00	760,00	820,00	1,00	1,30	1,56	2,14

Warenart	Menge	Juli				August				
		4.	11.	18.	25.	1.	8.	15.	22.	29.
Brot auf Brotmarken...	1 Pfd.	in Tausenden Mark								37,37
Brot im freien Handel (Graubrot).....	1 "	0,84	0,84	1,21	3,03	3,03	4,58	7,89	21,05	37,37
Butter (Molkereibutter)...	1 "	3,24	5,68	7,74	10,10	20,00	33,22	87,59	107,01	146,52
Eier.....	1 Stück	35,00	44,00	54,00	75,00	200,00	—	1 200,00	1 500,00	2 200,00
Vollmilch.....	1 Ltr.	2,00	3,40	4,80	6,50	10,00	20,00	40,00	65,00	140,00
		2,60	3,46	4,46	5,30	11,20	26,40	40,00	100,00	150,00

Warenart	Menge	September				Oktober				
		3.	10.	17.	24.	1.	8.	15.	22.	29.
Brot auf Brotmarken...	1 Pfd.	in Millionen Mark								—
Brot im freien Handel (Graubrot).....	1 "	0,10	0,15	0,71	1,36	4,00	5,45	—	—	—
Butter (Molkereibutter)...	1 "	0,30	1,23	2,20	4,27	6,35	17,40	119,50	508,30	2 574,00
Eier.....	1 Stück	3,40	14,00	40,00	58,00	60,00	200,00	1 800,00	4 000,00	25 000,00
Vollmilch.....	1 Ltr.	0,28	1,00	1,50	3,00	5,00	16,00	80,00	200,00	1 800,00
		0,30	1,00	3,38	5,00	5,00	18,20	156,00	390,00	2 340,00

Warenart	Menge	November				Dezember				
		5.	12.	19.	26.	3.	10.	17.	22.	29.
Brot auf Brotmarken...	1 Pfd.	in Milliarden Mark								—
Brot im freien Handel (Graubrot).....	1 "	—	—	—	—	—	—	—	—	—
Butter (Molkereibutter)...	1 "	19,51	31,48	159,26	351,85	277,78	167,50	167,50	167,50	167,50
Eier.....	1 Stück	200,00	360,00	1 800,00	3 200,00	3 000,00	2 400,00	2 400,00	2 400,00	2 500,00
Vollmilch.....	1 Ltr.	16,00	45,00	250,00	500,00	480,00	300,00	300,00	280,00	300,00
		17,00	30,00	120,00	250,00	252,00	252,00	250,00	250,00	250,00

**Mehl, Hülsenfrüchte, Geträube, Kolonialwaren usw.**

Durchschnittsladenpreise für 1 Pfund in Mark.

Warenart	Januar	Februar	März	April	Mai	Juni
	in Tausenden Mark					
Roggenmehl .....	396,00	0,915	0,745	0,735	1,090	2,388
Weizenmehl .....	452,00	1,038	0,818	0,838	1,370	2,925
Weizengrieß .....	462,00	1,225	1,073	1,013	1,480	3,450
Hafersfloeken .....	466,00	1,008	0,909	0,843	1,290	2,888
Hafersgrüße .....	448,00	1,075	0,938	0,863	1,260	2,863
Graupen .....	400,00	1,013	0,888	0,833	1,100	2,575
Nudeln .....	476,00	1,313	1,475	1,338	1,706	3,525
Reis .....	486,00	1,100	0,960	0,908	1,430	3,475
Erbsen, gelbe .....	448,00	0,963	0,944	0,905	1,194	2,250
Speisebohnen, weiße .....	424,00	0,958	0,946	0,905	1,256	3,050
Margarine .....	1 760,00	3,950	3,200	3,000	5,620	12,250
Speiseöl .....	1 736,00	3,975	3,400	3,300	5,580	13,625
Schweineschmalz, ausländisches .....	1 590,00	5,625	3,950	4,000	7,180	17,750
Marmelade .....	298,00	0,620	0,700	0,763	0,990	2,100
Kunst Honig .....	306,00	0,568	0,648	0,680	0,830	1,500
Dörrobst .....	312,00	0,688	0,825	0,988	1,320	2,850
Zucker auf Marken .....	304,00	0,515	0,560	0,875	1,120	1,363
Zucker im freien Handel .....	—	—	—	—	—	—
Kaffee, gebrannter .....	4 900,00	13,000	12,250	11,500	16,400	39,500
Kornkaffee .....	336,00	0,800	0,875	0,788	1,010	1,950
Salz .....	25,80	0,046	0,068	0,071	0,078	0,100
Sauertraut .....	54,80	0,098	0,125	0,135	0,162	0,217
Salzheringe .....	482,00	1,138	1,050	1,000	1,135	2,900

Warenart	Juli	August	Septbr.	Oktober	Novbr.	Dezember
	in Tausenden Mark		in Millionen Mark	in Milliarden Mark		
Roggenmehl .....	9,75	116,40	3,025	0,803	166,25	242,00
Weizenmehl .....	11,50	151,00	3,700	0,891	184,75	272,00
Weizengrieß .....	13,70	187,00	4,945	1,081	207,00	364,00
Hafersfloeken .....	12,00	155,00	4,750	1,018	192,00	328,00
Hafersgrüße .....	12,00	154,00	4,725	1,018	194,50	328,00
Graupen .....	11,35	140,00	4,620	1,010	181,00	306,00
Nudeln .....	16,00	194,00	6,750	1,709	293,75	494,00
Reis .....	10,075	163,00	4,720	1,018	164,25	330,00
Erbsen, gelbe .....	8,75	128,00	3,225	0,995	251,00	458,00
Speisebohnen, weiße .....	9,95	161,40	4,625	1,214	209,00	434,00
Margarine .....	31,00	616,00	14,950	3,396	482,50	814,00
Speiseöl .....	30,50	596,00	13,175	3,174	445,00	816,00
Schweineschmalz, ausländisches .....	44,25	890,00	20,200	4,669	822,50	1 150,00
Marmelade .....	7,25	177,60	7,300	1,984	347,50	810,00
Kunst Honig .....	4,625	148,00	5,270	1,576	303,75	640,00
Dörrobst .....	9,50	179,60	3,888	1,430	226,25	540,00
Zucker auf Marken .....	2,875	114,50	2,444	*)	—	—
Zucker im freien Handel .....	—	—	—	*)	239,50	514,00
Kaffee, gebrannter .....	92,50	1 908,00	49,625	10,904	1 890,00	3 520,00
Kornkaffee .....	7,50	117,60	3,400	0,725	128,00	250,00
Salz .....	0,27	5,14	0,200	0,091	28,75	78,00
Sauertraut .....	—	—	—	0,272	100,00	244,00
Salzheringe .....	8,05	126,40	3,775	0,992	209,50	460,00

\*) Die Verteilung von Zucker auf Zuckermarken wurde am 22. Oktober eingestellt. Ueber die Entwicklung des Zuckerpreises im Oktober siehe die Uebersicht auf Seite 55.

Ladenpreise an den einzelnen Stichtagen für 1 Pfund in Mark.

Warenart	Januar					Februar				März			
	3.	10.	17.	24.	31.	7.	14.	21.	28.	7.	14.	21.	28.
	in Tausenden Mark												
Roggenmehl .....	230,00	250,00	300,00	500,00	700,00	0,90	0,96	0,90	0,90	0,80	0,80	0,70	0,68
Weizenmehl .....	260,00	300,00	350,00	600,00	750,00	1,05	1,15	1,00	0,95	0,90	0,85	0,78	0,74
Weizengrieß .....	280,00	320,00	360,00	600,00	750,00	1,20	1,30	1,20	1,20	1,10	1,10	1,00	0,99
Hafersfloeken .....	320,00	360,00	380,00	550,00	720,00	1,00	1,10	1,10	1,15	1,00	1,00	0,825	0,81
Hafersgrütze .....	320,00	360,00	360,00	520,00	680,00	0,90	1,10	1,10	1,20	1,10	1,00	0,85	0,80
Graupen .....	270,00	290,00	320,00	520,00	600,00	0,95	1,05	1,00	1,05	1,00	0,95	0,80	0,80
Rudeln .....	300,00	350,00	380,00	600,00	750,00	1,10	1,20	1,40	1,55	1,60	1,55	1,40	1,35
Reis .....	300,00	320,00	360,00	650,00	800,00	1,10	1,15	1,10	1,05	1,05	1,00	0,90	0,89
Erbsen, gelbe .....	320,00	340,00	380,00	520,00	680,00	0,85	0,95	1,00	1,05	1,00	0,975	0,90	0,90
Speisebohnen, weiße .....	260,00	320,00	340,00	520,00	680,00	0,90	0,95	1,00	0,98	1,00	0,95	0,925	0,91
Margarine .....	1 050,00	1 100,00	1 450,00	2 200,00	3 000,00	4,60	4,70	3,20	3,30	3,60	3,20	3,00	3,00
Speiseöl .....	980,00	1 000,00	1 500,00	2 400,00	2 800,00	4,40	4,00	3,90	3,60	3,60	3,60	3,20	3,20
Schweineschmalz, ausl. ....	1 380,00	1 800,00	—*)	—*)	—*)	7,50	6,00	4,70	4,30	4,25	3,90	3,85	3,80
Marmelade .....	240,00	250,00	300,00	320,00	380,00	0,48	0,60	0,70	0,70	0,70	0,70	0,70	0,70
Kunsthonig .....	220,00	250,00	310,00	350,00	400,00	0,50	0,55	0,60	0,62	0,65	0,65	0,65	0,64
Dörrobst .....	200,00	250,00	260,00	400,00	450,00	0,65	0,70	0,70	0,70	0,80	0,80	0,85	0,85
Zucker auf Marken .....	270,00	265,00	265,00	360,00	360,00	0,38	0,56	0,56	0,56	0,55	0,55	0,56	0,58
Zucker im freien Handel .....	—	—	—	—	—	—	—	—	—	—	—	—	—
Kaffee, gebrannter .....	3 000,00	3 300,00	3 800,00	6 400,00	8 000,00	14,00	14,00	12,00	12,00	13,00	13,00	12,00	11,00
Kornkaffee .....	250,00	270,00	300,00	400,00	460,00	0,60	0,80	0,90	0,90	0,95	0,95	0,80	0,80
Salz .....	22,00	22,00	24,00	30,00	31,00	0,04	0,04	0,05	0,055	0,065	0,065	0,07	0,07
Sauerkraut .....	44,00	50,00	50,00	60,00	70,00	0,08	0,09	0,10	0,12	0,12	0,13	0,12	0,13
Salzheringe .....	300,00	350,00	360,00	600,00	800,00	1,00	1,20	1,20	1,15	1,10	1,00	1,05	1,05

Warenart	April				Mai					Juni			
	4.	11.	18.	25.	2.	9.	16.	23.	30.	6.	13.	20.	27.
	in Tausenden Mark												
Roggenmehl .....	0,69	0,70	0,75	0,80	0,90	0,90	1,05	1,10	1,50	1,75	2,10	2,70	3,00
Weizenmehl .....	0,75	0,80	0,85	0,95	1,00	1,20	1,30	1,50	1,85	2,20	2,50	3,20	3,80
Weizengrieß .....	0,95	1,00	1,00	1,10	1,20	1,30	1,40	1,60	1,90	2,40	2,80	4,00	4,60
Hafersfloeken .....	0,80	0,82	0,83	0,92	1,00	1,20	1,25	1,40	1,60	1,95	2,30	3,30	4,00
Hafersgrütze .....	0,80	0,85	0,88	0,92	1,00	1,20	1,20	1,30	1,60	1,85	2,30	3,30	4,00
Graupen .....	0,78	0,82	0,83	0,90	0,90	1,00	1,10	1,20	1,30	1,70	2,00	3,00	3,60
Rudeln .....	1,35	1,30	1,30	1,40	1,43	1,50	1,80	1,80	2,00	2,30	3,00	4,00	4,80
Reis .....	0,88	0,90	0,90	0,95	1,10	1,20	1,40	1,60	1,85	2,30	2,80	4,00	4,80
Erbsen, gelbe .....	0,90	0,90	0,90	0,92	0,97	1,10	1,20	1,30	1,40	1,60	1,90	2,60	2,90
Speisebohnen, weiße .....	0,90	0,90	0,90	0,92	0,98	1,10	1,20	1,40	1,60	2,00	2,60	3,60	4,00
Margarine .....	2,80	2,90	2,90	3,40	4,00	4,80	5,40	6,40	7,50	9,00	10,00	14,00	16,00
Speiseöl .....	3,20	3,20	3,20	3,60	3,70	5,00	5,80	6,00	7,40	10,00	11,00	16,00	17,50
Schweineschmalz, ausl. ....	3,80	3,70	3,70	4,80	5,10	5,80	6,90	8,40	9,70	12,00	14,00	22,00	23,00
Marmelade .....	0,75	0,75	0,75	0,80	0,85	0,90	0,90	1,00	1,30	1,40	1,80	2,20	3,00
Kunsthonig .....	0,64	0,65	0,68	0,75	0,75	0,80	0,80	0,85	0,95	1,20	1,30	1,50	2,00
Dörrobst .....	0,85	1,00	1,00	1,10	1,10	1,20	1,20	1,50	1,60	2,00	2,40	3,00	4,00
Zucker auf Marken .....	0,60	0,85	0,95	1,10	1,10	1,10	1,10	1,10	1,20	1,30	1,35	1,40	1,40
Zucker im freien Handel .....	—	—	—	—	—	—	—	—	—	—	—	—	—
Kaffee, gebrannter .....	11,00	11,00	12,00	12,00	13,00	14,00	16,00	18,00	21,00	28,00	32,00	48,00	50,00
Kornkaffee .....	0,75	0,75	0,80	0,85	0,85	0,90	1,00	1,10	1,20	1,40	1,80	2,20	2,40
Salz .....	0,07	0,07	0,07	0,075	0,075	0,075	0,08	0,08	0,08	0,09	0,09	0,10	0,12
Sauerkraut .....	0,12	0,13	0,14	0,15	0,15	0,16	0,16	0,16	0,18	0,20	0,20	0,25	—
Salzheringe .....	1,00	1,00	1,00	1,00	1,00	1,00	1,125	1,20	1,35	2,10	2,30	3,60	3,60

\*) Ausländisches Schweineschmalz war an den 3 letzten Stichtagen des Januar nicht vorhanden.

Noch: Ladenpreise an den einzelnen Stichtagen für 1 Pfund in Mark.

Warenart	Juli				August				
	4.	11.	18.	25.	1.	8.	15.	22.	29.
	in Tausenden Mark								
Roggenmehl .....	6,00	8,00	11,00	14,00	32,00	60,00	120,00	150,00	220,00
Weizenmehl .....	7,00	10,00	12,00	17,00	40,00	90,00	150,00	200,00	275,00
Weizengrieß .....	7,80	12,00	15,00	20,00	50,00	85,00	200,00	250,00	350,00
Haferflocken .....	7,00	9,50	13,50	18,00	45,00	80,00	160,00	190,00	300,00
Hafergrütze .....	7,00	9,50	13,50	18,00	40,00	90,00	160,00	180,00	300,00
Graupen .....	6,40	9,00	12,00	18,00	40,00	80,00	140,00	160,00	280,00
Nudeln .....	9,00	14,00	18,00	23,00	50,00	90,00	180,00	250,00	400,00
Reis .....	6,80	8,50	10,00	15,00	45,00	80,00	190,00	220,00	280,00
Erbsen, gelbe .....	5,50	6,50	9,00	14,00	30,00	60,00	110,00	200,00	240,00
Speisebohnen, weiße .....	6,80	8,00	10,00	15,00	32,00	70,00	125,00	280,00	300,00
Margarine .....	22,00	25,00	32,00	45,00	160,00	400,00	700,00	820,00	1 000,00
Speiseöl .....	25,00	25,00	32,00	40,00	180,00	400,00	700,00	800,00	900,00
Schweineschmalz, ausl. ....	28,00	34,00	40,00	75,00	200,00	600,00	700,00	1 400,00	1 550,00
Marmelade .....	5,00	6,00	8,00	10,00	28,00	60,00	120,00	280,00	400,00
Kunsthonig .....	3,00	3,50	4,00	8,00	20,00	40,00	80,00	200,00	400,00
Dörrobst .....	6,00	8,00	10,00	14,00	38,00	60,00	200,00	240,00	360,00
Zucker auf Marken .....	2,50	2,80	3,00	3,20	11,00	12,50	14,00	160,00	375,00
Zucker im freien Handel ...	—	—	—	—	—	—	—	—	—
Kaffee, gebrannter .....	60,00	80,00	90,00	140,00	340,00	800,00	2 000,00	2 800,00	3 600,00
Kornkaffee .....	4,00	6,00	8,00	12,00	28,00	60,00	100,00	160,00	240,00
Salz .....	0,20	0,20	0,28	0,40	0,70	1,50	2,50	6,00	15,00
Sauerkraut .....	—	—	—	—	—	—	—	—	—
Salzheringe .....	4,40	6,80	8,00	13,00	32,00	80,00	100,00	200,00	220,00

Warenart	September				Oktober				
	3.	10.	17.	24.	1.	8.	15.	22.	29.
	in Millionen Mark								
	in Milliarden Mk.								
Roggenmehl .....	0,40	1,80	3,40	6,50	6,50	20,00	170,00	0,62	3,20
Weizenmehl .....	0,50	2,80	4,00	7,50	8,50	25,00	200,00	0,72	3,50
Weizengrieß .....	0,58	3,40	5,50	10,30	12,00	33,00	260,00	0,90	4,20
Haferflocken .....	0,50	3,00	5,50	10,00	10,00	30,00	250,00	0,80	4,00
Hafergrütze .....	0,50	3,00	5,40	10,00	10,00	30,00	250,00	0,80	4,00
Graupen .....	0,48	3,00	5,00	10,00	10,00	28,00	250,00	0,76	4,00
Nudeln .....	0,70	3,80	8,50	14,00	14,00	53,00	380,00	1,30	6,80
Reis .....	0,58	2,80	5,50	10,00	10,00	38,00	240,00	0,80	4,00
Erbsen, gelbe .....	0,50	1,80	4,00	6,60	9,00	28,00	240,00	0,70	4,00
Speisebohnen, weiße .....	0,50	2,00	5,00	11,00	12,00	38,00	260,00	0,96	4,80
Margarine .....	1,80	8,00	18,00	32,00	32,00	150,00	800,00	3,00	13,00
Speiseöl .....	1,70	7,00	16,00	28,00	28,00	140,00	700,00	3,00	12,00
Schweineschmalz, ausl. ....	2,80	12,00	25,00	41,00	45,00	200,00	1 100,00	5,00	17,00
Marmelade .....	0,70	4,00	6,50	18,00	18,00	80,00	320,00	1,50	8,00
Kunsthonig .....	0,58	2,00	4,50	14,00	18,00	60,00	300,00	1,00	6,50
Dörrobst .....	0,55	1,80	5,00	8,00	12,00	40,00	300,00	0,80	6,00
Zucker auf Marken .....	0,375	0,70	1,70	7,00	10,30	26,70	74,50	—	—
Zucker im freien Handel ...	—	—	—	—	—	—	—	0,425	3,40
Kaffee, gebrannter .....	4,50	24,00	50,00	120,00	100,00	420,00	2 000,00	8,00	44,00
Kornkaffee .....	0,40	1,40	3,80	8,00	9,00	18,00	100,00	0,50	3,00
Salz .....	0,02	0,06	0,12	0,60	1,00	2,50	10,00	0,04	0,40
Sauerkraut .....	—	—	—	—	3,00	16,00	40,00	0,30	1,00
Salzheringe .....	0,40	2,50	4,20	8,00	10,00	30,00	220,00	0,50	4,20





## 6. Lichtpreise.

Durchschnittspreise für 1 Kwst., cbm oder Liter in Mark.

Menge		Januar	Februar	März	April	Mai	Juni	Juli	August	Septemb.	Oktober	Novemb.	Dezemb.
		in Tausenden Mark								in Millionen Mark	in Milliarden Mark		
Elektrizität (Licht)	1 Kwst.	272,00	675,00	800,00	0,80	1,04	2,20	5,90	183,48	6,05	1,46	316,25	700,00
Gas (Leucht- und Kochgas)	1 cbm	202,00	550,00	700,00	0,70	0,70	1,39	3,95	111,18	2,90	0,81	137,25	292,00
Petroleum	1 Liter	642,00	1575,00	1337,50	1,24	1,78	3,80	10,45	175,40	9,87	1,63	215,25	390,00

Preise an den einzelnen Stichtagen für 1 Kwst., cbm oder Liter in Mark.

	Menge	Januar					Februar				
		3.	10.	17.	24.	31.	7.	14.	21.	28.	
Elektrizität (Licht)	1 Kwst.	160,00	300,00	300,00	300,00	300,00	300,00	800,00	800,00	800,00	800,00
Gas (Leucht- u. Kochgas)	1 cbm	130,00	130,00	250,00	250,00	250,00	400,00	400,00	700,00	700,00	
Petroleum	1 Liter	400,00	460,00	500,00	850,00	1000,00	1800,00	1700,00	1400,00	1400,00	

	Menge	März				April			
		7.	14.	21.	28.	4.	11.	18.	25.
		in Tausenden Mark							
Elektrizität (Licht)	1 Kwst.	800,00	800,00	800,00	800,00	0,80	0,80	0,80	0,80
Gas (Leucht- u. Kochgas)	1 cbm	700,00	700,00	700,00	700,00	0,70	0,70	0,70	0,70
Petroleum	1 Liter	1400,00	1350,00	1300,00	1300,00	1,25	1,20	1,20	1,30

	Menge	Mai					Juni			
		2.	9.	16.	23.	30.	6.	13.	20.	27.
		in Tausenden Mark								
Elektrizität (Licht)	1 Kwst.	0,80	0,80	1,20	1,20	1,20	2,20	2,20	2,20	2,20
Gas (Leucht- u. Kochgas)	1 cbm	0,70	0,70	0,70	0,70	0,70	1,05	1,50	1,50	1,50
Petroleum	1 Liter	1,40	1,50	1,80	1,80	2,40	3,00	3,00	4,00	5,20

	Menge	Juli				August				
		4.	11.	18.	25.	1.	8.	15.	22.	29.
		in Tausenden Mark								
Elektrizität (Licht)	1 Kwst.	2,20	6,60	6,60	8,20	12,40	40,00	65,00	250,00	550,00
Gas (Leucht- u. Kochgas)	1 cbm	2,80	2,80	4,00	6,20	6,20	27,70	52,00	200,00	270,00
Petroleum	1 Liter	5,80	8,00	12,00	16,00	42,00	75,00	160,00	250,00	350,00

	Menge	September				Oktober				
		3.	10.	17.	24.	1.	8.	15.	22.	29.
		in Millionen Mark								in Milliarden Mark
Elektrizität (Licht)	1 Kwst.	1,20	3,00	5,00	15,00	16,00	35,00	350,00	0,90	6,00
Gas (Leucht- u. Kochgas)	1 cbm	0,46	2,08	2,96	9,00	12,00	20,00	210,00	0,53	3,30
Petroleum	1 Liter	0,60	—	9,00	20,00	16,00	50,00	480,00	1,60	6,00

	Menge	November				Dezember				
		5.	12.	19.	26.	3.	10.	17.	22.	29.
		in Milliarden Mark								
Elektrizität (Licht)	1 Kwst.	45,00	100,00	420,00	700,00	700,00	700,00	700,00	700,00	700,00
Gas (Leucht- u. Kochgas)	1 cbm	24,00	45,00	180,00	300,00	300,00	300,00	300,00	300,00	260,00
Petroleum	1 Liter	36,00	65,00	240,00	520,00	500,00	400,00	350,00	350,00	350,00

## 7. Brennstoffpreise.

Durchschnittspreise\*) für 1 Zentner frei Keller in Pfennigen.

	Jan.	Febr.	März	April	Mai	Juni	Juli	August	Sept.	Okt.	Nov.	Dez.
	in Tausenden Mark							in Millionen Mark	in Milliarden Mark	in Billionen Mark		
Steinkohlen ....	3,830	10,316	12,129	12,129	13,237	26,274	74,433	1,735	57,705	10,809	1,510	2,98
Braunkohlen- briketts .....	2,460	6,256	7,693	7,070	7,290	14,578	41,610	1,092	17,714	5,935	1,187	1,99
Brennholz .....	2,150	4,956	7,488	6,550	6,520	10,913	33,250	0,499	16,950	4,539	0,987	2,22
Torf .....	1,087	—	—	—	—	—	—	—	—	4,098	0,844	1,36

\*) Bei Steinkohlen und Braunkohlenbriketts handelt es sich vom Januar bis zum Oktober einschließlich um den Monatsdurchschnitt der amtlich festgesetzten, im November und Dezember aber um den Monatsdurchschnitt der im freien Handel gezahlten Preise, bei Brennholz und Torf durchweg um letzteren.

Preise\*) an den einzelnen Stichtagen für 1 Zentner frei Keller in Mark.

	Januar					Februar				März			
	3.	10.	17.	24.	31.	7.	14.	21.	28.	7.	14.	21.	28.
	in Tausenden Mark												
Steinkohlen ....	2,816	3,344	4,073	4,073	4,845	7,650	10,045	11,785	11,785	12,129	12,129	12,129	12,129
Braunkohlen- briketts .....	1,796	2,156	2,758	2,758	2,830	4,050	6,275	7,350	7,350	7,693	7,693	7,693	7,693
Brennholz .....	1,400	1,700	2,300	2,300	3,050	3,050	4,875	5,500	6,400	7,650	7,650	7,650	7,000
Torf .....	0,600	—	—	1,160	1,500	—	—	—	—	—	—	—	—

	April				Mai					Juni			
	4.	11.	18.	25.	2.	9.	16.	23.	30.	6.	13.	20.	27.
	in Tausenden Mark												
Steinkohlen ....	12,129	12,129	12,129	12,129	12,129	12,129	12,129	12,129	17,668	23,933	23,933	28,615	28,615
Braunkohlen- briketts .....	7,693	6,862	6,862	6,862	6,862	6,862	6,862	7,932	7,932	11,630	11,630	17,525	17,525
Brennholz .....	7,000	6,400	6,400	6,400	6,400	6,400	6,400	6,400	7,000	7,650	11,000	12,500	12,500
Torf .....	—	—	—	—	—	—	—	—	—	—	—	—	—

	Juli				August					September			
	4.	11.	18.	25.	1.	8.	15.	22.	29.	3.	10.	17.	24.
	in Tausenden Mark									in Millionen Mark			
Steinkohlen ....	37,48	69,32	75,68	115,25	177,70	372,70	2 012,80	2 012,80	4,098	4,656	14,722	53,790	157,653
Braunkohlen- briketts .....	23,58	41,86	41,86	59,14	96,90	210,20	810,30	810,30	3,530	3,961	5,398	10,032	51,465
Brennholz .....	22,50	29,00	29,00	52,50	70,00	150,00	375,00	550,00	1,350	2,300	4,500	15,000	46,000
Torf .....	—	—	—	46,40	80,50	143,00	—	540,00	1,350	—	3,750	6,600	35,000

	Oktober					November				Dezember					
	1.	8.	15.	22.	29.	5.	12.	19.	26.	3.	10.	17.	22.	29.	
	in Millionen Mark		in Milliarden Mark							in Billionen Mark					
Steinkohlen ....	141,94	249,60	1,879	4,211	47,561	370,042	548,897	2,07	3,05	3,20	2,95	2,95	2,90	2,90	
Braunkohlen- briketts .....	104,57	251,30	1,458	4,381	23,482	206,058	440,282	1,80	2,30	2,25	1,95	1,95	1,90	1,90	
Brennholz .....	65,00	140,00	0,740	2,750	19,000	96,000	170,000	1,38	2,30	2,60	2,25	2,25	2,00	2,00	
Torf .....	60,00	160,00	0,972	2,960	16,338	140,000	316,025	1,32	1,60	1,60	1,30	1,35	1,30	1,25	

\*) Für Steinkohlen und Braunkohlenbriketts siehe Anmerkung oben.

## 8. Preise von Bekleidungsgegenständen.

Durchschnittspreise in Mark.

Warenart	Jan.	Febr.	März	April	Mai	Juni	Juli	Aug.	Sept.	Okt.	Nov.	Dez.
	in Tausenden Mark							in Millionen Mark	in Millionen Mark	in Millionen Mark		
1 einreihiger fertiger Herrenanzug aus Forster Stoff in Stettiner zweiter Ausführung mit Baumwollferge*)	66,50	122,50	140,00	150,00	210,00	480,00	2550,00	34,00	777,50	238,43	32,33	64,40
1 wollener Frauencheviotrock in mittlerer haltbarer Qualität*)	17,65	40,00	32,00	32,50	46,25	112,50	642,50	10,60	177,50	47,63	4,84	9,30
1 baumwollene Flanellbluse (Hemdbluse) in haltbarer Qualität*)	6,80	12,25	12,00	13,50	19,25	52,00	285,00	5,30	51,00	12,21	1,48	3,94
1 weißer Frauenunterrock aus Luftanatuch oder ähnlichem Gewebe mit einfachem Volant*)	4,10	11,25	9,25	10,50	13,50	31,00	202,50	2,90	58,38	14,98	1,79	5,22
1 weiße Waschbluse (Hemdbluse) aus dichtem Batist*)	9,90	28,00	25,00	28,50	37,00	70,00	377,50	5,25	103,63	26,38	2,59	5,76
1 fertiger Knabenschulanzug aus gemustertem Forster Stoff in mittlerer Berliner Ausführung für einen 12jährigen Knaben (Fasson Norfolk, glatte gefütterte Hose*)	32,50	61,50	60,50	80,00	97,50	230,00	1575,00	20,50	449,25	123,63	14,44	28,40
1 Mädchenkleid aus Cheviot in Mittelqualität für ein 8jähriges Mädchen*)	17,00	41,00	42,75	47,00	52,50	100,00	800,00	8,65	191,75	61,04	7,06	15,23
1 baumwollenes Männerflanellhemd in haltbarer Qualität	4,10	10,50	10,25	11,50	16,25	44,50	262,50	3,50	63,95	19,65	2,20	4,46
1 Frauenhemd aus weißem Hemdentuch in mittlerer Qualität mit Varmer Bogen	3,45	8,50	7,10	7,50	10,75	24,50	217,50	2,55	51,25	12,44	1,54	3,89
1 Paar halbwooll. maschinestricke Männersocken in mittlerer Qualität	1,05	2,90	2,625	2,65	4,00	8,00	65,50	1,00	19,38	4,60	0,62	1,23
1 Paar englisch-lange baumwollene schwarze od. braune Frauenstrümpfe in mittlerer Qualität u. Größe	1,55	4,90	4,00	4,25	6,00	12,50	94,00	1,30	18,25	5,55	0,75	1,56
1 Paar Männerstiefel, Kindbox, Straßenstiefel, durchgenäht, Fabrikware, Schnürstiefel	13,75	35,25	32,50	35,25	52,50	142,50	705,00	7,65	166,25	44,15	7,06	14,60
1 Paar Frauenstiefel, Kindbox, Straßenstiefel, durchgenäht, Fabrikware, Schnürstiefel	12,25	30,50	30,00	32,75	45,00	132,50	650,00	7,60	147,25	41,22	6,53	14,30
1 Paar Kinderstiefel, Kindbox, Straßenstiefel, durchgenäht, Größe 27-30, Fabrikware, Schnürstiefel	6,60	15,50	17,75	20,75	28,00	57,50	325,00	3,35	78,75	25,89	4,00	9,05
Preis für das Besohlen (genagelt) m. Absätzen von einem Paar Männerstiefeln	5,35	12,50	13,50	13,50	21,25	36,75	162,00	2,295	76,13	17,74	2,30	6,70

\*) Die Preisangaben sind für Fertigwaren (Konfektion) gemacht.

Preise an den einzelnen Stichtagen in Markt.

Warenart	Januar		Februar		März		April		Mai		Juni	
	10.	24.	7.	21.	7.	21.	11.	25.	9.	23.	6.	20.
in Tausenden Markt												
1 einreihiger fertiger Herrenanzug aus Forster Stoff in Stettiner zweiter Ausführung mit Baumwollferge*).....	53,00	80,00	110,00	135,00	140,00	140,00	140,00	160,00	190,00	230,00	380,00	580,00
1 wollener Frauencheviotrock in mittlerer haltbarer Qualität*).....	11,30	24,00	35,00	45,00	36,00	28,00	30,00	35,00	37,50	55,00	85,00	140,00
1 baumwollene Flanelbluse (Gendbluse) in haltbarer Qualität*).....	5,00	8,60	12,00	12,50	12,00	12,00	12,00	15,00	16,50	22,00	34,00	70,00
1 weißer Frauenunterrock aus Luisianatuch oder ähnlichem Gewebe mit einfachem Volant*).....	2,60	5,60	11,00	11,50	9,50	9,00	10,00	11,00	12,00	15,00	22,00	40,00
1 weiße Waschbluse (Gendbluse) aus dichtem Batist*).....	5,80	14,00	22,00	34,00	28,00	22,00	25,00	32,00	36,00	38,00	55,00	85,00
1 fertiger Knabenschulanzug aus gemustertem Forster Stoff in mittlerer Berliner Ausführung für einen 12jährigen Knaben (Fasson Norfolk, glatte gefütterte Hose*).....	25,00	40,00	50,00	73,00	55,00	66,00	70,00	90,00	95,00	100,00	160,00	300,00
1 Mädchenkleid aus Cheviot in Mittelqualität für ein 8jähriges Mädchen*).....	14,50	19,50	40,00	42,00	41,50	44,00	44,00	50,00	50,00	55,00	80,00	120,00
1 baumwollenes Männerflanelhemd in haltbarer Qualität.....	3,20	5,00	10,00	11,00	10,50	10,00	11,00	12,00	15,00	17,50	34,00	55,00
1 Frauenhemd aus weißem Gendentuch in mittlerer Qualität mit Barmer Bogen.....	2,90	4,00	9,50	7,50	7,20	7,00	7,00	8,00	8,50	13,00	19,00	30,00
1 Paar halbwooll. maschinengestrickte Männersocken in mittlerer Qualität....	0,90	1,20	2,50	3,30	2,80	2,25	2,50	2,80	4,00	4,00	7,00	9,00
1 Paar englisch-lange baumwollene schwarze od. braune Frauenstrümpfe in mittlerer Qualität u. Größe	1,30	1,80	5,00	4,80	4,00	4,00	4,00	4,50	5,50	6,50	10,00	15,00
1 Paar Männerstiefel, Kindboy, Straßenstiefel, durchgenäht, Fabrikware, Schnürstiefel.....	12,00	15,50	36,50	34,00	32,50	32,50	32,50	38,00	45,00	60,00	90,00	195,00
1 Paar Frauenstiefel, Kindboy, Straßenstiefel, durchgenäht, Fabrikware, Schnürstiefel.....	11,00	13,50	31,00	30,00	30,00	30,00	30,50	35,00	40,00	50,00	80,00	185,00
1 Paar Kinderstiefel, Kindboy, Straßenstiefel, durchgenäht, Größe 27-30, Fabrikware, Schnürstiefel	6,20	7,00	14,50	16,50	17,50	18,00	18,50	23,00	26,00	30,00	40,00	75,00
Preis für das Besohlen (genagelt) m. Absätzen von einem Paar Männerstiefeln	3,70	7,00	10,00	15,00	14,00	13,00	13,50	13,50	18,00	24,50	30,00	43,50

\*) Die Preisangaben sind für Fertigwaren (Konfektion) gemacht.

Noch: Preise an den einzelnen Stichtagen in Mark.

Warenart	Juli		August		September				Oktober	
	11.	25.	8.	22.	3.	10.	17.	24.	1.	8.
	in Tausenden M.				in Millionen Mark					
1 einreihiger fertiger Herrenanzug aus Forster Stoff in Stettiner zweiter Ausführung mit Baumwollferge*).....	1 300,00	3 800,00	30,00	38,00	80,00	380,00	1 100,00	1 550,00	1 950,00	8 200,00
1 wollener Frauencheviotrock in mittlerer haltbarer Qualität*).....	385,00	900,00	9,00	12,20	25,00	125,00	230,00	330,00	520,00	1 450,00
1 baumwollene Flanellbluse (Hemdbluse) in haltbarer Qualität*).....	120,00	450,00	5,20	5,40	8,00	36,00	70,00	90,00	120,00	600,00
1 weißer Frauenunterrock aus Luftflanetuch oder ähnlichem Gewebe mit einfachem Volant*).....	85,00	320,00	2,80	3,00	8,50	40,00	75,00	110,00	170,00	740,00
1 weiße Waschbluse (Hemdbluse) aus dichtem Batist*).....	175,00	580,00	5,00	5,50	14,50	70,00	110,00	220,00	260,00	925,00
1 fertiger Knabenschulanzug aus gemustertem Forster Stoff in mittlerer Berliner Ausführung für einen 12jährigen Knaben (Hasson Norfolk, glatte gefütterte Hose*).....	650,00	2 500,00	20,00	21,00	52,00	250,00	675,00	820,00	1 100,00	4 050,00
1 Mädchenkleid aus Cheviot in Mittelqualität für ein 8jähriges Mädchen*).....	350,00	1 250,00	8,50	8,80	35,00	150,00	260,00	322,00	480,00	2 200,00
1 baumwollenes Männerflanellhemd in haltbarer Qualität.....	125,00	400,00	3,20	3,80	8,80	45,00	80,00	122,00	175,00	750,00
1 Frauenhemd aus weißem Hemdentuch in mittlerer Qualität mit Barmer Bogen.....	85,00	350,00	2,30	2,80	7,00	33,00	60,00	105,00	142,00	550,00
1 Paar halbwooll. maschinestricke Männersocken in mittlerer Qualität.....	36,00	95,00	0,80	1,20	2,50	12,00	28,00	35,00	50,00	225,00
1 Paar englisch-lange baumwollene schwarze od. braune Frauenstrümpfe in mittlerer Qualität u. Größe.....	48,00	140,00	1,10	1,50	3,00	13,00	24,00	33,00	50,00	190,00
1 Paar Männerstiefel, Kindboy, Straßenstiefel, durchgenäht, Fabrikware, Schnürstiefel.....	460,00	950,00	5,30	10,00	25,00	85,00	195,00	360,00	450,00	1 800,00
1 Paar Frauenstiefel, Kindboy, Straßenstiefel, durchgenäht, Fabrikware, Schnürstiefel.....	450,00	850,00	5,20	10,00	24,00	75,00	180,00	310,00	450,00	1 650,00
1 Paar Kinderstiefel, Kindboy, Straßenstiefel, durchgenäht, Größe 27-30, Fabrikware, Schnürstiefel.....	200,00	450,00	2,50	4,20	15,00	45,00	90,00	165,00	250,00	920,00
Preis für das Besohlen (genagelt) m. Absätzen von einem Paar Männerstiefeln.....	114,00	210,00	0,84	3,75	12,50	89,00	101,00	152,00	244,00	854,00

\*) Die Preisangaben sind für Fertigwaren (Konfektion) gemacht.

Noch: Preise an den einzelnen Stichtagen in Mark.

Warenart	noch Oktober			November				Dezember				
	15.	22.	29.	5.	12.	19.	26.	3.	10.	17.	22.	29.
	in Milliarden Mark						in Billionen Mark					
1 einreihiger fertiger Herrenanzug aus Forster Stoff in Stettiner zweiter Ausführung mit Baumwollserge*).....	52,00	280,00	850,00	6 200,00	8 600,00	42,50	72,00	72,00	62,00	65,00	65,00	58,00
1 wollener Frauencheviotrock in mittlerer haltbarer Qualität*).....	9,20	52,00	175,00	1 400,00	1 550,00	6,10	10,30	10,00	9,50	8,50	9,00	9,50
1 baumwollene Flanelbluse (Hemdbluse) in haltbarer Qualität*)....	2,95	15,40	42,00	330,00	425,00	1,82	3,36	4,50	4,00	3,75	3,80	3,65
1 weißer Frauenunterrock aus Luffianatuch oder ähnlichem Gewebe mit einfachem Volant*).....	3,50	18,50	52,00	465,00	590,00	2,21	3,90	5,00	5,40	5,00	5,20	5,50
1 weiße Waschbluse (Hemdbluse) aus dichtem Batist*).....	5,50	25,20	100,00	980,00	1 070,00	3,45	4,85	5,00	5,30	6,00	6,50	6,00
1 fertiger Knabenschulanzug aus gemustertem Forster Stoff in mittlerer Berliner Ausführung für einen 12jährigen Knaben (Fasson Norfolk, glatte gefütterte Hose*).....	28,00	145,00	440,00	3 350,00	4 500,00	18,40	31,50	30,00	27,00	27,00	28,00	30,00
1 Mädchenkleid aus Cheviot in Mittelqualität für ein 8jähriges Mädchen*)	13,50	64,00	225,00	1 600,00	2 300,00	8,62	15,70	14,50	13,40	16,00	16,00	16,25
1 baumwollenes Männerflanellhemd in haltbarer Qualität.....	4,30	22,00	71,00	530,00	700,00	2,80	4,75	5,00	4,70	4,10	4,00	4,50
1 Frauenhemd aus weißem Hemdentuch in mittlerer Qualität mit Varmer Bogen.....	3,00	14,50	44,00	380,00	480,00	1,90	3,40	3,90	3,80	3,75	3,80	4,20
1 Paar halbwooll. maschinestrichte Männersocken in mittlerer Qualität....	1,13	5,60	16,00	145,00	195,00	0,80	1,35	1,30	1,30	1,15	1,20	1,20
1 Paar englisch-lange baumwollene schwarze od. braune Frauenstrümpfe in mittlerer Qualität u. Größe	1,10	5,40	21,00	170,00	225,00	0,95	1,66	1,75	1,65	1,45	1,50	1,45
1 Paar Männerstiefel, Rindbox, Straßentiefel, durchgenäht, Fabrikware, Schnürstiefel.....	10,00	38,50	170,00	1 200,00	1 720,00	9,30	16,00	16,50	14,50	14,50	14,50	13,00
1 Paar Frauenstiefel, Rindbox, Straßentiefel, durchgenäht, Fabrikware, Schnürstiefel.....	9,00	35,00	160,00	1 125,00	1 630,00	8,60	14,75	15,50	14,00	14,50	14,50	13,00
1 Paar Kinderstiefel, Rindbox, Straßentiefel, durchgenäht, Größe 27-30, Fabrikware, Schnürstiefel	5,90	22,40	100,00	590,00	925,00	5,00	9,50	9,50	9,00	9,25	9,25	8,25
Preis für das Besohlen (genagelt) m. Absätzen von einem Paar Männerstiefeln	4,418	26,20	57,00	375,00	563,00	2,25	6,00	8,00	7,50	5,50	5,50	7,00

\*) Die Preisangaben sind für Fertigwaren (Konfektion) gemacht.

## 9. Heu- und Strohpreise.

Durchschnittspreise für 1 Zentner in Mark bei Abgabe in kleineren Mengen.

	Jan.	Febr.	März	April	Mai	Juni	Juli	August	Sept.	Okt.	Nov.	Dez.
	in Tausenden Mark								in Millionen Mark	in Milliarden Mark	in Billionen Mark	
Heu (Wiesenheu)	11,22	25,00	21,125	19,50	23,80	31,00	55,875	293,50	9,175	3,893	1,300	3,00
Stroh (Roggen- langstroh) . . . .	12,02	26,00	22,000	20,25	26,40	33,25	68,125	322,00	7,250	2,878	1,083	2,00

Preise an den einzelnen Stichtagen für 1 Zentner in Mark bei Abgabe in kleineren Mengen.

	Januar					Februar				März			
	3.	10.	17.	24.	31.	7.	14.	21.	28.	7.	14.	21.	28.
	in Tausenden Mark												
Heu (Wiesenheu)	6,50	8,10	9,50	12,00	20,00	21,00	27,00	26,00	26,00	24,50	22,00	20,00	18,00
Stroh (Roggen- langstroh) . . . .	8,40	9,20	9,50	13,00	20,00	23,00	27,00	27,00	27,00	25,00	23,00	21,00	19,00

	April				Mai					Juni			
	4.	11.	18.	25.	2.	9.	16.	23.	30.	6.	13.	20.	27.
	in Tausenden Mark												
Heu (Wiesenheu)	19,00	19,00	20,00	20,00	22,00	23,00	23,00	24,00	27,00	29,00	29,00	30,00	36,00
Stroh (Roggen- langstroh) . . . .	19,00	20,00	21,00	21,00	23,00	24,00	27,00	28,00	30,00	32,00	32,00	32,00	37,00

	Juli				August					September			
	4.	11.	18.	25.	1.	8.	15.	22.	29.	3.	10.	17.	24.
	in Tausenden Mark									in Millionen Mark			
Heu (Wiesenheu)	41,00	60,00	62,50	60,00	67,50	125,00	200,00	375,00	700,00	1,20	2,50	8,00	25,00
Stroh (Roggen- langstroh) . . . .	42,00	68,00	75,00	87,50	100,00	135,00	200,00	425,00	750,00	1,00	2,00	6,00	20,00

	Oktober					November				Dezember				
	1.	8.	15.	22.	29.	5.	12.	19.	26.	3.	10.	17.	22.	29.
	in Millionen Mark					in Milliarden Mark				in Billionen Mark				
Heu (Wiesenheu)	35,00	80,00	350,00	3,00	16,00	150,00	250,00	1,80	3,00	3,00	3,00	3,00	3,00	3,00
Stroh (Roggen- langstroh) . . . .	30,00	60,00	300,00	2,00	12,00	120,00	210,00	1,50	2,50	2,00	2,00	2,00	2,00	2,00





Noch: Stettiner Feuerungszahlen und Indexziffern.

Jahr, Stichtag	Feuerungszahlen		Indexziffern		Einzel-Indexziffern				
	für Lebenshaltung ohne Bekleidung	für Lebenshaltung einschließlich Bekleidung	für		für Ernährung	für Feuerung	für Licht	für Wohnung	für Bekleidung
			Lebenshaltung einschließlich Bekleidung	Bekleidung					
29. 10. 23	1,122 Mill.	1,413 Mill.	13,054 Mill.	14,945 Mill.	22,212 Mill.	12,000 Mill.	360,043 Mill.	22,691 Mill.	
5. 11. "	7,794 "	9,961 "	92,021 "	101,409 "	181,143 "	90,000 "	2,152 Mill.	169,087 "	
12. 11. "	17,004 "	19,953 "	184,325 "	221,544 "	369,601 "	200,000 "	9,502 "	230,047 "	
19. 11. "	79,055 "	91,955 "	849,467 "	1,052 Mill.	1,500 Mill.	840,000 "	42,455 "	1,006 Mill.	
26. 11. "	151,501 "	175,064 "	1,617 Mill.	2,092 "	2,111 "	1,400 Mill.	71,761 "	1,898 "	
3. 12. "	143,664 "	168,872 "	1,560 "	1,939 "	2,083 "	1,400 "	168,140 "	1,968 "	
10. 12. "	103,702 "	126,922 "	1,172 "	1,338 "	1,917 "	1,400 "	168,140 "	1,811 "	
17. 12. "	99,998 "	121,958 "	1,127 "	1,258 "	1,917 "	1,400 "	218,217 "	1,713 "	
22. 12. "	94,904 "	117,054 "	1,081 "	1,181 "	1,889 "	1,400 "	218,217 "	1,728 "	
29. 12. "	94,037 "	116,767 "	1,079 "	1,177 "	1,778 "	1,400 "	218,217 "	1,773 "	

1) Die Feuerungszahl gibt den absoluten Betrag in Papiermark an, der für einen nach Menge und Art festumrissenen Kreis von Lebensbedürfnissen jeweils aufgewendet werden muß. Berechnet werden die Stettiner Feuerungszahl und die Stettiner Indexziffer nach den für die Berechnung der Reichsindexziffer usw. erlassenen Vorschriften.

2) Die Indexziffer gibt das Vielfache des in der Vorbereitungszeit für die entsprechenden Lebensbedürfnisse erforderlichen gewesenen Aufwandes an. Der Vorbereitungsbedarf ist in der vorliegenden Aufstellung = 1 gesetzt.

3) Durchschnittsteuerungszahl für 1913/14.

## XV. Dollar-Mittelfurse in Mark.

Tag	Jan.	Febr.	März	April	Mai	Juni	Juli	August	Sept.	Oktober	Nov.	Dez.
<b>1919.</b>												
1.	—	8,57	10,10	11,26	—	—	13,75	17,45	21,16	23,83	31,08	42,20
2.	7,95	—	—	11,54	12,34	13,32	13,52	16,45	21,32	24,02	—	44,13
3.	8,02	8,53	10,13	11,72	11,22	14,45	13,85	—	21,73	23,62	31,70	43,08
4.	8,65	8,75	10,17	11,52	—	14,40	14,06	16,—	21,70	23,96	34,56	44,92
5.	—	—	10,15	11,47	11,29	14,35	13,47	16,85	22,10	—	36,73	46,10
6.	8,80	8,76	10,51	—	11,10	15,47	—	17,04	22,72	25,44	35,45	48,16
7.	8,31	8,74	10,81	—	10,90	14,67	14,51	17,25	—	24,22	36,21	—
8.	8,50	8,54	10,81	12,22	12,20	—	14,75	17,83	23,91	24,94	34,14	49,52
9.	8,38	—	—	12,45	13,15	—	14,37	17,51	24,74	24,95	—	52,62
10.	—	8,60	10,42	12,92	13,13	14,57	14,47	—	26,76	25,90	35,45	48,57
11.	8,35	8,73	10,45	12,97	—	14,60	14,97	17,60	25,52	26,20	35,32	50,—
12.	—	—	10,16	13,20	13,49	14,86	14,85	17,86	25,81	—	36,13	50,47
13.	8,17	8,83	10,14	—	13,75	14,91	—	18,58	26,12	26,57	36,73	50,23
14.	7,92	8,87	9,63	12,95	13,83	15,—	14,46	19,28	—	26,62	30,06	—
15.	8,20	9,02	9,81	13,29	13,73	—	15,23	19,25	27,75	27,16	40,72	50,—
16.	8,20	—	—	13,29	12,35	15,26	14,70	18,80	29,00	27,18	—	47,08
17.	8,22	9,19	—	13,47	12,75	15,12	15,11	—	28,46	28,10	42,36	50,—
18.	8,35	—	9,61	—	—	15,12	15,25	19,68	27,65	28,15	46,73	48,25
19.	—	9,14	9,82	—	12,97	15,17	15,18	20,43	27,32	—	46,66	48,56
20.	8,22	9,38	9,96	—	—	14,66	—	21,89	26,93	28,29	45,83	47,—
21.	8,29	9,43	10,11	—	14,05	12,92	14,87	21,96	—	28,02	46,25	—
22.	8,11	9,55	10,50	13,56	13,50	—	15,32	21,46	25,03	27,65	42,25	48,87
23.	8,14	—	—	13,78	13,42	11,74	15,59	21,63	22,56	27,80	—	47,23
24.	8,10	10,48	11,10	13,65	13,47	12,54	15,75	—	23,80	28,30	41,30	47,93
25.	8,13	10,10	10,91	13,70	—	13,33	16,23	22,13	24,02	28,40	39,35	—
26.	—	10,03	10,95	13,66	13,64	13,92	15,96	21,37	22,40	—	39,93	—
27.	8,12	9,01	11,21	—	—	13,43	—	20,36	20,—	29,82	45,58	46,66
28.	8,23	9,96	10,95	13,32	14,48	13,06	16,—	20,40	—	30,55	42,15	—
29.	8,27	—	11,15	12,53	—	—	16,42	21,12	21,96	30,63	43,05	46,95
30.	8,43	—	—	12,53	14,36	12,78	16,35	21,08	23,16	30,57	—	48,68
31.	8,57	—	11,10	—	13,95	—	17,12	—	—	31,28	—	48,43
<b>1920.</b>												
1.	—	—	100,—	—	—	39,25	37,90	—	49,70	61,62	77,45	69,25
2.	49,80	91,—	—	—	—	43,—	37,75	42,30	49,30	61,20	80,—	69,50
3.	49,10	96,25	99,75	—	57,—	44,87	37,50	43,60	49,70	—	77,37	70,—
4.	—	97,—	—	—	55,15	40,75	—	46,62	50,12	61,—	80,—	71,50
5.	49,20	101,—	99,60	—	54,37	40,—	37,90	45,25	—	63,75	81,25	—
6.	48,60	101,—	94,—	67,—	53,—	—	37,50	46,62	50,12	63,70	81,95	75,50
7.	49,30	103,—	—	63,50	53,—	40,—	37,65	45,37	51,75	63,—	—	75,25
8.	49,30	—	91,50	58,25	50,50	40,25	37,55	—	52,12	64,03	86,87	74,11
9.	51,25	103,75	89,75	57,50	—	39,12	38,—	46,70	52,40	64,—	87,75	74,50
10.	51,15	99,50	75,—	53,50	50,62	38,75	38,—	47,—	53,12	—	85,25	74,25
11.	—	101,—	69,—	—	49,50	39,12	—	46,30	54,50	65,75	87,—	73,11
12.	51,15	101,25	73,—	—	48,75	39,40	38,12	45,75	—	67,—	87,62	—
13.	52,55	100,50	—	54,—	—	—	38,25	46,50	57,25	67,—	84,75	74,37
14.	55,45	100,50	—	59,50	49,50	40,25	38,60	45,62	59,50	68,—	—	75,35
15.	56,—	—	—	59,—	49,—	40,87	38,70	—	61,—	70,25	84,—	74,—
16.	57,40	99,25	—	62,50	—	39,50	38,25	46,70	63,50	70,50	76,25	73,75
17.	56,—	99,50	—	62,25	48,62	39,12	38,30	47,37	65,—	—	—	71,50
18.	—	100,50	—	—	47,62	38,62	—	48,50	65,75	70,12	69,38	72,50
19.	58,—	99,50	—	62,75	45,50	38,62	38,50	50,12	—	70,45	74,25	—
20.	69,40	95,25	—	60,50	47,62	—	39,25	50,12	65,—	70,62	73,75	73,75
21.	65,15	95,—	—	60,12	41,75	33,25	39,12	51,62	63,50	70,40	—	72,20
22.	67,25	—	81,—	60,62	—	36,62	40,25	—	59,87	70,40	67,25	72,—
23.	69,20	96,—	80,25	61,25	—	36,75	45,55	50,87	61,50	70,40	69,—	72,11
24.	75,—	98,—	75,—	60,50	—	37,45	44,50	51,20	63,—	—	68,50	—
25.	—	98,—	75,—	—	34,75	37,—	—	50,—	63,50	69,61	72,12	—
26.	88,—	98,—	75,25	58,—	35,—	37,12	39,75	48,50	—	69,37	70,25	—
27.	99,10	100,60	75,—	58,25	39,50	—	40,25	49,25	61,08	72,62	69,25	—
28.	94,80	100,50	—	58,75	39,25	37,50	41,50	49,37	59,50	75,—	—	73,50
29.	78,60	—	73,—	57,50	39,25	37,75	41,86	—	61,25	75,—	68,85	74,—
30.	75,80	—	73,—	57,25	—	38,50	42,25	49,12	62,25	76,50	70,75	73,—
31.	83,40	—	72,—	—	37,25	—	42,50	49,75	—	—	—	73,37

Noch: Dollar-Mittelkurse in Mark.

Tag	Jan.	Febr.	März	April	Mai	Juni	Juli	August	Sept.	Oktober	Nov.	Dez.
<b>1921.</b>												
1.	—	67,—	61,—	62,62 <sup>1</sup> / <sub>2</sub>	—	63,37 <sup>1</sup> / <sub>2</sub>	75,—	81,—	85,50	124,50	181,50	190,—
2.	—	63,50	63,—	62,10	65,12 <sup>1</sup> / <sub>2</sub>	64,12 <sup>3</sup> / <sub>4</sub>	—	82,87	87,37	—	191,75	204,—
3.	74,50	62,62 <sup>1</sup> / <sub>2</sub>	61,75	—	65,37 <sup>1</sup> / <sub>2</sub>	63,75	—	82,37	89,—	127,50	205,—	217,75
4.	75,83	63,—	61,75	61,70	66,10	65,62 <sup>1</sup> / <sub>2</sub>	72,80	82,37	—	124,—	230,—	—
5.	74,85	62,90 <sup>1</sup> / <sub>2</sub>	62,25	61,55	—	—	74,37 <sup>1</sup> / <sub>2</sub>	81,12	91,—	127,87 <sup>1</sup> / <sub>2</sub>	249,—	236,—
6.	74,62	—	—	61,55	65,87 <sup>1</sup> / <sub>2</sub>	65,62 <sup>1</sup> / <sub>2</sub>	75,12 <sup>1</sup> / <sub>2</sub>	—	93,25	121,12	—	227,25
7.	73,12	62,87 <sup>1</sup> / <sub>2</sub>	60,25	62,—	66,12 <sup>1</sup> / <sub>2</sub>	66,30	75,37	—	94,12	121,—	287,—	209,25
8.	72,20	61,87 <sup>1</sup> / <sub>2</sub>	62,50	61,62 <sup>1</sup> / <sub>2</sub>	—	66,37 <sup>1</sup> / <sub>2</sub>	75,50	81,62	97,25	123,—	310,—	203,—
9.	—	60,50	64,12	61,95	67,25	68,25	—	80,50	96,—	—	253,—	188,50
10.	72,75	60,25	63,12	—	64,75	68,75	—	81,—	100,62	122,50	272,50	187,50
11.	70,—	58,75	62,55	61,80	62,75	—	78,37	81,75	—	121,75	287,50	—
12.	68,25	58,—	62,60	61,75	60,75	—	76,90	82,62	105,50	132,—	282,—	165,50
13.	69,75	—	—	62,20	58,37 <sup>1</sup> / <sub>2</sub>	72,25	74,37	—	109,—	141,50	—	189,—
14.	67,86	57,—	62,60	63,05	—	69,87	74,87	—	109,75	139,35	257,—	180,25
15.	66,85	59,87	63,12	62,86 <sup>1</sup> / <sub>2</sub>	—	69,72	74,62	86,—	109,87	149,75	261,—	181,25
16.	—	57,25	62,62	62,55	—	69,25	—	91,—	108,—	—	—	195,—
17.	62,50	58,75	62,95	—	58,20	68,62	—	86,50	100,50	185,—	260,—	196,—
18.	62,25	59,75	62,82	62,75	58,40	—	77,—	83,50	—	181,—	269,75	—
19.	64,50	63,37	62,12	63,25	60,12 <sup>1</sup> / <sub>2</sub>	—	77,40	85,50	101,75	171,75	273,—	181,25
20.	61,25	—	—	63,75	59,50	68,87	76,75	—	105,50	158,—	—	174,50
21.	61,25	62,—	61,62	66,—	59,50	69,62	77,—	—	109,50	155,50	270,75	173,—
22.	60,25	60,70	62,—	68,25	—	70,70	76,50	89,25	108,75	167,50	281,—	178,50
23.	—	60,70	62,50	66,75	60,05	72,72	—	88,—	108,25	—	278,75	189,25
24.	59,50	61,75	62,87	—	61,25	72,12	—	85,—	108,87	171,—	284,75	—
25.	56,62 <sup>1</sup> / <sub>2</sub>	63,—	—	68,45	60,37 <sup>1</sup> / <sub>2</sub>	—	78,87	83,87	—	165,50	295,—	—
26.	57,—	62,90	—	64,80	62,05	—	78,37	86,—	117,50	165,50	293,—	—
27.	55,50	—	—	63,75	62,—	74,50	79,—	—	124,25	173,75	—	—
28.	57,12 <sup>1</sup> / <sub>2</sub>	62,90	—	65,87 <sup>1</sup> / <sub>2</sub>	62,37 <sup>1</sup> / <sub>2</sub>	72,75	81,12	—	127,—	178,—	274,50	183,—
29.	57,—	—	63,50	65,72 <sup>1</sup> / <sub>2</sub>	—	74,35 <sup>1</sup> / <sub>2</sub>	80,62	86,62	124,—	177,75	276,25	186,—
30.	—	—	62,82 <sup>1</sup> / <sub>2</sub>	66,12 <sup>1</sup> / <sub>2</sub>	63,30	75,15	—	85,25	115,50	—	245,—	186,50
31.	60,50	—	62,45	—	63,25	—	—	86,37	—	180,50	—	184,—
<b>1922.</b>												
1.	—	204,—	230,—	297,62	281,64	272,15	401,49	643,19	1298,37	—	4550,—	7650,—
2.	186,75	203,75	239,50	—	291,13	271,41	—	776,52	1348,51	1815,—	4937,50	8250,—
3.	188,—	204,75	251,75	319,60	304,11	—	419,47	828,95	—	1887,50	6175,—	—
4.	193,50	201,75	252,—	325,84	288,38	—	—	761,04	1458,17	2130,—	6025,—	8350,—
5.	201,50	—	—	315,35	285,39	—	425,96	788,10	1423,21	2140,—	—	8375,—
6.	188,50	203,—	261,50	310,61	290,13	287,14	454,43	—	1248,43	2160,—	6425,—	8412,50
7.	185,75	204,—	261,—	306,11	—	287,01 <sup>1</sup> / <sub>2</sub>	526,84	751,55	1298,37	2245,—	8450,—	8100,—
8.	—	199,—	260,—	306,86	297,12	277,65	522,34	762,40	1423,21	—	9150,—	7900,—
9.	168,50	191,75	250,—	—	288,13	288,88	—	779,20	1368,28	2600,—	7800,—	8350,—
10.	175,25	197,75	254,—	297,87	283,14	296,62	527,53	866,41	—	2970,—	7675,—	—
11.	176,75	200,—	256,—	281,14	284,89	—	480,39	868,91	1538,70	2600,—	8200,—	8470,—
12.	181,—	—	—	295,63	286,89	318,10	446,90	781,52	1493,13	2470,—	—	8440,—
13.	189,75	203,—	263,—	299,62	288,38	312,60	439,45	—	1598,—	2725,—	8125,—	8087,—
14.	180,75	199,50	275,—	—	—	311,61	456,92	823,96	1553,05	2725,—	7050,—	7675,—
15.	—	200,—	271,—	—	285,89	310,86	438,45	1038,70	1458,17	—	7515,—	7425,—
16.	184,25	200,75	271,50	—	282,14	316,35	—	1011,23	1485,64	2880,—	7525,—	6350,—
17.	186,25	204,50	277,75	—	288,88	321,59	453,93	1038,70	—	2850,—	6625,—	—
18.	189,25	209,50	283,50	291,63	293,63	—	480,89	1158,55	1490,63	2900,—	7000,—	6100,—
19.	190,50	—	—	291,13	296,12	325,59	489,38	1250,93	1473,15	3200,—	—	7312,50
20.	197,25	216,75	305,—	281,14	303,12	319,10	498,37	—	1463,16	3560,—	6775,—	6687,50
21.	220,—	220,—	288,50	273,27 <sup>1</sup> / <sub>2</sub>	—	324,84	484,39	1168,53	1393,25	4430,—	6175,—	6750,—
22.	—	213,—	304,50	266,53 <sup>1</sup> / <sub>2</sub>	313,35	328,08	507,86	1298,35	1388,26	—	—	6775,—
23.	204,25	215,—	327,—	—	301,12	331,05	—	1438,20	1405,74	4085,—	6287,50	6925,—
24.	210,—	219,75	331,50	255,68	—	344,56	502,37	1972,53	—	4420,—	7062,50	—
25.	203,—	222,75	321,50	252,18	—	—	499,37	1847,58	1405,74	4475,—	7225,—	—
26.	199,75	—	—	279,40	290,13	348,56	513,35	1797,75	1458,17	4460,—	—	—
27.	201,50	228,50	338,50	281,64	288,88	350,06	519,84	—	1652,93	4150,—	8025,—	7337,50
28.	200,25	227,50	339,—	282,39	—	—	550,31	1448,18	1665,41	4137,50	8775,—	7570,—
29.	—	—	329,75	282,64	280,14	374,03	605,24	1423,21	1627,96	—	8375,—	7500,—
30.	203,75	—	324,50	—	271,16	374,03	—	1548,05	1647,93	4187,50	7650,—	7350,—
31.	201,25	—	305,—	—	276,65	—	670,—	1725,—	—	4500,—	—	—

Noch: Dollar-Mittelkurse in Mart.

Tag	Jan.	Febr.	März	April	Mai	Juni	Juli	August	Sept.	Oktober	Nov.	Dez.
<b>1923.</b>												
								in Tausenden	in Millionen	in Milliarden	in Billionen	
1.	—	41500	22800,—	—	—	74750	—	1100	—	242	130	4,2
2.	7260,—	39800	22783,50	—	31700	78250	160000	—	—	320	320	—
3.	7525,—	37250	22795,—	21100,—	39250	—	160000	1100	9700	440	420	—
4.	8025,—	—	—	21132,50	37600	76200	160600	—	13000	550	—	—
5.	8700,—	42250	22767,50	21132,50	34275	62500	166000	—	20000	600	420	—
6.	8537,50	37750	22575,—	21075,—	—	77000	176000	1650	33200	—	420	—
7.	—	36600	20675,—	21080,—	37650	79500	176000	3300	53000	—	630	—
8.	9450,—	33500	19400,—	—	36375	78500	—	4860	—	838	630	—
9.	10000,—	31100	20800,—	21130,—	37770	84000	180000	4860	—	1200	630	—
10.	10260,—	30900	20850,—	21150,—	—	—	186500	3900	50700	2975	630	—
11.	10450,—	—	—	21142,50	40475	80750	187000	—	66200	5060	—	—
12.	10425,—	27800	20815,—	21085,—	43100	84250	187000	—	96000	4000	630	—
13.	10350,—	27700	20840,—	21110,—	—	98750	187000	3700	92400	—	840	—
14.	—	23500	20845,—	21110,—	46000	108000	—	3000	90400	—	1260	—
15.	11875,—	19500	20875,—	—	42300	107700	—	2700	—	3760	2520	—
16.	16650,—	18900	20900,—	21150,—	45375	115000	195600	2700	—	4100	2520	—
17.	18200,—	19500	20910,—	21210,—	46650	—	218000	3200	132200	5500	2520	—
18.	23025,—	—	—	25000,—	49000	148000	—	—	150000	8160	—	—
19.	19750,—	19850	20892,50	29500,—	—	140000	218000	—	182000	12000	2520	—
20.	18750,—	23250	20885,—	25550,—	—	130000	284000	4200	182000	—	4200	—
21.	—	23000	20900,—	26050,—	—	127000	—	5500	110000	—	—	—
22.	22400,—	22750	20912,50	—	57000	136000	—	5300	—	40000	—	—
23.	20000,—	22700	20900,—	27500,—	55500	121500	350000	5080	—	56000	—	—
24.	21800,—	22775	20915,—	30250,—	55050	—	414000	4700	147000	63000	—	—
25.	21600,—	—	—	29900,—	54300	114250	—	—	121000	65000	—	—
26.	23250,—	22750	20915,—	29200,—	55550	126000	760000	—	126000	65000	—	—
27.	27000,—	22700	20905,—	29800,—	—	153000	760000	5600	142400	65000	—	—
28.	—	22700	20917,50	29800,—	62020	150000	—	6400	160000	—	—	—
29.	33250,—	—	20975,—	—	59975	154500	—	7500	—	65000	—	—
30.	39750,—	—	—	29800,—	60000	154500	1100000	11000	—	65000	—	—
31.	49000,—	—	—	—	69500	—	1100000	10300	—	72500	—	—

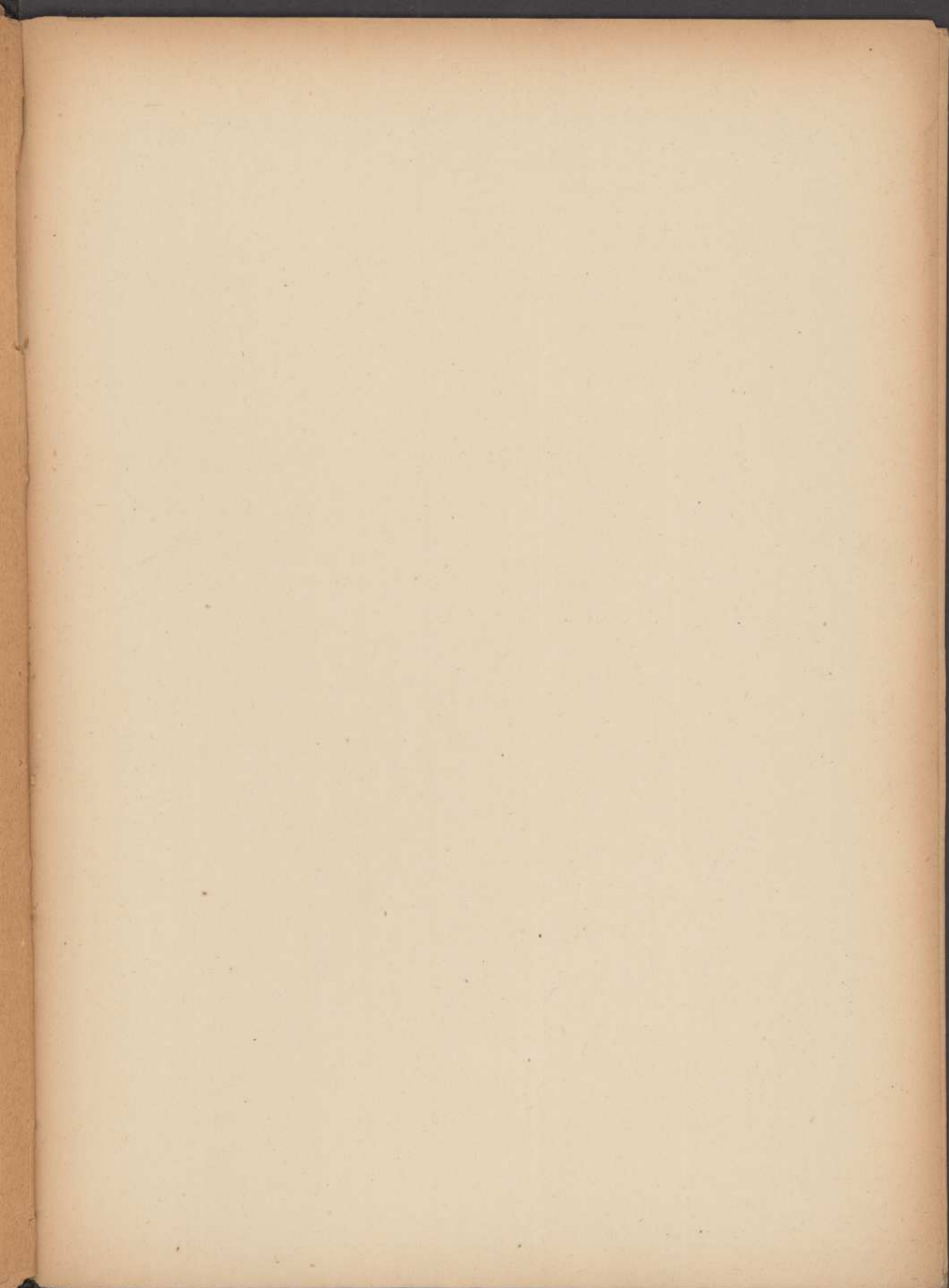

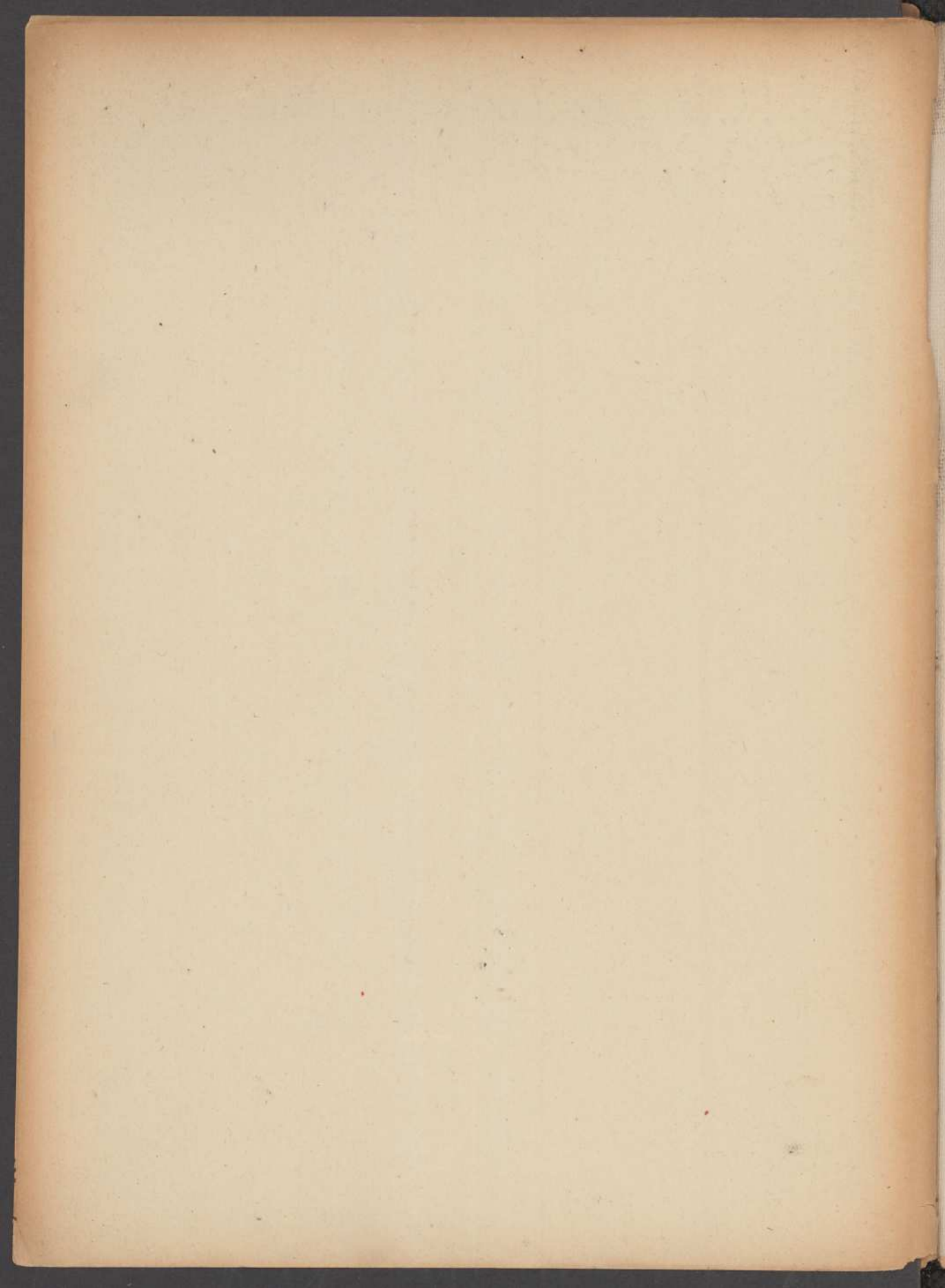

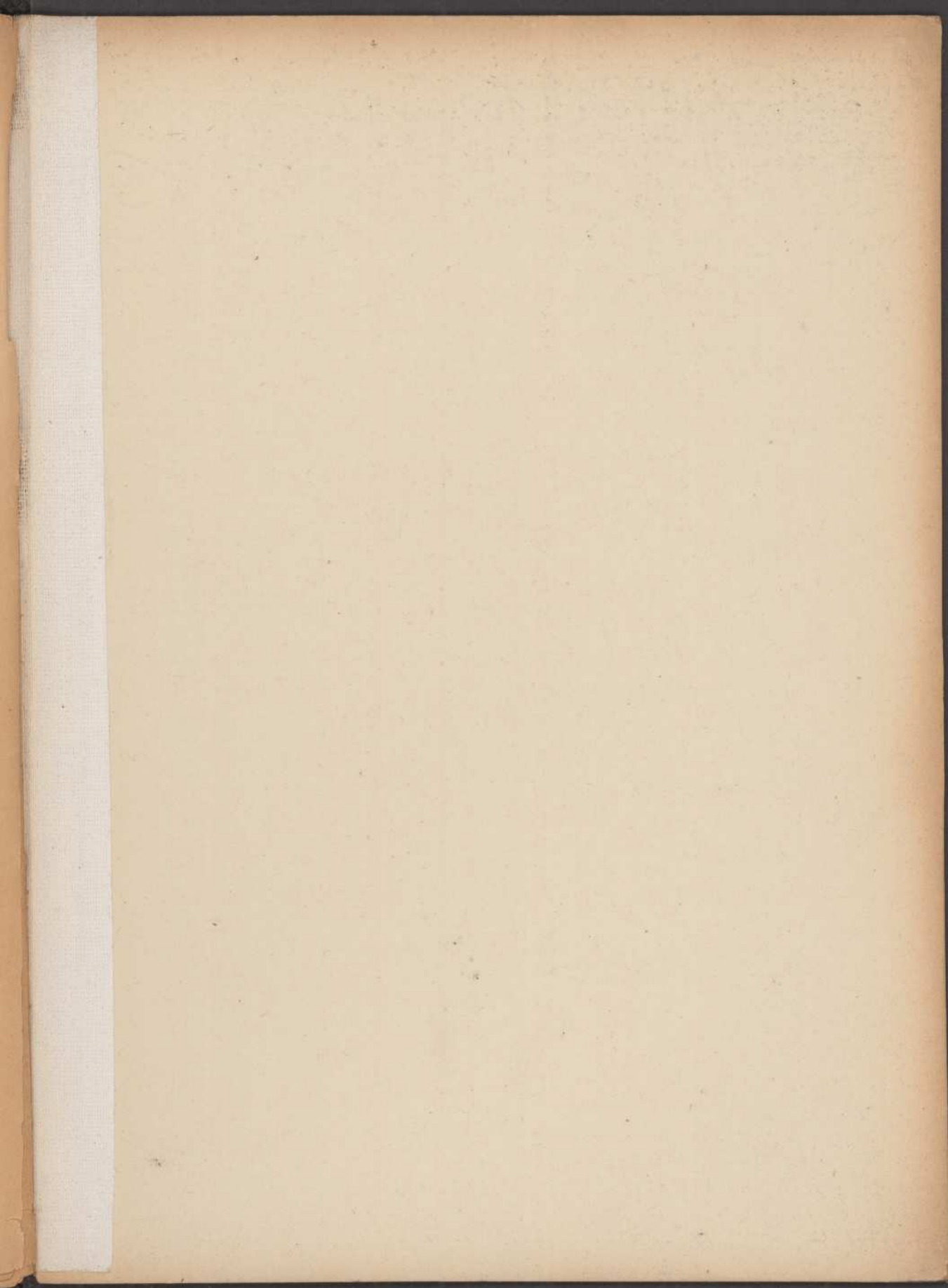

P11

401

wyd w 1924