

Statistische Jahrbuch Statistik

F 720

1914 - 1920

~~Sp 61~~
R 631

Ein zweites zum Ausleihen
bestimmtes Exemplar befin-
det sich im Büchermagazin.

1922.89.

**Statistisches Jahrbuch
der Stadt Stettin
1914—1920**



**Herausgegeben vom Statistischen Amt
Stettin 1922**

865319

Książnica Pomorska



0 000035 481225



R. II 09524

18614

~~*75393*~~



*P. I 401
P. II 403*

~~*466028*~~



Akc. v. Nr *G / B*

20

V o r w o r t.

Der Krieg mit seiner Anspannung aller Kräfte für die gerade dringendsten Arbeiten machte die Herausgabe der statistischen Jahresberichte während des Krieges unmöglich. Die Nachholung dieser Arbeiten war naturgemäß sowohl für die berichtenden Dienststellen wie für das Statistische Amt sehr zeitraubend. Für die Einbeziehung des Jahres 1920 in den Bericht waren Sparsamkeitsgründe maßgebend, die auch für die Ausschaltung mancher weniger wichtigen Übersichten wie aller stark ins einzelne gehenden Übersichten verantwortlich zu machen sind. Für die Aufarbeitung auch der Spezialübersichten ist jedoch gesorgt, ja sie sind noch wesentlich ausgedehnt worden, so daß etwaigen wissenschaftlichen Spezialbedürfnissen Rechnung zu tragen jederzeit möglich ist. Auf die textliche Auswertung des für die sieben Jahre zusammengetragenen und hier z. T. veröffentlichten wertvollen Erkenntnisstoffes mußte infolge anderweiter starker Inanspruchnahme des Leiters des Amtes leider verzichtet werden. Sich damit abzufinden, wurde in etwas erleichtert dadurch, daß in der Ende 1918 vom Amt herausgebrachten Studie „Vier Jahre Krieg in ihren Wirkungen auf die Bevölkerungsbewegung Stettins“ das bevölkerungsstatistische Ergebnis der Hauptberichtszeit in seinen Grundlinien gezogen ist.

Stettin, Februar 1922.

Dr. Erler.

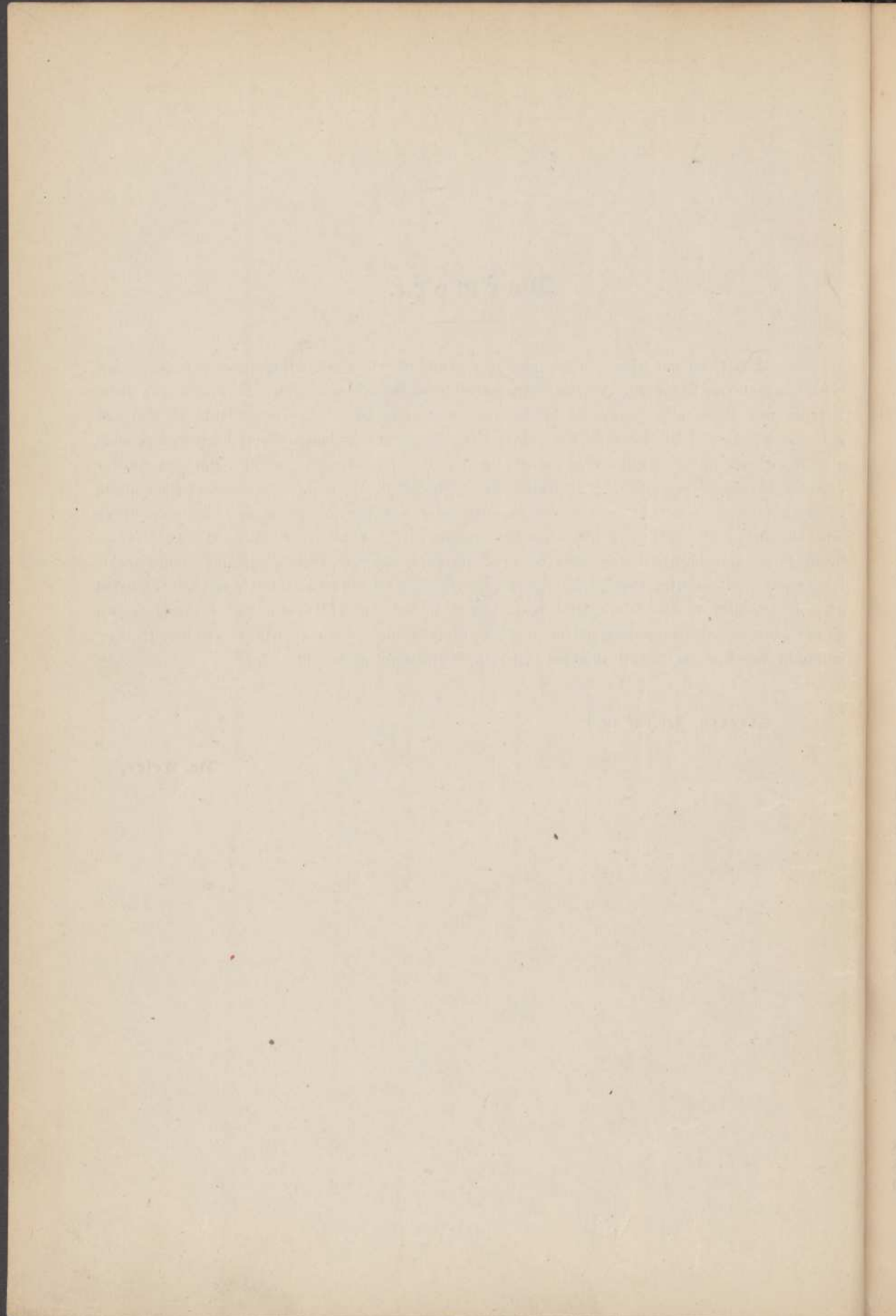

Inhaltsverzeichnis nach dem Aufbau.

Seite

I. Bevölkerung:

1. Bevölkerungsstand:

Bevölkerung (und deren Religionsbekenntnis) nach den Ergebnissen der Volkszählungen der Vorkriegszeit	1
Bevölkerung nach den Ergebnissen der Kriegsvolkszählungen	1
Bevölkerung nach den jährlichen Fortschreibungen	1
Zivilbevölkerung nach den monatlichen Fortschreibungen	1

2. Bevölkerungsbewegung:

Aufgebote, Eheschließungen und Ehescheidungen:

Aufgebote	2
Eheschließungen	3
Ehescheidungen	3

Geburten:

Die Geborenen nach dem Geschlecht	3
Die Geborenen nach Monaten	3
Die Geborenen nach der Legitimität und Ortszugehörigkeit	5

Sterbefälle:

Die Gesamt- und die Säuglingssterblichkeit nach Jahren	6
Die Gesamt- und die Säuglingssterblichkeit nach Monaten	6
Die Gestorbenen nach Todesursachen, Geschlecht und Alter	8
Säuglingssterblichkeit nach Monaten und Legitimität	22

Wanderungen:

Gemeldete Zu- und Fortgezogene	22
Gemeldete zu- und fortgezogene Haushaltungen	22

Fremdenverkehr:

In den Hotels, Gast- und Logierhäusern abgestiegene Logiergäste	22
In den Herbergen übernachtende Gäste	22

II. Grundeigentum, Bautätigkeit, Wohnungswesen.

1. Grundbesitzwechsel im Wege des Kaufes, Tausches und der Zwangsversteigerung:

Besitzwechsel bebauter Grundstücke	23
Besitzwechsel unbebauter Grundstücke	23

2. Hypotheksbewegung

3. Bautätigkeit:

Baugenehmigungen	23
Gesamt-Bauergebnis	24

4. Wohnungszählung Ende Mai 1918:

Die bewohnten und leerstehenden Wohnungen nach der Zahl der Wohnräume	25
Jährliche Mietpreise (Durchschnittsmieten und Mietpreisstufen) der bewohnten Mietwohnungen (ohne Gewerberäume)	25
Verteilung der Bewohner auf die verschiedenen Größenklassen der bewohnten Wohnungen	26
Die Wohngrundstücke nach der Zahl der Wohnungen	26

5. Zählungen der leerstehenden Wohnungen 1915, 1916 und 1917:

Die Leerwohnungen nach dem Grunde des Leerstehens und nach der Zimmerzahl	26
---	----

III. Schul-, Kirchen- und Bildungswesen.

1. Schulen:

Schulbesuch	27
-----------------------	----

2. Kirchen:

Evangelische Kirchengemeinden	27
Katholische Kirchengemeinden	28
Synagogengemeinde	28

3. Büchereien:

Stadtbücherei	28
Volksbüchereizentrale	28
Volksbüchereien	28

4. Museum	28
---------------------	----

IV. Gesundheitswesen.

1. Ansteckende Krankheiten (Sanitätspolizeiliche Meldungen)	29
---	----

2. Krankenanstalten:

Städtisches Krankenhaus	29
Krankenhaus Bethanien	30

3. Schulzahnpflege	32
------------------------------	----

V. Feuerlöschwesen.

Städtische Berufsfeuerwehr	32
--------------------------------------	----

VI. Armen- und Fürsorgewesen.

1. Offene Armenpflege der Stadt:

Gezahlte Unterstützungen	32
Gewährte Naturalien	32
Unterstützungsgesuche	33
Zu- und Abgang und Bestand der laufend Unterstützten	33
Zahl der einmalig Unterstützten	33

2. Geschlossene Armenpflege der Stadt:

Siechenhäuser und Versorgungsheim der Stadt	33
Asyl für Obdachlose	34

3. Vereinsarmenpflege:

Volkstüche Grabow	35
-----------------------------	----

4. Stadtküche	35
-------------------------	----

5. Kinderfürsorge:

a) Städtische Pflegekinder:

Zahl, Art und Alter der Kinder	36
Die zum ersten Mal aufgenommenen Kinder nach Geschlecht und häuslichen Verhältnissen	37
Die in Anstalten untergebrachten Kinder	37

b) Generalvormundschaft und Berufsvormundschaft:

Zahl der Vormundschaften	38
Vermögensverwaltung	38
Ergebnisse der Rechtsverfolgung	39

Die Mütter der der Vormundschaft unterstellten Kinder nach dem Wohnort, Geburtsort und Familienstand	39
Die Mütter der der Vormundschaft unterstellten Kinder nach dem Alter	40
Die Mütter der der Vormundschaft unterstellten Kinder nach dem Beruf	40
Beruf der Väter, deren Vaterschaft in den Berichtsjahren festgestellt ist.	40

c) Säuglingsfürsorge des Gesundheitsamts:

Zahl der Fürsorgekinder	40
Markenausgabe zum Bezuge verbilligter Milch	41

VII. Rechtsberatung Minderbemittelter. Armutszeugnisse.

1. Städtische Rechtsauskunftsstelle:

Die erteilten Auskünfte nach dem Beruf der Auskunftsuchenden	41
--	----

2. Armutszeugnisse

42

VIII Gewerbe- und Arbeiterverhältnisse.

1. Mitgliederbestand der Krankenkassen:

Die versicherungspflichtigen Krankenkassenmitglieder	42
--	----

2. Arbeitsamt:

Vermittlungstätigkeit nach Jahren	43
Vermittlungstätigkeit nach Monaten	43

3. Gewerbegericht und Kaufmannsgericht:

Anhängige Sachen	46
Erledigung der anhängig gewesenen Rechtsstreitigkeiten	47
Erteilung von Rechtsauskunft	47

4. Städtische Arbeiter und Arbeiterinnen:

Arbeiterbestand in den einzelnen Monaten	47
Dienstalter der männlichen ständigen Arbeiter	50

5. Gast- und Schankwirtschaften:

Gast- und Schankwirtschaften überhaupt	51
Ständige Betriebsstätten (einschl. Kleinhandlungen mit Branntwein usw.)	51

6. Konkurse

51

IX. Verkehrswesen.

1. Binnenschiffsverkehr:

Güterschiffe mit eigener Triebkraft (Eingang und Ausgang)	51
Güterschiffe ohne eigene Triebkraft (Eingang und Ausgang)	52
Schleppdampfer und Flöße (Eingang und Ausgang)	52
Zahl der Schiffe im Binnenschiffsverkehr nach Flußgebieten. — Eingang	53
Zahl der Schiffe im Binnenschiffsverkehr nach Flußgebieten. — Ausgang	54
Binnengüterverkehr nach Warenarten. — Eingang	55
Binnengüterverkehr nach Warenarten. — Ausgang	59
Durchgangsschiffsverkehr (zu Berg und zu Tal)	64
Durchgangsgüterverkehr (zu Berg und zu Tal)	64

2. Seeschiffsverkehr:

Eingang und Ausgang von Seeschiffen	65
---	----

3. Straßenbahnverkehr

66

4. Eisenbahnverkehr:

Personenverkehr	66
Güterverkehr	67

5. Post-, Telegraphen- und Fernspreckverkehr

68

X. Geld- und Kreditwesen.**1. Sparkassen:**

Städtische Sparkasse	69
Sparkasse des Kreises Randow	69

2. Reichsbankhauptstelle zu Stettin 69**XI. Licht- und Kraftversorgung, Bierverbrauch und Lebensmittelversorgung.****1. Elektrizitätswerke:**

Stromerzeugung bzw. -bezug und Stromabgabe	70
Angeschlossene Lampen und Motoren	70

2. Gaswerke:

Städtisches Gaswerk und Gaswerk Bredow	70
--	----

3. Wasserwerke:

Städtisches Wasserwerk und Wasserwerk S. North	71
--	----

4. Bierverbrauch 71**5. Städtischer Vieh- und Schlachthof:**

Auftrieb, Schlachtungen und Beanstandungen (nach Jahren)	72
Schlachtungen (nach Monaten)	73

XII. Viehbestand.

Ergebnisse der Viehzählungen	74
--	----

XIII. Preise.**1. Durchschnittliche Fleisch-Großhandelspreise 75****2. Durchschnittliche Großhandelspreise für Getreide, Hülsenfrüchte und
Eßkartoffeln 76****3. Kleinhandelspreise:**

Schweinefleisch	76
Rindfleisch	77
Kalbfleisch	78
Lammfleisch	78
Pferdefleisch	79
Lebende Fische	79
Seefische	81
Frisches Gemüse und Kartoffeln	81
Butter, Eier, Brot und Milch	83
Mehl, Hülsenfrüchte, Segräupe, Kolonialwaren und dergl.	84
Brennstoffe	86
Gas, Elektrizität und Petroleum	87

XIV. Amtlich zugeteilte Mengen der wichtigsten Lebensmittel.

Brot, Fleisch und Fette	87
Zucker und Kartoffeln	88

Alphabetisches Inhaltsverzeichnis.

(Die Zahlen bezeichnen die Seiten)

<p>Ansteckende Krankheiten 29</p> <p>Arbeiter, städtische 47—50</p> <p>Arbeitsamt 43—46</p> <p>Armenpflege 32—35</p> <p>Armutzeugnisse 42</p> <p>Asyl für Obdachlose 34</p> <p>Aufgebote 2</p> <p>Baugenehmigungen 23</p> <p>Bautätigkeit 23—24</p> <p>Berufsfeuerwehr 32</p> <p>Berufsvormundschaft 38—40</p> <p>Bethanien 30—31</p> <p>Bevölkerung 1—22</p> <p>Bevölkerungsbewegung 2—22</p> <p>Bevölkerungsstand 1—2</p> <p>Bibliotheken 28</p> <p>Bierverbrauch 71</p> <p>Binnenschiffsverkehr 51—64</p> <p>Brände 32</p> <p>Brennstoffpreise 86</p> <p>Brotpreise 83</p> <p>Büchereien 28</p> <p>Butterpreise 83</p> <p>Ehescheidungen 3</p> <p>Eheschließungen 3</p> <p>Einwohnerzahl 1—2</p> <p>Eisenbahnverkehr 66—68</p> <p>Elektrizitätspreise 87</p> <p>Elektrizitätswerke 70</p> <p>Fernsprechverkehr 68</p> <p>Feuerlöschwesen 32</p> <p>Fischpreise 79—81</p> <p>Fleischpreise 75—79</p> <p>Flöße 52</p> <p>Fremdenverkehr 22</p> <p>Fürsorgewesen 35—41</p>	<p>Gaspreise 87</p> <p>Gastwirtschaften 51</p> <p>Gaswerke 70—71</p> <p>Geburten 3—6</p> <p>Gemüsepreise 81—82</p> <p>Generalvormundschaft 38—40</p> <p>Gesundheitswesen 29—32</p> <p>Gewerbegericht 46—47</p> <p>Großhandelspreise 75—76</p> <p>Grundbesitzwechsel 23</p> <p>Hafenverkehr 51—66</p> <p>Hypothekenbewegung 23</p> <p>Kartoffelpreise 76 u. 81—82</p> <p>Kaufmannsgericht 46—47</p> <p>Kinderfürsorge 36—41</p> <p>Kinderpflegeanstalt 36—37</p> <p>Kirchengemeinden 27—28</p> <p>Kleinhandelspreise 76—87</p> <p>Kolonialwarenpreise 84—86</p> <p>Konkurse 51</p> <p>Krankenhäuser 29—31</p> <p>Krankenkassen 42</p> <p>Lebensmittelzuteilung, amtliche 87—88</p> <p>Leerstehende Wohnungen 25—26</p> <p>Marchandstift 36—37</p> <p>Mehlpreise 84—86</p> <p>Mietpreise 25</p> <p>Milchpreise 83</p> <p>Milch, verbilligte 41</p> <p>Museum 28</p> <p>Neubauten 24</p> <p>Obdachlose, Asyl für 34</p>
---	---

Pflegekinder	36—37	Telegraphenverkehr	68
Postverkehr	68	Todesursachen	8—21
Preise	75—87		
		Umbauten	24
Rechtsauskunftsstelle	41—42	Vereinsarmenpflege	35
Reichsbankhauptstelle	69	Verkehrswesen	51—68
Religionsbekenntnis	1	Versorgungsheim	33—34
		Viehbestand	74
Säuglingsfürsorge	40—41	Viehhof	72—74
Säuglingssterblichkeit	6—22	Viehzahlungen	74
Sanitätspolizeiliche Meldungen	29	Volksbüchereien	28
Schankwirtschaften	51	Volksbüchereizentrale	28
Schiffsverkehr	51—66	Volksküche Grabow	35
Schlachthof	72—74	Volkszahlungen	1
Schulbesuch	27		
Schulzahnpflege	32	Waisenhaus	36—37
Seeschiffsverkehr	65—66	Wanderungen	22
Siechenhäuser	33—34	Wasserwerke	71
Sparlassen	69	Wohnungswesen	23—26
Stadtbücherei	28	Wohnungszahlungen	25—26
Stadtküche	35		
Stadtmuseum	28	Zwangsversteigerungen	23
Städtisches Krankenhaus	29—30		
Sterbefälle	6—22		
Strassenbahnverkehr	66		

I. Bevölkerung.

1. Bevölkerungsstand.

Bevölkerung nach den Ergebnissen der Volkszählungen 1871—1910.¹⁾

	Ortsanwesende Bevölkerung			Zunahme von Zählung zu Zählung %	Auf 100 männl. kamen weibliche Personen
	männl.	weibl.	aufammen		
1. Dezember 1871	38 889	37 391	76 280	3,48	96,15
1. " 1875	41 319	39 653	80 972	6,15	95,97
1. " 1880	45 843	45 913	91 756	13,32	100,15
1. " 1885	48 784	50 759	99 543	8,49	104,05
1. " 1890	56 313	59 915	116 228	16,76	106,40
2. " 1895	67 985	72 739	140 724	21,08	106,99
1. " 1900	103 365	107 337	210 702 ²⁾	49,73	103,84
1. " 1905	107 155	116 964	224 119	6,37	109,15
1. " 1910	113 289	122 824	236 113 ³⁾	5,36	108,51

Ihren Religionsbekenntnis nach waren

am	auf's Hundert					andere oder keinen Bekenntnisses
	evang.	kathol.	israel.	andere oder keinen Bekenntnisses	evang.	
1. Dezember 1880	85 726	3 112	2 388	530	93,4	0,6
1. " 1890	108 124	4 383	2 582	1 139	93,0	1,0
1. " 1900	197 026	8 153	3 128	2 395	93,5	1,1
1. " 1910	219 760	9 385	2 757	4 211	93,0	1,8

¹⁾ Die Kriegs-Volkszählungen hatten folgende Ergebnisse:

Ortsanwesende Personen

1. 12. 1916:	männl.	104 430	weibl.	128 922	zuf.	233 352	darunt. Militärpers.	23 929	dav. Kriegsges.	825.
5. 12. 1917:	"	97 083	"	126 881	"	223 964	"	21 444	"	1 118.
8. 10. 1919:	"	109 581	"	124 494	"	234 075	"	4 599	"	1 349.

²⁾ Einschließlich der am 1. 4. 1900 eingemeindeten Vororte Grabow, Bredow und Remitz mit 47 519 Einwohnern.

³⁾ Darunter 5 561 Militärpersonen.

Bevölkerung¹⁾ nach den Fortschreibungen 1910—1920.

Jahr	Mittlere Bevölkerung	Jahr	Mittlere Bevölkerung	Jahr	Mittlere Bevölkerung
1910	235 978	1914	243 917	1918	201 913
1911	237 770	1915	224 331	1919	227 027
1912	241 694	1916	212 815	1920	237 124
1913	246 692	1917	204 635		

¹⁾ Ab 1. August 1914 mußte die Militärbevölkerung bei den Fortschreibungen unberücksichtigt bleiben, so daß es sich bei den Fortschreibungen von diesem Tage an um die reine Zivilbevölkerung handelt.

Zivilbevölkerung¹⁾ 1914—1920 nach den monatlichen Fortschreibungen.

Stand am	männl.	weibl.	zuf.	Stand am	männl.	weibl.	zuf.
1. Januar 1914	123 334	126 470	249 804	1. Juli 1914	124 627	125 920	250 547
1. Februar "	123 711	126 679	250 390	1. August "	125 140	126 096	251 236
1. März "	123 982	126 704	250 686	1. Septemb. "	107 958	127 047	235 005
1. April "	123 748	125 930	249 678	1. Oktober "	106 791	126 823	233 614
1. Mai "	124 323	126 466	250 789	1. Novemb. "	106 380	127 334	233 714
1. Juni "	124 712	126 413	251 125	1. Dezemb. "	104 944	128 113	233 057

¹⁾ Bis 1. August 1914 handelt es sich um die Gesamtbevölkerung, also einschl. der Militärbevölkerung, deren Kopfzahl sich in den letzten Jahren zwischen 5000 und 5500 bewegte und am 31. 7. 1914 auf rund 5250 zu beziffern war.

Stand am	männl.	weibl.	zuf.	Stand am	männl.	weibl.	zuf.
1. Januar 1915	102 894	128 382	231 276	1. Januar 1918	75 698	127 032	202 730
1. Februar "	102 954	128 898	231 852	1. Februar "	75 758	127 149	202 907
1. März "	103 198	129 582	232 780	1. März "	75 471	127 107	202 578
1. April "	101 311	129 548	230 859	1. April "	75 053	126 374	201 427
1. Mai "	99 193	129 155	228 348	1. Mai "	74 841	126 095	200 936
1. Juni "	96 615	128 728	225 343	1. Juni "	74 340	125 554	199 894
1. Juli "	94 638	127 936	222 574	1. Juli "	73 337	125 113	198 450
1. August "	92 561	127 363	219 924	1. August "	73 297	125 110	198 407
1. Septemb. "	91 488	128 132	219 620	1. Septemb. "	73 407	125 212	198 619
1. Oktober "	90 439	128 353	218 792	1. Oktober "	72 971	124 949	197 920
1. Novemb. "	89 140	129 477	218 617	1. Novemb. "	73 186	125 258	198 444
1. Dezemb. "	88 438	130 063	218 501	1. Dezemb. "	79 215	125 373	204 588
1. Januar 1916	87 620	130 196	217 816	1. Januar 1919	92 583	125 389	217 972
1. Februar "	87 136	130 493	217 629	1. Februar "	98 202	125 659	223 861
1. März "	86 761	130 885	217 146	1. März "	99 921	125 480	225 401
1. April "	85 667	129 820	215 487	1. April "	100 378	124 552	224 930
1. Mai "	84 839	129 609	214 448	1. Mai "	100 853	124 336	225 189
1. Juni "	84 236	129 128	213 364	1. Juni "	101 603	124 092	225 695
1. Juli "	83 247	128 496	211 743	1. Juli "	101 879	123 715	225 594
1. August "	82 629	128 162	210 791	1. August "	102 481	123 672	226 153
1. Septemb. "	82 076	128 063	210 139	1. Septemb. "	103 564	124 108	227 672
1. Oktober "	81 325	127 823	209 148	1. Oktober "	104 372	124 259	228 631
1. Novemb. "	81 405	128 612	210 017	1. Novemb. "	106 383	125 391	231 774
1. Dezemb. "	80 501	128 922	209 423	1. Dezemb. "	107 689	126 138	233 827
1. Januar 1917	80 600	128 844	209 444	1. Januar 1920	108 251	126 396	234 647
1. Februar "	79 868	128 880	208 748	1. Februar "	108 514	126 652	235 166
1. März "	79 649	128 656	208 305	1. März "	109 411	126 754	236 165
1. April "	79 135	127 798	206 933	1. April "	109 808	126 447	236 255
1. Mai "	78 511	127 488	205 999	1. Mai "	110 088	126 316	236 404
1. Juni "	78 016	126 987	205 003	1. Juni "	110 246	126 131	236 377
1. Juli "	76 262	126 373	202 635	1. Juli "	110 382	125 830	236 212
1. August "	76 105	126 138	202 243	1. August "	110 686	125 860	236 546
1. Septemb. "	76 128	126 107	202 235	1. Septemb. "	111 028	126 158	237 186
1. Oktober "	75 469	125 797	201 266	1. Oktober "	111 255	126 311	237 566
1. Novemb. "	75 598	126 590	202 188	1. Novemb. "	112 142	127 085	239 227
1. Dezemb. "	75 632	126 871	202 503	1. Dezemb. "	112 686	127 454	240 140
				1. Januar 1921	113 001	127 718	240 719

2. Bevölkerungsbewegung.

Aufgebote, Eheschließungen und Ehescheidungen.

Jahr	Aufgebote.							
	Aufgebote 1910: 1837		1911: 1937		1912: 1993		1913: 2068	
	Beide Verlobte leben in Stettin		Der Bräutigam in Stettin, die Braut auswärts		Der Bräutigam auswärts, die Braut in Stettin		Insgesamt	
zuf.	davon beide Berl. lebige	zuf.	davon beide Berl. lebige	zuf.	davon beide Berl. lebige	zuf.	davon beide Berl. lebige	
1914	1384	1088	149	123	281	251	1814	1462
1915	885	636	92	79	277	230	1254	945
1916	968	761	88	67	281	241	1337	1069
1917	1004	739	80	65	273	242	1357	1046
1918	1127	812	79	56	384	301	1590	1169
1919	2769	2124	128	98	525	417	3422	2639
1920	2951	2192	155	118	456	361	3562	2671

Eheschließungen.
 Eheschließungen 1910: 1805 1911: 1873 1912: 1969 1913: 2043

Jahr	Ledige			Verwitwete			Geschiedene			zusammen	Wohnsitz nach d. Eheschließung			
	Männer mit										Stettin		auswärts	
	Zung- frauen	Wit- wen	geschied. Frauen	Zung- frauen	Wit- wen	geschied. Frauen	Zung- frauen	Wit- wen	geschied. Frauen		zuf.	von Spalte 2	zuf.	von Spalte 2
	1	2	3	4	5	6	7	8	9		10	11	12	13
1914	1670	63	58	108	53	10	57	16	11	2046	1711	1360	335	310
1915	1078	32	52	83	61	17	42	16	14	1395	1225	943	170	135
1916	1039	43	33	78	43	12	36	12	6	1302	1167	930	135	109
1917	1021	57	21	90	58	15	43	13	11	1329	1213	923	116	98
1918	1101	96	18	139	58	16	47	21	12	1508	1325	968	183	133
1919	2412	259	38	238	148	35	78	28	18	3254	2683	1936	571	476
1920	2562	251	94	238	158	28	122	34	18	3505	2958	2112	547	450

Ehescheidungen.
 Ehescheidungen 1911—1920.

1911: 130	1913: 137	1915: 102	1917: 77	1919: 177
1912: 161	1914: 163	1916: 87	1918: 94	1920: 372

Geburten.

Die Geborenen nach dem Geschlecht 1910—1920.

Jahr	Lebendgeborene			Totgeborene			Geborene insgesamt			Auf 100 Mädchen kommen Knaben
	m.	w.	zuf.	m.	w.	zuf.	m.	w.	zuf.	
1910	3013	2760	5773	88	65	153	3101	2825	5926	109,77
1911	2719	2661	5380	111	82	193	2830	2743	5573	103,17
1912	2863	2597	5460	93	87	180	2956	2684	5640	110,13
1913	2862	2629	5491	103	67	170	2965	2696	5661	109,98
1914	2657	2566	5223	79	56	135	2736	2622	5358	104,35
1915	2170	2057	4227	75	64	139	2245	2121	4366	105,85
1916	1706	1715	3421	68	52	120	1774	1767	3541	100,40
1917	1412	1385	2797	39	28	67	1451	1413	2864	102,69
1918	1543	1393	2936	74	38	112	1617	1431	3048	113,00
1919	2254	2060	4314	95	74	169	2349	2134	4483	110,07
1920	2872	2696	5568	111	95	206	2983	2791	5774	106,90

Die Geborenen nach Monaten.

1914 Monat	Lebendgeborene				Totgeborene insgesamt	Geborene insgesamt			1915 Monat	Lebendgeborene				Totgeborene insgesamt	Geborene insgesamt		
	m.	w.	zuf.	Dar. ehel.		m.	w.	zuf.		m.	w.	zuf.	Dar. ehel.		m.	w.	zuf.
Januar	245	218	463	370	16	253	226	479	Januar	251	231	482	385	14	257	239	496
Februar	227	217	444	358	11	233	222	455	Februar	233	220	453	357	11	238	226	464
März	248	225	473	401	18	261	230	491	März	242	233	475	379	11	251	235	486
April	219	222	441	340	7	221	227	448	April	221	205	426	342	12	227	211	438
Mai	223	209	432	361	16	235	213	448	Mai	174	176	350	274	10	180	180	360
Juni	219	228	447	371	9	224	232	456	Juni	158	141	299	251	12	164	147	311
Juli	215	234	449	381	7	217	239	456	Juli	184	171	355	314	7	187	175	362
August	220	196	416	351	1	220	197	417	August	144	121	265	226	13	149	129	278
September	207	201	408	357	6	208	206	414	September	152	130	282	241	12	157	137	294
Oktober	207	211	418	345	15	219	214	433	Oktober	138	131	269	215	10	146	133	279
November	192	184	376	316	14	203	187	390	November	128	159	287	238	18	137	168	305
Dezember	235	221	456	392	15	242	229	471	Dezember	145	139	284	247	9	152	141	293
1914 zuf.	2657	2566	5223	4343	135	2736	2622	5358	1915 zuf.	2170	2057	4227	3469	139	2245	2121	4366

1916 Monat	Lebendgeborene				Zugebor. insgesamt	Geborene insgesamt			1917 Monat	Lebendgeborene				Zugebor. insgesamt	Geborene insgesamt		
	m.	w.	zuf.	Dar. ehel.		m.	w.	zuf.		m.	w.	zuf.	Dar. ehel.		m.	w.	zuf.
Januar	157	173	330	260	9	161	178	339	Januar	161	103	264	213	15	169	110	279
Februar	144	126	270	223	11	148	133	281	Februar	136	126	262	202	6	139	129	268
März	155	160	315	265	12	164	163	327	März	144	140	284	225	7	148	143	291
April	156	147	303	237	5	159	149	308	April	105	118	223	181	8	107	124	231
Mai	133	150	283	231	14	143	154	297	Mai	125	122	247	205	4	128	123	251
Juni	157	122	279	231	9	163	125	288	Juni	107	122	229	194	3	110	122	232
Juli	141	135	276	231	10	146	140	286	Juli	107	113	220	173	—	107	113	220
August	142	138	280	245	7	145	142	287	August	103	119	222	184	4	106	120	226
September	123	138	261	224	9	127	143	270	September	115	116	231	192	3	117	117	234
Oktober	132	152	284	240	10	138	156	294	Oktober	97	107	204	169	5	101	108	209
November	139	136	275	219	14	146	143	289	November	101	77	178	138	6	105	79	184
Dezember	127	138	265	208	10	134	141	275	Dezember	111	122	233	183	6	114	125	239
1916 zusf.	1706	1715	3421	2814	120	1774	1767	3541	1917 zusf.	1412	1385	2797	2259	67	1451	1413	2864

1918 Monat	Lebendgeborene				Zugebor. insgesamt	Geborene insgesamt			1919 Monat	Lebendgeborene				Zugebor. insgesamt	Geborene insgesamt		
	m.	w.	zuf.	Dar. ehel.		m.	w.	zuf.		m.	w.	zuf.	Dar. ehel.		m.	w.	zuf.
Januar	133	117	250	199	4	136	118	254	Januar	128	114	242	177	11	135	118	253
Februar	120	121	241	190	7	124	124	248	Februar	129	114	243	186	9	136	116	252
März	134	104	238	192	11	141	108	249	März	139	127	266	213	14	144	136	280
April	111	101	212	178	8	117	103	220	April	148	102	250	199	5	153	102	255
Mai	124	99	223	181	8	130	101	231	Mai	142	126	268	205	14	153	129	282
Juni	114	113	227	174	6	117	116	233	Juni	120	133	253	213	9	124	138	262
Juli	143	117	260	222	9	150	119	269	Juli	136	117	253	202	12	143	122	265
August	135	113	248	208	10	140	118	258	August	184	178	362	311	18	191	189	380
September	155	121	276	220	11	163	124	287	September	276	245	521	473	14	283	252	535
Oktober	153	154	307	237	19	164	162	326	Oktober	302	291	593	519	19	312	300	612
November	109	107	216	166	7	115	108	223	November	291	262	553	473	18	304	267	571
Dezember	112	126	238	181	12	120	130	250	Dezember	259	251	510	444	26	271	265	536
1918 zusf.	1543	1393	2936	2348	112	1617	1431	3048	1919 zusf.	2254	2060	4314	3615	169	2349	2134	4483

1920 Monat	Lebendgeborene				Zugebor. insgesamt	Geborene insgesamt		
	m.	w.	zuf.	Dar. ehel.		m.	w.	zuf.
Januar	266	255	521	442	17	275	263	538
Februar	264	292	556	453	18	272	302	574
März	279	233	512	426	21	287	246	533
April	258	223	481	395	12	263	230	493
Mai	236	227	463	374	17	248	232	480
Juni	225	204	429	357	17	235	211	446
Juli	240	201	441	380	17	250	208	458
August	234	192	426	354	19	248	197	445
September	213	208	421	355	17	218	220	438
Oktober	215	216	431	361	12	223	220	443
November	202	201	403	319	20	212	211	423
Dezember	240	244	484	392	19	252	251	503
1920 zusf.	2872	2696	5568	4608	206	2983	2791	5774

Die Geborenen nach der Legitimität und Ortszugehörigkeit 1910—1920.

Jahr	Ehelich Lebendgeborene										von ortsanfässigen Müttern am Orte lebendgeborene Eheliche auf 100 von Ortsanfässigen am Orte Lebendgeborene überhaupt
	überhaupt			darunter von ortsfremden Müttern geboren				demnach v. ortsanfässigen Müttern am Orte geboren			
	m.	w.	zuf.	m.	w.	zuf.	auf 100 ehel. Lebendgeborene überhaupt	m.	w.	zuf.	
1910	2608	2367	4975	46	32	78	1,57	2562	2335	4897	87,00
1911	2310	2287	4597	44	45	89	1,94	2266	2242	4508	86,44
1912	2418	2196	4614	63	61	124	2,69	2355	2135	4490	85,56
1913	2442	2234	4676	81	73	154	3,29	2361	2161	4522	86,41
1914	2215	2128	4343	96	94	190	4,37	2119	2034	4153	84,48
1915	1770	1699	3469	113	114	227	6,54	1657	1585	3242	83,23
1916	1405	1409	2814	88	80	168	5,97	1317	1329	2646	83,92
1917	1145	1114	2259	74	86	160	7,08	1071	1028	2099	83,63
1918	1235	1113	2348	82	71	153	6,52	1153	1042	2195	83,08
1919	1891	1724	3615	91	81	172	4,76	1800	1643	3443	86,12
1920	2358	2250	4608	117	108	225	4,88	2241	2142	4383	85,07

Jahr	Unehelich Lebendgeborene										von ortsanfässigen Müttern am Orte lebendgeborene Uneheliche auf 100 von Ortsanfässigen am Orte Lebendgeborene überhaupt	unehelich Lebendgeb. auf 100 Lebendgeb. überhaupt
	überhaupt			darunter von ortsfremden Müttern geboren				demnach v. ortsanfässigen Müttern am Orte geboren				
	m.	w.	zuf.	m.	w.	zuf.	auf 100 unehelich Lebendgeb. überhaupt	m.	w.	zuf.		
1910	405	393	798	34	32	66	8,27	371	361	732	13,00	13,82
1911	409	374	783	43	33	76	9,71	366	341	707	13,56	14,55
1912	445	401	846	53	35	88	10,40	392	366	758	14,44	15,49
1913	420	395	815	52	52	104	12,76	368	343	711	13,59	14,84
1914	442	438	880	64	53	117	13,30	378	385	763	15,52	16,85
1915	400	358	758	54	51	105	13,85	346	307	653	16,77	17,93
1916	301	306	607	46	54	100	16,47	255	252	507	16,08	17,74
1917	267	271	538	61	66	127	23,61	206	205	411	16,37	19,23
1918	308	280	588	80	61	141	23,98	228	219	447	16,92	20,03
1919	363	336	699	65	79	144	20,60	298	257	555	13,88	16,20
1920	514	446	960	96	95	191	19,90	418	351	769	14,93	17,24

Jahr	Totgeborene												von ortsfremden Müttern Totgeborene auf 100 Totgeborene überhaupt	
	eheliche					uneheliche					überhaupt	auf 100 Geborene überhaupt		
	m.	w.	zuf.	darunter von ortsfremden Müttern gebor.	eheliche Totgeborene auf 100 ehelich Geborene überhaupt	m.	w.	zuf.	darunter von ortsfremden Müttern gebor.	uneheliche Totgeborene auf 100 unehelich Geborene überhaupt				uneheliche Totgeborene auf 100 Totgeb. überhaupt
1910	68	53	121	5	2,37	20	12	32	2	3,86	20,92	153	2,58	4,58
1911	90	68	158	13	3,32	21	14	35	3	4,28	18,13	193	3,46	8,29
1912	78	72	150	18	3,15	15	15	30	3	3,42	16,67	180	3,19	11,67
1913	87	49	136	19	2,83	16	18	34	3	4,00	20,00	170	3,00	12,94
1914	68	48	116	20	2,60	11	8	19	1	2,11	14,07	135	2,52	15,56
1915	65	49	114	20	3,18	10	15	25	2	3,19	17,98	139	3,18	15,83
1916	61	42	103	19	3,53	7	10	17	2	2,72	14,17	120	3,39	17,50
1917	28	19	47	7	2,04	11	9	20	5	3,58	29,85	67	2,34	17,91
1918	55	29	84	9	3,45	19	9	28	5	4,55	25,00	112	3,67	12,50
1919	75	53	128	12	3,42	20	21	41	5	5,54	24,26	169	3,77	10,06
1920	82	78	160	19	3,36	29	17	46	10	4,57	22,23	206	3,57	14,08

Jahr	Geborene überhaupt									
	m.	w.	zuf.	darunter von ortsfremden Müttern geboren				demnach von ortsanfälligen Müttern am Orte geboren		
				m.	w.	zuf.	auf 100 Geb. überhaupt	m.	w.	zuf.
1910	3101	2825	5926	84	67	151	2,55	3017	2758	5775
1911	2830	2743	5573	95	86	181	3,25	2735	2657	5392
1912	2956	2684	5640	128	105	233	4,13	2828	2579	5407
1913	2965	2696	5661	146	134	280	4,95	2819	2562	5381
1914	2736	2622	5358	175	153	328	6,12	2561	2469	5030
1915	2245	2121	4366	177	177	354	8,11	2068	1944	4012
1916	1774	1767	3541	144	145	289	8,16	1630	1622	3252
1917	1451	1413	2864	139	160	299	10,44	1312	1253	2565
1918	1617	1431	3048	170	138	308	10,10	1447	1293	2740
1919	2349	2134	4483	166	167	333	7,43	2183	1967	4150
1920	2983	2791	5774	232	213	445	7,71	2751	2578	5329

Sterbefälle.

Die Gesamt-¹⁾ und die Säuglingssterblichkeit 1910—1920.

Jahr	Gestorbene (ausschl. Totgeborene) insgesamt			darunter ortsfremde			demnach ortsanfällige			Gestorbene im 1. Lebensjahre		
	m.	w.	zuf.	m.	w.	zuf.	m.	w.	zuf.	m.	w.	zuf.
1910	2165	2035	4200	183	150	333	1982	1885	3867	699	567	1266
1911	2243	2111	4354	196	143	339	2047	1968	4015	745	561	1306
1912	2073	1974	4047	184	144	328	1889	1830	3719	509	447	956
1913	2016	1978	3994	180	139	319	1836	1839	3675	568	489	1057
1914	2142	2006	4148	210	149	359	1932	1857	3789	569	492	1061
1915	1983	2037	4020	199	178	377	1784	1859	3643	418	338	756
1916	1795	1909	3704	189	187	376	1606	1722	3328	291	231	522
1917	2142	2286	4428	229	198	427	1913	2088	4001	291	209	501 ²⁾
1918	2127	2589	4716	221	206	427	1906	2383	4289	210	162	372
1919	1862	2135	3997	199	170	369	1663	1965	3628	324	263	587
1920	2161	2251	4412	306	207	513	1857	2044	3901	529	385	914

¹⁾ Ohne die gestorbenen Militärpersonen, die in sämtlichen Sterblichkeitsübersichten dieses Berichts außer Betracht geblieben sind.

²⁾ Darunter 1 Kind unter 1 Jahr unbekanntes Geschlechts.

Die Gesamt- und die Säuglingssterblichkeit nach Monaten.

Monat	Gestorbene überhaupt								
	1914			1915			1916		
	m.	w.	zuf.	m.	w.	zuf.	m.	w.	zuf.
Januar	188	142	330	233	229	462	156	170	326
Februar	154	148	302	154	191	345	171	185	356
März	166	178	344	190	179	369	177	209	386
April	160	144	304	191	167	358	158	143	301
Mai	160	160	320	179	167	346	142	141	283
Juni	170	142	312	179	142	321	133	138	271
Juli	228	217	445	141	148	289	131	147	278
August	209	176	385	141	168	309	145	137	282
Septemb.	167	172	339	128	147	275	137	159	296
Oktober	160	150	310	135	158	293	130	150	280
Novemb.	165	166	331	161	157	318	161	146	307
Dezemb.	215	211	426	151	184	335	154	184	338
zuf.	2142	2006	4148	1983	2037	4020	1795	1909	3704

Monat	Gestorbene überhaupt											
	1917			1918			1919			1920		
	m.	w.	zuf.	m.	w.	zuf.	m.	w.	zuf.	m.	w.	zuf.
Januar	191	190	381	137	176	313	193	220	413	174	190	364
Februar	206	254	460	152	165	317	165	195	360	252	288	540
März	197	208	405	185	202	387	170	211	381	262	286	548
April	176	175	351	149	194	343	163	189	352	169	189	358
Mai	207	201	408	140	164	304	189	175	364	175	157	332
Juni	169	158	327	119	144	263	133	171	304	137	149	286
Juli	172	207	379	149	179	328	135	156	291	202	185	387
August	231	218	449	143	153	296	132	150	282	196	163	359
Septemb.	161	177	338	160	172	332	134	155	289	131	146	277
Oktober	133	148	281	350	513	863	141	149	290	147	147	294
Novemb.	135	182	317	221	277	498	165	178	343	146	179	325
Dezemb.	164	168	332	222	250	472	142	186	328	170	172	342
zuf.	2142	2286	4428	2127	2589	4716	1862	2135	3997	2161	2251	4412

Monat	Gestorbene im 1. Lebensjahre								
	1914			1915			1916		
	m.	w.	zuf.	m.	w.	zuf.	m.	w.	zuf.
Januar	35	24	59	55	33	88	28	18	46
Februar	30	24	54	34	36	70	23	20	43
März	35	37	72	33	31	64	30	24	54
April	37	21	58	32	21	53	31	16	47
Mai	35	40	75	35	13	48	16	17	33
Juni	46	34	80	36	30	66	22	17	39
Juli	91	85	176	41	33	74	31	21	52
August	88	73	161	40	43	83	33	24	57
Septemb.	60	51	111	36	29	65	26	23	49
Oktober	28	30	58	23	20	43	20	21	41
Novemb.	48	35	83	25	27	52	6	10	16
Dezemb.	36	38	74	28	22	50	25	20	45
zuf.	569	492	1061	418	338	756	291	231	522

Monat	Gestorbene im 1. Lebensjahre											
	1917			1918			1919			1920		
	m.	w.	zuf.	m.	w.	zuf.	m.	w.	zuf.	m.	w.	zuf.
Januar	22	12	34	7	16	23	27	23	50	39	23	62
Februar	26	24	51*)	18	13	31	27	7	34	44	40	84
März	23	13	36	19	11	30	23	22	45	52	36	88
April	27	12	39	13	10	23	15	12	27	39	28	67
Mai	19	14	33	11	10	21	23	13	36	42	23	65
Juni	18	14	32	12	4	16	15	14	29	26	19	45
Juli	30	30	60	18	20	38	23	21	44	83	61	144
August	52	33	85	22	11	33	21	28	49	74	49	123
Septemb.	21	25	46	17	9	26	35	30	65	40	31	71
Oktober	16	10	26	25	24	49	28	28	56	33	25	58
Novemb.	15	10	25	28	13	41	51	33	84	21	21	42
Dezemb.	22	12	34	20	21	41	36	32	68	36	29	65
zuf.	291	209	501*)	210	162	372	324	263	587	529	385	914

*) Darunter 1 Kind unter 1 Jahr unbekanntes Geschlechts.

Die Gestorbenen nach Todesursachen,

Nr.	Todesursache	Ges												
		im Alter von 0 bis unter 1 Jahr		im Alter										
		m.	w.	von 1 bis unter 2	von 2 bis unter 5	von 5 bis unter 10	von 10 bis unter 15	von 15 bis unter 20	m.	w.				
1	Angeb. Lebensschwäche einschl. Bildungsfehler . .	120	91	1	—	—	—	—	—	—	—	—	—	—
2	Alterschwäche	—	—	—	—	—	—	—	—	—	—	—	—	—
3	Kindbettfieber	—	—	—	—	—	—	—	—	—	—	—	—	1
4	Anderer Folgen der Geburt u. Schwangerschaft . .	—	—	—	—	—	—	—	—	—	—	—	—	1
5	Scharlach	—	3	3	2	7	6	6	1	2	4	—	—	—
6	Masern und Röteln	2	4	3	4	3	6	2	1	—	—	—	—	—
7	Diphtherie und Krupp	3	2	2	2	13	15	5	11	2	3	1	1	1
8	Keuchhusten	5	3	—	—	3	—	—	1	—	—	—	—	—
9	Typhus (ausschl. Paratyphus)	—	—	—	—	—	—	—	—	1	1	8	4	—
10	Akuter Gelenkrheumatismus	—	—	—	—	—	—	—	—	—	—	—	—	—
11	Übertragb. Tierkrankheiten, d. f. Milzbrand, Rog- krankheiten, Hundswut, Trichinenkrankheiten . .	—	—	—	—	—	—	—	—	—	—	—	—	—
12	Rose (Erysipel)	2	1	—	—	—	—	—	—	—	—	—	1	—
13	Starrkrampf	2	—	—	—	—	—	—	—	—	—	—	—	—
14	Blutvergiftung	1	7	1	—	1	1	—	—	1	—	—	—	1
15	Tuberkulose der Lungen	3	—	4	—	3	4	3	2	6	9	21	22	—
16	Tuberkulose and. Organe (auch Ströfulose)	1	3	2	2	8	6	3	2	5	2	2	2	2
17	Akute allgem. Miliartuberkulose	—	—	—	—	—	—	—	—	—	1	—	—	—
18	Eugenentzündung, kruppöse wie katarrhalische usw.	32	23	16	12	4	4	8	6	4	3	2	2	—
19	Influenza	1	—	—	—	—	—	—	—	—	—	—	—	—
20	Venerische Krankheiten	1	3	—	—	—	—	—	—	—	—	—	—	—
21	And. übertragb. Krankheiten: Pocken, Fleckf., Ruhr, Genickstarre, Strahlenpilzkrankh., Lepa, asiat. Cholera, Wechselfieber usw.	—	1	—	—	—	—	1	—	—	—	—	—	—
22	Zuckerkrankheit (ausschl. Diabetis insipidus) . . .	—	—	—	—	—	—	1	—	1	—	—	—	1
23	Alkoholismus	—	—	—	—	—	—	—	—	—	—	—	—	—
24	Entzündungen u. Katarrhe d. Atemungsorgane . .	16	15	7	5	4	3	—	1	1	1	—	—	—
25	Sonstige Krankheiten der Atemungsorgane	8	6	3	2	3	1	2	—	—	—	2	—	—
26	Organische Herzleiden	1	2	1	—	2	—	2	7	—	1	—	—	2
27	Herzschlag, Herzlähmung (ohne nähere Angabe des Grundleidens)	7	10	1	—	2	—	1	—	1	3	—	—	3
28	Arterienverkalkung	—	—	—	—	—	—	—	—	—	—	—	—	—
29	Sonstige Herz- und Blutgefäßkrankheiten	—	—	—	—	—	—	—	3	1	—	1	—	—
30	Gehirnschlag	—	—	—	—	—	—	—	—	—	—	—	—	—
31	Geisteskrankheiten	—	—	—	—	—	—	—	—	—	—	—	—	—
32	Krämpfe	103	79	12	7	3	1	—	—	—	1	—	—	2
33	Sonstige Krankheiten des Nervensystems	6	5	3	4	5	2	4	4	2	3	4	—	—
34	Atrophie der Kinder	26	25	6	2	3	2	1	—	—	—	—	—	—
35	Brechdurchfall	74	84	6	4	1	1	—	1	—	—	—	—	—
36	Magenkatarrh, Darmkatarrh, Durchfall, Cholera nostras	121	101	6	9	5	2	3	3	—	—	1	—	—
37	Blinddarmentzündung	—	—	—	1	—	5	2	3	1	4	4	—	—
38	Krankheiten der Leber, Gallenblase, Bauchspeichel- drüse und Milz	1	—	1	—	—	—	—	—	1	—	—	—	—
39	Sonstige Krankheiten der Verdauungsorgane, außer den folgenden	2	5	1	—	1	2	3	1	5	2	7	3	—
40	Nierenentzündung	—	2	—	1	2	—	1	4	—	1	1	1	—
41	Sonstige Krankheiten der Harn- und Geschlechts- organe	1	—	—	—	—	—	—	—	—	—	—	—	—
42	Krebs	—	—	—	—	—	—	—	—	—	—	—	—	1
43	Sonstige Neubildungen	1	—	—	—	—	—	—	—	—	—	—	—	—
44	Krankheiten der äußeren Bedeckungen	8	5	—	—	—	—	—	—	—	—	—	—	—
45	Krankheiten der Bewegungsorgane	—	1	—	—	—	—	1	—	2	1	—	—	—
46	Selbstmord	—	—	—	—	—	—	—	—	—	—	8	4	—
47	Mord und Totschlag sowie Hinrichtung	—	—	—	—	—	—	—	—	—	—	—	—	—
48	Verunglückung und andere gewalts. Einwirkungen .	3	—	—	2	2	3	10	2	3	1	11	—	—
49	Anderer benannte Todesursachen	9	6	2	7	4	—	1	1	1	1	—	—	4
50	Todesursachen nicht (genau) angegeben	9	5	1	—	—	—	—	—	1	—	—	—	—
zusammen 1914		569	492	82	65	80	59	63	53	42	40	74	59	—

Geschlecht und Alter 1914.

farben														insgesamt			darunter Orts-fremde			Nr.		
von Jahren																						
von 20 bis unter 30		von 30 bis unter 40		von 40 bis unter 50		von 50 bis unter 60		von 60 bis unter 70		von 70 bis unter 80		über 80		un-bekannt		m.	w.	auf.	m.	w.	auf.	
m.	w.	m.	w.	m.	w.	m.	w.	m.	w.	m.	w.	m.	w.	m.	w.							m.
—	—	—	—	—	—	—	—	—	—	—	—	—	—	—	—	121	91	212	1	—	1	1
—	—	—	—	—	—	—	2	5	14	50	74	50	109	—	—	105	199	304	3	2	5	2
—	7	—	5	—	—	—	—	—	—	—	—	—	—	—	—	—	13	13	—	1	1	3
—	8	—	7	—	—	—	—	—	—	—	—	—	—	—	—	—	16	16	—	4	4	4
1	1	—	1	—	—	—	—	—	—	—	—	—	—	—	—	19	18	37	1	1	2	5
—	—	—	—	—	—	—	—	—	—	—	—	—	—	—	—	10	15	25	—	3	3	6
—	—	—	—	—	—	—	—	—	—	—	—	—	—	—	—	26	34	60	5	4	9	7
—	—	—	—	—	—	—	—	—	—	—	—	—	—	—	—	8	4	12	—	—	—	8
2	3	5	2	2	—	1	2	—	—	—	—	—	—	—	19	12	31	9	3	12	9	
—	—	1	—	—	—	1	—	—	—	—	—	—	—	—	—	2	—	2	—	—	—	10
—	—	—	—	—	—	—	—	—	—	—	—	—	—	—	—	—	—	—	—	—	—	11
—	—	2	1	—	1	1	—	1	—	—	—	—	—	—	—	7	6	13	1	1	2	12
—	1	—	1	—	—	—	—	—	—	—	—	—	—	—	—	2	2	4	—	1	1	13
3	4	—	2	4	6	2	—	2	—	—	—	—	—	—	—	14	22	36	2	5	7	14
37	53	33	26	38	15	30	13	15	4	3	2	1	—	—	197	150	347	15	10	25	15	
6	2	2	1	—	—	2	—	1	—	—	—	—	1	—	—	32	21	53	8	1	9	16
—	1	—	—	—	—	—	—	—	—	1	—	—	—	—	—	1	2	3	—	—	—	17
5	5	6	11	13	14	14	11	12	19	11	8	4	4	—	131	122	253	4	9	13	18	
—	—	—	—	1	—	1	—	2	2	5	4	—	—	—	10	7	17	—	—	—	19	
—	1	1	—	—	—	—	—	—	—	—	—	—	—	—	2	4	6	—	—	—	20	
—	—	—	—	—	—	—	—	—	—	—	—	—	—	—	—	—	—	—	—	—	—	—
1	—	—	—	—	—	—	—	—	—	—	—	—	—	—	—	2	1	3	—	—	—	21
—	1	1	—	2	1	5	3	5	6	—	2	—	—	—	—	15	14	29	1	1	2	22
1	—	3	—	4	—	1	—	1	—	—	—	—	—	—	—	10	—	10	2	—	2	23
—	—	1	2	2	—	5	4	5	2	6	6	2	5	—	—	49	44	93	2	1	3	24
2	1	4	4	7	3	13	4	12	5	6	7	3	3	—	—	65	36	101	7	—	7	25
2	1	6	5	11	8	11	11	13	10	7	16	2	1	—	—	58	64	122	7	1	8	26
—	—	—	—	—	—	—	—	—	—	—	—	—	—	—	—	—	—	—	—	—	—	—
6	5	4	4	10	7	23	9	20	18	7	19	2	5	—	—	84	83	167	7	8	15	27
—	—	—	—	1	—	7	1	23	10	19	19	7	11	—	—	57	41	98	1	—	1	28
1	5	2	4	8	3	17	7	20	10	13	10	2	3	—	—	65	45	110	5	3	8	29
—	1	2	1	5	6	13	10	25	40	22	29	6	16	—	—	73	103	176	4	4	8	30
1	—	1	—	5	—	1	1	5	2	3	1	1	1	—	—	17	5	22	2	—	2	31
—	2	—	—	—	1	—	—	—	—	—	—	—	—	—	—	118	93	211	1	5	6	32
3	2	9	4	4	3	10	8	6	6	5	1	—	—	—	—	61	42	103	6	2	8	33
—	—	—	—	—	—	—	—	—	—	—	—	—	—	—	—	36	29	65	1	2	3	34
—	—	—	—	—	—	—	—	—	—	—	—	—	—	—	—	81	90	171	—	—	—	35
—	—	1	3	3	1	5	3	3	5	1	5	—	1	—	—	149	133	282	7	6	13	36
7	1	2	1	2	1	1	2	—	—	—	1	—	—	—	—	25	13	38	12	9	21	37
—	2	—	1	3	5	5	4	4	4	2	3	—	3	—	—	17	22	39	3	4	7	38
4	12	4	3	2	6	9	9	7	6	2	2	—	1	—	—	47	52	99	17	18	35	39
3	3	3	4	11	5	13	3	4	4	—	4	—	1	—	—	38	33	71	6	3	9	40
—	2	4	3	2	3	—	2	2	—	11	1	3	—	—	—	23	11	34	5	3	8	41
1	4	2	7	10	27	35	44	35	43	19	35	3	7	—	—	105	168	273	15	16	31	42
—	4	2	6	2	4	4	4	3	3	1	1	1	—	—	—	14	22	36	1	6	7	43
1	1	—	—	—	1	—	—	—	—	—	—	—	—	—	—	10	6	16	2	—	2	44
1	1	—	1	2	2	—	—	—	1	—	—	—	—	—	—	6	7	13	3	3	6	45
8	6	9	3	7	2	10	2	11	4	4	—	1	—	—	—	58	21	79	9	1	10	46
—	—	—	—	—	—	—	—	—	—	—	—	—	—	—	—	—	—	—	—	—	—	47
14	4	10	4	19	2	10	—	14	5	3	6	1	1	—	—	100	30	130	24	2	26	48
3	4	5	2	5	4	3	11	5	9	1	—	—	—	—	—	39	49	88	7	5	12	49
—	2	—	1	1	—	2	—	—	—	—	1	—	2	—	—	14	11	25	4	1	5	50
113	150	125	120	186	130	256	170	261	232	202	260	89	176	—	—	2142	2006	4148	210	149	359	

Die Gestorbenen nach Todesursachen,

Nr.	Todesursache	Ges														
		im Alter von 0 bis unter 1 Jahr		von 1 bis unter 2		von 2 bis unter 5		von 5 bis unter 10		von 10 bis unter 15		von 15 bis unter 20				
		m.	w.	m.	w.	m.	w.	m.	w.	m.	w.	m.	w.	m.	w.	
1	Angeb. Lebensschwäche einschl. Bildungsfehler	106	72	2	—	—	—	—	—	—	—	—	—	—	—	
2	Altersschwäche	—	—	—	—	—	—	—	—	—	—	—	—	—	—	
3	Kindbettfieber	—	—	—	—	—	—	—	—	—	—	—	—	—	1	
4	Anderer Folgen der Geburt u. Schwangerschaft	—	—	—	—	—	—	—	—	—	—	—	—	—	1	
5	Scharlach	2	2	3	6	14	18	14	8	5	7	3	2	—	—	
6	Masern und Röteln	11	15	12	13	4	7	—	4	2	2	1	—	—	—	
7	Diphtherie und Krupp	2	4	9	8	30	15	15	21	6	12	2	1	—	—	
8	Keuchhusten	7	9	2	4	6	2	1	—	—	—	—	—	—	—	
9	Typhus (ausschl. Paratyphus)	—	—	—	—	—	—	—	—	1	—	1	2	—	—	
10	Akuter Gelenkrheumatismus	—	—	—	—	—	—	—	—	—	1	—	—	—	—	
11	Übertragbare Tierkrankheiten, d. s. Milzbrand, Rostkrankheiten, Hundswut, Trichinenkrankheiten	—	—	—	—	—	—	—	—	—	—	—	—	—	—	
12	Rose (Erysipel)	1	1	—	—	—	—	—	—	—	—	1	1	—	—	
13	Starrkrampf	—	1	—	—	—	—	—	—	—	—	—	—	—	—	
14	Blutvergiftung	1	—	—	—	—	—	1	—	1	—	2	1	—	—	
15	Tuberkulose der Lungen	—	1	2	—	3	5	4	3	4	9	18	17	—	—	
16	Tuberkulose and. Organe (auch Skrofulose)	5	1	4	3	11	8	6	5	1	6	5	3	—	—	
17	Ätute allgem. Miliartuberkulose	—	—	—	—	—	—	—	—	—	—	—	—	—	—	
18	Lungenentzündung, kruppöse wie katarrhalische usw.	21	25	17	10	12	7	6	7	4	2	9	6	—	—	
19	Influenza	—	—	—	—	—	—	—	—	—	1	—	—	—	—	
20	Venerische Krankheiten	2	1	—	—	—	—	—	—	—	—	—	—	—	—	
21	And. übertragb. Krankheiten: Pocken, Fleck-, Ruhr, Genickstarre, Strahlenpilzkrankh., Lepra, asiat. Cholera, Wechselfieber usw.	1	—	1	—	2	2	—	3	1	—	—	—	—	—	
22	Zuckerkrankheit (ausschl. Diabetis insipidus)	—	—	—	—	—	—	—	—	—	1	—	—	—	—	
23	Alkoholismus	—	—	—	—	—	—	—	—	—	—	—	—	—	—	
24	Entzündungen und Katarrhe der Atmungsorgane	26	14	9	10	6	8	—	—	—	—	—	—	—	—	
25	Sonstige Krankheiten der Atmungsorgane	6	3	4	2	—	8	—	2	—	—	—	2	—	—	
26	Organische Herzleiden	—	1	1	—	1	1	1	5	1	3	1	1	—	—	
27	Herzschlag, Herzlähmung (ohne nähere Angabe des Grundleidens)	3	2	1	2	—	1	2	1	1	—	1	1	—	—	
28	Arterienverfälschung	—	—	—	—	—	—	—	—	—	—	—	—	—	—	
29	Sonstige Herz- und Blutgefäßkrankheiten	1	—	—	1	1	1	1	1	1	—	—	1	—	—	
30	Gehirn Schlag	—	—	—	—	—	—	—	—	1	—	—	—	—	—	
31	Geisteskrankheiten	—	—	—	—	—	—	—	—	—	—	—	—	—	—	
32	Krämpfe	71	63	13	11	7	1	—	—	—	—	—	—	—	—	
33	Sonstige Krankheiten des Nervensystems	5	4	6	3	12	6	2	6	1	4	4	2	—	—	
34	Atrophie der Kinder	14	13	2	1	—	5	2	2	—	—	—	—	—	—	
35	Brechdurchfall	29	28	3	—	2	2	1	—	—	—	—	—	—	—	
36	Magenkatarrh, Darmkatarrh, Durchfall, Cholera nostras	82	58	8	8	7	11	2	—	1	1	1	—	—	—	
37	Blinddarmentzündung	—	—	—	—	—	2	—	2	1	1	4	3	—	—	
38	Krankheiten der Leber, Gallenblase, Bauchspeicheldrüse und Milz	1	1	—	—	—	1	—	—	1	—	1	1	—	—	
39	Sonstige Krankheiten der Verdauungsorgane, außer den folgenden	3	3	1	1	2	2	3	—	3	2	2	3	—	—	
40	Nierenentzündung	1	2	4	—	4	1	4	1	—	3	—	3	—	—	
41	Sonstige Krankheiten der Harn- und Geschlechtsorgane	—	—	—	—	—	—	—	—	—	—	—	—	—	—	
42	Krebs	—	—	—	—	—	—	—	—	—	—	—	—	—	—	
43	Sonstige Neubildungen	—	—	—	—	—	—	—	—	—	1	—	—	—	2	
44	Krankheiten der äußeren Bedeckungen	9	9	—	—	—	—	—	—	—	—	—	—	—	—	
45	Krankheiten der Bewegungsorgane	1	—	1	—	2	—	1	—	2	—	1	—	—	—	
46	Selbstmord	—	—	—	—	—	—	—	—	1	—	1	—	—	—	
47	Mord und Totschlag sowie Hinrichtung	—	—	—	—	—	—	—	—	—	—	—	—	—	1	
48	Verunglückung und andere gewaltf. Einwirkungen	3	1	1	—	6	3	9	4	8	2	9	2	—	—	
49	Anderer benannte Todesursachen	3	2	2	7	3	—	2	1	—	—	—	—	—	1	
50	Todesursachen nicht (genau) angegeben	1	2	—	—	1	—	1	—	—	—	—	—	—	2	
zusammen 1915		418	338	108	90	136	117	78	76	47	58	67	61	—	—	

Geschlecht und Alter 1915.

starben														insgesamt			darunter Ortsfremde			Nr.		
von Jahren																						
von 20 bis unter 30		von 30 bis unter 40		von 40 bis unter 50		von 50 bis unter 60		von 60 bis unter 70		von 70 bis unter 80		über 80		unbefannt		m.	w.	auf.	w.	m.	auf.	
m.	w.	m.	w.	m.	w.	m.	w.	m.	w.	m.	w.	m.	w.	m.	w.							
—	—	—	—	—	—	—	—	—	—	—	—	—	—	—	—	108	72	180	5	1	6	1
—	—	—	—	—	—	2	1	10	18	52	91	45	110	1	—	110	220	330	6	2	8	2
—	8	—	9	—	4	—	—	—	—	—	—	—	—	—	—	—	22	22	—	2	2	3
—	3	—	6	—	1	—	—	—	—	—	—	—	—	—	—	—	11	11	—	3	3	4
—	2	2	—	—	—	1	—	—	—	—	—	—	—	—	—	44	45	89	3	4	7	5
—	—	1	—	—	—	—	—	—	—	—	—	—	—	—	—	31	41	72	3	2	5	6
—	—	2	—	—	—	—	—	—	—	—	—	—	—	—	—	64	63	127	7	11	18	7
—	—	—	—	—	—	—	—	—	—	—	—	—	—	—	—	16	15	31	—	—	—	8
1	2	4	2	—	1	2	—	—	—	—	1	—	—	—	9	8	17	3	3	6	9	
—	—	—	—	—	—	—	—	—	—	—	—	—	—	—	—	—	1	1	—	—	—	10
—	—	—	—	—	—	—	—	—	—	—	—	—	—	—	—	—	—	—	—	—	—	11
—	1	—	—	—	1	—	1	1	—	—	3	—	—	—	—	5	7	12	2	1	3	12
—	1	—	—	—	—	—	—	—	—	—	—	—	—	—	—	—	2	2	—	1	1	13
—	2	—	3	3	1	3	1	—	—	1	—	—	—	—	—	12	8	20	5	3	8	14
48	41	33	30	31	21	26	20	15	9	2	3	—	—	—	186	159	345	8	3	11	15	
2	5	2	1	1	2	1	2	—	—	—	—	—	—	—	38	36	74	4	8	12	16	
—	—	1	—	—	—	1	—	—	—	—	—	—	—	—	2	—	2	—	—	—	17	
9	5	8	10	9	10	23	15	17	11	21	13	1	8	—	157	129	286	10	5	15	18	
—	—	—	—	3	—	3	—	—	4	—	6	1	1	—	7	12	19	—	—	—	19	
—	—	1	—	—	1	—	—	—	—	—	—	—	—	—	4	1	5	1	—	1	20	
—	—	—	1	—	—	—	1	—	—	—	—	—	1	—	—	5	8	13	—	2	2	21
1	1	4	1	4	2	6	1	6	4	2	2	—	—	—	23	12	35	6	1	7	22	
—	—	1	—	2	—	1	—	1	—	1	—	—	—	—	6	—	6	—	—	—	—	23
1	—	—	—	—	1	4	6	5	6	2	5	3	3	—	56	53	109	2	1	3	24	
3	1	4	2	6	9	17	6	10	8	11	18	3	3	—	64	64	128	7	3	10	25	
1	3	1	5	7	9	9	9	14	13	2	10	2	1	—	41	61	102	3	1	4	26	
—	3	1	5	7	4	11	13	19	19	12	25	5	17	1	—	64	93	157	2	4	6	27
—	—	—	—	—	1	3	—	13	8	15	18	6	7	2	—	39	34	73	1	1	2	28
3	4	1	3	7	4	21	4	17	13	14	12	—	2	—	67	46	113	9	2	11	29	
1	—	—	1	12	7	18	17	31	26	18	34	6	14	—	87	99	186	3	6	9	30	
—	—	2	—	1	1	1	3	—	3	3	—	—	—	—	7	7	14	—	1	1	31	
—	—	—	1	—	—	—	—	—	—	—	—	—	—	—	91	76	167	3	1	4	32	
1	6	3	3	6	6	4	5	5	4	4	3	—	1	—	53	53	106	5	5	10	33	
—	—	—	—	—	—	—	—	—	—	—	—	—	—	—	18	21	39	1	1	2	34	
—	—	—	—	—	—	—	—	—	—	—	—	—	—	—	35	30	65	1	2	3	35	
2	2	1	—	—	2	2	5	5	2	6	6	1	3	—	118	98	216	2	5	7	36	
1	—	—	—	2	2	1	1	1	—	—	—	—	—	—	10	11	21	7	8	15	37	
—	1	2	1	5	5	11	4	2	2	1	1	1	3	—	25	20	45	4	3	7	38	
4	3	3	14	2	11	5	5	12	11	8	7	—	2	—	48	64	112	21	23	44	39	
1	3	2	4	2	5	5	4	6	3	1	4	1	—	—	31	33	64	2	4	6	40	
—	2	—	2	1	3	5	1	5	2	9	—	4	—	—	24	10	34	6	2	8	41	
—	2	4	7	18	36	27	44	29	48	18	32	2	3	1	99	172	271	14	28	42	42	
—	2	1	3	5	9	3	5	1	5	1	2	1	—	—	12	29	41	1	9	10	43	
—	1	—	—	—	—	1	—	—	—	1	1	—	—	—	12	11	23	1	1	2	44	
—	—	2	1	—	1	2	—	2	—	—	—	—	—	—	14	3	17	9	2	11	45	
3	2	2	—	8	1	4	3	7	—	1	—	—	1	—	27	8	35	3	—	3	46	
—	2	—	2	—	—	—	—	—	—	—	—	—	—	—	—	5	5	—	—	—	47	
5	—	8	3	11	3	10	1	11	3	6	3	—	5	—	87	30	117	26	8	34	48	
1	3	—	3	6	2	—	7	—	2	—	—	—	—	—	20	30	50	2	5	7	49	
1	—	—	—	1	—	2	—	—	—	—	—	—	—	—	7	4	11	1	—	1	50	
89	113	94	123	161	164	237	185	248	224	213	303	82	185	5	—	1983	2037	4020	199	178	377	

Die Gestorbenen nach Todesursachen,

Nr.	Todesursache	Ges														
		im Alter von 0 bis unter 1 Jahr		im Alter												
		m.	w.	von 1 bis unter 2	von 2 bis unter 5	von 5 bis unter 10	von 10 bis unter 15	von 15 bis unter 20	m.	w.	m.	w.				
1	Angeb. Lebensschwäche einschl. Bildungsfehler . .	85	52	—	—	—	—	1	—	—	—	—	—	—	—	—
2	Alterschwäche	—	—	—	—	—	—	—	—	—	—	—	—	—	—	—
3	Kindbettfieber	—	—	—	—	—	—	—	—	—	—	—	—	—	—	—
4	Anderer Folgen der Geburt u. Schwangerschaft . .	—	—	—	—	—	—	—	—	—	—	—	—	—	—	1
5	Scharlach	—	—	2	2	7	4	3	1	4	2	3	3	—	—	—
6	Blasern und Röteln	6	3	9	10	3	5	1	5	—	—	—	—	—	—	—
7	Diphtherie und Krupp	8	5	16	7	27	28	17	19	4	4	1	—	—	—	—
8	Keuchhusten	4	4	3	4	3	1	—	—	—	—	—	—	—	—	—
9	Typhus (ausschl. Paratyphus)	—	—	—	—	1	—	—	—	—	1	3	2	—	—	—
10	Acuter Gelenkrheumatismus	—	—	—	—	—	1	—	—	1	1	—	—	—	—	1
11	Übertragbare Tierkrankheiten, d. f. Milzbrand, Rostkrankheiten, Hundswut, Trichinenkrankheiten . .	—	—	—	—	—	—	—	—	—	—	—	—	—	—	—
12	Rose (Erysipel)	1	—	—	—	—	—	—	—	—	1	—	—	—	—	—
13	Starrkrampf	—	—	—	—	—	—	1	—	—	—	—	—	—	—	—
14	Blutvergiftung	2	1	1	—	—	—	1	—	1	2	3	1	—	—	—
15	Tuberkulose der Lungen	1	—	2	1	3	6	2	1	17	11	17	23	—	—	—
16	Tuberkulose and. Organe (auch Skrofuloze)	2	2	5	4	8	5	5	4	4	4	2	1	—	—	—
17	Acute allgem. Milztuberkulose	—	—	—	—	—	—	—	—	1	—	—	—	—	—	—
18	Lungenentzündung, kruppöse wie katarrhalische usw.	14	11	7	11	3	5	6	5	8	3	9	2	—	—	—
19	Influenza	—	—	—	—	—	—	—	—	—	1	—	—	—	—	—
20	Venerische Krankheiten	3	6	—	—	—	—	—	—	—	—	—	—	—	—	—
21	And. übertragb. Krankheiten: Pocken, Fleckf., Ruhr, Genickstarre, Strahlenpilzkrankh., Lepra, asiat. Cholera, Wechselfieber usw.	—	—	1	—	—	—	1	—	1	—	—	—	—	—	1
22	Zuckerkrankheit (ausschl. Diabetis insipidus)	—	—	—	—	—	—	—	—	—	—	—	2	—	—	—
23	Alkoholismus	—	—	—	—	—	—	—	—	—	—	—	—	—	—	—
24	Entzündungen und Katarrhe der Atmungsorgane . .	11	6	3	5	3	7	2	1	—	—	—	—	—	—	—
25	Sonstige Krankheiten der Atmungsorgane	4	4	4	4	3	10	2	1	1	1	2	1	—	—	—
26	Organische Herzleiden	1	1	—	—	1	2	3	2	2	2	2	2	—	—	—
27	Herzschlag, Herzlähmung (ohne nähere Angabe des Grundleidens)	5	4	—	—	4	2	—	3	2	1	3	—	—	—	—
28	Arterienerkrankung	—	—	—	—	—	—	—	—	—	—	—	—	—	—	—
29	Sonstige Herz- und Blutgefäßkrankheiten	1	1	—	1	1	1	1	1	2	1	1	2	—	—	—
30	Gehirnschlag	—	—	—	—	—	—	—	—	—	—	—	—	—	—	—
31	Geisteskrankheiten	—	—	—	—	—	1	—	—	—	—	—	—	—	—	—
32	Krämpfe	44	43	10	8	5	4	2	1	—	—	1	—	—	—	—
33	Sonstige Krankheiten des Nervensystems	3	2	4	2	4	3	4	6	2	2	3	3	—	—	—
34	Atrophie der Kinder	10	9	2	—	1	—	—	—	—	—	—	—	—	—	—
35	Brechdurchfall	15	17	2	3	2	—	1	1	—	—	—	—	—	—	—
36	Magenkatarrh, Darmkatarrh, Durchfall, Cholera nostras	51	41	5	13	6	3	1	3	1	1	2	—	—	—	—
37	Blinddarmentzündung	—	—	—	—	1	—	2	2	3	2	4	2	—	—	—
38	Krankheiten der Leber, Gallenblase, Bauchspeicheldrüse und Milz	—	1	—	—	1	—	—	—	—	—	—	—	—	—	—
39	Sonstige Krankheiten der Verdauungsorgane, außer den folgenden	2	4	—	—	1	—	—	7	2	1	3	2	—	—	—
40	Nierenentzündung	—	—	—	—	1	—	1	—	1	2	3	—	—	—	—
41	Sonstige Krankheiten der Harn- und Geschlechtsorgane	—	—	—	—	1	1	1	—	1	1	1	3	—	—	—
42	Krebs	—	—	—	—	—	—	—	—	—	—	—	—	—	—	—
43	Sonstige Neubildungen	1	1	—	—	—	—	1	1	—	—	—	—	—	—	—
44	Krankheiten der äußeren Bedeckungen	8	5	—	1	—	—	—	—	—	—	—	—	—	—	—
45	Krankheiten der Bewegungsorgane	—	—	—	—	—	—	2	1	5	1	2	1	—	—	—
46	Selbstmord	—	—	—	—	—	—	—	—	1	—	2	2	—	—	—
47	Mord und Totschlag sowie Hinrichtung	—	—	—	—	—	—	—	—	—	—	—	—	—	—	—
48	Verunglückung und andere gewaltf. Einwirkungen . .	—	2	3	1	4	2	6	2	2	2	9	—	—	—	—
49	Anderer benannte Todesursachen	5	2	1	2	3	2	1	—	—	—	—	—	—	—	3
50	Todesursachen nicht (genau) angegeben	4	4	2	3	1	—	—	2	—	—	—	—	—	—	—
zusammen 1916		291	231	82	82	98	94	67	69	66	47	79	56			

Geschlecht und Alter 1916.

starben														insgesamt			darunter Ortsfremde			Nr.		
von Jahren																						
von 20 bis unter 30		von 30 bis unter 40		von 40 bis unter 50		von 50 bis unter 60		von 60 bis unter 70		von 70 bis unter 80		über 80		unbefannt		m.	w.	auf.	m.	w.	auf.	
m.	w.	m.	w.	m.	w.	m.	w.	m.	w.	m.	w.	m.	w.	m.	w.							m.
—	—	—	—	—	—	—	—	—	—	—	—	—	—	—	—	85	53	138	2	6	8	1
—	—	—	—	—	—	—	2	9	23	58	109	64	123	—	—	131	257	388	—	2	2	2
—	3	—	—	—	2	—	—	—	—	—	—	—	—	—	—	—	7	7	—	—	—	3
—	5	—	5	—	2	—	—	—	—	—	—	—	—	—	—	—	13	13	—	3	3	4
—	1	—	—	—	1	—	—	—	—	—	—	—	—	—	—	19	14	33	7	3	10	5
—	—	—	—	—	—	—	—	—	—	—	—	—	—	—	—	19	23	42	2	5	7	6
—	—	1	1	—	1	—	—	—	—	—	—	—	—	—	—	74	65	139	12	8	20	7
—	—	—	—	—	—	—	—	—	—	—	—	—	—	—	—	10	9	19	—	—	—	8
—	1	—	1	—	—	—	—	—	1	—	—	—	—	—	—	4	6	10	1	3	4	9
—	—	—	—	—	—	—	—	2	—	1	—	—	—	—	—	4	3	7	—	—	—	10
—	—	—	—	—	—	—	—	—	—	—	—	—	—	—	—	—	—	—	—	—	—	11
—	—	—	—	2	2	3	2	2	—	2	1	—	—	—	—	10	6	16	1	—	1	12
—	—	—	—	—	—	—	—	—	—	—	—	—	—	—	—	1	—	1	—	—	—	13
1	2	—	4	3	2	3	3	1	—	—	—	—	—	—	—	16	15	31	4	3	7	14
24	46	25	47	24	24	19	14	14	7	8	4	—	2	—	—	156	186	342	12	14	26	15
—	4	3	3	1	1	—	1	1	—	—	—	—	—	—	—	31	29	60	9	5	14	16
—	—	—	—	—	—	—	—	—	—	—	—	—	—	—	—	1	—	1	—	—	—	17
7	7	7	10	11	7	13	9	26	11	10	15	5	4	—	—	126	100	226	11	8	19	18
—	—	—	—	—	—	2	—	1	1	3	1	—	2	—	—	6	5	11	—	—	—	19
—	—	—	—	1	1	—	—	—	—	—	—	—	—	—	—	4	7	11	—	—	—	20
—	—	—	—	—	—	—	—	—	—	—	—	—	—	—	—	—	—	—	—	—	—	—
1	—	1	—	1	—	—	2	—	—	—	—	—	—	—	—	6	3	9	1	1	2	21
2	—	1	1	1	1	1	1	8	4	—	4	—	1	—	—	15	12	27	5	1	6	22
—	—	—	1	—	—	3	—	1	—	—	—	—	—	—	—	4	1	5	—	—	—	23
—	1	—	—	—	1	2	4	6	4	4	5	2	1	—	—	33	35	68	1	1	2	24
—	2	2	5	8	4	12	6	15	7	6	9	1	—	—	—	60	54	114	5	3	8	25
3	3	3	4	8	4	17	6	14	10	9	7	1	2	—	—	64	45	109	3	1	4	26
—	—	—	—	—	—	—	—	—	—	—	—	—	—	—	—	—	—	—	—	—	—	—
1	2	6	8	6	11	20	13	17	16	13	22	7	8	—	—	84	90	174	4	5	9	27
—	—	1	—	2	—	4	1	7	5	26	18	12	10	—	—	52	34	86	1	1	2	28
1	1	3	3	10	7	14	12	8	14	9	12	—	3	—	—	51	59	110	5	3	8	29
—	—	—	2	8	8	13	21	32	37	15	41	7	12	—	—	75	121	196	4	2	6	30
—	1	2	1	3	1	2	1	1	—	1	—	—	—	—	—	9	5	14	2	—	2	31
—	1	1	1	1	1	—	—	—	—	—	—	—	—	—	—	64	58	122	—	1	1	32
4	—	5	4	7	7	11	4	11	9	2	4	—	—	—	—	60	46	106	4	2	6	33
—	—	—	—	—	—	—	—	—	—	—	—	—	—	—	—	13	9	22	—	—	—	34
—	—	—	—	—	—	—	—	—	—	—	—	—	—	—	—	20	21	41	1	—	1	35
—	—	—	—	—	—	—	—	—	—	—	—	—	—	—	—	—	—	—	—	—	—	—
—	1	1	—	2	3	2	3	4	5	1	5	—	1	—	—	76	79	155	3	5	8	36
1	4	—	4	—	1	—	2	—	3	—	2	—	—	—	—	11	22	33	7	12	19	37
—	—	—	—	—	—	—	—	—	—	—	—	—	—	—	—	—	—	—	—	—	—	—
2	—	2	—	2	2	3	3	3	5	—	3	—	—	—	—	13	14	27	3	3	6	38
—	—	—	—	—	—	—	—	—	—	—	—	—	—	—	—	—	—	—	—	—	—	—
4	8	2	8	9	11	16	11	10	5	5	8	—	1	—	—	54	66	120	18	21	39	39
1	—	1	1	4	2	8	2	7	1	1	2	—	1	—	—	28	11	39	2	2	4	40
—	—	—	—	—	—	—	—	—	—	—	—	—	—	—	—	—	—	—	—	—	—	—
—	3	3	3	1	3	2	6	7	2	9	2	3	—	—	—	29	24	53	6	10	16	41
—	3	2	11	14	28	43	52	37	38	12	25	2	6	—	—	110	163	273	18	23	41	42
—	2	3	6	1	8	2	7	2	5	2	2	1	—	—	—	14	32	46	6	14	20	43
—	—	—	1	3	2	—	1	—	1	—	1	—	—	—	—	11	12	23	1	3	4	44
—	—	—	—	—	—	1	1	—	2	2	2	—	—	—	—	12	8	20	6	3	9	45
3	2	1	3	2	1	2	4	4	4	4	1	3	2	—	—	22	17	39	1	—	1	46
—	—	—	—	—	—	—	—	—	—	—	—	—	—	—	—	—	—	—	—	—	—	47
4	8	8	2	15	—	7	3	5	—	6	5	2	3	—	—	71	30	101	18	8	26	48
—	1	2	2	5	3	5	3	3	4	—	5	—	—	—	—	25	27	52	2	2	4	49
—	—	—	—	—	1	2	1	3	2	—	—	—	—	—	—	12	13	25	1	—	1	50
59	112	86	143	155	153	232	201	261	224	209	315	110	182	—	—	1795	1909	3704	189	187	376	

Die Gestorbenen nach Todesursachen,

Nr.	Todesursache	CS													
		im Alter von 0 bis unter 1 Jahr		im Alter											
		m.	w.	von 1 bis unter 2	von 2 bis unter 5	von 5 bis unter 10	von 10 bis unter 15	von 15 bis unter 20	m.	w.	m.	w.			
1	Angeb. Lebensschwäche einschl. Bildungsfehler . .	83	50	—	—	—	—	—	—	—	—	—	—	—	—
2	Altersschwäche	—	—	—	—	—	—	—	—	—	—	—	—	—	—
3	Kindbettfieber	—	—	—	—	—	—	—	—	—	—	—	—	—	—
4	Anderer Folgen der Geburt u. Schwangerschaft . .	—	—	—	—	—	—	—	—	—	—	—	—	—	—
5	Scharlach	—	1	3	1	6	6	2	1	—	1	—	—	—	—
6	Masern und Röteln	—	1	5	2	4	2	1	1	—	1	—	—	—	—
7	Diphtherie und Krupp	3	6	9	4	19	20	9	7	5	1	—	—	—	—
8	Keuchhusten	2	2	5	4	2	3	—	—	—	—	—	—	—	—
9	Typhus (ausschl. Paratyphus)	—	—	—	—	—	—	1	3	2	8	3	—	—	—
10	Akuter Gelenkrheumatismus	—	—	—	—	—	—	1	—	—	—	—	—	—	—
11	Übertragbare Tierkrankheiten, d. s. Milzbrand, Rostkrankheiten, Hundswut, Trichinenkrankheiten . .	—	—	—	—	—	—	—	—	—	—	—	—	—	—
12	Rose (Erysipel)	1	1	—	—	1	—	—	—	—	—	—	—	—	—
13	Starrkrampf	—	1	—	—	—	1	—	—	—	—	—	—	—	—
14	Blutvergiftung	1	—	—	—	—	—	—	3	3	2	2	—	—	—
15	Tuberkulose der Lungen	—	—	1	1	4	8	6	10	19	18	45	30	—	—
16	Tuberkulose and. Organe (auch Strophulose)	2	—	4	2	14	8	4	4	6	7	1	4	—	—
17	Akute allgem. Miliartuberkulose	—	—	—	—	—	—	—	—	—	1	—	—	—	—
18	Lungenentzündung, Kruppöse wie katarrhalische usw.	10	8	9	12	11	6	6	7	3	—	6	—	—	—
19	Influenza	1	1	—	—	1	—	—	—	1	1	—	—	—	—
20	Venerische Krankheiten	2	—	—	—	1	—	—	—	—	—	—	—	—	—
21	And. übertragb. Krankheiten: Pocken, Fleck-, Ruhr, Genickstarre, Strahlenpilzkrankh., Lepra, asiat. Cholera, Wechselfieber usw.	1	—	—	—	2	2	1	1	2	1	—	—	—	—
22	Zuckerkrankheit (ausschl. Diabetis insipidus)	—	—	—	—	—	—	—	—	—	—	—	—	—	—
23	Alkoholismus	—	—	—	—	—	—	—	—	—	—	—	—	—	—
24	Entzündungen und Katarrhe der Atmungsorgane . . .	7	5	2	2	3	5	1	2	—	—	—	2	—	—
25	Sonstige Krankheiten der Atmungsorgane	3	7	1	4	4	2	2	3	—	1	1	1	—	—
26	Organische Herzleiden	—	1	—	—	—	1	1	1	2	3	1	2	—	—
27	Herzschlag, Herzlähmung (ohne nähere Angabe des Grundleidens)	2	3	—	—	—	—	2	1	1	—	3	2	—	—
28	Arterienverkalkung	—	—	—	—	—	—	—	—	—	—	—	—	—	—
29	Sonstige Herz- und Blutgefäßkrankheiten	—	—	—	—	—	—	1	1	1	1	—	2	—	—
30	Gehirnschlag	—	—	—	—	—	—	—	—	—	1	1	—	—	—
31	Geisteskrankheiten	—	—	—	—	—	—	—	—	—	—	—	—	—	—
32	Krämpfe	44	31	12	6	3	3	1	1	—	—	—	—	—	—
33	Sonstige Krankheiten des Nervensystems	4	2	1	2	8	4	5	1	2	2	2	2	—	—
34	Atrophie der Kinder	15	15	10	6	2	3	1	2	1	—	—	—	—	—
35	Brechdurchfall	29	26	5	5	—	1	1	3	—	—	—	—	—	—
36	Magenkatarrh, Darmkatarrh, Durchfall, Cholera nostras	57	41	5	8	6	3	5	3	2	—	2	—	—	—
37	Blinddarmentzündung	—	—	—	—	1	—	1	—	3	1	1	3	—	—
38	Krankheiten der Leber, Gallenblase, Bauchspeicheldrüse und Milz	1	—	—	—	—	—	—	—	—	—	—	—	—	—
39	Sonstige Krankheiten der Verdauungsorgane, außer den folgenden	5	—	—	—	2	—	—	3	4	—	5	6	—	—
40	Nierenentzündung	—	—	—	—	3	—	1	3	1	3	2	1	—	—
41	Sonstige Krankheiten der Harn- und Geschlechtsorgane	—	—	—	—	—	—	—	—	—	—	—	1	—	—
42	Krebs	—	—	—	—	—	—	—	—	—	—	—	—	1	—
43	Sonstige Neubildungen	1	1	—	—	—	1	—	—	1	—	1	—	—	—
44	Krankheiten der äußeren Bedeckungen	8	4	—	1	—	—	1	1	—	2	1	—	—	—
45	Krankheiten der Bewegungsorgane	—	—	1	—	—	—	—	—	3	3	2	3	—	—
46	Selbstmord	—	—	—	—	—	—	—	—	—	—	1	1	—	—
47	Mord und Totschlag sowie Hinrichtung	—	—	—	—	—	—	—	—	—	—	—	—	—	—
48	Verunglückung und andere gewalts. Einwirkungen . .	—	2	—	—	3	3	9	2	5	4	11	1	—	—
49	Anderer benannte Todesursachen	7	—	1	1	2	2	2	—	—	—	—	—	—	—
50	Todesursachen nicht (genau) angegeben	2	—	—	—	—	1	—	1	—	—	—	1	—	—

zusammen 1917 291 209 74 61 100 86 65 60 68 57 98 66

Geschlecht und Alter 1917.

starben														insgesamt			darunter Orts- fremde			Nr.					
von Jahren																									
von 20 bis unter 30		von 30 bis unter 40		von 40 bis unter 50		von 50 bis unter 60		von 60 bis unter 70		von 70 bis unter 80		über 80		un- bekannt		m.	w.	auf.	m.	w.	auf.				
m.	w.	m.	w.	m.	w.	m.	w.	m.	w.	m.	w.	m.	w.	m.	w.										
—	—	—	—	—	—	—	—	—	—	—	—	—	—	—	—	83	50	133	4	2	6	1			
—	—	—	—	—	—	1	—	20	28	121	165	77	193	—	—	219	386	605	3	4	7	2			
—	3	—	4	—	—	—	—	—	—	—	—	—	—	—	—	—	7	7	—	3	3	3			
—	5	—	5	—	—	—	—	—	—	—	—	—	—	—	—	—	10	10	—	5	5	4			
—	3	—	—	—	—	—	—	—	—	—	—	—	—	—	—	—	11	13	24	—	2	2	5		
—	—	1	—	—	—	—	—	—	—	—	—	—	—	—	—	—	11	7	18	1	—	1	6		
—	1	1	—	—	1	—	—	—	—	1	—	—	—	—	—	—	47	40	87	12	5	17	7		
—	—	—	—	—	—	—	—	—	—	—	—	—	—	—	—	—	9	9	18	—	—	—	8		
—	1	7	2	4	1	5	1	1	1	—	—	1	—	—	—	—	17	24	41	9	8	17	9		
—	—	—	—	—	—	—	—	—	1	—	—	—	—	—	—	—	1	1	2	—	—	—	10		
—	—	—	—	—	—	—	—	—	—	—	—	—	—	—	—	—	—	—	—	—	—	—	11		
—	2	—	—	1	2	2	—	3	1	2	—	—	—	—	—	—	9	7	16	—	3	3	12		
—	—	1	—	—	—	—	—	—	—	—	—	—	—	—	—	—	2	1	3	1	—	1	13		
—	5	1	3	4	—	5	3	—	3	1	—	—	—	—	—	—	17	19	36	5	10	15	14		
60	55	35	60	52	39	32	29	20	16	8	5	—	—	—	—	—	282	271	553	18	7	25	15		
2	3	3	2	2	3	—	2	1	—	1	—	—	—	—	—	—	40	35	75	12	8	20	16		
—	—	—	—	—	—	—	—	—	—	—	—	—	—	—	—	—	—	1	1	—	—	—	17		
—	4	3	6	8	11	6	33	15	35	23	20	28	7	8	—	—	161	124	285	5	5	10	18		
—	1	—	—	1	—	1	4	2	6	1	3	6	—	5	—	—	—	16	19	35	—	1	1	19	
—	—	1	—	—	—	—	—	—	—	—	—	—	—	—	—	—	—	3	1	4	—	—	—	20	
—	—	—	—	—	—	—	—	—	—	—	—	—	—	—	—	—	—	—	—	—	—	—	—	—	
—	1	3	1	3	—	1	2	2	1	1	—	4	—	—	—	—	—	11	18	29	2	3	5	21	
—	1	1	1	—	—	1	5	2	7	3	1	1	—	—	—	—	—	15	8	23	4	1	5	22	
—	—	—	—	—	—	—	—	—	—	—	—	—	—	—	—	—	—	—	—	—	—	—	—	23	
—	—	1	—	2	2	3	—	9	7	6	8	3	6	—	—	—	—	37	39	76	4	2	6	24	
—	1	2	4	1	8	7	19	4	17	10	10	13	1	6	—	—	—	71	61	132	7	6	13	25	
—	—	3	4	1	6	11	6	14	18	8	8	9	3	2	—	—	—	49	56	105	3	1	4	26	
—	—	—	—	—	—	—	—	—	—	—	—	—	—	—	—	—	—	—	—	—	—	—	—	—	
—	5	2	6	7	11	12	23	21	23	22	25	37	2	18	—	—	—	103	125	228	5	3	8	27	
—	—	—	1	—	—	5	2	10	7	21	12	7	7	—	—	—	—	43	29	72	1	1	2	28	
—	3	2	2	3	5	3	15	10	13	15	10	14	2	2	—	—	—	52	53	105	7	1	8	29	
—	—	1	—	—	2	9	16	19	26	32	18	29	2	12	—	—	—	65	103	168	4	1	5	30	
—	—	1	1	—	1	—	—	—	—	—	1	—	—	—	—	—	—	4	1	5	1	—	1	31	
—	—	—	—	—	—	—	—	—	—	—	—	—	—	—	—	—	—	61	42	103	1	1	2	32	
—	—	—	—	—	—	—	—	—	—	—	—	—	—	—	—	—	—	68	54	122	3	2	5	33	
—	3	8	6	7	10	10	12	4	13	7	2	4	—	1	—	—	—	29	26	55	5	3	8	34	
—	—	—	—	—	—	—	—	—	—	—	—	—	—	—	—	—	—	35	35	70	1	1	2	35	
—	—	—	—	—	—	—	—	—	—	—	—	—	—	—	—	—	—	—	—	—	—	—	—	—	
—	2	3	8	5	3	3	7	10	10	10	7	18	2	5	—	—	—	116	109	225	6	7	13	36	
—	—	1	—	3	1	2	2	—	2	1	—	—	—	—	—	—	—	11	11	22	7	9	16	37	
—	—	—	—	—	—	6	5	4	2	4	1	3	—	1	—	—	—	—	—	—	—	—	—	—	
—	1	—	1	—	—	6	5	4	2	4	1	3	—	1	—	—	—	11	18	29	2	4	6	38	
—	—	—	—	—	—	—	—	—	—	—	—	—	—	—	—	—	—	—	—	—	—	—	—	—	
—	2	13	7	11	5	14	14	18	22	15	4	19	2	3	—	—	—	72	102	174	28	35	63	39	
—	2	3	5	2	7	5	10	8	13	9	6	6	—	2	—	—	—	50	42	92	6	3	9	40	
—	—	—	—	—	—	—	—	—	—	—	—	—	—	—	—	—	—	—	—	—	—	—	—	—	
—	—	2	3	2	3	5	2	3	11	3	11	—	3	—	—	—	—	—	34	15	49	5	6	11	41
—	1	2	1	10	8	27	34	41	32	53	13	29	4	2	—	—	—	93	165	258	13	23	36	42	
—	—	3	—	3	2	6	4	7	6	2	2	5	—	—	—	—	—	17	28	45	3	6	9	43	
—	—	—	—	—	—	—	—	—	—	—	—	—	—	—	—	—	—	—	—	—	—	—	—	—	
—	1	—	1	3	—	1	1	—	2	—	—	—	1	2	—	—	—	16	14	30	8	3	11	44	
—	—	1	2	—	1	1	1	3	1	2	—	—	—	—	—	—	—	11	15	26	4	3	7	45	
—	2	3	3	2	3	5	3	2	3	1	4	1	—	1	—	—	—	21	15	36	1	—	1	46	
—	—	—	—	—	—	—	—	—	—	—	—	—	—	—	—	—	—	—	—	—	—	—	—	—	47
10	3	8	2	8	3	13	7	5	4	4	5	4	5	1	—	—	—	81	41	122	22	8	30	48	
—	1	1	1	4	1	5	5	3	7	3	7	—	—	—	—	—	—	29	27	56	4	2	6	49	
—	—	2	—	1	1	2	2	1	—	—	—	—	—	—	—	—	—	9	9	18	2	—	2	50	

105 148 116 152 165 192 289 241 334 299 314 434 121 281 2 2142 2286 4428 229 198 427

Die Gestorbenen nach Todesursachen,

Nr.	Todesursache	Gz														
		im Alter von 0 bis unter 1 Jahr		im Alter												
		m.	w.	von 1 bis unter 2	von 2 bis unter 5	von 5 bis unter 10	von 10 bis unter 15	von 15 bis unter 20	m.	w.	m.	w.				
1	Angeb. Lebensschwäche einschl. Bildungsfehler	58	49	—	—	—	—	—	—	—	—	—	—	—	—	—
2	Altersschwäche	—	—	—	—	—	—	—	—	—	—	—	—	—	—	—
3	Kindbettfieber	—	—	—	—	—	—	—	—	—	—	—	—	—	—	—
4	Anderer Folgen der Geburt u. Schwangerschaft	—	—	—	—	—	—	—	—	—	—	—	—	—	—	—
5	Scharlach	—	—	—	—	1	4	4	5	2	3	—	—	—	—	1
6	Nasern und Röteln	1	—	1	1	4	7	—	1	—	1	—	—	—	—	—
7	Diphtherie und Krupp	4	5	6	5	10	11	11	5	2	2	1	3	—	—	—
8	Keuchhusten	2	3	4	4	—	1	—	—	—	—	—	—	—	—	—
9	Typhus (ausschl. Paratyphus)	—	—	—	—	—	—	2	—	1	1	7	2	—	—	—
10	Akuter Gelenkrheumatismus	—	—	—	—	—	—	1	—	—	—	—	—	—	—	—
11	Übertragbare Tierkrankheiten, d. s. Milzbrand, Rostkrankheiten, Hundswut, Trichinenkrankheiten	—	—	—	—	—	—	—	—	—	—	—	—	—	—	—
12	Rose (Erysipel)	1	—	—	—	—	—	1	—	—	1	—	—	—	—	—
13	Starrkrampf	—	—	—	—	—	—	1	—	1	—	—	—	—	—	—
14	Blutvergiftung	1	2	—	—	1	—	1	1	—	1	3	1	—	—	—
15	Tuberkulose der Lungen	—	—	3	4	3	2	9	9	14	8	33	34	—	—	—
16	Tuberkulose and. Organe (auch Skrofulose)	—	2	5	4	15	4	5	12	5	4	9	8	—	—	—
17	Akute allgem. Miliartuberkulose	—	—	—	—	—	—	1	—	—	—	—	—	—	—	—
18	Lungenentzündung, kruppöse wie katarrhalische usw.	27	17	20	22	11	20	11	14	4	5	15	27	—	—	—
19	Influenza	8	5	2	7	11	12	10	9	6	7	22	22	—	—	—
20	Venerische Krankheiten	1	1	—	—	—	—	—	—	—	—	—	—	—	—	—
21	And. übertragb. Krankheiten: Pocken, Fleck., Ruhr, Genickstarre, Strahlenpilzkrankh., Lepra, asiat. Cholera, Wechselfieber usw.	1	—	—	2	3	2	5	2	5	1	4	1	—	—	—
22	Zuckerkrankheit (ausschl. Diabetis insipidus)	—	—	—	—	1	—	1	—	—	—	—	—	—	—	—
23	Alkoholisismus	—	—	—	—	—	—	—	—	—	—	—	—	—	—	—
24	Entzündungen und Katarrhe der Atmungsorgane	9	7	6	6	4	5	—	—	—	—	—	1	—	—	—
25	Sonstige Krankheiten der Atmungsorgane	2	2	2	4	3	3	—	3	2	—	7	2	—	—	—
26	Organische Herzleiden	1	1	—	—	3	—	1	1	1	—	2	2	—	—	—
27	Herzschlag, Herzlähmung (ohne nähere Angabe des Grundleidens)	3	4	1	—	1	1	2	—	—	—	1	—	—	—	—
28	Arterienverkalkung	1	—	—	—	—	—	—	—	—	—	—	—	—	—	—
29	Sonstige Herz- und Blutgefäßkrankheiten	—	—	—	—	1	1	—	—	—	3	2	1	—	—	—
30	Gehirnschlag	—	—	—	—	—	—	—	—	—	—	—	—	—	—	—
31	Geisteskrankheiten	—	—	—	—	—	—	—	—	—	—	1	—	—	—	—
32	Krämpfe	37	26	9	12	5	4	2	1	—	—	—	—	—	—	—
33	Sonstige Krankheiten des Nervensystems	3	2	1	1	3	3	4	2	1	2	3	2	—	—	—
34	Atrophie der Kinder	10	10	6	3	—	2	1	—	—	—	—	—	—	—	—
35	Brechdurchfall	4	3	2	1	—	—	—	—	—	—	—	—	—	—	—
36	Magenkatarrh, Darmkatarrh, Durchfall, Cholera nostras	23	12	7	6	5	10	4	6	1	1	1	—	—	—	—
37	Blinddarmenentzündung	—	—	—	—	—	2	1	1	—	—	—	—	—	—	—
38	Krankheiten der Leber, Gallenblase, Bauchspeicheldrüse und Milz	2	1	—	—	—	—	—	—	1	—	—	—	—	—	—
39	Sonstige Krankheiten der Verdauungsorgane, außer den folgenden	2	—	—	1	2	1	3	3	3	1	1	3	—	—	—
40	Nierenentzündung	—	—	—	—	—	3	2	5	2	1	1	—	—	—	—
41	Sonstige Krankheiten der Harn- und Geschlechtsorgane	—	—	—	—	—	1	—	—	1	—	—	—	—	—	—
42	Krebs	—	—	—	—	—	—	—	—	—	—	—	—	—	—	—
43	Sonstige Neubildungen	—	1	1	—	1	—	—	1	1	2	—	1	—	—	—
44	Krankheiten der äußeren Bedeckungen	3	1	—	—	—	—	1	—	1	—	1	—	—	—	—
45	Krankheiten der Bewegungsorgane	1	—	—	—	—	2	2	1	3	1	—	—	—	—	—
46	Selbstmord	—	—	—	—	—	—	—	—	—	—	—	2	3	—	—
47	Mord und Totschlag sowie Hinrichtung	—	—	—	—	—	—	—	—	—	—	—	1	—	—	—
48	Verunglückung und andere gewaltf. Einwirkungen	—	2	—	—	5	3	3	1	4	—	13	7	—	—	—
49	Anderer benannte Todesursachen	4	2	—	1	5	3	1	—	—	—	—	3	—	—	—
50	Todesursachen nicht (genau) angegeben	1	4	3	—	—	1	—	—	—	2	—	1	—	—	—

zusammen 1918 210 162 79 84 98 108 90 83 61 47 130 125

Geschlecht und Alter 1918.

farben																insgesamt			darunter Ortsfremde			Nr.	
von Jahren																							
von 20 bis unter 30		von 30 bis unter 40		von 40 bis unter 50		von 50 bis unter 60		von 60 bis unter 70		von 70 bis unter 80		über 80		unbefannt		m.	w.	auf.	m.	w.	auf.		
m.	w.	m.	w.	m.	w.	m.	w.	m.	w.	m.	w.	m.	w.	m.	w.								
—	—	—	—	—	—	—	—	—	—	—	—	—	—	—	—	58	49	107	6	4	10	1	
—	4	—	3	—	—	—	2	26	36	69	155	47	128	—	—	142	321	463	3	3	6	2	
—	6	—	3	—	1	—	—	—	—	—	—	—	—	—	—	—	7	7	—	1	1	3	
—	—	—	—	—	—	—	—	—	—	—	—	—	—	—	—	—	10	10	—	3	3	4	
—	—	—	—	—	—	—	—	—	—	—	—	—	—	—	—	—	7	13	20	—	4	4	5
—	—	—	—	—	—	—	—	—	—	—	—	—	—	—	—	—	6	10	16	1	—	1	6
1	—	2	—	—	1	1	1	—	—	—	—	—	—	—	—	38	33	71	9	5	14	7	
—	—	—	—	—	—	—	—	—	—	—	—	—	—	—	—	—	6	8	14	1	—	1	8
3	8	3	4	1	1	3	3	1	—	—	—	—	—	—	—	21	19	40	4	6	10	9	
—	1	1	—	—	1	—	—	2	—	—	—	—	—	—	—	4	2	6	—	—	—	10	
—	—	—	—	—	—	—	—	—	—	—	—	—	—	—	—	—	—	—	—	—	—	11	
—	—	—	—	1	2	1	—	—	1	—	—	—	2	—	—	4	6	10	2	2	4	12	
—	—	—	—	—	1	—	1	—	—	—	—	—	—	—	—	2	2	4	—	2	2	13	
1	7	—	10	4	2	6	2	1	4	—	—	—	—	—	—	18	30	48	5	10	15	14	
60	64	34	49	43	42	42	27	19	19	5	6	1	—	—	—	266	264	530	13	10	23	15	
8	10	6	5	4	2	5	1	4	4	4	—	—	—	—	—	70	56	126	12	10	22	16	
1	1	—	—	—	—	—	—	—	—	—	—	—	—	—	—	2	1	3	—	1	1	17	
26	74	27	48	20	42	23	13	38	33	20	36	4	12	—	—	246	363	609	20	23	43	18	
25	63	38	46	26	37	29	24	21	21	11	13	2	5	—	—	211	271	482	18	15	33	19	
—	—	—	—	—	—	—	—	—	1	—	—	—	—	—	—	1	2	3	—	—	—	20	
—	—	—	—	—	—	—	—	—	—	—	—	—	—	—	—	—	—	—	—	—	—	—	
1	—	—	1	2	4	4	—	4	1	—	—	—	—	—	—	29	14	43	3	2	5	21	
—	1	1	—	2	2	3	1	2	2	1	—	—	—	—	—	11	6	17	1	—	1	22	
—	—	—	—	1	—	—	—	—	—	—	—	—	—	—	—	1	—	1	—	—	—	23	
—	1	—	1	3	1	8	5	7	8	1	11	2	2	—	—	40	48	88	6	4	10	24	
1	5	6	9	1	3	9	14	21	23	11	9	1	3	—	—	66	80	146	9	4	13	25	
3	4	1	7	5	12	19	17	10	18	6	11	1	1	—	—	53	74	127	4	7	11	26	
—	7	3	5	3	6	16	11	19	23	15	19	9	11	—	—	73	87	160	6	3	9	27	
—	—	—	—	—	7	2	12	2	18	23	9	6	—	—	—	47	33	80	1	1	2	28	
—	5	—	2	5	4	9	9	19	15	5	11	1	3	—	—	42	54	96	5	5	10	29	
—	—	—	—	1	4	14	12	17	27	21	29	3	8	—	—	56	80	136	3	—	3	30	
1	—	—	1	—	—	—	2	—	—	—	—	—	—	—	—	2	3	5	—	—	—	31	
1	1	—	—	—	—	—	—	—	1	—	—	—	1	—	—	54	46	100	—	—	—	32	
3	5	5	7	8	6	6	7	7	5	—	1	—	2	—	—	44	45	89	4	2	6	33	
—	—	—	—	—	—	—	—	—	—	—	—	—	—	—	—	17	15	32	1	1	2	34	
—	—	—	—	—	—	—	—	—	—	—	—	—	—	—	—	6	4	10	—	1	1	35	
—	—	—	—	—	—	—	—	—	—	—	—	—	—	—	—	—	—	—	—	—	—	—	
1	2	2	3	2	—	4	6	4	6	2	2	1	5	—	—	57	59	116	1	4	5	36	
—	—	—	—	—	1	1	—	1	—	—	—	—	1	—	—	2	6	8	1	2	3	37	
—	—	—	—	—	—	—	—	—	—	—	—	—	—	—	—	—	—	—	—	—	—	—	
1	3	—	2	4	1	3	1	2	4	1	3	—	2	—	—	14	17	31	4	3	7	38	
—	—	—	—	—	—	—	—	—	—	—	—	—	—	—	—	—	—	—	—	—	—	—	
2	13	4	15	4	14	10	7	17	5	4	14	—	5	—	—	52	82	134	16	22	38	39	
5	6	4	3	8	10	9	7	10	9	3	2	2	—	—	—	46	46	92	6	4	10	40	
—	4	1	3	—	2	6	3	5	—	9	1	3	1	—	—	25	15	40	5	5	10	41	
—	1	2	12	12	35	41	35	41	47	19	21	3	3	—	—	118	154	272	19	19	38	42	
1	2	—	5	2	6	6	6	2	4	4	—	—	—	—	—	18	28	46	8	6	14	43	
—	—	1	—	—	—	1	2	2	2	—	—	—	—	—	—	10	5	15	2	—	2	44	
1	2	1	1	2	2	3	2	2	—	—	2	—	—	—	—	15	13	28	5	4	9	45	
2	2	—	4	2	3	6	1	1	2	4	1	—	—	—	—	17	16	33	—	—	—	46	
—	1	2	1	—	—	—	—	—	—	—	—	—	—	—	—	3	2	5	—	—	—	47	
5	6	7	3	4	1	14	4	7	5	5	6	3	4	1	—	71	42	113	17	5	22	48	
3	2	1	1	3	7	8	5	2	3	1	3	1	—	—	—	29	30	59	—	3	3	49	
—	2	—	1	—	3	2	—	1	3	—	1	—	—	—	—	7	18	25	—	—	—	50	

156	313	152	255	173	258	319	294	326	335	299	380	93	205	1	—	2127	2589	4716	221	206	427
-----	-----	-----	-----	-----	-----	-----	-----	-----	-----	-----	-----	----	-----	---	---	------	------	------	-----	-----	-----

Die Gestorbenen nach Todesursachen,

Nr.	Todesursache	Ges													
		im Alter von 0 bis unter 1 Jahr		im Alter											
		m.	w.	von 1 bis unter 2		von 2 bis unter 5		von 5 bis unter 10		von 10 bis unter 15		von 15 bis unter 20			
1	Angeb. Lebensschwäche einschl. Bildungsfehler . . .	102	88	—	1	—	—	—	—	—	—	—	—	—	—
2	Alterschwäche	—	—	—	—	—	—	—	—	—	—	—	—	—	—
3	Kindbettfieber	—	—	—	—	—	—	—	—	—	—	—	—	—	1
4	Andere Folgen der Geburt u. Schwangerschaft . . .	—	—	—	—	—	—	—	—	—	—	—	—	—	—
5	Scharlach	1	—	6	2	3	7	2	9	2	2	1	1	—	—
6	Masern und Röteln	1	1	1	4	5	3	1	—	—	—	—	—	—	1
7	Diphtherie und Krupp	10	8	2	3	6	7	7	9	2	1	—	—	—	1
8	Keuchhusten	1	3	1	1	1	2	—	—	—	—	—	—	—	—
9	Typhus (ausschl. Paratyphus)	—	—	—	—	—	—	—	1	2	1	3	—	—	—
10	Akuter Gelenkrheumatismus	—	—	—	—	—	—	—	1	—	—	—	—	—	1
11	Übertragbare Tierkrankheiten, d. s. Milzbrand, Rost- krankheiten, Hundswut, Trichinenkrankheiten . . .	—	—	—	—	—	—	—	—	—	—	—	—	—	—
12	Rose (Erysipel)	1	1	—	—	—	—	—	—	1	1	—	—	—	—
13	Starrkrampf	1	—	—	—	—	—	—	—	—	—	—	—	—	—
14	Blutvergiftung	2	—	—	—	—	—	1	1	1	1	2	3	—	—
15	Tuberculose der Lungen	2	1	—	2	3	3	5	12	7	5	28	19	—	—
16	Tuberculose and. Organe (auch Strophulose)	4	3	4	2	6	6	4	8	4	5	6	5	—	—
17	Acute allgem. Miliartuberculose	—	—	—	—	—	—	—	—	1	—	—	—	1	—
18	Lungenentzündung, kruppöse wie katarrhalische usw.	20	17	14	13	7	5	4	9	3	2	3	5	—	—
19	Influenza	3	1	3	2	—	—	—	2	1	1	—	—	—	1
20	Venerische Krankheiten	2	4	—	—	—	—	—	—	—	—	—	—	—	—
21	And. übertragb. Krankheiten: Pocken, Fleck., Ruhr, Genickstarre, Strahlenpilzkrankh., Lepra, asiat. Cholera, Wechselfieber usw.	1	—	—	—	3	2	2	3	1	2	1	1	—	—
22	Zuckerkrankheit (ausschl. Diabetis insipidus)	—	—	—	—	—	—	—	—	1	—	—	—	—	1
23	Alkoholismus	—	—	—	—	—	—	—	—	—	—	—	—	—	—
24	Entzündungen und Katarrhe der Atmungsorgane . . .	10	5	6	3	2	3	—	—	—	—	—	1	—	—
25	Sonstige Krankheiten der Atmungsorgane	11	12	3	2	1	2	—	—	—	4	2	3	—	—
26	Organische Herzleiden	—	—	—	1	1	—	1	—	1	6	—	—	—	—
27	Herzschlag, Herzlähmung (ohne nähere Angabe des Grundleidens)	3	2	1	—	1	1	2	1	—	—	—	—	—	—
28	Arterienverfälschung	1	—	—	—	—	—	—	—	—	—	—	—	—	—
29	Sonstige Herz- und Blutgefäßkrankheiten	1	—	—	—	—	1	1	1	—	—	—	1	3	—
30	Gehirnschlag	2	—	—	—	—	—	—	—	—	—	—	—	—	1
31	Geisteskrankheiten	—	—	—	—	—	—	—	—	—	—	—	—	—	—
32	Krämpfe	45	27	8	4	1	3	1	—	—	—	—	—	—	—
33	Sonstige Krankheiten des Nervensystems	6	5	1	2	—	2	2	4	2	3	3	3	—	—
34	Atrophie der Kinder	15	10	2	1	1	1	—	1	—	—	—	—	—	—
35	Brechdurchfall	15	17	—	4	4	—	—	1	1	—	—	—	—	—
36	Magenkatarrh, Darmkatarrh, Durchfall, Cholera nostras	48	38	3	1	6	—	—	3	—	1	—	—	—	—
37	Blinddarmentzündung	—	—	—	—	—	1	—	2	2	—	1	1	—	—
38	Krankheiten der Leber, Gallenblase, Bauchspeichel- drüse und Milz	—	1	—	—	—	—	—	—	—	—	—	—	—	—
39	Sonstige Krankheiten der Verdauungsorgane, außer den folgenden	1	1	—	—	2	—	4	2	3	—	4	—	—	—
40	Nierenentzündung	2	—	—	—	5	—	4	1	3	1	1	1	—	—
41	Sonstige Krankheiten der Harn- und Geschlechts- organe	—	—	—	—	—	—	—	—	—	—	—	—	—	—
42	Krebs	—	—	—	—	1	1	—	1	—	—	—	1	—	—
43	Sonstige Neubildungen	—	—	—	—	—	—	—	—	—	1	—	—	—	—
44	Krankheiten der äußeren Bedeckungen	1	8	—	—	—	—	—	—	—	—	—	1	—	—
45	Krankheiten der Bewegungsorgane	1	—	—	—	—	2	1	—	2	—	—	—	—	1
46	Selbstmord	—	—	—	—	—	—	—	—	—	—	—	—	6	3
47	Mord und Totschlag sowie Hinrichtung	—	1	—	—	—	—	—	—	—	—	—	—	—	—
48	Verunglückung und andere gewalts. Einwirkungen . .	2	—	1	1	4	—	4	2	7	4	9	4	—	—
49	Andere benannte Todesursachen	6	3	1	1	1	2	2	—	—	—	—	1	2	—
50	Todesursachen nicht (genau) angegeben	3	6	—	—	—	1	1	—	1	—	—	—	—	2
zusammen 1919		324	263	57	50	64	55	49	74	48	41	76	64		

Geschlecht und Alter 1919.

starben														insgesamt			darunter Ortsfremde			Nr.		
von Jahren																						
von 20 bis unter 30		von 30 bis unter 40		von 40 bis unter 50		von 50 bis unter 60		von 60 bis unter 70		von 70 bis unter 80		über 80		unbekannt		m.	w.	auf.	m.	w.	auf.	
m.	w.	m.	w.	m.	w.	m.	w.	m.	w.	m.	w.	m.	w.	m.	w.							
—	—	—	—	—	—	—	—	—	—	—	—	—	—	—	—	102	89	191	5	4	9	1
—	—	—	—	—	—	1	1	3	17	40	102	51	114	—	—	95	234	329	1	2	3	2
—	—	—	—	—	—	—	—	—	—	—	—	—	—	—	—	—	7	7	—	1	1	3
—	—	—	—	—	—	—	—	—	—	—	—	—	—	—	—	—	20	20	—	6	6	4
—	—	—	—	—	—	—	—	—	—	—	—	—	—	—	—	—	17	23	40	2	2	4
—	—	—	—	—	—	—	—	—	—	—	—	—	—	—	—	—	8	9	17	—	1	1
—	—	—	—	—	—	—	—	—	—	—	—	—	—	—	—	—	29	34	63	4	9	13
—	—	—	—	—	—	—	—	—	—	—	—	—	—	—	—	—	3	6	9	—	—	8
—	—	—	—	—	—	—	—	—	—	—	—	—	—	—	—	—	16	13	29	6	1	7
—	—	—	—	—	—	—	—	—	—	—	—	—	—	—	—	—	—	4	4	—	—	10
—	—	—	—	—	—	—	—	—	—	—	—	—	—	—	—	—	—	—	—	—	—	11
—	—	—	—	—	—	—	—	—	—	—	—	—	—	—	—	—	—	—	—	—	—	12
—	—	—	—	—	—	—	—	—	—	—	—	—	—	—	—	—	—	—	—	—	—	13
—	—	—	—	—	—	—	—	—	—	—	—	—	—	—	—	—	—	—	—	—	—	14
—	—	—	—	—	—	—	—	—	—	—	—	—	—	—	—	—	—	—	—	—	—	15
—	—	—	—	—	—	—	—	—	—	—	—	—	—	—	—	—	—	—	—	—	—	16
—	—	—	—	—	—	—	—	—	—	—	—	—	—	—	—	—	—	—	—	—	—	17
—	—	—	—	—	—	—	—	—	—	—	—	—	—	—	—	—	—	—	—	—	—	18
—	—	—	—	—	—	—	—	—	—	—	—	—	—	—	—	—	—	—	—	—	—	19
—	—	—	—	—	—	—	—	—	—	—	—	—	—	—	—	—	—	—	—	—	—	20
—	—	—	—	—	—	—	—	—	—	—	—	—	—	—	—	—	—	—	—	—	—	21
—	—	—	—	—	—	—	—	—	—	—	—	—	—	—	—	—	—	—	—	—	—	22
—	—	—	—	—	—	—	—	—	—	—	—	—	—	—	—	—	—	—	—	—	—	23
—	—	—	—	—	—	—	—	—	—	—	—	—	—	—	—	—	—	—	—	—	—	24
—	—	—	—	—	—	—	—	—	—	—	—	—	—	—	—	—	—	—	—	—	—	25
—	—	—	—	—	—	—	—	—	—	—	—	—	—	—	—	—	—	—	—	—	—	26
—	—	—	—	—	—	—	—	—	—	—	—	—	—	—	—	—	—	—	—	—	—	27
—	—	—	—	—	—	—	—	—	—	—	—	—	—	—	—	—	—	—	—	—	—	28
—	—	—	—	—	—	—	—	—	—	—	—	—	—	—	—	—	—	—	—	—	—	29
—	—	—	—	—	—	—	—	—	—	—	—	—	—	—	—	—	—	—	—	—	—	30
—	—	—	—	—	—	—	—	—	—	—	—	—	—	—	—	—	—	—	—	—	—	31
—	—	—	—	—	—	—	—	—	—	—	—	—	—	—	—	—	—	—	—	—	—	32
—	—	—	—	—	—	—	—	—	—	—	—	—	—	—	—	—	—	—	—	—	—	33
—	—	—	—	—	—	—	—	—	—	—	—	—	—	—	—	—	—	—	—	—	—	34
—	—	—	—	—	—	—	—	—	—	—	—	—	—	—	—	—	—	—	—	—	—	35
—	—	—	—	—	—	—	—	—	—	—	—	—	—	—	—	—	—	—	—	—	—	36
—	—	—	—	—	—	—	—	—	—	—	—	—	—	—	—	—	—	—	—	—	—	37
—	—	—	—	—	—	—	—	—	—	—	—	—	—	—	—	—	—	—	—	—	—	38
—	—	—	—	—	—	—	—	—	—	—	—	—	—	—	—	—	—	—	—	—	—	39
—	—	—	—	—	—	—	—	—	—	—	—	—	—	—	—	—	—	—	—	—	—	40
—	—	—	—	—	—	—	—	—	—	—	—	—	—	—	—	—	—	—	—	—	—	41
—	—	—	—	—	—	—	—	—	—	—	—	—	—	—	—	—	—	—	—	—	—	42
—	—	—	—	—	—	—	—	—	—	—	—	—	—	—	—	—	—	—	—	—	—	43
—	—	—	—	—	—	—	—	—	—	—	—	—	—	—	—	—	—	—	—	—	—	44
—	—	—	—	—	—	—	—	—	—	—	—	—	—	—	—	—	—	—	—	—	—	45
—	—	—	—	—	—	—	—	—	—	—	—	—	—	—	—	—	—	—	—	—	—	46
—	—	—	—	—	—	—	—	—	—	—	—	—	—	—	—	—	—	—	—	—	—	47
—	—	—	—	—	—	—	—	—	—	—	—	—	—	—	—	—	—	—	—	—	—	48
—	—	—	—	—	—	—	—	—	—	—	—	—	—	—	—	—	—	—	—	—	—	49
—	—	—	—	—	—	—	—	—	—	—	—	—	—	—	—	—	—	—	—	—	—	50
125	183	120	181	172	196	253	221	264	282	219	343	87	180	4	2	1862	2135	3997	199	170	369	

Die Gestorbenen nach Todesursachen,

Nr.	Todesursache	Ges																		
		im Alter von 0 bis unter 1 Jahr		im Alter																
		von 1 bis unter 2		von 2 bis unter 5		von 5 bis unter 10		von 10 bis unter 15		von 15 bis unter 20										
		m.	w.	m.	w.	m.	w.	m.	w.	m.	w.									
1	Angeb. Lebensschwäche einschl. Bildungsfehler . . .	138	106	—	2	—	—	—	—	—	—	—	—	—	—	—	—	—	—	—
2	Alterschwäche	—	—	—	—	—	—	—	—	—	—	—	—	—	—	—	—	—	—	—
3	Kindbettfieber	—	—	—	—	—	—	—	—	—	—	—	—	—	—	—	—	—	—	1
4	Anderer Folgen der Geburt u. Schwangerschaft . . .	—	—	—	—	—	—	—	—	—	—	—	—	—	—	—	—	—	—	—
5	Scharlach	—	—	—	—	1	1	2	2	—	—	—	—	—	—	—	—	—	—	1
6	Masern und Röteln	1	—	2	3	—	4	1	1	—	—	—	—	—	—	—	—	—	—	—
7	Diphtherie und Krupp	4	3	3	1	4	2	5	5	—	—	—	1	—	—	—	—	—	—	—
8	Keuchhusten	6	7	4	1	—	2	—	—	—	—	—	—	—	—	—	—	—	—	—
9	Typhus (ausschl. Paratyphus)	—	—	—	—	—	—	—	—	—	—	1	3	3	2	—	—	—	—	—
10	Acuter Gelenkrheumatismus	—	—	—	—	—	—	—	—	—	—	—	—	—	—	—	—	—	—	—
11	Übertragbare Tierkrankheiten, d. s. Milzbrand, Rostkrankheiten, Hundswut, Trichinenkrankheiten . . .	—	—	—	—	—	—	—	—	—	—	—	—	—	—	—	—	—	—	—
12	Rose (Erysipel)	1	2	—	—	—	—	—	—	—	—	1	—	—	—	—	—	—	—	—
13	Starrkrampf	1	1	—	—	—	—	—	—	—	—	—	—	—	—	—	—	—	—	—
14	Blutvergiftung	6	—	1	1	—	—	1	1	1	—	—	—	4	2	—	—	—	—	—
15	Tuberkulose der Lungen	2	2	—	2	2	2	3	4	5	2	17	18	—	—	—	—	—	—	—
16	Tuberkulose and. Organe (auch Skrofulose)	1	2	3	—	8	4	3	7	2	3	—	—	—	2	—	—	—	—	—
17	Acute allgem. Miliartuberkulose	—	—	—	—	1	—	1	1	—	—	—	—	—	—	—	—	—	—	—
18	Lungenentzündung, kruppöse wie kat. rchalische usw. . .	37	37	16	16	5	5	3	5	1	1	3	3	—	—	—	—	—	—	—
19	Influenza	15	12	10	3	—	5	3	6	3	3	16	15	—	—	—	—	—	—	—
20	Venerische Krankheiten	4	7	—	—	—	—	—	—	—	—	—	—	—	—	—	—	—	—	1
21	And. übertragb. Krankheiten: Pocken, Fleck., Ruhr, Genickstarre, Strahlenpilzkrankh., Lepra, asiat. Cholera, Wechselfieber usw.	—	—	—	1	—	1	4	1	1	1	1	—	—	—	—	—	—	—	—
22	Zuckerkrankheit (ausschl. Diabetis insipidus)	—	—	—	—	—	—	—	—	—	—	—	—	—	—	—	—	—	—	1
23	Alkoholismus	—	—	—	—	—	—	—	—	—	—	—	—	—	—	—	—	—	—	—
24	Entzündungen und Katarre der Atemungsorgane	14	11	3	3	1	—	—	—	—	1	—	—	—	—	—	—	—	—	—
25	Sonstige Krankheiten der Atemungsorgane	6	6	4	—	—	—	1	1	—	1	2	1	—	—	—	—	—	—	—
26	Organische Herzleiden	3	—	—	—	—	—	1	—	—	—	1	2	—	—	—	—	—	—	—
27	Herzschlag, Herzlähmung (ohne nähere Angabe des Grundleidens)	5	11	1	—	1	—	—	—	—	1	—	2	2	—	—	—	—	—	—
28	Arterienverfälfung	—	—	—	—	—	—	—	—	—	—	—	—	—	—	—	—	—	—	—
29	Sonstige Herz- und Blutgefäßkrankheiten	1	—	—	—	1	1	1	—	—	—	2	3	—	—	—	—	—	—	—
30	Gehirnschlag	3	1	—	—	—	—	—	—	—	—	—	—	—	—	—	—	—	—	—
31	Geisteskrankheiten	—	—	—	—	—	—	—	—	—	—	—	—	—	—	—	—	—	—	—
32	Krämpfe	69	47	10	5	—	—	—	—	—	1	—	—	—	—	—	—	—	—	—
33	Sonstige Krankheiten des Nervensystems	6	2	1	1	2	1	3	2	2	2	9	3	—	—	—	—	—	—	—
34	Atrophie der Kinder	50	19	1	—	—	—	—	—	—	—	—	—	—	—	—	—	—	—	—
35	Brechdurchfall	50	44	4	2	1	—	—	—	—	—	—	—	—	—	—	—	—	—	—
36	Magenkatarre, Darmkatarre, Durchfall, Cholera nostras	70	45	3	3	4	2	—	2	—	—	—	—	—	—	—	—	—	—	2
37	Blinddarmenentzündung	—	—	—	—	—	1	1	2	1	—	4	—	—	—	—	—	—	—	—
38	Krankheiten der Leber, Gallenblase, Bauchspeicheldrüse und Milz	2	2	—	—	—	—	—	—	—	—	—	—	—	—	—	—	—	—	—
39	Sonstige Krankheiten der Verdauungsorgane, außer den folgenden	6	1	—	—	1	—	4	—	2	2	3	5	—	—	—	—	—	—	—
40	Nierenentzündung	5	1	—	—	2	—	1	1	—	—	—	—	—	—	—	—	—	—	1
41	Sonstige Krankheiten der Harn- und Geschlechtsorgane	1	1	—	—	—	—	—	—	—	—	—	—	—	—	—	—	—	—	—
42	Krebs	—	—	—	—	—	1	—	—	—	—	—	—	—	—	—	—	—	—	—
43	Sonstige Neubildungen	—	—	—	—	—	—	—	—	—	—	—	—	—	—	—	—	—	—	1
44	Krankheiten der äußeren Bedeckungen	8	5	1	—	—	—	—	—	—	—	—	—	—	—	—	—	—	—	2
45	Krankheiten der Bewegungsorgane	—	—	—	1	—	—	—	—	—	1	4	3	1	—	—	—	—	—	—
46	Selbstmord	—	—	—	—	—	—	—	—	—	—	—	—	—	—	—	—	—	—	4
47	Mord und Totschlag sowie Hinrichtung	1	1	—	—	—	—	—	—	—	—	—	—	—	—	—	—	—	—	1
48	Verunglückung und andere gewalts. Einwirkungen	2	1	—	2	3	2	1	1	3	1	16	4	—	—	—	—	—	—	—
49	Anderer benannte Todesursachen	5	3	2	1	—	—	—	—	—	—	—	—	—	—	—	—	—	—	2
50	Todesursachen nicht (genau) angegeben	6	5	1	—	—	—	—	—	—	1	—	—	—	—	—	—	—	—	—
zusammen 1920		529	385	70	48	37	34	39	42	27	25	96	73	—	—	—	—	—	—	—

Geschlecht und Alter 1920.

farben																insgesamt			darunter Ortsfremde			Nr.
von Jahren																						
von 20 bis unter 30		von 30 bis unter 40		von 40 bis unter 50		von 50 bis unter 60		von 60 bis unter 70		von 70 bis unter 80		über 80		unbefannt		m.	w.	auf.	m.	w.	auf.	
m.	w.	m.	w.	m.	w.	m.	w.	m.	w.	m.	w.	m.	w.	m.	w.							
—	—	—	—	—	—	—	—	—	—	—	—	—	—	—	—	138	108	246	15	10	25	1
—	—	—	—	—	—	—	1	8	15	40	107	32	88	—	1	80	212	292	4	5	9	2
—	4	—	7	—	—	—	—	—	—	—	—	—	—	—	—	—	12	12	—	4	4	3
—	14	—	6	—	3	—	—	—	—	—	—	—	—	—	—	—	23	23	—	7	7	4
—	2	1	—	—	—	—	—	—	—	—	—	—	—	—	—	5	5	10	1	1	2	5
—	—	—	—	—	—	—	—	—	—	—	—	—	—	—	—	4	8	12	1	—	1	6
—	1	1	—	2	—	—	1	—	—	—	—	—	—	—	—	18	15	33	2	1	3	7
—	—	—	—	—	—	—	—	—	—	—	—	—	—	—	—	10	10	20	—	—	—	8
—	4	7	1	4	1	—	2	—	—	—	—	—	—	—	—	15	13	28	6	5	11	9
—	2	1	—	—	—	—	—	—	1	—	—	—	—	—	—	2	2	4	1	—	1	10
—	—	—	—	—	—	—	—	—	—	—	—	—	—	—	—	—	—	—	—	—	—	11
—	—	—	—	—	1	—	1	2	2	—	—	—	—	—	—	6	4	10	—	—	—	12
—	1	—	—	—	—	—	—	—	—	—	—	—	—	—	—	2	1	3	1	—	1	13
—	10	8	2	11	2	3	5	1	3	1	3	—	—	—	—	38	28	66	16	9	25	14
—	57	48	42	47	32	30	27	13	10	11	3	3	—	—	—	200	182	382	39	13	52	15
—	7	6	4	—	5	—	1	2	2	2	—	1	—	—	—	36	29	65	11	4	15	16
—	—	—	—	—	—	—	—	—	—	—	—	—	—	—	—	2	1	3	—	—	—	17
—	8	16	15	13	11	6	21	9	11	20	13	21	2	11	—	146	163	309	14	13	27	18
—	32	49	32	22	16	21	30	19	12	25	12	16	—	2	—	181	198	379	15	13	28	19
—	—	3	—	—	—	—	1	—	—	—	—	—	—	—	—	5	11	16	1	1	2	20
—	—	—	—	—	—	—	—	—	—	—	—	—	—	—	—	—	—	—	—	—	—	—
—	1	—	1	—	3	2	2	1	2	2	1	1	—	—	—	16	10	26	6	2	8	21
—	—	—	2	1	2	2	2	2	3	—	1	1	—	—	—	10	7	17	1	—	1	22
—	—	—	—	—	—	—	—	—	—	—	—	—	—	—	—	—	—	—	—	—	—	23
—	—	1	1	—	1	—	1	1	5	7	6	5	1	3	—	33	32	65	2	1	3	24
—	3	3	7	5	7	4	8	2	12	12	5	8	4	2	—	59	45	104	10	2	12	25
—	4	1	5	2	10	12	7	9	14	15	3	15	—	4	—	48	60	108	7	1	8	26
—	—	—	—	—	—	—	—	—	—	—	—	—	—	—	—	—	—	—	—	—	—	—
—	2	6	8	14	9	11	20	13	21	37	32	40	7	27	—	109	161	270	14	13	27	27
—	—	—	—	—	1	2	7	5	10	10	23	13	3	9	—	44	39	83	1	2	3	28
—	3	3	7	2	3	4	8	17	18	17	13	10	2	5	—	59	62	121	8	4	12	29
—	—	—	—	—	9	8	16	15	23	27	27	39	7	14	—	85	104	189	3	1	4	30
—	—	—	—	—	1	—	1	—	—	—	—	—	—	—	—	2	—	2	—	—	—	31
—	—	—	—	—	—	—	—	—	—	—	—	—	—	—	—	80	52	132	4	1	5	32
—	6	2	8	10	15	12	7	11	6	7	3	4	1	—	1	70	57	127	14	8	22	33
—	—	—	—	—	—	—	—	—	—	—	—	—	—	—	—	51	19	70	2	2	4	34
—	—	—	—	—	—	—	—	—	1	—	—	1	—	—	—	56	47	103	1	—	1	35
—	—	—	2	2	—	5	1	2	4	3	4	3	—	3	—	88	72	160	1	4	5	36
—	5	3	1	1	2	1	1	—	—	2	—	—	—	—	—	15	10	25	7	7	14	37
—	—	—	—	—	—	—	—	—	—	—	—	—	—	—	—	—	—	—	—	—	—	—
—	1	3	3	4	1	4	4	2	5	4	1	1	—	—	—	17	20	37	2	2	4	38
—	—	—	—	—	—	—	—	—	—	—	—	—	—	—	—	—	—	—	—	—	—	—
—	7	22	5	15	8	16	6	6	7	11	3	5	—	—	—	52	83	135	22	28	50	39
—	10	5	3	1	6	5	7	3	6	6	2	7	—	1	—	42	31	73	10	3	13	40
—	—	—	—	—	—	—	—	—	—	—	—	—	—	—	—	—	—	—	—	—	—	—
—	1	4	1	—	7	5	2	3	6	4	8	4	2	—	—	28	21	49	4	4	8	41
—	—	—	2	7	15	28	25	35	39	58	25	27	2	10	—	108	166	274	16	18	34	42
—	1	1	1	3	1	3	4	4	4	4	1	4	—	1	—	13	20	33	3	2	5	43
—	—	—	—	—	2	1	2	1	2	1	—	1	—	1	—	18	10	28	4	—	4	44
—	1	1	1	—	—	3	1	—	2	1	—	1	—	—	—	9	12	21	4	5	9	45
—	5	3	5	—	3	1	8	5	4	1	3	—	1	—	—	33	12	45	4	—	4	46
—	—	—	—	—	1	—	—	—	—	—	—	—	—	—	—	3	1	4	—	—	—	47
—	20	3	9	5	11	5	8	5	13	6	4	6	1	3	1	92	44	136	20	8	28	48
—	3	1	2	—	5	1	—	6	4	6	—	—	—	1	—	23	20	43	9	3	12	49
—	—	—	—	—	1	1	—	1	1	2	—	—	—	—	—	10	9	19	—	—	—	50
193	217	177	182	195	199	235	198	260	318	236	344	65	185	2	1	2161	2251	4412	306	207	513	

Säuglingssterblichkeit nach Monaten und Legitimität.

Monat	1914		1915		1916		1917		1918		1919		1920	
	ehef.	un- ehef.	ehef.	un- ehef.	ehef.	un- ehef.	ehef.	un- ehef.	ehef.	un- ehef.	ehef.	un- ehef.	ehef.	un- ehef.
Januar	45	14	67	21	35	11	27	7	13	10	36	14	48	14
Februar	43	11	52	18	35	8	34	16	20	11	24	10	56	28
März	63	9	49	15	43	11	25	11	24	6	28	17	59	29
April	45	13	37	16	35	12	27	12	15	8	17	10	43	24
Mai	55	20	36	12	22	11	22	11	14	7	23	13	39	26
Juni	62	18	56	10	31	8	27	5	12	4	22	7	34	11
Juli	143	33	57	17	36	16	42	18	24	14	29	15	104	40
August	128	33	63	20	41	16	61	24	22	11	29	20	92	31
September	87	24	51	14	31	18	29	17	17	9	47	18	47	24
Oktober	45	13	34	9	26	15	18	8	31	18	42	14	39	19
November	61	22	43	9	14	2	21	4	25	16	63	21	24	18
Dezember	64	10	40	10	30	15	20	14	24	17	47	21	44	21
insgesamt	841	220	585	171	379	143	353	147	241	131	407	180	629	285

Wanderungen.

Gemeldete Zu- und Fortgezogene überhaupt.

	1914	1915	1916	1917	1918	1919	1920
Männl. Angemeldete	24 815	20 833	16 416	15 654	33 323	34 542	20 593
„ Abgemeldete	37 731	33 797	21 741	17 359	16 159	20 210	16 368
Weibl. Angemeldete	17 906	24 084	17 628	17 394	17 031	21 002	17 812
„ Abgemeldete	15 413	20 755	17 652	17 605	16 049	18 833	16 322

Gemeldete zu- und fortgezogene Haushaltungen insbesondere.

	1914	1915	1916	1917	1918	1919	1920
Angemeldete Haushaltungen m. männl. Vorständen	2719	1877	1170	920	1116	2587	2100
„ „ „ weibl. „	1031	2613	1486	1398	1254	1363	1000
Seelenzahl dieser Haushaltungen	11955	12799	7356	6356	6547	10979	8751
Abgemeldete Haushaltungen m. männl. Vorständen	2226	1440	1101	913	1039	2215	1550
„ „ „ weibl. „	833	2520	1522	1478	1154	1144	811
Seelenzahl dieser Haushaltungen	9468	10788	7232	6465	5981	9661	6480

Fremdenverkehr.

In den Hotels, Gast- und Logierhäusern abgestiegene Logiergäste.

	1914	1915	1916	1917	1918	1919	1920
männlich	55 040	43 923	50 066	45 557	61 484	57 504	68 122
weiblich	13 029	12 661	13 251	22 193	31 942	24 132	20 331
zusammen	68 069	56 584	63 317	67 750	93 426	81 636	88 453
darunter Kaufleute u. Reisende	16 336	12 211	11 743	9 583	13 071	14 361	19 049

In den Herbergen übernachtende Gäste.

	1914	1915	1916	1917	1918	1919	1920
männlich	9 449	7 097	4 154	1 698	2 037	3 165	5 537
weiblich	21	47	75	38	17	1	42
zusammen	9 470	7 144	4 229	1 736	2 054	3 166	5 579

II. Grundeigentum, Bautätigkeit, Wohnungswesen.

1. Grundbesitzwechsel im Wege des Kaufes, Tausches und der Zwangsversteigerung.

Besitzwechsel bebauter Grundstücke.

Jahr	Kauf		Tausch		Zwangsversteigerung	
	Zahl	Gesamtpreis bzw. -wert M.	Zahl	Gesamtpreis bzw. -wert M.	Zahl	Gesamtpreis bzw. -wert M.
1914	119	13 602 807	—	—	17	1 272 825
1915	27	2 838 300	1	145 000	9	660 755
1916	85	9 741 743	—	—	11	812 040
1917	136	16 825 062	—	—	6	688 000
1918	313	37 858 996	—	—	2	209 700
1919	706	86 780 682	—	—	7	687 600
1920	418	53 865 900	—	—	3	576 600

Besitzwechsel unbebauter Grundstücke.

Jahr	Kauf			Tausch			Zwangsversteig.			darunter Baupläze					
	Zahl	Größe qm	Gesamtpreis bzw. -wert M.	Zahl	Größe qm	Gesamtpreis bzw. -wert M.	Zahl	Größe qm	Gesamtpreis bzw. -wert M.	freiwillig verkauft		vertauscht		zwangs- weise versteig. Zahl	Gesamtpreis bzw. -wert M.
										Zahl	Gesamtpreis bzw. -wert M.	Zahl	Gesamtpreis bzw. -wert M.		
1914	99	602 805	1 366 139	14	163 176	191 762	3	1 837	32 794	26	744 405	—	—	—	—
1915	39	307 921	966 101	4	21 862	84 966	1	27 370	14 850	9	542 745	4	35 440	—	—
1916	47	458 751	2 085 071	1	304	304	—	—	—	13	1 697 408	—	—	—	—
1917	61	673 558	643 305	2	2 278	2 482	—	—	—	8	148 779	—	—	—	—
1918	98	494 086	1 693 673	2	304	948	2	23 291	50 492	51	587 971	—	—	—	—
1919	107	355 439	2 971 966	6	1 448	14 650	—	—	—	49	1 537 286	—	—	—	—
1920	78	305 597	2 130 959	—	—	—	—	—	—	19	871 678	—	—	—	—

2. Hypotheksbewegung.

Rechnungs- jahr	Eingetragene Hypotheken in M.	Gelöschte Hypotheken in M.	Überschuß der eingetrag. üb. d. gelösch. Hypoth. in M.	darunter infolge Zwangsversteig.	
				eingetr. Hypoth. in M.	gelösch. Hypoth. in M.
1914	10 317 692	6 677 215	3 640 477	—	546 827
1915	2 240 784	2 975 762	— 734 978	—	413 448
1916	6 151 182	5 323 517	827 665	—	453 900
1917	5 089 950	5 822 935	— 732 985	—	150 000
1918	8 171 205	10 435 418	— 2 264 213	—	236 514
1919	23 480 517	13 636 360	9 844 157	—	1 018 357
1920†)	33 582 372	12 493 982	21 088 390	—	247 466

†) Vorläufiges Ergebnis.

3. Bautätigkeit.

Baugenehmigungen.

Es wurden Baugenehmigungen erteilt für	1914	1915	1916	1917	1918	1919	1920
Neubauten von Wohn- und Geschäftshäusern	57	5	4	1	4	17	24
Sonstige größere Neubauten (Fabriken usw.)	13	6	4	5	3	1	3
Umbauten von Wohnhäusern größeren Umfanges	4	2	3	—	2	—	—
Ausbrüche von Lüden und Schaufenster	28	7	3	1	2	4	2
Sonstige kleinere Bauten und Anlagen	812	358	315	246	235	501	386
zusammen	914	378	329	253	246	523	415

Gesamt-Bauergebnis.
(Nach den Schlußabnahmen)

		Gebäude insgesamt	Reine Wohngeb.	Wohnungen insgesamt	und zwar Wohnungen mit . . . Zimmern (auschl. Küche)										
					1	2	3	4	5	6	7	8	9	10 und mehr	
1914	Zugang durch	Neubau	89	66	419	1	136	91	86	48	46	3	3	3	2
	" "	Umbau	—	—	9	—	1	4	3	1	—	—	—	—	—
		zuf.	89	66	428	1	137	95	89	49	46	3	3	3	2
	Abgang durch	Abbruch	16	6	23	1	11	12	—	—	—	—	—	—	—
	" "	Umbau	—	—	16	1	1	5	3	2	2	1	1	—	—
	zuf.	16	6	39	1	12	17	3	2	2	1	1	—	—	
	Ergebnis . . .	+73	+60	+389	—	+125	+78	+86	+47	+44	+2	+2	+3	+2	
1915	Zugang durch	Neubau	33	27	219	2	70	46	51	27	11	6	1	2	3
	" "	Umbau	—	—	—	—	—	—	—	—	—	—	—	—	—
		zuf.	33	27	219	2	70	46	51	27	11	6	1	2	3
	Abgang durch	Abbruch	5	3	32	—	24	—	2	—	6	—	—	—	—
	" "	Umbau	—	—	5	—	—	1	1	—	1	2	—	—	—
	zuf.	5	3	37	—	24	1	3	—	7	2	—	—	—	
	Ergebnis . . .	+28	+24	+182	+2	+46	+45	+48	+27	+4	+4	+1	+2	+3	
1916	Zugang durch	Neubau	5	5	33	—	9	—	12	4	8	—	—	—	—
	" "	Umbau	—	—	3	—	2	—	—	—	1	—	—	—	—
		zuf.	5	5	36	—	11	—	12	4	9	—	—	—	—
	Abgang durch	Abbruch	10	1	5	1	2	2	—	—	—	—	—	—	—
	" "	Umbau	—	—	5	—	4	—	1	—	—	—	—	—	—
	zuf.	10	1	10	1	6	2	1	—	—	—	—	—	—	
	Ergebnis . . .	-5	+4	+26	-1	+5	-2	+11	+4	+9	—	—	—	—	
1917	Zugang durch	Neubau	2	—	5	—	3	—	—	2	—	—	—	—	—
	" "	Umbau	—	—	5	2	1	—	—	—	—	—	—	—	—
		zuf.	2	—	10	2	5	1	—	2	—	—	—	—	—
	Abgang durch	Abbruch	10	3	4	—	1	3	—	—	—	—	—	—	—
	" "	Umbau	—	—	12	2	5	1	—	2	1	—	1	—	—
	zuf.	10	3	16	2	6	4	—	2	1	—	1	—	—	
	Ergebnis . . .	-8	-3	-6	—	-1	-3	—	—	-1	—	-1	—	—	
1918	Zugang durch	Neubau	—	—	—	—	—	—	—	—	—	—	—	—	—
	" "	Umbau	—	—	52	20	26	4	2	—	—	—	—	—	—
		zuf.	—	—	52	20	26	4	2	—	—	—	—	—	—
	Abgang durch	Abbruch	8	2	4	—	2	2	—	—	—	—	—	—	—
	" "	Umbau	—	—	2	—	—	—	—	—	—	—	2	—	—
	zuf.	8	2	6	—	2	2	—	—	—	—	2	—	—	
	Ergebnis . . .	-8	-2	+46	+20	+24	+2	+2	—	—	—	-2	—	—	
1919	Zugang durch	Neubau	3	1	3	—	1	1	—	—	—	1	—	—	—
	" "	Umbau	—	—	367	98	209	46	10	4	—	—	—	—	—
		zuf.	3	1	370	98	210	47	10	4	—	1	—	—	—
	Abgang durch	Abbruch	8	3	16	—	11	4	—	1	—	—	—	—	—
	" "	Umbau	—	—	2	—	—	—	—	—	—	—	2	—	—
	zuf.	8	3	18	—	11	4	—	1	—	2	—	—	—	
	Ergebnis . . .	-5	-2	+352	+98	+199	+43	+10	+3	—	-1	—	—	—	
1920	Zugang durch	Neubau	39	35	238	79	87	60	5	4	—	—	2	1	—
	" "	Umbau	—	—	468	102	139	80	43	51	36	12	5	—	—
		zuf.	39	35	706	181	226	140	48	55	36	12	7	1	—
	Abgang durch	Abbruch	—	—	—	—	—	—	—	—	—	—	—	—	—
	" "	Umbau	—	—	167	—	2	2	6	25	44	33	26	17	12
	zuf.	—	—	167	—	2	2	6	25	44	33	26	17	12	
	Ergebnis . . .	+39	+35	+539	+181	+224	+138	+42	+30	-8	-21	-19	-16	-12	

4. Wohnungszählung Ende Mai 1918.

Die bewohnten und leerstehenden Wohnungen nach der Zahl der Wohnräume.

Überhaupt	nur eine Küche	1 Wohnraum ohne Küche	1 Wohnraum mit Küche	2 Wohnräume ohne Küche	2 Wohnräume mit Küche	3 Wohnräume ohne Küche	3 Wohnräume mit Küche	4 Wohnräume	5 Wohnräume	6 Wohnräume	7 Wohnräume	8 Wohnräume	9 Wohnräume	10 Wohnräume	11 und mehr Wohnräume
Bewohnte und leerstehende Wohnungen insgesamt															
63 288	6	2092	4467	396	32 315	125	10 943	6423	3258	1517	793	448	222	107	176
Außerdem als Büroräume verwendete Wohnungen															
228	—	1	10	8	45	6	24	31	33	27	10	10	8	1	14
Leerstehende Wohnungen für sich															
278	—	52	37	19	114	7	26	10	6	—	3	1	—	—	3
Leerstehende Wohnungen auf 1000 Wohnungen															
4,4	—	24,9	8,3	48,0	3,5	56,0	2,4	1,6	1,8	—	3,8	2,2	—	—	17,0

Jährliche Mietpreise der bewohnten Mietwohnungen (ohne Gewerberäume). Durchschnittsmieten.

Durchschnittlicher jährlicher Mietpreis (Mark) der bewohnten Wohnungen mit															
nur einer Küche	1 Wohnr. o. Kch.	1 Wohnr. m. Kch.	2 Wohnr. o. Kch.	2 Wohnr. m. Kch.	3 Wohnr. o. Kch.	3 Wohnr. m. Kch.	4 Wohnr.	5 Wohnr.	6 Wohnr.	7 Wohnr.	8 Wohnr.	9 Wohnr.	10 Wohnr.	11 u. mehr Wohnr.	
132	106	187	204	271	366	458	598	759	1021	1218	1661	2334	2567	2892	

Mietpreisstufen.

Jährlicher Mietpreis M	Zahl der bewohnten Wohnungen mit														
	nur einer Küche	1 Wohnr. o. Kch.	1 Wohnr. m. Kch.	2 Wohnr. o. Kch.	2 Wohnr. m. Kch.	3 Wohnr. o. Kch.	3 Wohnr. m. Kch.	4 Wohnr.	5 Wohnr.	6 Wohnr.	7 Wohnr.	8 Wohnr.	9 Wohnr.	10 Wohnr.	11 u. mehr Wohnr.
Bis 50	—	25	—	—	—	—	—	—	—	—	—	—	—	—	—
über 50—100	2	1008	243	50	172	—	—	—	—	—	—	—	—	—	—
" 100—150	2	602	807	91	1 503	18	65	—	—	—	—	—	—	—	—
" 150—200	1	116	1508	46	3 096	8	172	33	—	—	—	—	—	—	—
" 200—250	—	30	1208	43	6 943	14	332	28	—	—	—	—	—	—	—
" 250—300	—	11	245	31	10 748	13	618	69	13	—	—	—	—	—	—
" 300—350	—	—	37	5	3 292	6	568	43	3	—	—	—	—	—	—
" 350—400	—	2	15	15	1 702	1	882	115	14	—	—	—	—	—	—
" 400—450	—	—	4	6	1 172	6	989	151	17	8	—	—	—	—	—
" 450—500	—	—	3	1	566	2	1251	242	32	3	5	—	—	—	—
" 500—550	—	—	3	4	225	1	1216	352	37	5	—	—	—	—	—
" 550—600	—	—	1	—	81	3	1236	798	63	7	2	3	—	—	—
" 600—700	—	—	2	—	22	1	992	1358	165	21	2	1	—	—	—
" 700—800	—	—	1	—	10	—	306	1020	532	34	5	1	1	—	—
" 800—900	—	—	—	—	—	—	9	60	423	697	71	15	2	2	—
" 900—1000	—	—	—	—	—	—	—	16	184	378	151	21	7	1	1
" 1000—1100	—	—	—	—	—	—	—	6	65	173	186	21	4	—	—
" 1100—1200	—	—	—	—	—	—	—	4	31	150	158	45	7	6	1
" 1200—1300	—	—	—	—	—	—	—	1	10	93	110	52	13	1	—
" 1300—1400	—	—	—	—	—	—	—	4	10	50	77	71	11	2	1
" 1400—1500	—	—	—	—	—	—	—	—	5	36	70	47	22	1	1
" 1500—1600	—	—	—	—	—	—	—	—	6	25	36	50	18	4	—
" 1600—1700	—	—	—	—	—	—	—	—	7	15	27	46	22	2	—
" 1700—1800	—	—	—	—	—	—	—	—	4	11	38	41	19	3	—
" 1800—1900	—	—	—	—	—	—	—	—	6	5	28	31	23	5	—
" 1900—2000	—	—	—	—	—	—	—	—	—	6	21	27	17	6	2
" 2000—2500	—	—	—	—	—	—	—	—	—	12	28	73	63	26	7
" 2500—3000	—	—	—	—	—	—	—	—	—	8	14	36	25	4	6
" 3000	—	—	—	—	—	—	—	—	—	—	6	10	28	20	18
Ohne Angabe . .	—	4	8	—	34	—	8	6	7	2	1	—	—	—	1

Verteilung der Bewohner auf die verschiedenen Größenklassen der bewohnten Wohnungen.

mit einer Etage	Zahl der Bewohner von Wohnungen mit													
	1 Wohnr. o. Kd.	1 Wohnr. m. Kd.	2 Wohnr. o. Kd.	2 Wohnr. m. Kd.	3 Wohnr. o. Kd.	3 Wohnr. m. Kd.	4 Wohnr.	5 Wohnr.	6 Wohnr.	7 Wohnr.	8 Wohnr.	9 Wohnr.	10 Wohnr.	11 u. mehr Wohnr.
6	2624	9957	762	104 347	345	36 971	22 340	12 095	6085	3415	2128	1092	602	1148
Von 1000 Bewohnern kommen auf obige Wohnungen														
0,0	12,9	48,7	3,7	511,7	1,7	181,3	109,6	59,3	30,0	16,7	10,4	5,4	3,0	5,6

Die Wohngrundstücke nach der Zahl der Wohnungen.

Wohngrundstücke	Zahl	Be-wohner	Wohngrundstücke	Zahl	Be-wohner	Wohngrundstücke	Zahl	Be-wohner
mit 1 Wohnung	614	2695	m. 7 Wohn.	233	5 291	m. 31—40 W.	229	25 346
" 2 Wohnung.	351	2503	" 8 "	326	8 259	" 41—50 "	49	6 843
" 3 "	293	3008	" 9 "	194	5 818	" 51—75 "	5	771
" 4 "	293	4028	" 10 "	181	5 797	" 76—100 "	2	549
" 5 "	217	3425	" 11—20 "	1429	69 014	" 101 u. mehr "	1	194
" 6 "	217	4220	" 21—30 "	701	56 156	überhaupt . . .	5 335	203 917

5. Zählungen der leerstehenden Wohnungen 1915, 1916 und 1917.

Die Leerwohnungen nach dem Grunde des Leerstehens und nach der Zimmerzahl.

Grund des Leerstehens	Wohnungen mit . . . Zimmern									Kein- Mittel- Groß- auf.	Wohnungen		
	1 ohne Kd.	1 mit Kd.	2	3	4	5	6	7	über 7				
	16. Oktober 1915.												
weil sich kein passender Mieter gefunden hat	20	91	145	109	94	59	30	17	19	256	262	66	584
weil Neuherstellung, Umbau od. Abbruch bevorsteht	—	9	4	2	1	—	—	—	—	13	3	—	16
weil polizeilich geschlossen	1	18	16	3	—	—	—	—	—	35	3	—	38
weil der Wirt nicht mehr verm. will	—	2	—	—	—	—	—	—	—	2	—	—	2
zusammen	21	120	165	114	95	59	30	17	19	306	268	66	640
Außerdem: Wohn. mit Geschäftslokal	2	5	8	8	5	—	—	—	—	15	13	—	28
insgesamt	23	125	173	122	100	59	30	17	19	321	281	66	668
16. Oktober 1916.													
weil sich kein pass. Mieter gesund. hat	33	89	182	35	35	29	28	7	10	304	99	45	448
weil Neuherstellung, Umbau od. Abbruch bevorsteht	4	22	19	3	1	—	3	—	—	45	4	3	52
weil polizeilich geschlossen	8	18	13	2	—	—	—	—	—	39	2	—	41
weil der Wirt nicht mehr verm. will	—	3	4	—	—	—	—	—	—	7	—	—	7
weil bisherig. Miet. im Felde steht .	—	1	12	6	—	—	—	1	—	13	6	1	20
zusammen	45	133	230	46	36	29	31	8	10	408	111	49	568
Außerdem: Wohn. mit Geschäftslokal	2	6	12	3	2	1	—	—	—	20	6	—	26
insgesamt	47	139	242	49	38	30	31	8	10	428	117	49	594
16. Oktober 1917.													
weil sich kein pass. Mieter gesund. hat	54	83	164	12	12	1	8	4	2	301	25	14	340
weil Neuherstellung, Umbau od. Abbruch bevorsteht	2	9	2	2	1	—	1	1	3	13	3	5	21
weil polizeilich geschlossen	1	6	12	—	—	—	—	—	—	19	—	—	19
weil der Wirt nicht mehr verm. will	1	3	6	1	—	—	2	—	—	10	1	2	13
weil bisherig. Miet. im Felde steht .	1	—	—	—	—	1	—	—	—	1	1	—	2
zusammen	59	101	184	15	13	2	11	5	5	344	30	21	395
Außerdem: Wohn. mit Geschäftslokal	16	13	25	8	2	1	—	—	—	54	11	—	65
insgesamt	75	114	209	23	15	3	11	5	5	398	41	21	460

III. Schul-, Kirchen- und Bildungswesen.

1. Schulen.

Schulen	Schüler und Schülerinnen am 1. November						
	1914	1915	1916	1917	1918	1919	1920
I. Höhere Knaben-Schulen:							
a) Städtische:							
1. Stadtgymnasium	461	474	490	486	493	534	591
2. Friedrich-Wilhelm-Schule	569	562	575	540	564	656	727
3. Schiller-Realgymnasium	724	748	777	778	790	811	828
4. Bismarck-Ober-Realschule	812	792	829	848	874	908	963
b) Staatliche:							
1. Marienfließ-Gymnasium	623	597	594	564	565	605	620
2. König-Wilhelms-Gymnasium	370	379	399	385	391	406	434
II. Höhere Mädchen-Schulen:							
a) Städtische:							
1. Kaiserin-Auguste-Viktoria-Lyzeum	668	678	648	660	666	708	737
2. Ober-Lyzeum	226	188	200	201	218	254	493
3. Frauenfeminar (1916) bzw. -Schule (1918)	—	—	41	110	105	140	176
b) Private:							
1. Dr. Geseuius-Wegener-Lyzeum, Friedrich-Karl-Straße 42	574	571	591	620	611	747	720
Elisabethstraße 8	218	184	177	234	281	228	389
2. Friedenshof-Lyzeum	321	340	365	360	363	417	426
III. Städt. Knaben-Mittelschulen	2566	2555	2580	2567	2552	2628	2661
IV. Priv. Lehranstalt für Knaben	12	10	12	11	13	8	—
V. Mädchen-Mittelschulen:							
a) Städtische							
1827	1885	1928	1984	2078	2186	1995	
b) Private							
140	141	135	140	145	169	181	
VI. Priv. höh. Mädchen-Schulen	1168	1207	1134	1077	1093	1156	1168
VII. Familien-Schulen	32	26	28	26	16	10	18
VIII. Gemeinde-Schulen:							
a) Knaben							
13 280	13 967	13 567	12 731	12 355	11 999	11 607	
b) Mädchen							
13 823	14 370	14 150	13 329	12 817	12 157	11 551	
IX. Hilfs-Schulen	369	423	440	465	477	462	506
X. Staatl. gewerbl. Schulen:							
1. Höh. Maschinenbau-Schule	18	18	14	—	—	169	175
2. Baugewerk-Schule	56	43	46	32	30	230	260
3. Schiffsinjénieur- u. Seemaschinist-Schule	8	1	12	1	23	36	19
4. Seefahrt-(Navigations-)Schule	18	—	—	23	20	16	24
XI. Fortbildungs- und Fachschulen:							
1. Städt. Kunstgewerbl. u. Handwerkerfachl.	82	86	91	77	158	357	543
2. Städt. gewerbl. Fortbildungsschule	4783	4904	4781	4426	4514	4590	4984
3. Städt. kaufm. Fortbildungsschule	1149	1417	1556	1814	1874	1847	1713
4. Städt. Höh. Handelsschule	—	—	—	—	—	82	42
5. Städt. Handelsschule	100	81	84	78	114	100	148
6. Handels-, Gewerbe- u. Hauswirtschafts- schule für Frauen und Töchter	268	386	410	454	468	413	478
7. Hauswirtschaftl. Fortbildungssch. Stettin	—	—	—	84	63	85	120

2. Kirchen.

Evangelische Kirchengemeinden.

Kirchliche Handlungen	1914	1915	1916	1917	1918	1919	1920
Taufen	4447	4051	3182	2668	2399	3055	4551
Konfirmationen	4089	3639	4651	4703	4493	4247	4490
Trauungen	1232	795	865	913	1100	2289	2521
Beerdigungen mit Geistlichen	2036	2261	2217	2694	3528	2541	2309

Katholische Kirchengemeinden.

Kirchliche Handlungen	1914	1915	1916	1917	1918	1919	1920
Taufen	243	388	305	251	293	277	276
Erste Kommunionen	121	160	150	130	176	148	97
Trauungen	56	40	58	92	88	113	78
Beerdigungen mit Geistlichen	99	135	90	158	270	123	114

Synagogen-Gemeinde.

Kirchliche Handlungen	1914	1915	1916	1917	1918	1919	1920
Einfegnungen	19	17	22	22	15	34	28
Trauungen	9	3	1	4	8	29	27
Beerdigungen mit Geistlichen	37	33	52	48	57	50	48

3. Büchereien.

Stadtbücherei.

	1914	1915	1916	1917	1918	1919	1920
Lesesaalbesucher	34 133	23 390	25 733	28 620	29 726	48 061	45 858
Ausgeliehene Bücher	35 753	37 078	41 161	43 767	42 750	39 244	34 284

Volksbüchereizentrale.

Jahr	Zahl der Leser	Einnahme aus		Verliehene Bände	Inhalt u. Zahl d. gelesenen Bücher	
		Leihgebühren M.	Versäumniszgebühren M.		unterhaltenden Inhalts	belehrenden Inhalts
1919*)	4021	2118.50	917.15	37 302	31 334	5 968
1920	4853	8719.50	3643.90	76 677	59 206	17 471

*) April bis Dezember, da die Zentrale erst im April 1919 eingerichtet wurde.

Volksbüchereien.

Jahr	Leserzahl	Inhalt und Zahl der gelesenen Bücher						
		Jugend-schriften	National-literatur	Geschichte, Geo-graphie	Natur-wissens-schaften	Zeit-schriften	Zonstige	zuf.
1914	9 394	2184	36 884	1884	441	1008	424	42 825
1915	9 245	2004	34 858	1924	294	888	384	40 352
1916	11 494	2786	45 309	2969	294	1384	409	53 151
1917	10 818	2605	43 318	2703	213	1606	362	50 807
1918	11 462	2969	48 415	3045	286	1555	588	56 858
1919*)	3 215	1440	10 781	459	106	580	103	13 469
1920	2 218	1199	6 007	91	68	356	11	7 732

*) Die Volksbüchereien sind mit Eröffnung der Volksbüchereizentrale bis auf 4 eingegangen.

4. Museum.

Jahr	Ausstellungsräume Zahl der Besucher	Studienaal	Jahr	Ausstellungsräume Zahl der Besucher	Studienaal
		Zahl der Leser			Zahl der Leser
1914	83 329	3086	1918	43 141	—
1915	94 427	3457	1919	45 717	1485
1916	93 444	3156	1920	49 672	1981
1917	66 824	1456			

IV. Gesundheitswesen.

1. Ansteckende Krankheiten.

Sanitätspolizeiliche Meldungen.

Jahr	Diphtherie	Scharlach	Scharlach-Diphtherie	Typhus	Kindbett- fieber	Jahr	Diphtherie	Scharlach	Scharlach-Diphtherie	Typhus	Kindbett- fieber
1914	689	788	—	109	36	1918	670	167	—	101	12
1915	970	862	—	48	30	1919	694	334	—	104	28
1916	1133	433	9	43	14	1920	400	236	—	101	28
1917	623	191	—	169	9						

2. Krankenanstalten.

Städtisches Krankenhaus (Ziviltrante).

1914	Innere Abteilung			Chirurgische Abteil.			insgesamt		
	m.	w.	zuf.	m.	w.	zuf.	m.	w.	zuf.
Bestand Anfang des Jahres . . .	200	112	312	165	86	251	365	198	463
Zugang	2514	1572	4086	1930	1289	3219	4444	2861	7305
Abgang durch Entlassung	2163	1323	3486	1929	1237	3166	4092	2560	6652
Abgang durch Tod	337	199	536	116	104	220	453	303	756
Bestand Schluß des Jahres ¹⁾	159	140	299	105	56	161	264	196	460
Darunter Ortsfremde	43	8	51	33	14	47	76	22	98
Verpflegungstage 1914	75927	53870	129797	61412	28725	90137	187339	82595	219934

1915	Innere Abteilung			Chirurgische Abteil.			insgesamt		
	m.	w.	zuf.	m.	w.	zuf.	m.	w.	zuf.
Bestand Anfang des Jahres	159	140	299	105	56	161	264	196	460
Zugang	1529	1442	2971	1395	1318	2713	2924	2760	5684
Abgang durch Entlassung	1226	1219	2445	1349	1218	2567	2575	2437	5012
Abgang durch Tod	290	217	507	98	103	201	388	320	708
Bestand Schluß des Jahres ¹⁾	104	108	212	121	91	212	225	199	424
Darunter Ortsfremde	19	10	29	14	27	41	33	37	70
Verpflegungstage 1915	45938	49022	94960	44979	29774	74753	90917	78796	169713

1916	Innere Abteilung			Chirurgische Abteil.			insgesamt		
	m.	w.	zuf.	m.	w.	zuf.	m.	w.	zuf.
Bestand Anfang des Jahres	104	108	212	121	91	212	225	199	424
Zugang	1503	1538	3041	1451	1480	2931	2954	3018	5972
Abgang durch Entlassung	1219	1297	2516	1398	1397	2795	2617	2694	5311
Abgang durch Tod	251	208	459	90	115	205	341	323	664
Bestand Schluß des Jahres ¹⁾	92	110	202	129	90	219	221	200	421
Darunter Ortsfremde	15	8	23	32	19	51	47	27	74
Verpflegungstage 1916	46605	49784	96389	46736	38499	85235	93341	88283	181624

1917	Innere Abteilung			Chirurgische Abteil.			insgesamt		
	m.	w.	zuf.	m.	w.	zuf.	m.	w.	zuf.
Bestand Anfang des Jahres	92	110	202	129	90	219	221	200	421
Zugang	1565	1468	3033	1393	1509	2902	2958	2977	5935
Abgang durch Entlassung	1189	1241	2430	1365	1402	2767	2554	2643	5197
Abgang durch Tod	284	215	499	123	92	215	407	307	714
Bestand Schluß des Jahres ¹⁾	100	121	221	118	106	224	218	227	445
Darunter Ortsfremde	30	20	50	31	29	60	61	49	110
Verpflegungstage 1917	43839	42639	86478	43131	43652	86783	86970	86291	173261

Anmerkung umseitig.

1918	Innere Abteilung			Chirurgische Abteil.			insgesamt		
	m.	w.	zuf.	m.	w.	zuf.	m.	w.	zuf.
Bestand Anfang des Jahres . . .	100	121	221	118	106	224	218	227	445
Zugang	1460	1700	3160	1208	1302	2510	2668	3002	5670
Abgang durch Entlassung	1114	1389	2503	1131	1249	2380	2245	2638	4883
Abgang durch Tod	337	271	608	106	120	226	443	391	834
Bestand Schluß des Jahres ¹⁾ . . .	84	102	186	114	98	212	198	200	398
Darunter Ortsfremde	21	25	46	38	36	74	59	61	120
Verpflegungstage 1918	39583	49610	89193	40762	39079	79841	80345	88689	169034

1919	Innere Abteilung			Chirurgische Abteil.			insgesamt		
	m.	w.	zuf.	m.	w.	zuf.	m.	w.	zuf.
Bestand Anfang des Jahres . . .	84	102	186	114	98	212	198	200	398
Zugang	1297	1355	2652	1461	1210	2671	2758	2565	5323
Abgang durch Entlassung	1003	1130	2133	1391	1107	2498	2394	2237	4631
Abgang durch Tod	205	199	404	113	96	209	318	295	613
Bestand Schluß des Jahres ¹⁾ . . .	90	101	191	154	132	286	244	233	477
Darunter Ortsfremde	23	15	38	37	27	64	60	42	102
Verpflegungstage 1919	44533	41545	86078	47226	39071	86297	91759	80616	172375

1920	Innere Abteilung			Chirurgische Abteil.			insgesamt		
	m.	w.	zuf.	m.	w.	zuf.	m.	w.	zuf.
Bestand Anfang des Jahres . . .	90	101	191	154	132	286	244	233	477
Zugang	1546	1429	2975	1805	1355	3160	3351	2784	6135
Abgang durch Entlassung	1249	1192	2441	1683	1272	2955	2932	2464	5396
Abgang durch Tod	255	222	477	146	120	266	401	342	743
Bestand Schluß des Jahres ¹⁾ . . .	100	97	197	162	114	276	262	211	473
Darunter Ortsfremde	33	10	43	60	41	101	93	51	144
Verpflegungstage 1920	47285	45453	92738	60327	50516	110843	107612	95969	203581

¹⁾ Der Bestand muß von dem rechnerischen Ergebnis der vorangehenden Zeilen in den ersten 6 Spalten abweichen, weil die Übernahmen von Kranken aus einer Abteilung in die andere hier nicht nachgewiesen werden, um die Frequenzzahlen für die Gesamtanstalt nicht höher erscheinen zu lassen, als den Tatsachen entspricht.

Krankenhaus Bethanien (Zivilkrante).

1914	Innere Abteilung			Chirurgische Abteil.			insgesamt		
	m.	w.	zuf.	m.	w.	zuf.	m.	w.	zuf.
Bestand Anfang des Jahres . . .	24	40	64	50	34	84	74	74	148
Zugang	1356	834	2190
Abgang durch Entlassung	1093	769	1862
Abgang durch Tod	99	70	169
Bestand Schluß des Jahres	52	29	81	186	40	226	238	69	307
Darunter Ortsfremde	198	28	226
Verpflegungstage 1914	46667	27151	73818

1915	Innere Abteilung			Chirurgische Abteil.			insgesamt		
	m.	w.	zuf.	m.	w.	zuf.	m.	w.	zuf.
Bestand Anfang des Jahres . . .	52	29	81	186	40	226	238	69	307
Zugang	1815	921	2736
Abgang durch Entlassung	1727	818	2545
Abgang durch Tod	114	98	212
Bestand Schluß des Jahres	55	35	90	157	39	196	212	74	286
Darunter Ortsfremde	192	55	247
Verpflegungstage 1915	78044	27951	105995

1916	Innere Abteilung			Chirurgische Abteil.			insgesamt		
	m.	w.	zuf.	m.	w.	zuf.	m.	w.	zuf.
Bestand Anfang des Jahres . . .	55	35	90	157	39	196	212	74	286
Zugang	1241	997	2238
Abgang durch Entlassung	1196	895	2091
Abgang durch Tod	100	108	208
Bestand Schluß des Jahres	35	34	69	112	44	156	147	78	225
Darunter Ortsfremde	127	41	168
Verpflegungstage 1916	69679	33708	103387

1917	Innere Abteilung			Chirurgische Abteil.			insgesamt		
	m.	w.	zuf.	m.	w.	zuf.	m.	w.	zuf.
Bestand Anfang des Jahres	35	34	69	112	44	156	147	78	225
Zugang	1296	1288	2584
Abgang durch Entlassung	1177	1136	2313
Abgang durch Tod	133	137	270
Bestand Schluß des Jahres	33	40	73	103	50	153	136	90	226
Darunter Ortsfremde	116	60	176
Verpflegungstage 1917	59636	39468	99104

1918	Innere Abteilung			Chirurgische Abteil.			insgesamt		
	m.	w.	zuf.	m.	w.	zuf.	m.	w.	zuf.
Bestand Anfang des Jahres	33	40	73	103	50	153	136	90	226
Zugang	1296	1405	2701
Abgang durch Entlassung	1152	1234	2386
Abgang durch Tod	142	165	307
Bestand Schluß des Jahres	26	39	65	112	57	169	138	96	234
Darunter Ortsfremde	115	60	175
Verpflegungstage 1918	60375	42578	102953

1919	Innere Abteilung			Chirurgische Abteil.			insgesamt		
	m.	w.	zuf.	m.	w.	zuf.	m.	w.	zuf.
Bestand Anfang des Jahres	26	39	65	112	57	169	138	96	234
Zugang	1148	1340	2488
Abgang durch Entlassung	1101	1231	2332
Abgang durch Tod	109	115	224
Bestand Schluß des Jahres	26	30	56	50	60	110	76	90	166
Darunter Ortsfremde	67	56	123
Verpflegungstage 1919	42426	41900	84326

1920	Innere Abteilung			Chirurgische Abteil.			insgesamt		
	m.	w.	zuf.	m.	w.	zuf.	m.	w.	zuf.
Bestand Anfang des Jahres	26	30	56	50	60	110	76	90	166
Zugang	929	1146	2075
Abgang durch Entlassung	880	1088	1968
Abgang durch Tod	82	93	175
Bestand Schluß des Jahres	13	10	23	36	39	75	49	49	98
Darunter Ortsfremde	42	33	75
Verpflegungstage 1920	25776	26174	51950

3. Schulzahnpflege.

Jahr	Zahl der gelösten Karten				Zahl der behandelten Kinder				
	von Zahlern	von Nichtzahlern	zuf.	davon erneuert	Knaben	Mädchen	zuf.	davon schon im Vorjahr	zum ersten Male
1914	1428	614	2042	332	5358	8910	14268	12731	1537
1915	1395	868	2263	480	5998	10276	16274	14698	1576
1916	1562	1488	3050	898	7411	10458	17869	15835	2034
1917	1093	814	1907	672	3782	6543	10325	9151	1174
1918	1082	808	1890	608	3276	6308	9584	8399	1185
1919*)	773	316	1089	352	2155	4522	6677	6024	653
1920	406	276	682	189	1086	1820	2906	2409	497

*) Vom 1. August bis Ende November 1919 ist die Schulzahnklinik geschlossen gewesen.

V. Feuerlöschwesen.

Städtische Berufsfeuerwehr.

Jahr	Feueralarme innerhalb der Stadt zu					Feueralarme außerhalb der Stadt	Böswillige blinde Lärme	Sonstige blinde Lärme	Hilfeleistungen					
	Großfeuern	Mittelfeuern	Kleinfedern	Schornsteinbränden	Bränden insgesamt				bei Wasser- und Rohrbrüchen usw.	bei Gasausströmungen	Aufrichten von Tieren	Verforgung von Schiffen m. Trinkwasser	Sonstige	
1914	19	34	130	50	233	2	13	42	116	13	76	327	47	
1915	17	28	132	32	209	3	11	40	75	3	145	202	49	
1916	13	29	101	31	174	—	15	22	65	5	76	133	40	
1917	29	51	136	52	268	3	41	30	178	9	226	40	71	
1918	28	31	132	45	236	2	54	28	91	3	114	3	56	
1919	30	26	159	44	259	4	97	41	121	2	86	28	41	
1920	17	40	126	57	240	3	57	52	93	8	54	11	71	

VI. Armen- und Fürsorgewesen.

1. Offene Armenpflege der Stadt.

Gezahlte Unterstüzungen (einschl. d. Pflegegelder für die Pflegekinder).

Jahr	Laufende Unterstüzungen			Jahr	Laufende Unterstüzungen		
	Außerordentl. Unterstüzungen	zuf.	Außerordentl. Unterstüzungen		zuf.		
1914	301 596.84	27 634.20	329 231.04	1918	217 644.00	13 076.05	230 720.05
1915	280 334.37	17 274.45	297 608.82	1919	294 708.50	24 048.20	318 756.70
1916	252 839.66	15 523.90	268 363.56	1920	887 657.20	137 803.05	1 025 460.25
1917	233 576.25	14 564.80	248 141.05				

Gewährte Naturalien.

Jahr	M i l c h				Essen aus dem Volkshaus Gradow		Jahr	M i l c h				Essen aus dem Volkshaus Gradow	
	Port.	„	Port.	„	Port.	„		Port.	„	Port.	„	Port.	„
1914	19 497	3509.46	9 546	1060 06	3075	468.55	1918	1888	773.82	16 112	3222.94	291	101.85
1915	18 303	3835.92	14 920	1641.20	4167	843.65	1919	—	—	6 369	1592.25	863	345.20
1916	11 707	3187.82	27 776	3055.47	5889	1521.20	1920	—	—	6 963	2517.75	2829	2151.80
1917	3 707,5	1149.04	26 848	2953.30	1406,5	409.95							

Unterstützungsgefuche.

Gefuche	1914	1915	1916	1917	1918	1919	1920
eingelaufene	4770	3145	2325	2013	1513	2814	5156
genehmigte	3996	2673	2110	1901	1418	2612	4830
abgewiesene	774	472	215	112	95	202	326

Zu- und Abgang und Bestand der laufend Unterstützten.

Laufend Unterstützte	Einzelstehende Personen	Familienhäupter		Parteien insgesamt	Mitunterstützte Familienangehör.	Unterstützte Personen überhaupt	Einzelstehende Personen	Familienhäupter		Parteien insgesamt	Mitunterstützte Familienangehör.	Unterstützte Personen überhaupt
		m.	w.					m.	w.			
Bestand zum 1. Jan.		1914					1915					
Zugang . . .	434	168	246	848	1015	1863	336	88	172	596	664	1260
Abgang . . .	403	130	224	757	915	1672	684	127	281	1092	735	1827
Bestand zum 1. Jan.		1916					1917					
Zugang . . .	279	70	114	463	472	935	253	54	88	395	333	728
Abgang . . .	473	90	161	724	542	1266	481	68	91	640	334	974
Bestand zum 1. Jan.		1918					1919					
Zugang . . .	190	29	62	281	182	463	900	48	29	977	152	1129
Abgang . . .	348	53	87	488	283	771	525	14	11	550	43	593
Bestand zum 1. Jan.		1920					1921					
Zugang . . .	671	145	266	1082	990	2072	710	508	803	2021	3318	5339
Abgang . . .	618	70	138	826	426	1252						

Zahl der einmalig Unterstützten.

Einmalig Unterstützte	1914	1915	1916	1917	1918	1919	1920
Männliche Einzelstehende	60	35	26	44	11	28	86
Weibliche "	184	126	137	81	66	113	192
Männliche Familienhäupter	507	171	128	72	34	23	154
Weibliche "	462	201	130	73	57	61	206
Parteien insgesamt "	1213	533	421	270	168	225	638
Mitunterstützte Familienangehörige	3251	1266	774	339	222	236	930
Unterstützte Personen insgesamt	4464	1799	1195	609	390	461	1568

2. Geschlossene Armenpflege.

Siechenhäuser und Versorgungsheim der Stadt.

Jahr	Siechenhaus I			Siechenhaus II	Versorgungsheim						auf.
					Abteilung I (Erwerbsunfähige)		Abteilung II (Obdachlose)			Syphilisstation (weibl. Person.)	
	Männer	Frauen	zuf.	Männer	Männer	Frauen	Männer	Frauen	Kinder		
Anfangsbestand 1914	81	125	206	47	57	39	62	26	22	6	212
Zugang	46	62	108	8	10	18	244	165	174	303	914
Abgang	47	63	110	17	24	19	240	156	178	305	922
1914 Endbestand	80	124	204	38	43	38	66	35	18	4	204

Jahr	Siechenhaus I			Siechenhaus II	Verforungsheim						auf.
					Abteilung I (Erwerbsunfähige)		Abteilung II (Obdachlose)			Syphilitis-Station (weibl. Perion.)	
	Männer	Frauen	auf.		Männer	Frauen	Männer	Frauen	Kinder		
Anfangsbestand 1915	80	124	204	38	43	38	66	35	18	4	204
Zugang	23	54	77	10	4	6	131	135	89	189	554
Abgang	32	55	87	12	4	10	131	142	87	182	556
1915 Endbestand	71	123	194	36	43	34	66	28	20	11	202
Anfangsbestand 1916	71	123	194	36	43	34	66	28	20	11	202
Zugang	40	67	107	9	4	1	116	128	39	247	535
Abgang	46	81	127	16	8	12	127	125	58	244	574
1916 Endbestand	65	109	174	29	39	23	55	31	1	14	163
Anfangsbestand 1917	65	109	174	29	39	23	55	31	1	14	163
Zugang	51	117	168	13	8	4	134	117	30	178	471
Abgang	81	135	216	21	11	8	135	120	30	186	490
1917 Endbestand	35	91	126	21	36	19	54	28	1	6	144
Anfangsbestand 1918	35	91	126	21	36	19	54	28	1	6	144
Zugang	27	75	102	6	11	17	104	128	39	168	467
Abgang	30	92	122	7	15	17	112	128	34	163	469
1918 Endbestand	32	74	106	20	32	19	46	28	6	11	142
Anfangsbestand 1919	32	74	106	20	32	19	46	28	6	11	142
Zugang	56	102	158	14	3	13	125	147	61	201	550
Abgang	42	90	132	8	21	14	124	144	65	191	559
1919 Endbestand	46	86	132	26	14	18	47	31	2	21	133
Anfangsbestand 1920	46	86	132	26	14	18	47	31	2	21	133
Zugang	40	64	104	8	3	10	344	258	122	243	980
Abgang	33	71	104	9	4	6	331	256	119	240	956
1920 Endbestand	53	79	132	25	13	22	60	33	5	24	157

Ahyl für Obdachlose.

Zahl der	1914	1915	1916	1917	1918	1919	1920
beherbergten Männer . . .	1061	255	62	16	28	47	250
" Frauen . . .	31	21	23	8	2	5	16
" Kinder . . .	14	16	6	4	—	2	2
beherbergten Personen insgef.	1106	292	91	28	30	54	268
Beherbergungsnächte . . .	2123	562	171	50	69	128	996

Monat
Jan.
Febr.
März
April
Mai
Juni
Juli
August
Sept.
Okt.
Nov.
Dez.
insgef.
portion
verabf
verfä
wieder

3. Vereinsarmenpflege.

Volkstüche Grabow.

Ausgegebene Mittagsportionen							
zu	1914	1915	1916	1917	1918	1919	1920
5 Pfg.	7414	3488	444	—	—	—	—
10 "	15388	5952	16727	12616	—	—	—
15 "	261	20236	16571	10608	—	—	—
20 "	24479	9473	74069	107824	12722	—	—
25 "	2846	61912	100030	66736	683	1270	—
30 "	—	11911	63137	103971	103515	3642	1822
35 "	—	—	—	17738	75034	—	—
40 "	—	—	—	—	4400	20928	—
50 "	—	—	—	—	—	31325	21134
60 "	—	—	—	—	—	—	605
80 "	—	—	—	—	—	—	8833
90 "	—	—	—	—	—	—	2304
100 "	—	—	—	—	—	—	4403
Portionen insgef. . . .	50388	112972	270978	319493	196354	57165	39101
Betrag in M	7555,95	24750,90	62942,95	78501,20	61791,55	25443,80	25019,60

Die Volkstüche ist im Dezember 1920 eingegangen.

4. Stadtküche.

Von der Stadtküche ausgegebene Essenportionen

Monat	1914		1915		1916		1917			1918			1919			1920		
	in: gesamt	in: gesamt	in: gesamt	an Indu- strie- arbeiter	an sonstige Ver- brauch.	in: gesamt	an Schwer- arbeiter	an sonstige Ver- brauch.	in: gesamt	an Schwer- arbeiter	an sonstige Ver- brauch.	in: gesamt	an Schwer- arbeiter	an sonstige Ver- brauch.	in: gesamt	an Schwer- arbeiter	an sonstige Ver- brauch.	
Jan.	—	53937	105766	—	166431	166431	—	198694	198694	22021	60970	82991	1616	20159	21775			
Febr.	—	62753	117592	—	232942	232942	—	197780	197780	21746	82475	104221	1532	18581	20113			
März	—	77855	156402	—	272270	272270	—	196646	196646	20225	82517	102742	1219	22949	24168			
April	—	53011	104770	37419	168953	206372	—	173123	173123	17962	114733	132695	1233	20119	21352			
Mai	—	56925	119496	151188	147576	298764	—	176282	176282	19665	115587	135252	1187	16289	17476			
Juni	—	64075	89110	178477	142852	321329	64384	128458	192842	11527	73532	85059	1240	14744	15984			
Juli	—	70118	115955	176173	207751	383924	88544	127476	216020	5942	44341	50283	985	12974	13959			
August	—	77412	121789	181421	212056	393477	69547	121934	191481	5143	39510	44653	1011	11635	12646			
Sept.	13333	93392	148241	74596	117835	192431	58727	111053	169780	3042	29172	32214	970	11359	12329			
Okt.	36023	121706	187906	—	196401	196401	57395	115870	173265	2533	27669	30202	1114	10743	11857			
Nov.	41090	106171	130294	—	189564	189564	43774	93831	137605	2201	23695	25896	1144	12250	13394			
Dez.	47942	109088	132013	—	179448	179448	29164	72744	101908	1848	22170	24018	1051	12259	13310			
insgef.	138388	946443	1529334	799274	2234079	3033353	411535	1713891	2125426	133855	716371	850226	14302	184061	198363			

*) Vom Sept. 1914 bis einschl. März 1917 erhielten die Industriearbeiter keine besonderen verstärkten Essenportionen, sondern dieselben wie die sonstigen Verbraucher.

1) Vom 1. Okt. 1917 bis 31. Mai 1918 wurden Industriearbeitern besondere verstärkte Essenportionen nicht verabfolgt, sondern nur dieselben wie den „sonstigen“ Verbrauchern, während vom April bis einschl. Sept. 1917 verstärkte Essenportionen an diese Leute ausgegeben worden waren.

2) Vom 1. Juni 1918 an wurden einer als „Schwerarbeiter“ bezeichneten Gruppe von Industriearbeitern wiederum besondere verstärkte Essenportionen ausgegeben.

3) Vom Februar 1919 an wurden den „sonstigen“ Verbrauchern auch Abendportionen verabfolgt.

5. Kinderfürsorge.

a) Städtische Pflegekinder.

Zahl, Art und Alter der Kinder.

Städtische Pflegekinder und Jahr	Bestand am Anfang des Jahres	Zugang	Abgang	Bestand am Ende des Jahres	Davon standen im Alter von Jahren		
					0-1	über 1-2	über 2
in Familien in Stettin	558	399	292	665	91	99	475
in Familien außerhalb	186	54	35	205	—	—	205
in städt. Anstalten	136	368	357	147	—	1	146
in nichtstädt. Anstalten	137	351	355	133	38	13	82
1914 insgef.	1017	1172	1039	1150	129	113	908
in Familien in Stettin	665	320	273	712	61	87	564
in Familien außerhalb	205	79	58	226	—	—	226
in städt. Anstalten	147	348	355	140	1	1	138
in nichtstädt. Anstalten	133	332	286	179	51	16	112
1915 insgef.	1150	1079	972	1257	113	104	1040
in Familien in Stettin	712	250	249	713	44	68	601
in Familien außerhalb	226	54	41	239	—	—	239
in städt. Anstalten	140	375	336	179	—	1	178
in nichtstädt. Anstalten	179	253	335	97	22	6	69
1916 insgef.	1257	932	961	1228	66	75	1087
in Familien in Stettin	713	241	272	682	40	63	579
in Familien außerhalb	239	35	81	193	—	—	193
in städt. Anstalten	179	280	312	147	—	1	146
in nichtstädt. Anstalten	97	358	302	153	36	7	110
1917 insgef.	1228	914	967	1175	76	71	1028
in Familien in Stettin	682	198	235	645	24	45	576
in Familien außerhalb	193	42	72	163	2	2	159
in städt. Anstalten	147	320	310	157	—	—	157
in nichtstädt. Anstalten	153	268	283	138	28	6	104
1918 insgef.	1175	828	900	1103	54	53	996
in Familien in Stettin	645	321	278	688	31	56	601
in Familien außerhalb	163	58	65	156	—	3	153
in städt. Anstalten	157	252	254	155	—	—	155
in nichtstädt. Anstalten	138	470	430	178	63	24	91
1919 insgef.	1103	1101	1027	1177	94	83	1000
in Familien in Stettin	688	187	311	564	18	45	501
in Familien außerhalb	156	79	72	163	—	2	161
in städt. Anstalten	155	300	290	165	—	—	165
in nichtstädt. Anstalten	178	302	277	203	80	36	87
1920 insgef.	1177	868	950	1095	98	83	914

Die zum ersten Mal aufgenommenen Kinder nach Geschlecht und häuslichen Verhältnissen.

Geschlecht und Jahr	Häusliche Verhältnisse								Gesamt	Geschlecht und Jahr	Häusliche Verhältnisse								Gesamt
	Eltern leben zusammen	Eltern leben getrennt	Unverehelichte Mutter lebt	Ehelicher Vater tot	Eheliche Mutter tot	Eltern (unverehel. Mutter) tot	Verhältnisse unbekannt	zusammen			Eltern leben zusammen	Eltern leben getrennt	Unverehelichte Mutter lebt	Ehelicher Vater tot	Eheliche Mutter tot	Eltern (unverehel. Mutter) tot	Verhältnisse unbekannt	zusammen	
Knaben . . .	53	38	179	19	15	13	2	319	Knaben . . .	50	13	168	28	17	7	6	289		
Mädchen . . .	50	41	185	30	18	17	5	346	Mädchen . . .	52	9	133	29	13	10	12	258		
1914 insgef. .	103	79	364	49	33	30	7	665	1915 insgef. .	102	22	301	57	30	17	18	547		
Knaben . . .	43	9	122	28	7	16	10	235	Knaben . . .	31	8	86	19	9	10	11	174		
Mädchen . . .	29	5	105	21	11	20	6	197	Mädchen . . .	32	7	117	21	10	9	6	202		
1916 insgef. .	72	14	227	49	18	36	16	432	1917 insgef. .	63	15	203	40	19	19	17	376		
Knaben . . .	13	15	89	27	8	4	1	157	Knaben . . .	5	24	115	38	9	19	5	215		
Mädchen . . .	18	18	79	28	4	8	4	159	Mädchen . . .	4	24	115	32	13	26	1	215		
1918 insgef. .	31	33	168	55	12	12	5	316	1919 insgef. .	9	48	230	70	22	45	6	430		
Knaben . . .	12	20	114	9	7	16	4	182											
Mädchen . . .	13	16	93	13	11	21	10	177											
1920 insgef. .	25	36	207	22	18	37	14	359											

Die in Anstalten untergebrachten Kinder.

Anstalten	Von den Kindern waren untergebracht							
	Anfang 1914	Anfang 1915	Anfang 1916	Anfang 1917	Anfang 1918	Anfang 1919	Anfang 1920	Anfang 1921
Städt. Kinderpfleganstalt	47	49	39	64	43	54	55	56
" Waisenhäus	45	52	50	56	50	50	46	51
" Marchandstift	44	46	51	59	54	53	54	58
Luisenkindenheim	45	43	50	30	33	46	40	35
Mutterhaus "Kinderheit"	36	33	55	— ¹⁾	—	—	—	—
Kinderherberge	9	7	6	5	3	7	5	8
Stift "Salem"	11	5	9	—	—	—	—	—
Säuglings- und Mütterheim	17	21	34	16	20	18	29	47
Henriettenhaus	10	6	7	5	10	7	14	15
Magdalenenstift	4	12	8	7	9	—	—	—
St. Karolusstift	5	6	10	7	5	5	11	9
Kinderheim Finkenwalde	—	—	—	59	49	11	4	1
Landkinderheim Finkenwalde	—	—	—	—	24	27	27	29
Kinderheim "Joar"	—	—	—	—	—	17	12	14
Säuglingsheim Friedrichstr. 16	—	—	—	—	—	—	17	20
Krippe Grenzstr. 3 ⁵⁾	—	—	—	—	—	—	6	—
Kriegsheim Lastadie ²⁾	—	—	—	—	—	53	—	—
" Luisenkindenheim	—	—	12	10	15	9	—	—
" Lutherschule ⁴⁾	—	—	32	13	15	41	—	—
" Krippe Oberwief	—	—	—	—	—	4	13	25
" Kolbitzow ²⁾	—	—	—	—	—	12	—	—
zuf.	273	280	363	331	330	414	333	368

¹⁾ Die Kinder sind Anfang 1917 dem Kinderheim Finkenwalde überwiesen worden.

²⁾ Das Kriegsheim Kolbitzow ist am 15. 3. 19. aufgelöst.

³⁾ " " Lastadie " " 22. 3. 19. "

⁴⁾ " " Lutherschule " 28. 5. 19. "

⁵⁾ Die Krippe Grenzstr. 3 ist Ende März 1920 aufgelöst.

b) Generalvormundschaft und Berufsvormundschaft.

Zahl der Vormundschaften.

Vormundschaft und Jahr	Bestand am Anfang des Berichts- jahres	Zugang	Abgang infolge				Abgang ins- gesamt	Bestand am Schluß des Berichts- jahres	
			Todes	Legitima- tion	Fort- zuges	anderer Gründe			
General- vormundschaft	1914	2010	460	47	26	48	32	153	2317
	1915	2317	383	93	37	50	90	270	2430
	1916	2430	331	82	29	22	94	227	2534
	1917	2534	247	70	6	18	132	226	2555
	1918	2555	252	78	16	6	111	211	2596
	1919	2596	264	54	34	24	145	257	2603
	1920	2603	296	54	17	70	238	379	2520
Berufs- vormundschaft	1914	780	496	114	173	34	153	474	802
	1915	802	415	91	124	54	99	368	849
	1916	849	346	74	83	38	68	263	932
	1917	932	296	81	57	53	68	259	969
	1918	969	325	71	58	29	71	229	1065
	1919	1065	442	124	88	43	136	391	1116
	1920	1116	532	142	71	59	154	426	1222

Vermögensverwaltung.

Vormundschaft und Jahr	Einnahme in A — Leistungen des Vaters						
	Abfin- dungen!	laufende Zah- lungen	Zwangsvollstreckung		Sparfassen- zinsen, Lohn, Renten u. dergl.	ins- gesamt	
			ins bewegliche Vermögen	Lohn- pfändung			
General-Vormundschaft	1914	5694,90	21299,99	981,70	3955,90	14068,40	46000,89
"	1915	6149,80	43375,51	—	1668,49	16770,51	67964,31
"	1916	6100,00	72561,22	167,70	898,02	18863,26	98590,20
"	1917	2799,95	89464,70	179,65	800,15	27877,93	121122,38
"	1918	6999,90	127923,57	—	1594,60	43004,36	179522,43
"	1919	35415,75	35878,36	110,10	4942,04	77050,24	153396,49
"	1920	52113,70	72056,58	2100,00	14851,33	206459,99	347581,60
Berufs-Vormundschaft	1914	17110,63	41473,20	284,30	5050,34	—	63918,47
"	1915	22262,50	41539,30	—	4574,68	—	68376,48
"	1916	27539,45	67004,83	330,00	1680,23	—	96554,51
"	1917	50440,21	96272,12	—	2516,86	—	149229,19
"	1918	66208,74	144228,89	—	4070,76	—	214508,39
"	1919	159625,55	115508,95	—	4505,93	—	279640,43
"	1920	247902,30	266036,98	890,65	23665,98	—	538495,91

Vormundschaft und Jahr	Ausgabe in A					Vermögen in A Ende des Jahres	
	an Mündel- mütter	an Pflege- stellen	an die Armen- direktion	an sonstige Stellen	ins- gesamt		
General-Vormundschaft	1914	6362,91	10215,40	9587,32	2477,99	28643,62	79548,53
"	1915	8525,74	13550,90	18454,93	12046,48	52578,05	94934,39
"	1916	14815,54	17756,56	34012,90	9487,61	76072,61	117452,07
"	1917	23847,97	20571,49	39580,32	11598,93	95598,71	142975,74
"	1918	30570,47	32480,52	51727,42	13153,48	127931,89	194566,28
"	1919	17609,26	24405,78	34450,31	19930,38	96395,73	251597,04
"	1920	41086,25	46429,39	62808,63	45922,41	196246,68	402931,96

Vormundschaft und Jahr	Ausgabe in M					Vermögen in M Ende des Jahres
	an Mündel- mütter	an Pflege- stellen	an die Armen- direktion	an sonstige Stellen	ins- gesamt	
Berufs-Vormundschaft. 1914	30278,45	15141,72	1684,01	—	47104,18	54138,99
" " 1915	33801,98	12036,26	383,75	—	46221,99	76303,48
" " 1916	49340,35	15426,60	609,45	—	65376,40	107481,59
" " 1917	68098,75	24903,50	754,58	—	93756,83	162953,95
" " 1918	97460,90	35923,66	1562,48	—	134947,04	242515,39
" " 1919	96836,96	36068,29	23056,23	—	155961,48	366194,34
" " 1920	205195,01	62025,20	42560,06	—	309780,27	594903,96

Ergebnisse der Rechtsverfolgung.

Vormundschaft und Jahr	Einfamilien. Verfig. vor der Geburt des Kindes	Erzeuger von der Mutter verstorbenen	Vaterchaft wurde anerkannt vor dem		Unterhaltsklagen wurden angestrengt	Prozesse wurden erledigt durch						Zwangsvollstreckung				Verhaft. wegen Unterlass. v. Unterhaltsgewährung
			Gericht	Berufs- vormund		Vergleich	Ver- urteilung		Klage- abweisung		Klagewurden, Tod des Mündels u. v.	ins bewegliche Vermögen	Kohnpflandung	Arrest	Lassenbarungszeit	
							1. Instanz	2. Instanz	1. Instanz	2. Instanz						
General-Vormundschaft. 1914	—	3	36	—	104	8	53	1	22	6	12	70	149	—	51	5
" " 1915	—	1	20	—	40	3	11	—	4	—	2	2	19	1	2	—
" " 1916	—	—	20	—	23	—	13	3	—	—	3	3	6	—	2	—
" " 1917	—	1	4	—	10	—	5	2	—	—	3	2	2	—	1	—
" " 1918	—	3	1	—	7	—	2	—	1	—	—	—	4	—	—	—
" " 1919	—	—	9	—	52	13	22	1	6	3	2	8	27	2	7	—
" " 1920	—	—	7	—	73	19	46	3	17	4	2	44	91	—	30	—
Berufs-Vormundschaft. 1914	7	17	180	132	118	2	88	7	12	4	4	91	112	—	36	—
" " 1915	5	14	81	44	77	10	47	—	8	—	6	17	46	—	28	—
" " 1916	4	23	86	29	77	16	50	—	5	—	4	21	51	—	26	—
" " 1917	2	24	83	31	82	12	39	—	6	2	5	19	57	—	21	—
" " 1918	29	28	84	39	98	21	49	2	10	6	10	31	53	—	29	—
" " 1919	41	39	173	36	189	41	85	8	18	4	13	61	85	—	53	—
" " 1920	33	30	222	27	276	33	101	11	26	4	16	78	142	1	59	—

Die Mütter der der Berufsvormundschaft unterstellten Kinder:

1) nach dem Wohnort, Geburtsort und Familienstand

Jahr	Zahl der Mütter	Wohnort		Geburtsort		Familienstand		
		Stettin	auswärts	Stadt	Land	ledig	verwitwet	geschlossen
1914	496	453	43	322	174	460	22	14
1915	415	409	6	323	92	399	8	8
1916	346	329	17	230	116	305	32	9
1917	296	288	8	181	115	262	29	5
1918	325	282	43	166	159	285	29	11
1919	442	379	63	255	187	366	58	18
1920	532	485	47	368	164	458	60	14

2) nach dem Alter

Jahr	im Alter von . . . Jahren								
	höchst. 16	17	18	19—21	22—25	26—30	31—35	36 u. mehr	zuf.
1914	3	29	64	162	132	49	34	23	496
1915	5	26	38	156	128	34	15	13	415
1916	6	21	37	100	94	51	16	21	346
1917	1	4	14	96	102	50	18	11	296
1918	—	11	14	106	110	48	26	10	325
1919	1	9	24	105	146	84	55	18	442
1920	7	11	30	150	180	86	42	26	532

3) nach dem Beruf

Jahr	Arbeits- terin	Auf- wärterin	Dienst- mädchen	Nählerin	Köchin	Wirts- schafterin	Wascherin und Spülerin	Putz- macherin	Ver- käuferin	Buch- halterin	Kassie- rerin	Sonstige Berufe	Ohne Beruf	zuf.
1915	96	32	85	87	2	19	4	2	15	5	1	32	35	415
1916	105	15	61	67	1	27	2	3	12	5	2	33	13	346
1917	105	5	69	39	4	17	1	2	7	6	1	31	9	296
1918	105	9	94	29	4	19	—	—	7	16	2	27	13	325
1919	146	28	102	43	11	19	4	4	11	13	6	37	18	442
1920	149	26	148	49	6	26	5	3	11	10	6	38	55	532

Beruf der Väter, deren Vaterschaft im Berichtsjahre festgestellt ist.

Vormund- schaft und Jahr	insgesamt	Da- von		Beruf														
		auswärtige minderjähr.	in- ländische	Beamte und Lehrer		Militär- personen		Selbst. u. n. Gewerbetreibende				Gewerbliche Arbeiter		Landwirtsch. Arbeit. Schiffer	Sonstige Berufe	Ohne Beruf		
				mittlere	untere	Unteroff.	Gemeine	Selbst. u. n. Gewerbetreibende	Selbst. u. n. Gewerbetreibende	Kaufm. Angestellte	Sonst. Privatbeam.	gelernte	ungelernte					
General- vormundschaft	1914	56	15	5	1	—	—	3	14	1	—	—	7	18	11	—	1	—
	1915	19	12	—	—	—	—	—	—	—	—	1	—	5	11	—	2	—
	1916	26	19	4	—	1	—	—	3	—	1	—	3	5	12	—	1	—
	1917	6	6	—	—	—	—	—	—	—	—	—	3	3	—	—	—	—
	1918	2	—	2	—	—	—	—	—	—	—	—	—	—	2	—	—	—
	1919	5	—	—	—	—	—	—	—	—	—	—	—	2	3	—	—	—
1920	7	2	—	—	—	—	—	1	—	—	—	—	—	6	—	—	—	
Berufs- vormundschaft	1914	237	40	36	1	3	4	26	12	2	10	—	65	86	11	—	15	2
	1915	103	14	24	2	1	1	6	18	—	3	—	22	25	13	3	7	2
	1916	80	10	21	5	1	3	2	17	2	2	—	18	20	8	—	2	—
	1917	83	7	15	1	2	1	3	18	—	3	—	6	28	9	5	7	—
	1918	92	15	20	2	1	1	21	17	1	1	—	21	10	13	2	2	—
	1919	136	34	29	—	2	4	15	35	9	1	—	21	17	21	7	3	1
1920	214	53	41	1	3	3	20	35	19	13	4	23	24	23	17	19	10	

c) Säuglingsfürsorge des Gesundheitsamts.

Zahl der Fürsorgetinder.

Jahr	Bestand am Anfang des Jahres			Zugang			Abgang			Bestand am Schluß des Jahres		
	ehelich	unehel.	zuf.	ehelich	unehel.	zuf.	ehelich	unehel.	zuf.	ehelich	unehel.	zuf.
1914	618	857	1475	1956	819	2775	745	809	1554	1829	867	2696
1915	1829	867	2696	2315	742	3057	1197	795	1992	2947	814	3761
1916	2947	814	3761	2327	564	2891	1956	680	2636	3318	698	4016
1917	3318	698	4016	1890	497	2387	2015	620	2635	3193	575	3768
1918	3193	575	3768	2026	571	2597	1882	370	2252	3337	776	4113
1919	3337	776	4113	2960	679	3639	1925	414	2339	4372	1041	5413
1920	4372	1041	5413	3790	868	4658	1990	515	2505	6172	1394	7566

Markenausgabe zum Bezuge verbilligter Milch.

Preis für 1 Str. in Pfg.	1914		1915		1916		1917		1918		1919		1920	
	ganze Liter	halbe Liter	ganze Liter	halbe Liter	ganze Liter	halbe Liter	ganze Liter	halbe Liter	ganze Liter	halbe Liter	ganze Liter	halbe Liter	ganze Liter	halbe Liter
11	112328	81373	93935	166263	—	—	—	—	—	—	—	—	—	—
13	29659	10490	103902	156505	9146	14828	—	—	—	—	—	—	—	—
14	—	—	—	—	106619	176844	34460	50316	—	—	—	—	—	—
16	—	—	5107	2604	812	476	64584	90356	2492	3808	—	—	—	—
18	—	—	—	—	21300	13335	10510	7252	4508	4452	—	—	—	—
20	—	—	—	—	—	—	55132	61152	29304	40544	—	—	—	—
22	—	—	—	—	—	—	—	—	36816	55468	—	—	—	—
24	—	—	—	—	—	—	14588	11284	16940	11816	—	—	—	—
26	—	—	—	—	—	—	—	—	27496	22456	—	—	—	—
28	—	—	—	—	—	—	—	—	4200	4004	5460	5796	—	—
32	—	—	—	—	—	—	—	—	25564	30324	22932	26982	—	—
36	—	—	—	—	—	—	—	—	22230	21504	28332	35112	—	—
40	—	—	—	—	—	—	—	—	—	—	10108	13076	—	—
44	—	—	—	—	—	—	—	—	—	—	9184	15988	—	—
74	—	—	—	—	—	—	—	—	—	—	5208	4676	868	980
78	—	—	—	—	—	—	—	—	—	—	10472	13328	1680	2856
82	—	—	—	—	—	—	—	—	—	—	7000	15244	1120	2464
124	—	—	—	—	—	—	—	—	—	—	—	—	700	1036
128	—	—	—	—	—	—	—	—	—	—	—	—	1512	2296
132	—	—	—	—	—	—	—	—	—	—	—	—	728	1708
140	—	—	—	—	—	—	—	—	—	—	—	—	14252	16326
154	—	—	—	—	—	—	—	—	—	—	—	—	1484	1652
158	—	—	—	—	—	—	—	—	—	—	—	—	2128	3024
160	—	—	—	—	—	—	—	—	—	—	—	—	15708	25900
162	—	—	—	—	—	—	—	—	—	—	—	—	812	812
N. D.*)	12942	5711	6217	11823	1507	5020	904	1652	588	812	1316	1316	3668	5012
N. F.**)	—	—	38586	96591	125080	332943	107838	194208	55720	67681	2016	2828	—	—
auf.	154929	97574	247747	433786	264464	543446	288016	416220	225858	262869	102028	134346	44660	64066

*) Von der Armen-Direktion gewährte Milch.

**) Vom Nationalen Frauenbienst gewährte Milch.

VII. Rechtsberatung Minderbemittelter. Armutszeugnisse.

1. Städtische Rechtsankunftsstelle.

Die erteilten Auskünfte nach dem Beruf der Auskunftsuchenden.

Beruf der Auskunftsuchenden	Zahl der im Jahre								
	1914			1915			1916		
	erteilten Auskünfte								
	an männl. Pers.	an weibl. Pers.	zuf.	an männl. Pers.	an weibl. Pers.	zuf.	an männl. Pers.	an weibl. Pers.	zuf.
1. Ungelernte Arbeiter	1821	251	2072	1596	421	2017	1450	225	1675
2. Gefinde u. Aufwärtinnen	63	591	654	121	554	675	50	489	539
3. Hauspersonal (Stützen, Wirtschaftserinn., Kindergärtin. usw.)	3	118	121	1	139	140	22	130	152
4. Gewerbegehilf. u. Lehrlinge	1627	219	1846	1443	288	1731	1143	259	1402
5. Handlungsgehilf. u. Lehrl.	348	106	454	265	106	371	274	107	381
6. Handwerker (selbständige)	91	5	96	77	5	82	76	2	78
7. Sonst. Gewerbetr. (selbst.)	234	23	257	252	74	326	252	41	293
8. Kaufleute (selbständige)	190	—	190	155	—	155	188	—	188
9. Landwirte (selbständige)	18	—	18	21	—	21	10	—	10
10. Beamte	232	8	240	281	5	286	248	3	251
11. Sonstige Berufe	511	135	646	523	200	723	461	89	550
12. Ohne Beruf u. Berufsangabe	162	1984	2146	166	1619	1785	178	1444	1622
insgesamt	5300	3440	8740	4901	3411	8312	4352	2789	7141

Beruf der Auskunftsfindenden	Zahl der im Jahre											
	1917			1918			1919			1920		
	erteilten Auskünfte											
	an m. Perf.	an w. Perf.	zuf.	an m. Perf.	an w. Perf.	zuf.	an m. Perf.	an w. Perf.	zuf.	an m. Perf.	an w. Perf.	zuf.
1. Ungelernte Arbeiter	795	219	1014	517	180	697	537	207	744	266	193	459
2. Gefinde u. Aufwärtinnen	56	227	283	77	328	405	19	313	332	—	382	382
3. Hauspersonal (Stützen, Wirt- schafterinn., Kindergärtin. usw.)	14	135	149	—	244	244	8	256	264	—	255	255
4. Gewerbegehilf. u. Lehrlinge	691	237	928	505	147	652	387	111	498	234	103	337
5. Handlungsgehilf. u. Lehrl.	156	104	260	243	106	349	209	125	334	274	94	368
6. Handwerker (selbständige)	68	2	70	176	—	176	193	20	213	212	30	242
7. Sonst. Gewerbebetr. (selbst.)	188	60	248	229	61	290	224	143	367	279	82	361
8. Kaufleute (selbständige)	183	—	183	300	64	364	208	48	256	266	71	337
9. Landwirte (selbständige)	13	—	13	134	14	148	26	—	26	—	—	—
10. Beamte	229	2	231	277	41	318	280	36	316	259	100	359
11. Sonstige Berufe	326	126	452	390	198	588	260	203	463	288	304	592
12. Ohne Beruf u. Berufsangabe	194	748	942	330	564	894	196	603	799	354	410	764
insgesamt	2913	1860	4773	3178	1947	5125	2547	2065	4612	2432	2024	4456

2. Armutszugnisse.

(Durch den Magistrat — Steuerabteilung — erteilt.)

Zahl der erteilten Armutszugnisse	1914	1915	1916	1917	1918	1919	1920
insgesamt	1989	1448	1815	1105	1416	2072	2178
für Ehescheidungsprozesse	385	220	327	361	514	833	681

VIII. Gewerbe- und Arbeiterverhältnisse.

1. Mitgliederbestand der Krankenkassen.

Die versicherungspflichtigen Krankenkassenmitglieder.

Jahr	Zahl der versicherungspflichtigen Mitglieder am Letzten des Monats											
	Jan.	Febr.	März	April	Mai	Juni	Juli	Aug.	Sept.	Oktob.	Novb.	Dez.
männliche Mitglieder												
1914	43 230	42 805	43 224	44 547	44 211	43 843	42 831	30 686	31 248	32 113	31 437	29 958
1915	30 567	31 033	30 666	31 529	30 642	30 253	29 877	28 729	28 300	28 212	27 990	27 994
1916	27 981	27 315	26 821	27 078	28 740	28 437	28 006	27 983	27 624	27 849	27 213	27 662
1917	27 525	27 604	27 867	28 800	29 045	27 790	27 767	27 993	27 564	27 548	27 656	27 697
1918	27 612	27 474	27 385	28 383	28 049	27 477	27 482	27 462	27 013	27 199	27 111	32 392
1919	35 706	36 856	37 723	39 354	40 535	42 249	42 477	42 718	42 137	42 848	42 693	42 004
1920	41 623	41 964	42 140	42 950	43 328	44 186	44 083	43 610	43 757	43 799	43 918	43 603
weibliche Mitglieder												
1914	22 004	21 009	20 966	21 007	20 822	20 212	20 051	18 378	18 506	19 037	19 837	19 778
1915	19 598	20 996	21 192	21 254	20 991	21 194	21 713	22 209	22 493	23 297	23 948	23 799
1916	23 939	23 983	24 427	24 669	28 316	27 729	27 457	27 865	28 135	28 646	29 457	29 429
1917	29 797	30 305	30 301	30 860	31 134	30 891	31 068	31 258	31 267	31 963	32 417	32 276
1918	32 865	32 667	32 574	33 228	33 064	33 012	32 719	32 807	32 818	32 154	32 306	29 087
1919	28 129	27 629	27 030	27 191	26 883	26 870	26 367	26 256	25 659	26 197	26 663	26 503
1920	26 431	26 183	25 775	25 412	25 187	24 262	23 755	23 568	23 702	23 777	24 512	24 093
Mitglieder insgesamt												
1914	65 234	63 814	64 190	65 554	65 033	64 055	62 882	49 064	49 754	51 150	51 274	49 736
1915	50 165	52 029	51 858	52 783	51 633	51 447	51 590	50 938	50 793	51 509	51 938	51 793
1916	51 920	51 298	51 248	51 747	57 056	56 166	55 463	55 848	55 759	56 495	56 670	57 091
1917	57 322	57 909	58 168	59 660	60 179	58 681	58 835	59 251	58 831	59 511	60 073	59 973
1918	60 477	60 141	59 959	61 611	61 113	60 489	60 201	60 269	59 831	59 352	59 417	61 479
1919	63 835	64 485	64 753	66 545	67 418	69 119	68 844	68 974	67 796	69 045	69 356	68 507
1920	68 054	68 147	67 915	68 362	68 515	68 448	67 838	67 178	67 459	67 576	68 430	67 696

2. Arbeitsamt. Vermittlungstätigkeit — nach Jahren.

Arbeitsuchende und Stellen	1914	1915	1916	1917	1918	1919	1920
Gesamtergebnis überhaupt.							
Neue Arbeitsuchende	38 826	39 667	42 352	37 618	44 198	84 343	74 833
Davon Auswärt. u. Zugereifte		4 773	3 262	2 482	2 229	6 507	2 264
Neue offene Stellen	40 035	36 783	35 321	41 106	46 714	69 152	65 705
Davon auswärtige		4 562	3 361	7 464	8 874	12 592	7 200
Befetzte Stellen	23 952	27 762	27 085	25 529	30 593	57 319	53 135
Davon a) auswärtige		2 152	2 463	3 383	4 234	6 250	4 315
„ b) Aushilfsstellen		9 340	11 198	8 629	7 984	17 350	19 689
Gesamtergebnis der männlichen Abteilung.							
Neue Arbeitsuchende	24 369	22 459	23 095	18 677	24 027	68 500	57 062
Davon Auswärt. u. Zugereifte		2 796	2 049	1 213	1 033	3 081	1 971
Neue offene Stellen	29 912	24 768	22 618	24 465	25 623	51 911	45 509
Davon auswärtige		3 361	2 497	5 704	5 598	7 233	4 844
Befetzte Stellen	16 426	17 871	16 479	13 881	16 494	46 457	41 430
Davon a) auswärtige		1 627	2 023	2 480	2 333	4 150	3 800
„ b) Aushilfsstellen		7 626	8 181	6 480	5 951	16 657	18 550
Gesamtergebnis der weiblichen Abteilung.							
Neue Arbeitsuchende	14 457	17 208	19 257	18 941	20 171	15 843	17 771
Davon Auswärt. u. Zugereifte		1 977	1 213	1 269	1 196	3 426	293
Neue offene Stellen	10 123	12 015	12 703	16 641	21 091	17 241	20 196
Davon auswärtige		1 201	864	1 760	3 276	5 359	2 356
Befetzte Stellen	7 526	9 891	10 606	11 648	14 099	10 862	11 705
Davon a) auswärtige		525	440	903	1 901	2 100	515
„ b) Aushilfsstellen		1 714	3 017	2 149	2 033	693	1 139

Vermittlungstätigkeit — nach Monaten.

Arbeitsuchende und Stellen	Jan.	Feb.	März	April	Mai	Juni	Juli	Aug.	Sept.	Okt.	Nov.	Dez.	insgesamt
Gesamtergebnis überhaupt.													
1914													
Arbeitsuchende	1205	1444	1588	1625	1536	1654	1939	7469	7512	4428	5401	3025	38 826
Offene Stellen	738	1041	1217	1483	1423	1813	2059	3922	6549	3705	12562	3523	40 035
Befetzte Stellen	593	714	1029	1085	1044	1163	1414	2929	4877	2890	3818	2396	23 952
1915													
Neue Arbeitsuchende	3842	4102	4231	2963	3281	3106	2737	3203	3174	3014	3120	2894	39 667
Dav. Ausw. u. Zugereifte	581	591	652	387	288	262	330	440	286	317	320	319	4 773
Neue offene Stellen	3132	3291	3812	2471	3265	3472	2664	2959	3096	3011	2809	2801	36 783
Davon auswärtige	241	226	580	333	805	723	472	348	312	227	104	191	4 562
Befetzte Stellen	2580	2758	2973	2095	2295	2202	1931	2096	2253	2197	2164	2218	27 762
Davon a) auswärtige	93	93	398	210	527	163	47	37	212	139	70	163	2 152
„ b) Aushilfsstellen	684	860	856	821	1125	826	643	768	571	540	619	1027	9 340
1916													
Neue Arbeitsuchende	4112	4234	4106	3768	3861	3208	3252	3605	3072	3215	3288	2631	42 352
Dav. Ausw. u. Zugereifte	344	379	349	266	280	198	216	309	236	245	288	152	3 262
Neue offene Stellen	3998	3273	3597	2779	2865	2493	2638	2883	2443	2698	2769	2885	35 321
Davon auswärtige	370	180	206	112	447	470	489	366	109	156	261	195	3 361
Befetzte Stellen	2355	2498	2889	2429	2299	2036	2050	2308	1979	2231	2076	1935	27 085
Davon a) auswärtige	161	104	129	276	313	74	411	290	228	206	158	113	2 463
„ b) Aushilfsstellen	1014	894	1015	1029	1072	1047	935	883	807	768	844	890	11 198
1917													
Neue Arbeitsuchende	3623	3395	3310	3295	3146	2546	2758	3154	2727	3577	3392	2695	37 618
Dav. Ausw. u. Zugereifte	155	178	216	192	141	134	144	229	172	374	354	193	2 482
Neue offene Stellen	2961	3249	3046	2823	4673	3819	3561	4143	3384	3554	3150	2743	41 106
Davon auswärtige	248	282	276	375	1247	1235	836	930	688	476	509	362	7 464
Befetzte Stellen	2212	2101	2641	2119	2107	1939	1911	2249	1902	2517	2390	2041	25 529
Davon a) auswärtige	151	97	142	229	519	400	416	390	404	263	209	173	3 383
„ b) Aushilfsstellen	723	497	640	732	922	706	763	726	782	651	668	819	8 629

Noch: Vermittlungstätigkeit — nach Monaten.

Arbeitssuchende und Stellen	Jan.	Feb.	März	April	Mai	Juni	Juli	Aug.	Sept.	Okt.	Nov.	Dez.	insgesamt
1918													
Neue Arbeitssuchende . . .	3711	3335	2852	3484	3687	3639	3037	3230	2542	2693	4142	7846	44 198
Dav. Ausw. u. Zugereifte . .	346	190	196	212	157	168	145	164	135	133	159	224	2 229
Neue offene Stellen . . .	3492	3120	3227	3337	3436	4028	3141	3697	3327	3813	4389	7707	46 714
Davon auswärtige . . .	329	328	490	522	810	1282	725	544	544	406	266	2628	8 874
Befetzte Stellen . . .	2382	2228	2179	2515	2702	2957	2265	2529	2146	2197	2715	3778	30 593
Davon a) auswärtige . . .	157	160	288	307	751	828	523	334	336	157	137	256	4 234
„ b) Aushilfsstellen	657	585	679	734	1132	853	376	847	614	516	499	492	7 984
1919													
Neue Arbeitssuchende . . .	9440	6735	6766	5650	4028	5831	6988	10500	8675	7304	5861	6565	84 343
Dav. Ausw. u. Zugereifte . .	942	270	274	265	225	203	219	342	204	1353	1272	938	6 507
Neue offene Stellen . . .	5837	3826	4597	4902	3305	5292	6086	11801	7353	6096	4743	5314	69 152
Davon auswärtige . . .	1104	480	553	1014	699	1551	1291	1316	1250	1195	1192	947	12 592
Befetzte Stellen . . .	4072	2598	3713	3509	2468	4931	6002	11332	5892	5079	3769	3954	57 319
Davon a) auswärtige . . .	398	236	264	393	516	982	642	851	175	778	586	429	6 250
„ b) Aushilfsstellen	594	601	841	1097	165	679	835	6034	2104	1100	1259	2041	17 350
1920													
Neue Arbeitssuchende . . .	6603	6535	4716	6105	6267	7132	6546	6113	5787	6457	6578	5994	74 833
Dav. Ausw. u. Zugereifte . .	260	320	202	184	262	138	162	199	173	169	128	67	2 264
Neue offene Stellen . . .	5230	6069	5079	5670	5680	5839	5822	5043	5421	5906	5235	4711	65 705
Davon auswärtige . . .	498	613	603	841	967	985	730	659	516	317	191	280	7 200
Befetzte Stellen . . .	4024	4510	3726	4663	4685	4893	4815	4051	4150	4942	4609	4067	53 135
Davon a) auswärtige . . .	189	317	254	488	599	469	416	445	319	294	239	286	4 315
„ b) Aushilfsstellen	1502	1975	1239	1488	1611	2170	1416	1022	1459	1101	2233	2473	19 689
Gesamtergebnis der männlichen Abteilung.													
1914													
Arbeitssuchende	837	889	981	1152	1169	1240	1580	3932	4587	2632	3603	1767	24 369
Offene Stellen	396	450	717	1060	1008	1360	1618	2252	4340	2881	11461	2369	29 912
Befetzte Stellen	361	399	618	779	766	891	1162	1398	3418	2265	2971	1398	16 426
1915													
Neue Arbeitssuchende . . .	2483	2697	2607	1816	2084	1760	1399	1590	1520	1393	1520	1590	22 459
Dav. Ausw. u. Zugereifte . .	371	293	400	210	166	142	213	209	134	205	232	221	2 796
Neue offene Stellen . . .	2182	2264	2925	1727	2422	2480	1658	1855	1918	1854	1668	1815	24 768
Davon auswärtige . . .	152	145	456	237	633	594	365	266	226	158	38	91	3 361
Befetzte Stellen . . .	1776	1985	2256	1469	1750	1447	1102	1200	1223	1139	1204	1320	17 871
Davon a) auswärtige . . .	60	65	335	154	461	100	24	17	175	106	51	79	1 627
„ b) Aushilfsstellen	621	793	761	702	944	676	447	582	421	403	523	753	7 626
1916													
Neue Arbeitssuchende . . .	2317	2399	2420	2233	2073	1706	1909	1824	1465	1632	1624	1493	23 095
Dav. Ausw. u. Zugereifte . .	230	267	246	196	206	150	139	174	112	138	137	54	2 049
Neue offene Stellen . . .	3080	2140	2190	1780	1751	1600	1783	1682	1507	1505	1620	1980	22 618
Davon auswärtige . . .	308	99	132	57	370	397	417	282	45	77	157	156	2 497
Befetzte Stellen . . .	1578	1625	1665	1550	1360	1243	1320	1324	1165	1223	1225	1201	16 479
Davon a) auswärtige . . .	122	68	94	248	280	37	366	243	195	155	111	104	2 023
„ b) Aushilfsstellen	735	701	814	845	662	685	720	653	553	556	582	675	8 181
1917													
Neue Arbeitssuchende . . .	1872	1750	1682	1719	1846	1396	1456	1400	1317	1394	1443	1402	18 677
Dav. Ausw. u. Zugereifte . .	91	98	107	98	50	75	64	114	76	178	169	93	1 213
Neue offene Stellen . . .	1658	1914	1733	1611	3476	2605	2323	2365	2063	1602	1543	1572	24 465
Davon auswärtige . . .	183	187	153	247	1081	1089	639	766	431	291	354	283	5 704
Befetzte Stellen . . .	1208	1265	1205	1236	1419	1181	1093	1093	1054	965	1021	1141	13 881
Davon a) auswärtige . . .	131	69	89	175	435	338	352	259	225	146	118	143	2 480
„ b) Aushilfsstellen	586	406	503	575	750	578	575	493	594	410	392	618	6 480

Noch: Vermittlungstätigkeit — nach Monaten.

Arbeitsuchende und Stellen	Jan.	Feb.	März	April	Mai	Juni	Juli	Aug.	Sept.	Okt.	Nov.	Dez.	insgesamt
1918													
Neue Arbeitsuchende . . .	1732	1569	1383	1667	1983	1691	1391	1407	1095	1078	2376	6655	24 027
Dav. Ausw. u. Zugereifte . .	142	80	57	84	83	86	71	65	49	58	87	171	1 033
Neue offene Stellen . . .	1963	1426	1712	1642	1875	1830	1638	1775	1469	1617	2505	6171	25 623
Davon auswärtige . . .	190	133	255	309	508	522	333	304	254	134	143	2513	5 598
Befetzte Stellen . . .	1220	1174	1144	1307	1562	1409	1212	1202	929	952	1462	2921	16 494
Davon a) auswärtige . . .	101	89	151	195	482	329	237	215	179	65	68	222	2 333
„ b) Aushilfsstellen . . .	498	441	511	552	897	652	213	600	491	373	357	366	5 951
1919													
Neue Arbeitsuchende . . .	7404	5168	5339	4217	2968	5035	6080	9429	6842	5823	4624	5571	68 500
Dav. Ausw. u. Zugereifte . .	856	208	229	190	127	147	190	272	130	262	291	179	3 081
Neue offene Stellen . . .	4543	2491	3282	3420	2351	3983	5122	10200	5088	4397	3168	3866	51 911
Davon auswärtige . . .	947	332	362	639	434	1068	739	931	598	331	453	399	7 233
Befetzte Stellen . . .	3228	1860	2890	2571	1790	4136	5112	10136	4645	4005	2797	3287	46 457
Davon a) auswärtige . . .	335	197	216	298	402	772	460	713	41	264	267	185	4 150
„ b) Aushilfsstellen . . .	526	525	673	913	102	637	831	6030	2104	1068	1221	2027	16 657
1920													
Neue Arbeitsuchende . . .	5110	5125	3701	4616	4873	5434	4847	4615	4125	4815	4938	4863	57 062
Dav. Ausw. u. Zugereifte . .	204	294	177	165	255	110	162	170	123	139	105	67	1 971
Neue offene Stellen . . .	3430	4004	3423	3891	4036	4364	4248	3570	3602	4014	3556	3371	45 509
Davon auswärtige . . .	280	406	377	528	643	519	534	520	387	241	129	280	4 844
Befetzte Stellen . . .	3114	3507	3004	3705	3798	4004	3824	3202	3102	3690	3346	3134	41 430
Davon a) auswärtige . . .	163	263	232	435	570	349	338	410	286	258	221	275	3 800
„ b) Aushilfsstellen . . .	1477	1900	1203	1458	1573	2133	1391	1008	1351	1081	1874	2101	18 550
Gesamtergebnis der weiblichen Abteilung.													
1914													
Arbeitsuchende	368	555	607	473	367	414	359	3537	2925	1796	1798	1258	14 457
Offene Stellen	342	591	500	423	415	453	441	1670	2209	824	1101	1154	10 123
Befetzte Stellen	232	315	411	306	278	272	252	1531	1459	625	847	998	7 526
1915													
Neue Arbeitsuchende . . .	1359	1405	1624	1147	1197	1346	1338	1613	1654	1621	1600	1304	17 208
Dav. Ausw. u. Zugereifte . .	210	298	252	177	122	120	117	231	152	112	88	98	1 977
Neue offene Stellen . . .	950	1027	887	744	843	992	1006	1104	1178	1157	1141	986	12 015
Davon auswärtige . . .	89	81	124	96	172	129	107	82	86	69	66	100	1 201
Befetzte Stellen . . .	804	773	717	626	545	755	829	896	1030	1058	960	898	9 891
Davon a) auswärtige . . .	33	28	63	56	66	63	23	20	37	33	19	84	525
„ b) Aushilfsstellen . . .	63	67	95	119	181	150	196	186	150	137	96	274	1 714
1916													
Neue Arbeitsuchende . . .	1795	1835	1686	1535	1788	1502	1343	1781	1607	1583	1664	1138	19 257
Dav. Ausw. u. Zugereifte . .	114	112	103	70	74	48	77	135	124	107	151	98	1 213
Neue offene Stellen . . .	918	1133	1407	999	1114	893	855	1201	936	1193	1149	905	12 703
Davon auswärtige . . .	62	81	74	55	77	73	72	84	64	79	104	39	864
Befetzte Stellen . . .	777	873	1224	879	939	793	730	984	814	1008	851	734	10 606
Davon a) auswärtige . . .	39	36	35	28	33	37	45	47	33	51	47	9	440
„ b) Aushilfsstellen . . .	279	193	201	184	410	362	215	230	254	212	262	215	3 017
1917													
Neue Arbeitsuchende . . .	1751	1645	1628	1576	1300	1150	1302	1754	1410	2183	1949	1293	18 941
Dav. Ausw. u. Zugereifte . .	64	80	109	94	91	59	80	115	96	196	185	100	1 269
Neue offene Stellen . . .	1303	1335	1313	1212	1197	1214	1238	1778	1321	1952	1607	1171	16 641
Davon auswärtige . . .	65	95	123	128	166	146	197	164	257	185	155	79	1 760
Befetzte Stellen . . .	1004	836	836	883	688	758	818	1156	848	1552	1369	900	11 648
Davon a) auswärtige . . .	20	28	53	54	74	62	64	131	179	117	91	30	903
„ b) Aushilfsstellen . . .	137	91	137	157	172	128	188	233	188	241	276	201	2 149

Noch: Vermittlungstätigkeit — nach Monaten.

Arbeitsuchende und Stellen	Jan.	Feb.	März	April	Mai	Juni	Juli	Aug.	Sept.	Okt.	Nov.	Dez.	insgesamt
1918													
Neue Arbeitsuchende . . .	1979	1766	1469	1817	1704	1948	1646	1823	1447	1615	1766	1191	20 171
Dav. Ausw. u. Zugereifte	204	110	139	128	74	82	74	99	86	75	72	53	1 196
Neue offene Stellen . . .	1529	1694	1515	1695	1561	2198	1503	1922	1858	2196	1884	1536	21 091
Davon auswärtige . . .	139	195	235	213	302	760	392	240	290	272	123	115	3 276
Befetzte Stellen . . .	1162	1054	1035	1208	1140	1548	1053	1327	1217	1245	1253	857	14 099
Davon a) auswärtige . . .	56	71	137	112	269	499	286	119	157	92	69	34	1 901
„ b) Aushilfsstellen	159	144	168	182	235	201	163	247	123	143	142	126	2 033
1919													
Neue Arbeitsuchende . . .	2036	1567	1427	1433	1060	796	908	1071	1833	1481	1237	994	15 843
Dav. Ausw. u. Zugereifte	86	62	45	75	98	56	29	70	74	1091	981	759	3 426
Neue offene Stellen . . .	1294	1335	1315	1482	954	1309	964	1601	2265	1699	1575	1448	17 241
Davon auswärtige . . .	157	148	191	375	265	483	552	385	652	864	739	548	5 359
Befetzte Stellen . . .	844	738	823	938	678	795	890	1196	1247	1074	972	667	10 862
Davon a) auswärtige . . .	63	39	48	95	114	210	182	138	134	514	319	244	2 100
„ b) Aushilfsstellen	68	76	168	184	63	42	4	4	—	32	38	14	693
1920													
Neue Arbeitsuchende . . .	1493	1410	1015	1489	1394	1698	1699	1498	1662	1642	1640	1131	17 771
Dav. Ausw. u. Zugereifte	56	26	25	19	7	28	—	29	50	30	23	—	293
Neue offene Stellen . . .	1800	2065	1656	1779	1644	1475	1574	1473	1819	1892	1679	1340	20 196
Davon auswärtige . . .	218	207	226	313	324	466	196	139	129	76	62	—	2 356
Befetzte Stellen . . .	910	1003	722	958	887	889	991	849	1048	1252	1263	933	11 705
Davon a) auswärtige . . .	26	54	22	53	29	120	78	35	33	36	18	11	515
„ b) Aushilfsstellen	25	75	36	30	38	37	25	14	108	20	359	372	1 139

3. Gewerbegericht und Kaufmannsgericht.

Anhängige Sachen.

Jahr	Gewerbegericht							Kaufmannsgericht									
	Im Berichtsjahr anhängig geword. Sachen				Im Berichtsjahr überhaupt anhäng. Sachen			Im Berichtsjahr anhängig geword. Sachen				Im Berichtsjahr überhaupt anhäng. Sachen					
	auf Klage der		Summe	auf Klage der		Summe	auf Klage der		Summe	auf Klage der		Summe					
	Arbeitgeber	Arbeitnehmer gegen		Arbeitgeber	Arbeitnehmer gegen		Arbeitgeber	Arbeitnehmer gegen		Arbeitgeber	Arbeitnehmer gegen						
Arbeitsgeber	Arbeitsnehmer	Arbeitsgeber	Arbeitsnehmer	Arbeitsgeber	Arbeitsnehmer	Arbeitsgeber	Arbeitsnehmer	Arbeitsgeber	Arbeitsnehmer	Arbeitsgeber	Arbeitsnehmer						
1914	22	690	2	714	26	1030	3	1059	1914	12	256	—	268	17	417	—	434
1915	58	521	1	580	61	919	1	981	1915	14	132	—	146	14	294	—	308
1916	15	411	1	427	27	896	1	924	1916	12	134	—	146	18	275	—	293
1917	26	383	1	410	41	743	1	785	1917	13	94	—	107	26	263	—	289
1918	28	315	2	345	42	481	2	525	1918	5	72	—	77	12	121	—	133
1919	18	439	1	458	18	665	1	684	1919	11	109	—	120	11	203	—	214
1920	13	602	4	619	13	987	22	1022	1920	22	216	—	238	37	368	—	405

Erledigung der anhängig gewesenen Rechtsstreitigkeiten.

Gewerbegericht										Kaufmannsgericht									
Jahr	Beendete		Von den beendeten Rechtsstreitigkeiten wurden erledigt durch							Jahr	Beendete		Von den beendeten Rechtsstreitigkeiten wurden erledigt durch						
	Rechtsstreitigkeit.	Nicht beendete	Vergleich	Vergicht	Anerkenntnis	Verdammnisurteil	Untrübliches vorläufiges Urteil	Schöffejurisd. nahme	andere Weise		Rechtsstreitigkeit.	Nicht beendete	Vergleich	Vergicht	Anerkenntnis	Verdammnisurteil	Untrübliches vorläufiges Urteil	Schöffejurisd. nahme	andere Weise
1914	701	34	319	3	13	73	57	136	100	1914	263	16	106	—	5	20	56	50	26
1915	563	51	252	—	22	86	45	71	87	1915	143	19	61	—	6	6	27	17	26
1916	452	26	176	2	25	31	57	78	83	1916	156	9	58	—	6	11	31	18	32
1917	423	13	192	—	2	19	29	34	147	1917	111	5	36	—	2	2	14	14	43
1918	331	27	107	2	10	28	23	61	100	1918	75	7	22	1	3	4	14	11	20
1919	468	17	155	1	12	24	42	121	113	1919	121	6	43	1	2	5	16	26	28
1920	604	32	213	—	18	33	102	94	144	1920	225	19	77	—	5	16	47	18	62

Erteilung von Rechtsauskunft.

Gewerbegericht					Kaufmannsgericht				
Jahr	Es wurde Rechtsauskunft erteilt				Jahr	Es wurde Rechtsauskunft erteilt			
	Arbeitgebern	männlichen Arbeitnehmern	weiblichen Arbeitnehmern	Personen insgesamt		Arbeitgebern	männlichen Arbeitnehmern	weiblichen Arbeitnehmern	Personen insgesamt
1914	154	498	267	919	1914	158	264	187	609
1915	138	417	286	841	1915	163	184	191	541
1916	165	436	342	943	1916	103	173	205	481
1917	187	511	268	966	1917	63	127	137	327
1918	163	545	324	1032	1918	83	127	174	384
1919	144	517	188	849	1919	113	141	123	377
1920	92	378	165	635	1920	87	133	88	308

4. Städtische Arbeiter und Arbeiterinnen.

Arbeiterbestand in den einzelnen Monaten.

Dienststelle	Arbeiterbestand am Monatschluß												Sahresdurchschnitt
	Jan.	Febr.	März	April	Mai	Juni	Juli	Aug.	Sept.	Okt.	Nov.	Dez.	
1914													
Friedhof- u. Anlag.-Deput.	173	175	232	342	357	343	344	290	299	259	230	191	270
Gas- und Wasserwerke*)	284	283	279	271	271	265	262	287	213	234	237	254	262
Hafen-Betriebsamt	229	230	239	245	243	242	243	149	151	161	163	162	205
Hafen-Verkehrsamt	687	688	645	638	613	633	620	207	339	316	316	368	504
Kanalbauamt	44	44	42	42	42	45	45	34	35	35	32	28	39
Schlacht- und Viehhof	45	43	43	43	45	42	44	42	47	42	42	42	43
Krankenhaus	23	23	23	23	23	21	21	21	21	21	20	19	22
Hafenunterhaltungsamt	83	83	86	100	108	107	110	65	74	80	72	58	86
Straßenbauamt	34	34	35	35	38	36	36	31	31	30	27	24	33
Hochbau-Deputation	11	11	11	10	10	9	9	8	9	8	9	10	10
Stadivermessungsamt	13	11	10	10	10	10	10	9	9	9	8	7	10
Theater-Deputation	2	2	2	2	2	2	2	2	2	2	2	2	2
Straßenreinigung	186	186	186	185	187	187	187	153	154	156	146	143	171
1914 insgesamt.	1814	1813	1833	1946	1949	1942	1933	1298	1384	1353	1304	1308	1657

*) einschließlich die Laternenwärter.

Noch: Arbeiterbestand in den einzelnen Monaten.

Dienststelle	Arbeiterbestand am Monatschluß												Jahres- durchschnitt
	Jan.	Febr.	März	April	Mai	Juni	Juli	Aug.	Sept.	Okt.	Nov.	Dez.	
1915													
Friedhof- u. Anlag.-Deput.	184	180	212	321	353	342	314	270	227	176	165	150	241
Gas- und Wasserwerke*)	267	271	256	265	262	252	274	280	254	251	256	251	262
Hafen-Betriebsamt	170	157	157	173	180	182	211	196	192	198	204	208	186
Hafen-Verkehrsamt	308	384	417	337	376	466	463	392	452	456	388	407	404
Kanalbauamt	32	34	34	30	29	25	25	25	26	25	26	25	28
Schlacht- und Viehhof	46	52	49	46	42	42	38	36	35	37	41	43	42
Krankenhaus	18	19	19	17	17	18	18	17	18	19	19	18	18
Hafenunterhaltungsamt	62	66	60	63	61	64	65	64	63	61	59	59	62
Straßenbauamt	24	26	26	25	25	24	24	25	25	22	22	21	24
Hochbau-Deputation	12	11	10	10	10	8	7	7	7	7	7	7	9
Stadtvermessungsamt	7	6	6	7	7	6	6	6	6	6	6	6	6
Theater-Deputation	2	2	2	2	2	2	2	2	2	2	2	2	2
Straßenreinigung	143	145	142	142	143	144	141	134	135	128	129	131	138
1915 insgesamt.	1275	1353	1390	1438	1507	1575	1588	1454	1442	1388	1324	1328	1422
1916													
Friedhof- u. Anlag.-Deput.	155	187	289	376	406	363	310	296	269	258	245	207	280
Gas- und Wasserwerke*)	319	274	279	302	269	264	266	257	257	311	324	313	286
Hafen-Betriebsamt	206	212	216	221	224	243	256	263	278	258	248	240	239
Hafen-Verkehrsamt	420	409	295	434	487	398	445	402	322	345	315	299	381
Kanalbauamt	27	25	26	25	25	24	25	25	25	23	23	22	25
Schlacht- und Viehhof	43	43	36	36	37	37	35	35	37	36	41	39	38
Krankenhaus	19	18	17	17	17	17	17	16	15	17	17	17	17
Hafenunterhaltungsamt	58	63	52	48	47	46	45	46	43	43	36	36	47
Straßenbauamt	22	22	21	20	20	20	20	20	20	20	20	20	20
Hochbau-Deputation	7	7	7	7	7	7	7	7	7	7	7	5	7
Stadtvermessungsamt	6	6	6	6	7	7	7	7	7	8	8	8	7
Theater-Deputation	2	2	2	2	2	2	2	2	2	2	2	2	2
Straßenreinigung	131	134	134	134	134	137	137	137	136	133	133	133	134
1916 insgesamt.	1415	1402	1380	1628	1682	1565	1572	1513	1418	1461	1419	1341	1483
1917													
Friedhof- u. Anlag.-Deput.	193	186	217	354	388	369	343	324	281	224	210	174	272
Gas- und Wasserwerke*)	347	329	326	293	286	312	277	280	282	283	306	306	302
Hafen-Betriebsamt	227	213	231	272	276	261	296	298	302	297	294	280	271
Hafen-Verkehrsamt	282	264	267	310	335	287	301	385	364	289	351	277	309
Kanalbauamt	24	24	22	22	22	22	22	22	22	21	21	21	22
Schlacht- und Viehhof	38	38	36	33	32	32	32	33	33	34	37	37	35
Krankenhaus	18	17	16	13	12	11	11	11	12	13	13	12	13
Hafenunterhaltungsamt	37	37	39	42	42	42	42	40	42	42	41	43	41
Straßenbauamt	19	19	19	18	18	18	19	19	19	19	19	18	19
Hochbau-Deputation	6	6	6	6	4	4	4	4	4	3	3	3	4
Stadtvermessungsamt	7	7	7	7	7	7	7	7	7	7	7	7	7
Theater-Deputation	2	2	2	2	2	2	2	2	2	2	2	2	2
Straßenreinigung	136	140	139	138	130	130	128	124	118	117	119	122	128
1917 insgesamt	1336	1282	1327	1510	1554	1497	1484	1549	1488	1351	1423	1302	1425

*) einschließlich die Laternenwärter.

Noch: Arbeiterbestand in den einzelnen Monaten.

Dienststelle	Arbeiterbestand am Monatschluß												Jahres- durchschnitt
	Jan.	Febr.	März	April	Mat	Juni	Juli	Aug.	Sept.	Okt.	Nov.	Dez.	
1918													
Friedhof- u. Anlag.-Deput.	151	198	251	329	321	309	258	228	197	179	183	272	239
Gas- und Wasserwerke*)	312	310	293	289	294	290	309	283	283	307	314	460	312
Hafen-Betriebsamt	290	294	311	317	317	353	311	299	273	256	232	217	288
Hafen-Verkehrsamt	331	255	266	300	309	302	266	273	258	259	331	329	288
Kanalbauamt	21	21	18	19	20	19	19	19	23	21	24	38	21
Schlacht- und Viehhof	40	40	39	39	35	35	34	34	55	52	57	55	43
Krankenhaus	11	11	11	11	11	11	12	12	12	14	15	16	12
Hafenunterhaltungsamt	47	42	39	39	43	38	37	40	45	57	64	88	48
Straßenbauamt	17	18	18	18	18	18	18	18	17	16	17	26	18
Hochbau-Deputation	3	3	3	2	2	2	2	2	2	2	3	3	2
Stadtvermessungsamt	7	8	8	8	8	8	8	8	8	8	10	10	8
Theater-Deputation	2	2	2	2	2	2	2	2	2	2	2	2	2
Straßenreinigung	124	115	115	125	127	122	120	119	119	113	136	169	124
Tuberkulosen-Krankenhaus „Hohentruag“	—	—	—	29	29	29	29	29	29	29	29	29	29
1918 insgesamt	1356	1317	1374	1527	1536	1538	1425	1366	1323	1315	1417	1714	1434
1919													
Friedhof- u. Anlag.-Deput.	424	286	356	685	626	513	469	321	248	219	198	156	376
Gas- und Wasserwerke*)	468	421	420	349	365	402	402	393	411	412	445	436	410
Hafen-Betriebsamt	233	209	188	180	174	186	197	197	249	258	262	264	216
Hafen-Verkehrsamt	428	241	238	269	282	292	344	325	319	348	351	338	315
Kanalbauamt	39	39	40	50	52	54	54	54	54	57	57	57	51
Schlacht- und Viehhof	59	58	58	52	57	59	64	64	65	66	65	66	61
Krankenhaus	15	18	19	20	20	20	20	20	20	20	20	20	19
Hafenunterhaltungsamt	99	105	120	131	134	167	176	191	184	172	168	171	152
Straßenbauamt	27	25	28	29	30	29	29	29	29	29	29	28	28
Hochbau-Deputation	3	5	5	6	6	7	6	6	7	7	8	9	6
Stadtvermessungsamt	11	11	10	12	13	13	13	13	13	13	13	13	12
Theater-Deputation	2	2	2	2	2	2	2	2	2	2	2	2	2
Straßenreinigung	184	210	197	199	197	213	216	221	223	213	215	217	209
Tuberkulosen-Krankenhaus „Hohentruag“	29	29	29	29	29	29	30	30	30	30	30	30	29
1919 insgesamt	2021	1659	1710	2013	1987	1986	2022	1866	1854	1846	1863	1807	1886
1920													
Friedhof- u. Anlag.-Deput.	164	169	238	305	298	304	292	278	280	258	217	157	247
Gas- und Wasserwerke*)	432	430	430	430	421	420	418	418	418	414	414	412	421
Hafen-Betriebsamt	213	226	248	282	224	241	244	228	248	250	255	253	243
Hafen-Verkehrsamt	316	329	335	359	526	434	447	378	370	352	363	430	387
Kanalbauamt	57	57	56	58	55	60	60	59	59	61	61	61	59
Schlacht- und Viehhof	65	65	64	64	64	64	64	63	64	63	63	62	64
Krankenhaus	21	22	21	22	22	22	22	22	22	22	23	23	22
Hafenunterhaltungsamt	178	180	197	194	191	191	187	185	174	170	169	161	181
Straßenbauamt	28	29	29	29	29	30	30	30	30	30	30	30	29
Hochbau-Deputation	11	12	14	15	15	15	15	12	12	12	12	12	13
Stadtvermessungsamt	13	13	13	13	13	13	13	13	13	13	13	13	13
Theater-Deputation	2	2	2	2	2	2	2	2	2	2	2	2	2
Straßenreinigung	222	222	221	219	218	220	214	216	212	212	211	212	217
Tuberkulosen-Krankenhaus „Hohentruag“	30	30	30	32	32	32	32	32	32	32	32	32	31
1920 insgesamt	1752	1786	1898	2024	2110	2048	2040	1936	1936	1891	1865	1860	1929

*) einschließlich die Laternenwärter.

Dienstalter der männlichen ständigen Arbeiter.

Dienststelle	Ständige Arbeiter Ende Dezember					Davon hatten Dienstjahre					Ständige Arbeiter Ende Dezember					Davon hatten Dienstjahre				
	unter 1	über 1—3	über 3—5	über 5—10	über 10	unter 1	über 1—3	über 3—5	über 5—10	über 10	unter 1	über 1—3	über 3—5	über 5—10	über 10	unter 1	über 1—3	über 3—5	über 5—10	über 10
Friedhof- u. Anlag.-Deput.	96	—	14	10	32	40	80	—	6	9	18	47	83	4	7	8	18	46		
Gas- und Wasserwerke . . .	206	77	25	10	30	64	218	92	19	10	31	66	284	136	39	10	25	74		
Hafen-Betriebsamt . . .	239	54	68	23	30	64	134	40	23	3	19	49	99	32	17	7	6	37		
Hafen-Verkehrsamt . . .	165	34	21	6	29	75	128	2	20	6	17	83	103	29	6	3	6	59		
Kanalbauamt . . .	28	1	3	2	4	18	24	4	—	1	1	18	23	2	4	1	3	13		
Schlacht- und Viehhof . . .	40	12	—	1	6	21	44	8	6	3	4	23	43	11	11	2	—	19		
Krankenhaus . . .	19	5	3	2	4	5	18	6	—	3	4	5	15	3	1	1	3	7		
Hafenunterhaltungsamt . . .	59	15	4	2	14	24	56	17	6	1	9	23	42	3	6	—	4	29		
Straßenbauamt . . .	36	3	2	3	3	25	21	1	—	2	18	34	—	3	1	2	28			
Hochbau-Deputation . . .	11	1	2	—	3	5	7	1	1	1	3	5	—	—	1	1	3			
Stadtvermessungsamt . . .	7	—	—	—	—	7	6	—	—	—	—	6	7	—	—	—	7			
Theater-Deputation . . .	1	—	—	—	—	1	1	—	—	—	—	1	1	—	—	—	1			
Straßenreinigung . . .	165	10	13	11	35	96	156	4	10	5	36	101	151	—	9	7	24	111		
insgesamt	1072	212	155	70	190	445	893	175	91	42	142	443	890	220	103	41	92	434		
	1917					1918					1919									
Friedhof- u. Anlag.-Deput.	91	2	12	8	25	44	93	1	7	11	26	48	118	17	11	11	26	53		
Gas- und Wasserwerke . . .	203	48	37	12	18	88	337	63	35	61	59	119	425	98	73	39	77	138		
Hafen-Betriebsamt . . .	203	82	38	23	14	46	180	13	18	52	85	12	240	29	28	63	100	20		
Hafen-Verkehrsamt . . .	128	9	15	13	8	83	229	16	4	35	43	131	312	76	11	9	76	140		
Kanalbauamt . . .	22	—	6	—	1	15	39	2	1	5	6	25	46	10	1	3	9	23		
Schlacht- und Viehhof . . .	48	10	14	3	3	18	54	20	5	5	5	19	64	18	12	4	7	23		
Krankenhaus . . .	12	4	3	—	2	3	16	2	2	1	5	6	20	3	2	—	4	11		
Hafenunterhaltungsamt . . .	51	16	5	—	2	28	86	16	7	17	15	31	172	90	12	7	28	35		
Straßenbauamt . . .	17	—	—	—	1	16	27	4	—	1	2	20	28	—	4	—	3	21		
Hochbau-Deputation . . .	2	—	—	—	1	1	6	1	—	—	4	1	7	2	2	—	2	1		
Stadtvermessungsamt . . .	12	—	1	—	3	8	12	—	1	—	3	8	13	1	—	1	3	8		
Theater-Deputation . . .	1	—	—	—	—	1	1	—	—	—	—	1	1	—	—	—	—	1		
Straßenreinigung . . .	147	1	5	9	21	111	169	43	5	4	9	108	217	54	37	6	10	110		
Krankenhaus Hohenthrug . . .	—	—	—	—	—	—	12	7	5	—	—	—	9	2	6	1	—	—		
insgesamt	937	172	136	68	99	462	1261	188	90	192	262	529	1672	400	199	144	345	584		
	1920																			
Friedhof- u. Anlag.-Deput.	123	—	33	8	29	53	123	—	33	8	29	53	123	—	33	8	29	53		
Gas- und Wasserwerke . . .	404	7	140	30	83	144	404	7	140	30	83	144	404	7	140	30	83	144		
Hafen-Betriebsamt . . .	244	19	78	33	64	50	244	19	78	33	64	50	244	19	78	33	64	50		
Hafen-Verkehrsamt . . .	307	6	84	7	73	137	307	6	84	7	73	137	307	6	84	7	73	137		
Kanalbauamt . . .	46	5	9	3	7	22	46	5	9	3	7	22	46	5	9	3	7	22		
Schlacht- und Viehhof . . .	62	—	29	3	8	22	62	—	29	3	8	22	62	—	29	3	8	22		
Krankenhaus . . .	23	2	5	1	3	12	23	2	5	1	3	12	23	2	5	1	3	12		
Hafenunterhaltungsamt . . .	161	27	63	3	34	34	161	27	63	3	34	34	161	27	63	3	34	34		
Straßenbauamt . . .	23	3	4	—	1	15	23	3	4	—	1	15	23	3	4	—	1	15		
Hochbau-Deputation . . .	12	1	7	—	3	1	12	1	7	—	3	1	12	1	7	—	3	1		
Stadtvermessungsamt . . .	13	—	1	1	3	8	13	—	1	1	3	8	13	—	1	1	3	8		
Theater-Deputation . . .	1	—	—	—	—	1	1	—	—	—	—	1	1	—	—	—	—	1		
Straßenreinigung . . .	212	22	66	3	12	109	212	22	66	3	12	109	212	22	66	3	12	109		
Krankenhaus Hohenthrug . . .	12	4	5	1	2	—	12	4	5	1	2	—	12	4	5	1	2	—		
insgesamt	1643	96	524	93	322	608	1643	96	524	93	322	608	1643	96	524	93	322	608		

5. Gast- und Schankwirtschaften. Gast- und Schankwirtschaften überhaupt.

Zur Betriebssteuer waren veranlagt	1914	1915	1916	1917	1918	1919	1920
Zeniten mit Betriebsstätten	1246	1193	1163	1103	1050	1019	1055
	1279	1222	1212	1152	1099	1066	1097

Ständige Betriebsstätten (einschl. Kleinhandlungen mit Branntwein oder Spiritus).

am 1. April des Jahres	Gesamtzahl	Mit Ausschank geistiger Getränke				ohne Ausschank geistiger Getränke
		überhaupt	davon waren			
			nur Schankwirtschaften	zugleich Schank- und Gastwirtschaften	nur Kleinhandlungen mit Branntwein oder Spiritus	
1914	1 303	1 257	1 020	92	145	46
1915	1 245	1 200	971	89	140	45
1916	1 148	1 103	894	84	125	45
1917	1 097	1 052	848	83	121	45
1918	1 064	1 017	828	75	114	47
1919	1 117	1 068	872	73	123	49
1920	1 066	1 011	819	67	125	55

6. Konkurse 1914—1919.)

Jahr	Neue Konkurse							Beendete Konkursverfahren								
	eröffnete Konkursverfahren	mangels hinreichender Masse abgelehnte Konkurse auf Konkursöffnung	zusammen	davon betrafen					überhaupt	davon betrafen						
				naturliche Personen	Nachlässe	Einzel-firmen	Handels-gesellschaften	Gewerens-schaften		andere Gemein-schaften	naturliche Personen	Nachlässe	Einzel-firmen	Handels-gesellschaften	Gewerens-schaften	andere Gemein-schaften
1914	19	7	26	15	5	3	3	—	—	28	15	1	7	4	1	—
1915	13	5	18	10	2	3	3	—	—	19	8	2	6	3	—	—
1916	3	3	6	—	3	2	1	—	—	8	5	1	2	—	—	—
1917	3	—	3	2	—	—	1	—	—	9	3	1	4	1	—	—
1918	3	1	4	—	2	1	1	—	—	4	1	1	—	2	—	—
1919	2	7	9	1	6	1	1	—	—	4	3	—	1	—	—	—

*) Die Zahlen für 1920 waren noch nicht zu erhalten.

IX. Verkehrswesen.

1. Binnenschiffsverkehr.

Güterschiffe mit eigener Triebkraft.

Gingang, Ausgang, Jahr	Beladene Schiffe				Leere Schiffe				Schiffe zusammen			
	gemessen nach Deckfläche		gemessen nach Raumgehalt		gemessen nach Deckfläche		gemessen nach Raumgehalt		gemessen nach Deckfläche		gemessen nach Raumgehalt	
	Zahl	Deckfläche in qm	Zahl	Nettoraumgehalt in ebm	Zahl	Deckfläche in qm	Zahl	Nettoraumgehalt in ebm	Zahl	Deckfläche in qm	Zahl	Nettoraumgehalt in ebm
Gingang 1914	5 942	825 643	467	66 460	1	138	41	7 373	5 943	825 781	508	73 833
" 1915	4 800	705 708	290	39 022	1	202	62	7 607	4 801	705 910	352	46 629
" 1916	4 455	653 049	244	43 429	10	1 272	11	1 068	4 465	654 321	255	44 497
" 1917	3 211	463 578	152	29 160	—	—	4	390	3 211	463 578	156	29 550
" 1918	3 383	485 731	161	25 648	1	48	9	411	3 384	485 779	170	26 059
" 1919	4 205	727 968	60	9 652	—	—	19	2 138	4 205	727 968	79	11 790
" 1920	3 560	550 357	92	14 832	—	—	9	1 202	3 560	550 357	101	16 034

Nach: Güterschiffe mit eigener Triebkraft.

Eingang, Ausgang, Jahr	Beladene Schiffe				Leere Schiffe				Schiffe zusammen			
	gemessen nach Deckfläche		gemessen nach Raumgehalt		gemessen nach Deckfläche		gemessen nach Raumgehalt		gemessen nach Deckfläche		gemessen nach Raumgehalt	
	Zahl	Deckfläche in qm	Zahl	Nettoraumgehalt in cbm	Zahl	Deckfläche in qm	Zahl	Nettoraumgehalt in cbm	Zahl	Deckfläche in qm	Zahl	Nettoraumgehalt in cbm
Ausgang 1914	5 831	800 509	424	61 685	—	—	35	6 070	5 831	800 509	459	67 755
" 1915	4 687	676 407	271	37 306	—	—	43	2 122	4 687	676 407	314	39 428
" 1916	4 331	621 740	198	30 977	6	1 048	35	8 559	4 337	622 788	233	39 536
" 1917	3 150	450 857	94	14 366	15	4 406	25	7 764	3 165	455 263	119	22 130
" 1918	3 313	474 011	131	17 152	5	132	27	2 588	3 318	474 143	158	19 740
" 1919	4 073	703 178	66	10 411	—	—	19	3 356	4 073	703 178	85	13 767
" 1920	3 439	533 341	70	12 525	—	—	16	1 963	3 439	533 341	86	14 488

Güterschiffe ohne eigene Triebkraft.

Eingang, Ausgang, Jahr	Beladen				Leer				Zusammen			
	auschl. Rähne		Rähne allein		auschl. Rähne		Rähne allein		auschl. Rähne		Rähne allein	
	Zahl	Nettoraumgehalt in cbm	Zahl	Tragfähigkeit in t	Zahl	Nettoraumgehalt in cbm	Zahl	Tragfähigkeit in t	Zahl	Nettoraumgehalt in cbm	Zahl	Tragfähigkeit in t
Eingang 1914	809	27 925	6 710	1 822 618	146	10 543	4 805	1 597 594	955	38 468	11 515	3 420 212
" 1915	388	13 735	3 015	867 175	32	1 832	4 732	1 781 055	420	15 567	7 747	2 648 230
" 1916	304	10 049	4 365	1 540 173	42	2 530	3 685	1 418 362	346	12 579	8 050	2 958 535
" 1917	165	4 278	3 064	1 053 916	37	2 164	2 189	787 514	202	6 442	5 253	1 841 430
" 1918	163	4 897	4 415	1 455 266	31	2 079	2 266	844 533	194	6 976	6 681	2 299 799
" 1919	222	7 243	4 028	929 694	29	1 555	1 696	628 089	251	8 798	5 724	1 557 783
" 1920	333	12 155	3 444	904 178	44	2 213	1 984	710 468	377	14 368	5 428	1 614 646
Ausgang 1914	272	11 077	7 290	2 422 073	651	24 326	3 845	929 063	923	35 403	11 135	3 351 136
" 1915	96	4 140	5 329	2 158 504	348	9 856	1 900	521 632	444	13 996	7 229	2 680 136
" 1916	44	2 587	5 197	2 072 528	297	9 103	2 765	863 288	341	11 690	7 962	2 935 816
" 1917	44	2 165	3 209	1 320 219	146	3 581	1 769	552 104	190	5 746	4 978	1 872 323
" 1918	60	2 223	4 676	1 610 524	136	5 536	2 244	698 371	196	7 759	6 920	2 308 895
" 1919	75	3 737	3 084	685 306	179	5 305	2 524	794 170	254	9 042	5 608	1 479 476
" 1920	54	3 255	3 582	849 230	400	12 891	2 223	557 337	454	16 146	5 805	1 406 567

Schleppdampfer und Flöße.

Jahr	Eingang				Ausgang			
	Schleppdampfer		Flöße		Schleppdampfer		Flöße	
	Zahl	Deckfläche in qm	Zahl	cbm	Zahl	Deckfläche in qm	Zahl	cbm
1914	956	205 008	63	11 039	900	193 853	—	—
1915	710	144 448	41	8 071	766	160 878	1	189
1916	782	190 686	15	3 737	855	266 370	—	—
1917	645	125 243	22	7 721	594	123 695	—	—
1918	731	165 049	37	8 129	714	142 465	—	—
1919	687	146 701	43	10 630	662	144 748	—	—
1920	752	153 340	56	9 455	772	156 052	—	—

Zahl der Schiffe im Binnenschiffverkehrsverkehr nach Flußgebieten. — Eingang.

Art der Schiffe	Flußgebiet								Zuf.
	Berlin	Elbe	Schlesien	Warthe	Neße	Stettin ober- abwärts	Stettin oberwärts bis Frankfurt a. O.	Anderer	
Güterschiffe mit eig. Triebkraft	772	169	123	74	3	3 486	1 824	—	6 451
Güterschiffe ohne eig. Triebkraft (ausschl. Rähne)	—	—	—	—	—	955	—	—	955
Güterschiffe ohne eig. Triebkraft (Rähne allein)	2 482	607	1 681	726	91	3 997	1 926	5	11 515
Schleppdampfer	342	8	342	66	1	89	108	—	956
insgesamt 1914	3 596	784	2 146	866	95	8 527	3 858	5	19 877
Güterschiffe mit eig. Triebkraft	645	163	110	47	—	2 621	1 567	—	5 153
Güterschiffe ohne eig. Triebkraft (ausschl. Rähne)	—	—	—	—	—	420	—	—	420
Güterschiffe ohne eig. Triebkraft (Rähne allein)	2 960	406	536	91	41	2 810	903	—	7 747
Schleppdampfer	307	2	226	10	3	58	104	—	710
insgesamt 1915	3 912	571	872	148	44	5 909	2 574	—	14 030
Güterschiffe mit eig. Triebkraft	539	247	84	32	1	2 434	1 383	—	4 720
Güterschiffe ohne eig. Triebkraft (ausschl. Rähne)	—	—	—	—	—	346	—	—	346
Güterschiffe ohne eig. Triebkraft (Rähne allein)	1 998	733	1 273	38	37	3 060	911	—	8 050
Schleppdampfer	254	8	432	18	4	33	33	—	782
insgesamt 1916	2 791	988	1 789	88	42	5 873	2 327	—	13 898
Güterschiffe mit eig. Triebkraft	363	87	38	21	—	1 717	1 141	—	3 367
Güterschiffe ohne eig. Triebkraft (ausschl. Rähne)	—	—	—	—	—	202	—	—	202
Güterschiffe ohne eig. Triebkraft (Rähne allein)	933	341	778	24	5	2 044	1 128	—	5 253
Schleppdampfer	75	3	178	3	—	157	229	—	645
insgesamt 1917	1 371	431	994	48	5	4 120	2 498	—	9 467
Güterschiffe mit eig. Triebkraft	433	76	55	23	1	1 959	1 007	—	3 554
Güterschiffe ohne eig. Triebkraft (ausschl. Rähne)	—	—	—	—	—	194	—	—	194
Güterschiffe ohne eig. Triebkraft (Rähne allein)	1 280	271	2 124	40	17	2 355	594	—	6 681
Schleppdampfer	145	8	378	2	2	100	96	—	731
insgesamt 1918	1 858	355	2 557	65	20	4 608	1 697	—	11 160
Güterschiffe mit eig. Triebkraft	457	100	80	39	—	2 186	1 422	—	4 284
Güterschiffe ohne eig. Triebkraft (ausschl. Rähne)	—	—	—	—	—	251	—	—	251
Güterschiffe ohne eig. Triebkraft (Rähne allein)	792	196	1 862	32	2	2 409	431	—	5 724
Schleppdampfer	229	8	283	2	—	130	35	—	687
insgesamt 1919	1 478	304	2 225	73	2	4 976	1 888	—	10 946
Güterschiffe mit eig. Triebkraft	274	105	51	19	—	1 909	1 303	—	3 661
Güterschiffe ohne eig. Triebkraft (ausschl. Rähne)	—	—	—	—	—	377	—	—	377
Güterschiffe ohne eig. Triebkraft (Rähne allein)	714	141	1 412	23	—	2 587	551	—	5 428
Schleppdampfer	116	12	344	3	—	200	77	—	752
insgesamt 1920	1 104	258	1 807	45	—	5 073	1 931	—	10 218

Zahl der Schiffe im Binnenschiffsverkehrs nach Flußgebieten. — Ausgang.

Art der Schiffe	Flußgebiet								Zuf.
	Berlin	Elbe	Schlesien	Warthe	Neße	Erztin ober- abwärts	Erztin oberaufw. bis Krant- furt a. S.	Andere	
Güterschiffe mit eig. Triebkraft	744	155	123	71	1	3 485	1 711	—	6 290
Güterschiffe ohne eig. Triebkraft (auschl. Rähne)	—	—	—	—	—	923	—	—	923
Güterschiffe ohne eig. Triebkraft (Rähne allein)	1 505	380	3 913	649	84	3 452	1 141	11	11 135
Schleppdampfer	301	9	336	61	1	88	104	—	900
insgesamt 1914	2 550	544	4 372	781	86	7 948	2 956	11	19 248
Güterschiffe mit eig. Triebkraft	613	147	90	42	—	2 565	1 544	—	5 001
Güterschiffe ohne eig. Triebkraft (auschl. Rähne)	—	—	—	—	—	443	1	—	444
Güterschiffe ohne eig. Triebkraft (Rähne allein)	952	383	3 061	117	45	2 086	585	—	7 229
Schleppdampfer	279	5	260	18	—	97	107	—	766
insgesamt 1915	1 844	535	3 411	177	45	5 191	2 237	—	13 440
Güterschiffe mit eig. Triebkraft	527	189	78	31	1	2 369	1 375	—	4 570
Güterschiffe ohne eig. Triebkraft (auschl. Rähne)	—	—	—	—	—	341	—	—	341
Güterschiffe ohne eig. Triebkraft (Rähne allein)	462	415	3 650	99	91	2 476	769	—	7 962
Schleppdampfer	207	60	440	25	5	83	35	—	855
insgesamt 1916	1 196	664	4 168	155	97	5 269	2 179	—	13 728
Güterschiffe mit eig. Triebkraft	339	57	46	20	3	1 687	1 132	—	3 284
Güterschiffe ohne eig. Triebkraft (auschl. Rähne)	—	—	—	—	—	190	—	—	190
Güterschiffe ohne eig. Triebkraft (Rähne allein)	465	273	1 848	39	77	1 704	572	—	4 978
Schleppdampfer	27	10	186	1	1	159	210	—	594
insgesamt 1917	831	340	2 080	60	81	3 740	1 914	—	9 046
Güterschiffe mit eig. Triebkraft	401	91	51	23	—	1 917	993	—	3 476
Güterschiffe ohne eig. Triebkraft (auschl. Rähne)	—	—	—	—	—	196	—	—	196
Güterschiffe ohne eig. Triebkraft (Rähne allein)	535	431	3 066	72	93	2 236	487	—	6 920
Schleppdampfer	110	5	381	2	3	133	80	—	714
insgesamt 1918	1 046	527	3 498	97	96	4 482	1 560	—	11 306
Güterschiffe mit eig. Triebkraft	424	103	62	32	—	2 122	1 415	—	4 158
Güterschiffe ohne eig. Triebkraft (auschl. Rähne)	—	—	—	—	—	253	1	—	254
Güterschiffe ohne eig. Triebkraft (Rähne allein)	645	257	2 406	9	—	1 930	361	—	5 608
Schleppdampfer	154	6	288	2	—	158	54	—	662
insgesamt 1919	1 223	366	2 756	43	—	4 463	1 831	—	10 682
Güterschiffe mit eig. Triebkraft	286	94	30	18	—	1 808	1 289	—	3 525
Güterschiffe ohne eig. Triebkraft (auschl. Rähne)	—	—	—	—	—	454	—	—	454
Güterschiffe ohne eig. Triebkraft (Rähne allein)	494	112	2 538	19	—	2 255	387	—	5 805
Schleppdampfer	83	5	343	4	—	245	92	—	772
insgesamt 1920	863	211	2 911	41	—	4 762	1 768	—	10 556

Winnengüterverkehr nach Warenarten.

(Gewichtsanzeige in Tonnen zu 1000 kg).

Eingang.

Warenarten	Aus den Flußgebieten							Gesamtsumme
	oder- abwärts	bis Frankfurt einchl.	von Frankfurt an	Havel u. Spree	Elbe	Wartje	Neze	
1914.								
Eisenerz	2 504	—	432	2 123	3	—	—	5 062
Phosphorsaure Kalk	3 205	33	3 690	204	—	—	—	7 132
Braunkohlenbriketts	669	515	4 264	12 011	—	—	—	17 459
Steinkohlen, engl. außer Gaskohle	63 751	110	510	731	3 693	—	—	68 795
Steinkohlen, oberöchl.	1 488	892	77 373	1 348	15 803	—	—	96 904
Steinkohlenbriketts	240	99	1 983	5 045	796	—	—	8 163
Steinkohlenfoks	201	74	—	448	4 452	—	—	5 175
Torf, Torfstreu, Torfkohlen	—	—	—	—	—	—	—	—
Bau-, Bruch-, Werksteine	6	—	—	—	—	—	—	6
Gebrannte Mauersteine	33 033	5 276	1 962	23 350	2 040	—	—	65 663
Zement	114 171	37 521	22	9 253	782	180	—	161 929
Grubenholz	2 344	1 604	482	876	—	2 843	404	8 553
Bau- und Nutzholz	10 812	1 303	1 517	470	716	999	220	16 037
Brennholz, Reisig, Spähne	5 895	760	105	205	—	—	—	6 965
Erde, gewöhnliche	11 714	120 739	567	31 032	1 421	—	—	165 473
Ton usw.	8 516	1 449	13 082	2 317	7 622	—	—	32 986
Sonstige Erden	27 278	9 092	1 013	1 214	340	—	—	38 937
Weizen und Spelz	3 461	983	13 450	1	171	266	—	18 332
Roggen	6 507	772	12 073	329	7	8 953	665	29 306
Hafer	19 565	1 287	32 085	70	164	2 997	822	56 990
Gerste	1 082	767	5 314	15	2 158	2 880	13	12 229
Lein- und Olsaaten	889	4	175	524	13 703	808	—	16 103
Kartoffeln	807	7 413	36	65	65	1	—	8 387
Stärke, Stärkesyrup, Kartoffelmehl	8 830	10 918	3 526	1 171	736	33 378	2 344	60 903
Weizenmehl	3 787	739	3 157	2 209	5 310	1 022	148	16 372
Roggenmehl	9 478	2 301	9 116	1 695	2	42 275	381	65 248
Zinf	344	11	14 936	1 079	117	—	—	16 487
Kalk, gebrannter	2 159	39	174	8 944	—	—	—	11 316
Erdöl und andere Mineralöle	6 841	294	3 646	437	111	—	—	11 329
Papier usw., Pappe usw.	11 028	1 540	84 147	3 625	1 773	76	—	102 189
Rohzucker	64 481	19 420	77 767	672	505	54 186	3 119	220 150
Verbrauchszucker (raffiniert)	2 213	786	19 631	1 106	1 766	549	—	26 051
Alle übrigen Güter	53 876	23 560	29 620	55 184	53 937	7 063	14	223 254
1914 insgesamt	481 175	250 301	415 855	167 753	118 193	158 478	8 130	1 599 885

1915.

Eisenerz	2 649	—	561	—	—	—	—	3 210
Phosphorsaure Kalk	674	—	—	—	1 011	—	—	1 685
Braunkohlenbriketts	427	883	425	8 396	185	—	—	10 316
Steinkohlen, engl. außer Gaskohle	—	—	—	—	—	—	—	—
Steinkohlen, oberöchl.	23 332	1 265	107 741	2 510	34 353	—	—	169 201
Steinkohlenbriketts	1 410	1 547	175	7 093	695	—	—	10 920
Steinkohlenfoks	835	1	7 064	3 103	3 968	—	—	14 971
Torf, Torfstreu, Torfkohlen	—	—	—	—	—	—	—	—
Bau-, Bruch-, Werksteine	732	226	1	1 715	580	—	—	3 254
Gebrannte Mauersteine	8 990	1 465	1 798	5 210	967	390	—	18 820
Zement	75 463	16 010	1	4	—	—	—	91 478
Grubenholz	242	809	295	926	—	360	265	2 897
Bau- und Nutzholz	14 053	338	6	862	78	152	70	15 559
Brennholz, Reisig, Spähne	6 848	631	2	28	13	—	—	7 522
Erde, gewöhnliche	3 287	82 154	210	17 758	365	—	—	103 774
Ton usw.	12 731	403	4 050	268	6 694	—	—	24 146
sonstige Erden	7906	48	1	34	9	—	—	7 998
Weizen und Spelz	819	—	—	—	1 202	—	—	2 021

Noch: Binnengüterverkehr nach Warenarten.

(Gewichtsangabe in Tonnen zu 1000 kg).

Eingang.

Warenarten	Aus den Flußgebieten							Gesamtsumme
	oder- abwärts	oderaufwärts bis Frankfurt einchl.	von Frankfurt an	Havel u. Spree	Elbe	Wartbe	Neße	
Noch 1915.								
Roggen	1 061	—	13	—	—	186	—	1 260
Hafcr	3 673	83	2 401	480	3 283	—	—	9 920
Gerste	353	17	88	11	2	—	—	471
Lein- und Ölfaaten	396	1	196	146	165	—	—	904
Kartoffeln	617	7 120	—	8	—	—	—	7 745
Stärke, Stärkesyrup, Kartoffelmehl	1 257	385	186	206	264	553	—	2 851
Weizenmehl	790	7	248	9	304	—	—	1 358
Roggenmehl	1 800	93	—	95	1	—	—	1 989
Zint	1 796	—	1 193	1 135	3 505	—	—	7 629
Kalk, gebrannter	1 597	—	—	3 824	—	—	—	5 421
Erdböl und andere Mineralöle	6	—	3 989	86	21	—	—	3 502
Papier usw., Pappc usw.	8 248	820	4 684	3 560	1 710	7	—	19 029
Rohzucker	55 210	6 024	9 026	2 235	14	7 296	3 130	82 935
Verbrauchszucker (raffiniert)	41	604	4 762	423	4 052	5	—	9 887
Alle übrigen Güter	29 884	15 426	11 528	30 462	30 320	2 443	—	120 063
1915 insgefamt	267 127	136 360	160 044	90 587	93 761	11 392	3 465	762 736
1916.								
Eisenerz	75	—	—	—	—	—	—	75
Phosphorsaurer Kalk	40	—	—	2	10	—	—	52
Braunkohlenbriketts	185	—	—	2 402	575	—	—	3 162
Steinkohlen, engl. außer Gasohle	—	—	—	—	—	—	—	—
Steinkohlen, oberfchl.	29 472	—	365 937	10 042	88 377	—	—	493 828
Steinkohlenbriketts	7 949	321	1 270	14 886	980	—	—	25 406
Steinkohlenkoks	3 511	—	6 863	76 503	23 531	—	—	110 408
Torf, Torfstreu, Torfsohlen	—	—	—	—	—	—	—	—
Bau-, Bruch-, Werkfteine	349	—	—	23	1 288	—	—	1 660
Gebrannte Mauerfteine	9 808	275	3 851	3 429	1 849	—	—	19 212
Zement	72 727	54 866	772	3 890	—	—	—	132 255
Grubenholz	1 215	396	—	185	—	1 035	126	2 957
Bau- und Nutzholz	7 322	75	18	123	148	—	1 742	9 428
Brennholz, Reifig, Spähne	6 528	271	—	332	—	—	—	7 131
Erde, gewöhnliche	1 604	112 630	465	15 226	102	—	—	130 027
Ton usw.	17 117	—	5 917	437	6 780	—	—	30 251
Sonstige Erden	3 989	2 517	3	17	15	—	—	6 541
Weizen und Spelz	1 497	2	—	—	38	—	—	1 537
Roggen	1 625	10	—	—	—	—	—	1 635
Hafcr	16 678	3	2 386	3 409	28 261	—	—	50 737
Gerste	1 381	3	13 862	1 100	996	—	—	17 342
Lein- und Ölfaaten	804	—	—	4	—	—	—	808
Kartoffeln	671	3 487	—	—	—	—	2	4 160
Stärke, Stärkesyrup, Kartoffelmehl	2	68	54	35	462	47	101	769
Weizenmehl	267	169	1	3	1 751	—	—	2 191
Roggenmehl	1 030	19	2	296	17 177	—	—	18 524
Zint	113	7	955	254	2 361	—	—	3 690
Kalk, gebrannter	1 209	183	—	5 056	—	—	—	6 448
Erdböl und andere Mineralöle	4	2	9 222	427	27	5	—	9 687
Papier usw., Pappc usw.	9 392	1 152	2 996	3 414	1 589	8	—	18 551
Rohzucker	60 130	600	3 853	—	—	4 410	1 689	70 682
Verbrauchszucker (raffiniert)	1 434	276	2 027	100	1 396	1	859	6 093
Alle übrigen Güter	20 475	19 187	21 566	19 701	100 586	836	208	182 559
1916 insgefamt	278 603	196 519	442 020	161 296	278 299	6 342	4 727	1 367 806

Noch: Binnengüterverkehr nach Warenarten.

(Gewichtsangabe in Tonnen zu 1000 kg).

Eingang.

Warenarten	Aus den Flußgebieten							Gesamtsumme
	oder- abwärts	oderaufwärts bis Frankfurt einschl.	von Frankfurt an	Havel u. Spree	Elbe	Warthe	Neße	
1917.								
Eisenerz	7 395	300	1 885	—	—	—	—	9 580
Phosphorsaure Kalk	1	—	—	—	—	—	—	1
Braunkohlenbriketts	210	290	275	3 335	8 043	—	—	12 153
Steinkohlen, engl. außer Gaskohle	—	—	—	—	—	—	—	—
Steinkohlen, oberöschl.	25 117	3 336	221 761	9 665	29 509	1	—	289 389
Steinkohlenbriketts	1 260	1 882	3 328	21 230	10 887	—	—	38 587
Steinkohlenkoks	1 019	439	4 662	12 868	18 427	330	—	37 745
Torf, Torfstreu, Torfkohlen	—	—	—	—	—	—	—	—
Bau-, Bruch-, Werksteine	1 151	743	160	1 020	406	—	—	3 480
Gebrannte Mauersteine	5 166	500	—	2 874	435	—	—	8 975
Zement	63 240	15 086	—	15 704	18	—	—	94 048
Grubenholz	602	710	—	627	297	187	—	2 423
Bau- und Nutzholz	3 665	906	1	330	150	36	—	5 088
Brennholz, Reifig, Spähne	5 545	823	—	106	—	1	—	6 475
Erde, gewöhnliche	5 726	44 391	—	8 562	20	—	—	58 699
Ton usw.	9 879	1 299	2 322	1 647	4 732	—	—	19 879
Sonstige Erden	251	—	—	8	4	—	—	263
Weizen und Spelz	650	—	—	—	—	—	—	650
Roggen	2 526	200	—	—	—	—	—	2 726
Hafer	12 840	1 180	—	150	51	140	325	14 686
Gerste	448	30	—	142	1	—	—	621
Wein- und Olsaaten	380	—	—	60	—	16	—	456
Kartoffeln	1 197	2 285	—	823	—	—	—	4 255
Stärke, Stärkesyrup, Kartoffelmehl	65	—	2	111	123	—	—	301
Weizenmehl	2 599	297	3	6	—	—	255	3 160
Roggenmehl	6 918	1 756	—	928	1 312	—	—	10 914
Zink	115	—	1 185	23	200	—	—	1 523
Kalk, gebrannter	279	4	—	1 778	—	—	—	2 061
Erdöl und andere Mineralöle	1	—	3 181	391	30	—	—	3 603
Papier usw., Pappe usw.	2 989	556	576	1 496	258	2	—	5 877
Rohzucker	41 495	1 288	—	165	—	—	—	42 948
Verbrauchszucker (raffiniert)	637	407	1 213	112	798	3	—	3 170
Alle übrigen Güter	22 904	17 930	10 252	32 991	16 503	632	136	101 348
1917 insgesamt	226 270	96 588	250 806	117 152	92 204	1 348	716	785 084
1918.								
Eisenerz	5 106	180	175	—	—	—	—	5 461
Phosphorsaure Kalk	1	—	—	20	—	—	—	21
Braunkohlenbriketts	186	323	—	29 936	—	—	—	30 445
Steinkohlen, engl. außer Gaskohle	—	—	—	—	—	—	—	—
Steinkohlen, oberöschl.	24 146	404	559 488	2 325	19 160	—	—	605 523
Steinkohlenbriketts	4 989	875	11 118	21 347	1 833	—	—	40 162
Steinkohlenkoks	517	—	6 525	1 330	7 744	—	—	16 116
Torf, Torfstreu, Torfkohlen	65	—	—	—	—	—	—	65
Bau-, Bruch-, Werksteine	4 130	172	—	7 609	1 278	—	—	13 189
Gebrannte Mauersteine	1 948	99	—	3 974	807	—	—	6 828
Zement	25 369	9 982	—	694	—	—	—	36 045
Grubenholz	11 351	627	—	467	—	—	—	12 445
Bau- und Nutzholz	10 039	975	—	613	—	312	—	11 939
Brennholz, Reifig, Spähne	4 401	1 170	—	717	—	573	—	6 861
Erde, gewöhnliche	2 902	38 896	—	12 607	306	—	—	54 711
Ton usw.	894	2 698	9 852	7 747	8 118	—	—	29 309
Sonstige Erden	2	348	—	1	—	—	—	351
Weizen und Spelz	349	150	—	—	—	—	—	499
Roggen	2 818	270	—	—	1	—	—	3 089

Noch: Binnengüterverkehr nach Warenarten.
(Gewichtszangabe in Tonnen zu 1000 kg).
Eingang.

Warenarten	Aus den Flußgebieten							Gesamtsumme
	oder- abwärts	oderaufwärts bis Frankfurt einschl.	von Frankfurt an	Havel u. Spree	Elbe	Wartbe	Neße	
Jah 1918.								
Hafer	6 472	225	—	—	—	—	—	6 697
Gerste	681	4	—	—	—	—	—	685
Wein- und Olsaaten	1 006	—	1 076	—	65	32	—	2 179
Kartoffeln	3 281	5 652	—	2	—	—	—	8 935
Stärke, Stärkesyrup, Kartoffelmehl	10	—	—	2	—	—	—	12
Weizenmehl	1 719	310	—	214	—	—	—	2 243
Roggenmehl	12 458	963	581	98	—	—	—	14 100
Zint	1	—	—	20	—	—	—	21
Kalk, gebrannter	—	—	—	2 611	—	—	—	2 611
Erdöl und andere Mineralöle	27	—	2 280	38	7	—	—	2 352
Papier usw., Pappe usw.	2 744	575	289	930	193	37	—	4 768
Rohzucker	37 343	768	501	548	—	2 795	—	41 955
Verbrauchszucker (raffiniert)	2 596	248	2 614	1	1 189	—	—	6 648
Alle übrigen Güter	28 934	12 051	6 829	25 165	15 217	1 354	540	90 090
1918 insgesamt	196 485	77 965	601 328	119 016	55 918	5 103	540	1 056 355
1919.								
Eisenerz	1 090	—	—	—	—	—	—	1 090
Phosphorsaure Kalk	342	—	—	—	—	—	—	342
Braunkohlenbriketts	1 508	829	1 330	29 123	3 256	—	—	36 046
Steinkohlen, engl. außer Gaskohle	—	—	—	—	—	—	—	—
Steinkohlen, oberöchl.	21 231	404	484 788	3 832	16 277	—	—	526 532
Steinkohlenbriketts	7 920	1	6 345	5 602	118	—	—	19 986
Steinkohlenkoks	2 243	25	23 435	3 206	3 902	—	—	32 811
Torf, Torfstreu, Torfkohlen	6 463	460	240	1 819	—	65	—	9 047
Bau-, Bruch-, Werksteine	4 031	204	—	2 425	302	—	—	6 962
Gebannte Mauersteine	4 701	542	711	2 173	190	—	—	8 317
Zement	22 973	3 071	—	1 528	—	—	—	27 572
Grubenholz	169	160	—	604	—	—	—	933
Bau- und Nutzholz	4 758	711	2	715	—	30	—	6 216
Brennholz, Reisig, Spähne	14 709	611	2	332	—	—	—	15 654
Erde, gewöhnliche	7 545	29 256	197	19 391	802	—	—	57 191
Ton usw.	3 225	300	3 754	5 048	1 157	—	—	13 484
Sonstige Erden	—	—	—	2	15	—	—	17
Weizen und Spelz	—	—	—	—	—	—	—	—
Roggen	4 025	476	—	6	—	—	—	4 507
Hafer	1 431	259	—	167	139	—	—	1 996
Gerste	321	2	300	191	57	—	—	871
Wein- und Olsaaten	554	4	2 559	218	293	—	—	3 628
Kartoffeln	6 683	4 916	—	3	—	—	—	11 602
Stärke, Stärkesyrup, Kartoffelmehl	127	—	—	—	—	—	—	127
Weizenmehl	539	2	—	—	230	—	—	771
Roggenmehl	6 796	—	—	10	—	—	—	6 806
Zint	—	100	10 379	6 580	1 218	—	—	18 277
Kalk, gebrannter	1 129	141	—	2 340	—	—	—	3 610
Erdöl und andere Mineralöle	1	—	29	92	594	—	—	716
Papier usw., Pappe usw.	8 271	57	906	2 167	597	20	—	12 018
Rohzucker	24 142	—	2 508	41	430	151	400	27 672
Verbrauchszucker (raffiniert)	1 448	2	345	163	352	—	—	2 310
Alle übrigen Güter	40 244	15 354	55 145	39 834	29 738	888	232	181 435
1919 insgesamt	198 619	57 887	592 975	127 612	59 667	1 154	632	1 038 546

Nach: Binnengüterverkehr nach Warenarten.
(Gewichtszangabe in Tonnen zu 1000 kg).
Eingang.

Warenarten	Aus den Flußgebieten							Gesamtsumme
	oder-abwärts	oderaufwärts		Havel u. Spree	Elbe	Warthe	Neße	
		bis Frankfurt einöhl.	von Frankfurt an					
1920.								
Eisenerz	2 462	—	—	—	—	—	—	2 462
Phosphorsaure Kalk	600	—	—	735	4 477	—	—	5 812
Braunkohlenbriketts	984	2 134	—	26 570	205	—	—	29 893
Steinkohlen, engl. außer Gaskohle	—	—	—	—	—	—	—	—
Steinkohlen, oberschl.	16 293	246	377 606	28 605	12 253	—	—	435 003
Steinkohlenbriketts	7 926	198	200	4 018	—	—	—	12 342
Steinkohlenfoks	4 463	234	10 938	8 288	1 756	—	—	25 679
Torf, Torfstreu, Torfkohlen	14 506	155	1 215	195	—	—	—	16 071
Bau-, Bruch-, Werksteine	6 580	1 043	499	13 484	—	—	—	21 606
Gebrennte Mauersteine	8 236	2 131	1 117	8 987	587	—	—	21 058
Zement	13 636	2 431	228	597	24	—	—	16 916
Grubenholz	13	—	—	—	—	120	—	133
Bau- und Nutzholz	9 791	278	12	1 026	90	21	—	11 218
Brennholz, Reisig, Spähne	31 420	2 320	150	13	—	—	—	33 903
Erde, gewöhnliche	11 488	35 428	—	5 687	537	—	—	53 140
Ton usw.	3 025	—	2 101	6 402	1 797	—	—	13 325
Sonstige Erden	27	—	—	—	—	—	—	27
Weizen und Spelz	164	—	—	852	—	—	—	1 016
Roggen	621	—	—	—	—	—	—	621
Hafer	2 490	90	—	—	2	—	—	2 582
Gerste	58	—	—	180	—	—	—	238
Wein- und Olsaaten	273	—	—	1	2 038	1	—	2 313
Kartoffeln	5 199	2 617	—	44	1	1	—	7 862
Stärke, Stärkesyrup, Kartoffelmehl	408	22	2	40	—	405	—	877
Weizenmehl	931	—	—	—	—	—	—	931
Roggenmehl	4 659	113	—	—	—	—	—	4 772
Zint	—	—	845	1 043	476	—	—	2 364
Kalk, gebrannter	—	—	—	903	—	—	—	903
Erdöl und andere Mineralöle	—	—	—	41	70	—	—	111
Papier usw., Pappe usw.	9 533	21	1 593	1 427	358	14	—	12 946
Rohzucker	21 365	278	7 966	170	775	—	—	30 554
Verbrauchszucker (raffiniert)	2 480	1	262	18	1 150	—	—	3 911
Alle übrigen Güter	34 931	11 594	20 277	34 099	19 032	900	—	120 833
1920 insgesamt	214 562	61 334	425 011	143 425	45 628	1 462	—	891 422

Binnengüterverkehr nach Warenarten.
(Gewichtszangabe in Tonnen zu 1000 kg).

Ausgang.

Warenarten	Nach den Flußgebieten							Gesamtsumme
	oder-abwärts	oderaufwärts		Havel u. Spree	Elbe	Warthe	Neße	
		bis Frankfurt einöhl.	von Frankfurt an					
1914.								
Eisenerz	1 432	53	541 343	290	—	—	—	543 118
Zinkerze	—	—	39 245	—	723	—	—	39 968
Kupfererze	458	—	5 429	—	—	—	—	5 887
Schwefelkies	6 672	—	108 690	30 963	160	7 335	—	153 820
Schlacken zur Verhüttung	1 561	—	15 121	1 117	—	—	—	17 799
Phosphorsaure Kalk	14 524	1 322	50 765	1 225	4 606	24 065	5	96 512
Roh Eisen aller Art	3 516	523	7 969	3 063	—	428	—	15 499
Eisen und Stahl	4 210	1 299	3 082	21 952	80	2 362	135	33 120
Braunkohlenbriketts	14 770	271	169	300	—	—	—	15 510
Steinkohlen, engl. außer Gaskohle	86 635	6 049	1 305	64 980	418	1 194	110	160 691
Steinkohlen, oberschl.	5 401	619	4	3 825	2 812	—	—	12 661

Nach: Binnengüterverkehr nach Warenarten.
(Gewichtsanzeige in Tonnen zu 1000 kg).
Ausgang.

Warenarten	Nach den Flußgebieten							Gesamtsumme
	oder- abwärts	oderaufwärts		Savel u. Spree	Elbe	Wartbe	Neße	
		bis Frankfurt einfl.	von Frankfurt an					
Nach 1914.								
Pflastersteine	5 239	802	2 564	46 324	3 019	930	—	58 878
Gebrannte Mauersteine	967	122	14 202	1 640	362	319	5	17 617
Zement	9 473	2 830	575	1 026	1 969	1 871	113	17 857
Bau- und Nutzholz	1 758	718	218	20 316	4 180	139	606	27 935
Holzzeugmasse	—	96	841	707	224	—	8	1 876
Ton usw.	428	817	1 080	1 092	808	113	37	4 375
Roggen	1 743	69	13	2 604	6 515	432	—	11 376
Hülsenfrüchte	2 011	382	352	3 555	1 673	150	18	8 141
Lein- und Olsaaten	31 229	1 931	1 158	1 555	975	423	6	37 277
Roggenmehl	2 270	292	41	1 161	797	723	2	5 286
Kleie	3 829	364	6 743	3 581	1 274	1 392	11	17 194
Bier	8 845	2 111	211	156	26	7	—	11 356
Chemikalien und Drogen	1 124	940	2 367	2 735	1 210	431	170	8 977
Salzheringe	3 771	1 578	7 926	9 799	3 378	1 598	167	28 217
Fette, Tran, Talg, Öle	2 628	1 742	4 881	6 541	2 467	2 241	864	21 364
Ölkuchen, Ölschrot usw.	2 606	368	1 560	169	2 516	167	11	7 397
Papier usw., Pappe usw.	1 770	718	427	7 210	2 862	447	109	13 543
Verbrauchszucker (raffiniert)	6 999	2 840	773	16 355	2 577	2 874	759	33 177
Stückgüter	20 469	3 490	390	947	978	744	257	27 275
Alle übrigen Güter	63 678	20 631	99 955	58 366	38 226	13 196	2 532	296 584
1914 insgesamt	310 016	52 977	919 599	313 554	84 835	63 581	5 925	1 750 287

1915.								
Eisenerz	25	—	671 258	745	2 316	—	—	674 344
Zinzerze	—	—	293	—	—	—	—	293
Kupfererze	—	—	6 358	259	—	—	—	6 617
Schwefelkies	953	901	6 249	9 796	158	—	—	18 057
Schlacken zur Verhüttung	231	465	43 987	133	625	—	—	45 441
Phosphorsaurer Kalk	5 156	702	1 210	1	—	189	—	7 258
Roheisen aller Art	813	100	8 260	592	1 482	347	—	11 594
Eisen und Stahl	689	118	647	487	31	27	—	1 999
Braunkohlenbrifetts	14 302	180	—	—	190	—	—	14 672
Steinkohlen, engl. außer Gasohle	8 425	564	—	2 924	200	7	2	12 122
Steinkohlen, oberöchl.	137 334	17 133	1 419	112 181	33 036	811	198	302 112
Pflastersteine	2 872	3 374	—	16 518	3 579	18	—	26 361
Gebrannte Mauersteine	1 040	939	247	990	11	56	7	3 290
Zement	3 703	650	53	675	804	610	4	6 499
Bau- und Nutzholz	386	655	1 134	1 244	3 545	225	—	7 189
Holzzeugmasse	258	850	4 299	716	517	—	4	6 644
Ton usw.	367	567	3 301	1 652	4 461	156	129	10 633
Roggen	327	363	—	79	178	—	—	947
Hülsenfrüchte	93	15	221	48	103	1	1	482
Lein- und Olsaaten	377	25	46	712	691	2	2	1 855
Roggenmehl	68	13	30	1 934	102	1	—	2 148
Kleie	153	29	1	—	—	—	—	183
Bier	5 300	1 305	—	29	1	—	—	6 635
Chemikalien und Drogen	738	236	1 068	1 935	770	125	30	4 902
Salzheringe	3 669	3 217	10 504	18 471	15 703	1 688	43	53 295
Fette, Tran, Talg, Öle	728	455	1 319	2 997	1 382	302	58	7 241
Ölkuchen, Ölschrot usw.	633	413	—	18	409	1	2	1 476
Papier usw., Pappe usw.	1 779	787	673	5 379	1 916	253	215	11 002
Verbrauchszucker (raffiniert)	7 549	3 667	689	20 001	5 805	2 562	752	41 025
Stückgüter	7 949	1 905	90	761	709	233	99	11 746
Alle übrigen Güter	36 420	8 355	13 690	32 518	41 115	2 318	744	135 160
1915 insgesamt	242 337	47 983	777 046	233 795	119 839	9 932	2 290	1 433 222

Nach: Binnengüterverkehr nach Warenarten.
(Gewichtsangabe in Tonnen zu 1000 kg).
Ausgang.

Warenarten	Nach den Flußgebieten							Gesamtsumme
	oder- abwärts	oderaufwärts- bis Frankfurt einchl.	von Frankfurt an	Havel u. Spree	Elbe	Wartbe	Neße	
1916.								
Eisenerz	204	—	794 317	450	329	—	—	795 300
Zinkerze	—	—	321	—	2 302	—	—	2 623
Kupfererze	—	—	—	—	—	—	—	—
Schwefelkies	—	—	806	—	1 288	—	514	2 608
Schlacken zur Verhüttung	716	—	52 241	—	366	—	—	53 323
Phosphorsaurer Kalk	920	258	—	—	—	—	—	1 178
Roheisen aller Art	341	—	2 873	205	784	35	—	4 238
Eisen und Stahl	525	48	183	229	20	7	1	1 013
Braunkohlenbriketts	6 883	60	—	—	—	—	—	6 943
Steinkohlen, engl. auß. Gaskohle	—	—	—	—	—	—	—	—
Steinkohlen, oberchl.	208 356	5 244	751	8 253	2 574	76	167	225 421
Pflastersteine	5 952	106	398	9 442	2 143	1	—	18 042
Gebraunte Mauersteine	476	1 160	227	1 168	2	5	1	3 039
Zement	3 419	488	21	439	—	314	19	4 700
Bau- und Nutzholz	1 124	632	3 850	1 479	5 413	1	—	12 499
Holzzeugmasse	2 435	1	2 619	25	13 811	1	5	18 897
Ton usw.	663	254	3 472	1 874	3 073	297	147	9 780
Roggen	8	—	—	—	—	—	—	8
Hülsenfrüchte	3	—	—	10	—	—	—	13
Lein- und Olsaaten	—	1	—	362	1 020	—	—	1 383
Roggenmehl	109	—	—	26	815	—	—	950
Kleie	85	4	—	2	—	—	—	91
Bier	4 318	1 050	—	26	—	11	—	5 405
Chemikalien und Drogen	487	144	1 357	1 759	1 518	44	12	5 321
Salzheringe	3 091	1 279	7 266	14 280	11 265	752	381	38 314
Fette, Tran, Talg, Ole	319	91	303	598	428	138	27	1 904
Ölkuchen, Ölschrot usw.	3	1	—	36	13	—	—	53
Papier usw., Pappe usw.	1 650	203	511	6 118	650	123	40	9 295
Verbrauchszucker (raffiniert)	6 910	3 378	395	19 912	5 362	1 534	139	37 630
Stückgüter	4 819	1 681	51	258	467	219	18	7 513
Alle übrigen Güter	43 754	11 564	16 024	18 580	46 376	1 252	7 775	145 325
1916 insgesamt	297 570	27 647	887 986	85 531	100 019	4 810	9 246	1 412 809
1917.								
Eisenerz	276	—	363 887	19 793	6	—	—	383 962
Zinkerze	—	—	142	—	68	—	—	210
Kupfererze	—	—	542	—	—	—	—	542
Schwefelkies	736	—	9 653	202	614	—	—	11 205
Schlacken zur Verhüttung	52	—	12 282	346	1	—	—	12 681
Phosphorsaurer Kalk	190	45	—	—	2	50	—	287
Roheisen aller Art	195	19	1 560	1 835	943	193	—	4 745
Eisen und Stahl	68	16	—	1 468	35	—	—	1 587
Braunkohlenbriketts	1 964	63	—	—	—	—	—	2 027
Steinkohlen, engl. außer Gaskohle	—	—	—	—	—	—	—	—
Steinkohlen, oberchl.	70 948	19 735	571	12 034	6 092	5	—	109 385
Pflastersteine	1 095	626	295	7 109	—	—	—	9 125
Gebraunte Mauersteine	703	1 633	2	4 987	3 589	47	—	10 961
Zement	977	474	591	745	15	571	1 896	5 269
Bau- und Nutzholz	3 078	2 035	397	1 427	3 307	32	—	10 276
Holzzeugmasse	546	92	1 534	56	1 955	—	—	4 183
Ton usw.	224	187	1 775	1 571	1 801	75	56	5 689
Roggen	138	15	—	426	559	—	—	1 138
Hülsenfrüchte	22	182	—	—	15	40	—	259

Noch: Binnengüterverkehr nach Warenarten.
(Gewichtsangabe in Tonnen zu 1000 kg).
Ausgang.

Warenarten	Nach den Flußgebieten							Gesamtsumme
	ober- abwärts	oderaufwärts		Havel u. Spree	Elbe	Warthe	Neße	
		bis Frankfurt einchl.	von Frankfurt an					
Noch 1917.								
Lein- und Olsaaten	—	—	—	15	—	—	—	15
Roggenmehl	272	—	—	561	1 762	—	—	2 595
Kleie	141	287	198	126	—	135	14	901
Bier	1 730	795	25	19	1	—	—	2 570
Chemikalien und Drogen	816	67	288	763	49	27	—	2 010
Salzheringe	127	231	2 173	3 437	10 132	5	—	16 105
Fette, Tran, Talg, Ole	751	26	214	321	140	78	—	1 530
Ölkuchen, Ölschrot usw.	32	14	28	6	260	16	62	418
Papier usw., Pappe usw.	964	893	229	2 858	1 505	458	20	6 927
Verbrauchsucker (raffiniert)	4 565	1 937	539	18 404	5 191	1 088	247	31 971
Stückgüter	2 028	813	196	924	5	260	—	4 226
Alle übrigen Güter	28 560	7 611	16 601	29 160	35 478	2 888	980	121 278
1917 insgesamt	121 198	37 796	413 722	108 593	73 525	5 968	3 275	764 077
1918.								
Eisenerz	513	—	614 411	—	635	—	—	615 559
Zinkerze	—	—	—	—	—	—	—	—
Kupfererze	—	—	558	—	—	—	—	558
Schwefelkies	1 280	—	2 978	175	9 634	—	—	14 067
Schlacken zur Verhüttung	663	412	10 158	—	472	—	—	11 705
Phosphorsaurer Kalk	26	36	—	11	—	—	—	73
Roheisen aller Art	230	1	2 934	2 841	270	50	—	6 326
Eisen und Stahl	319	53	309	1 368	426	76	—	2 551
Braunkohlenbriketts	5 932	217	—	326	—	—	—	6 475
Steinkohlen, engl. außer Gaskohle	—	—	—	—	—	—	—	—
Steinkohlen, oberöchl.	122 195	5 229	2 421	20 949	19 886	—	1 031	171 711
Pflastersteine	752	3	—	1 665	67	109	—	2 596
Gebrennte Mauersteine	924	301	3	5 489	224	2	—	6 943
Zement	1 770	1 804	18	668	324	425	230	5 239
Bau- und Nutzholz	6 646	728	922	2 872	16 571	1	—	27 740
Holzzeugmasse	1 017	40	7 754	1 116	9 374	1 158	400	20 859
Ton usw.	509	153	2 519	2 288	3 502	302	—	9 273
Roggen	563	—	—	447	354	—	—	1 364
Hälsenfrüchte	12	—	—	19	1	—	—	32
Lein- und Olsaaten	1 568	—	151	1	94	—	—	1 814
Roggenmehl	334	—	—	829	32	—	—	1 195
Kleie	149	25	—	10	11	—	—	195
Bier	1 138	841	1	23	—	—	—	2 003
Chemikalien und Drogen	528	105	317	1 558	2 002	900	—	5 410
Salzheringe	515	71	1 729	11 858	4 884	5 939	—	24 996
Fette, Tran, Talg, Ole	1 419	60	198	1 041	472	82	—	3 272
Ölkuchen, Ölschrot usw.	2 033	—	306	—	—	—	368	2 707
Papier usw., Pappe usw.	857	236	1 101	5 001	3 734	1 258	—	12 187
Verbrauchsucker (raffiniert)	5 754	2 320	71	23 291	911	734	2	33 083
Stückgüter	3 344	1 269	119	4 943	216	539	—	10 430
Alle übrigen Güter	35 253	5 111	11 091	29 545	46 498	4 129	2 620	134 247
1918 insgesamt	196 243	19 015	660 069	118 334	120 594	15 704	4 651	1 134 610

Noch: Binnengüterverkehr nach Warenarten.
(Gewichtszangabe in Tonnen zu 1000 kg).
Ausgang.

Warenarten	Nach den Flußgebieten							Gesamtsumme
	oder- abwärts	oderaufwärts		Havel u. Spree	Elbe	Warthe	Neße	
		bis Frankfurt einschl.	von Frankfurt an					
1919.								
Eisenerz	470	—	326 063	—	—	—	—	326 533
Zinkerze	—	—	—	—	—	—	—	—
Kupfererze	—	—	—	—	—	—	—	—
Schwefelkies	—	—	2 873	—	3 113	—	—	5 986
Schlacken zur Verhüttung	304	—	4 426	407	—	—	—	5 137
Phosphorsaure Kalk	—	—	—	—	—	—	—	—
Roheisen aller Art	348	3	330	1 347	1 082	308	—	3 418
Eisen und Stahl	617	176	1 792	1 281	819	147	—	4 832
Braunkohlenbriketts	7 772	170	—	—	—	—	—	7 942
Steinkohlen, engl. außer Gaskohle	—	—	—	—	—	—	—	—
Steinkohlen, oberöschl.	79 780	4 276	545	10	957	—	—	85 568
Pflastersteine	2	5	—	220	—	—	—	227
Gebrennte Mauersteine	401	161	—	2 515	318	16	—	3 411
Zement	6 527	2 085	20	1 590	153	1 754	—	12 129
Bau- und Nutzholz	4 069	2 078	712	12 514	7 958	—	—	27 331
Holzzeugmasse	2 286	8	868	1 051	2 069	109	—	6 391
Ton usw.	1 260	354	2 891	2 465	4 820	149	—	11 939
Roggen	260	—	—	2 260	—	—	—	2 520
Hülsenfrüchte	469	283	2 738	260	534	—	—	4 284
Lein- und Olsaaten	1 573	10	76	87	257	3	—	2 006
Roggenmehl	397	25	1 518	2 120	—	10	—	4 070
Kleie	554	27	—	27	—	—	—	608
Bier	2 887	1 416	2	21	40	—	—	4 366
Chemikalien und Drogen	597	101	117	936	77	26	—	1 854
Salzheringe	3 797	1 569	18 012	21 459	8 461	545	—	53 843
Fette, Tran, Talg, Öle	904	382	745	1 812	1 156	49	—	5 048
Ölkuchen, Ölschrot usw.	6 784	259	861	24	3 088	10	—	11 026
Papier usw., Pappe usw.	1 152	177	1 042	5 413	4 239	352	—	12 375
Verbrauchszucker (raffiniert)	5 227	868	308	24 373	1 290	756	—	32 822
Stückgüter	7 701	1 433	398	2 263	137	683	—	12 615
Alle übrigen Güter	45 312	8 582	15 078	42 665	26 039	1 024	—	138 700
1919 insgesamt	181 450	24 448	381 415	127 120	66 607	5 941	—	786 981
1920.								
Eisenerz	685	—	540 991	220	—	—	—	541 896
Zinkerze	—	—	—	—	—	—	—	—
Kupfererze	401	—	20 134	—	500	—	—	21 035
Schwefelkies	2 579	—	41 825	2 776	1 203	1 057	—	49 440
Schlacken zur Verhüttung	1 101	—	7 863	156	—	—	—	9 120
Phosphorsaure Kalk	279	—	—	—	—	1 081	—	1 360
Roheisen aller Art	521	—	865	792	396	405	—	2 979
Eisen und Stahl	956	232	2	310	407	98	—	2 005
Braunkohlenbriketts	4 669	250	—	—	—	—	—	4 919
Steinkohlen, engl. außer Gaskohle	—	—	—	—	—	—	—	—
Steinkohle, oberöschl.	73 590	4 488	2 421	905	—	—	—	81 404
Pflastersteine	103	—	—	—	—	—	—	103
Gebrennte Mauersteine	659	401	—	989	12	3	—	2 064
Zement	5 203	1 064	—	2 225	2	795	—	9 289
Bau- und Nutzholz	83 916	4 747	1 038	7 957	8 192	108	—	105 958
Holzzeugmasse	3 035	—	554	882	1 109	—	—	5 580
Ton usw.	1 459	620	2 986	2 298	3 225	100	—	10 688
Roggen	213	—	—	1 335	—	—	—	1 548
Hülsenfrüchte	217	46	58	713	933	—	—	1 967
Lein- und Olsaaten	580	5	37	61	19	32	—	734
Roggenmehl	652	—	91	9 947	—	—	—	10 690

Nach: Binnengüterverkehr nach Warenarten.
(Gewichtszugabe in Tonnen zu 1000 kg).
Ausgang.

Warenarten	Nach den Flußgebieten							Gesamtsumme
	oder- abwärts	oderaufwärts bis Frankfurt einschl.	von Frankfurt an	Havel u. Spree	Elbe	Wartbe	Neße	
Nach 1920.								
Kleie	820	79	—	67	1	—	—	967
Bier	2 724	1 109	—	31	—	—	—	3 864
Chemikalien und Drogen	265	57	75	347	13	8	—	765
Salzheringe	3 332	2 699	13 178	20 835	3 999	263	—	44 306
Fette, Tran, Talg, Öle	998	415	310	858	316	57	—	2 954
Ölfuchen, Ölschrot usw.	8 868	3	1 246	450	268	39	—	10 874
Papier usw., Pappe usw.	2 270	865	185	4 503	949	91	—	8 863
Verbrauchszucker (raffiniert)	4 369	1 402	76	10 556	643	518	—	17 564
Stückgüter	5 947	1 379	235	1 392	155	376	—	9 484
Alle übrigen Güter	34 113	5 947	7 205	22 808	8 981	377	3	79 434
1920 insgesamt	244 524	25 808	641 375	93 413	31 323	5 408	3	1 041 854

Durchgangsschiffsverkehr.

Richtung, Jahr	K ä h n e					Sonstige Fahrzeuge				Größe		
	beladen			leer		beladen		leer		Zahl	cbm	
	Zahl	Trag- fähigkeit in t	beladen mit t	Zahl	Trag- fähigkeit in t	Zahl	Netto- raum- gehalt in cbm	beladen mit t	Zahl			Netto- raum- gehalt in cbm
Zu Berg 1914	1 554	360 400	278 996	307	78 826	2	204	131	27	1 870	—	—
" 1915	582	168 561	116 351	141	34 653	6	833	32	6	524	—	—
" 1916	471	151 822	102 509	245	76 298	5	409	131	11	186	—	—
" 1917	485	384 743	103 309	103	27 769	37	5 584	3 866	1	29	—	—
" 1918	729	249 207	143 142	119	36 668	—	—	—	—	—	—	—
" 1919	635	191 473	122 188	393	149 489	—	—	—	—	—	—	—
" 1920	380	115 349	69 536	266	59 507	—	—	—	—	—	—	—
Zu Tal 1914	1 680	488 964	362 654	336	92 985	11	1 585	1 106	28	764	—	—
" 1915	1 164	395 585	292 282	178	47 531	10	1 307	1 110	4	126	—	—
" 1916	1 199	486 821	380 231	82	21 932	5	624	507	—	—	—	—
" 1917	692	244 356	167 922	107	27 914	—	—	—	3	283	—	—
" 1918	905	513 794	239 188	128	33 529	—	—	—	—	—	—	—
" 1919	1 222	484 620	340 565	146	34 561	—	—	—	—	—	—	—
" 1920	1 014	404 326	279 646	79	20 270	—	—	—	—	—	—	—

Durchgangsgüterverkehr.

Richtung, Jahr	Rohlen u. Briquets t	Roggen t	Weizen t	Anderes Getreide t	Mehl t	Zement t	Roheisen t	Sonstige Güter t
Zu Berg 1914	86 264	19 405	14 582	22 748	8 529	6 831	22 900	97 868
" 1915	13 437	14 386	4 736	1 400	2 215	6 200	1 947	72 062
" 1916	2 930	13 184	2 506	4 196	5 480	6 556	2 835	64 953
" 1917	3 383	14 733	3 058	3 623	2 974	12 192	4 222	62 990
" 1918	2 805	9 090	1 335	210	5 299	2 343	7 103	114 957
" 1919	658	28 908	5 410	8 254	5 903	2 567	3 401	67 087
" 1920	3 449	1 119	184	14 646	1 260	2 153	2 270	44 455
Zu Tal 1914	169 165	10 204	160	3 018	377	2 422	276	178 138
" 1915	173 385	—	—	—	—	1 057	—	118 950
" 1916	299 046	609	—	791	—	351	—	79 941
" 1917	102 506	310	—	—	—	51	—	65 055
" 1918	189 883	—	—	380	280	—	199	66 084
" 1919	285 411	339	—	1 178	103	380	220	52 934
" 1920	219 092	222	—	1 376	—	1 120	—	57 836

2. Seeschiffsverkehr.

Gingang und Ausgang von Seeschiffen.

Art der Seeschiffe, Jahr	Beladene Schiffe				Leere Schiffe				zusammen	
	überhaupt		davon über 200 cbm N. R. G. groß		überhaupt		davon über 200 cbm N. R. G. groß			
	Zahl	Netto- raumgehalt in cbm	Zahl	Netto- raumgehalt in cbm	Zahl	Netto- raumgehalt in cbm	Zahl	Netto- raumgehalt in cbm	Zahl	Netto- raumgehalt in cbm
Gingang.										
Dampfer . . .	2 454	3 716 420	2 444	3 715 013	350	458 360	338	456 941	2 804	4 174 780
Segler . . .	740	124 084	113	37 813	122	23 133	19	12 185	862	147 217
Seeleichter . .	17	43 671	17	43 671	6	16 494	6	16 494	23	60 165
1914 insgef. . .	3 211	3 884 175	2 574	3 796 497	478	497 987	363	485 620	3 689	4 382 162
Dampfer . . .	1 588	2 516 178	1 572	2 513 719	453	485 343	439	483 547	2 041	3 001 521
Segler . . .	623	108 186	97	32 987	183	50 852	63	33 589	806	159 038
Seeleichter . .	5	6 840	5	6 840	3	4 974	3	4 974	8	11 814
1915 insgef. . .	2 216	2 631 204	1 674	2 553 546	639	541 169	505	522 110	2 855	3 172 373
Dampfer . . .	1 218	1 934 110	1 211	1 933 026	899	1 047 654	865	1 043 426	2 117	2 981 764
Segler . . .	550	90 945	78	25 842	885	174 895	195	78 184	1 435	265 840
Seeleichter . .	8	10 166	7	10 038	63	70 958	63	70 958	71	81 124
1916 insgef. . .	1 776	2 035 221	1 296	1 968 906	1 847	1 293 507	1 123	1 192 568	3 623	3 328 728
Dampfer . . .	861	1 607 519	819	1 599 782	1 056	1 251 312	990	1 245 757	1 917	2 858 831
Segler . . .	266	46 499	52	15 302	645	113 085	93	31 202	911	159 584
Seeleichter . .	10	14 518	9	14 500	76	84 222	76	84 222	86	98 740
1917 insgef. . .	1 137	1 668 536	880	1 629 584	1 777	1 448 619	1 159	1 361 181	2 914	3 117 155
Dampfer . . .	728	1 388 266	692	1 382 745	1 119	1 272 092	1 026	1 262 802	1 847	2 660 358
Segler . . .	214	36 777	46	12 782	883	148 518	139	40 673	1 097	185 295
Seeleichter . .	16	24 230	16	24 230	75	89 055	75	89 055	91	113 285
1918 insgef. . .	958	1 449 273	754	1 419 757	2 077	1 509 665	1 240	1 392 530	3 035	2 958 938
Dampfer . . .	885	1 333 978	859	1 330 255	506	771 564	413	762 453	1 391	2 105 542
Segler . . .	146	40 972	31	26 787	306	58 342	98	21 869	452	99 314
Seeleichter . .	50	55 265	49	55 097	39	40 077	36	39 787	89	95 342
1919 insgef. . .	1 081	1 430 215	939	1 412 139	851	869 983	487	824 109	1 932	2 300 198
Dampfer . . .	1 507	2 096 507	1 448	2 088 304	695	433 012	332	394 972	2 202	2 529 519
Segler . . .	471	107 366	97	57 911	113	29 994	20	17 837	584	137 360
Seeleichter . .	438	410 389	434	409 912	85	71 478	79	68 334	523	481 867
1920 insgef. . .	2 416	2 614 262	1 979	2 556 127	893	534 484	431	481 143	3 309	3 148 746
Ausgang.										
Dampfer . . .	1 932	2 234 779	1 924	2 233 623	777	1 755 895	763	1 754 373	2 709	3 990 674
Segler . . .	547	90 257	91	27 866	288	45 672	48	15 793	835	135 929
Seeleichter . .	6	9 178	6	9 178	24	64 566	24	64 566	30	73 744
1914 insgef. . .	2 485	2 334 214	2 021	2 270 667	1 089	1 866 133	835	1 834 732	3 574	4 200 347
Dampfer . . .	1 305	1 284 234	1 289	1 281 316	652	1 605 075	633	1 602 775	1 957	2 889 309
Segler . . .	561	103 016	105	36 907	215	34 744	45	12 309	776	137 760
Seeleichter . .	15	26 714	15	26 714	1	1 373	1	1 373	16	28 087
1915 insgef. . .	1 881	1 413 964	1 409	1 344 937	868	1 641 192	679	1 616 457	2 749	3 055 156
Dampfer . . .	1 714	2 026 045	1 685	2 022 225	427	964 750	410	963 010	2 141	2 990 795
Segler . . .	1 205	213 703	215	73 670	202	37 829	35	15 778	1 407	251 532
Seeleichter . .	81	93 085	81	93 085	2	1 171	2	1 171	83	94 256
1916 insgef. . .	3 000	2 332 833	1 981	2 188 980	631	1 003 750	447	979 959	3 631	3 336 583

Noch: Seeschiffsverkehr.

Art der Seeschiffe, Jahr	Beladene Schiffe				Leere Schiffe				zusammen	
	überhaupt		davon über 200 cbm N. R. G. groß		überhaupt		davon über 200 cbm N. R. G. groß			
	Zahl	Netto- raumgehalt in cbm	Zahl	Netto- raumgehalt in cbm	Zahl	Netto- raumgehalt in cbm	Zahl	Netto- raumgehalt in cbm	Zahl	Netto- raumgehalt in cbm
Noch Ausgang.										
Dampfer . . .	1 015	1 187 984	980	1 179 057	380	654 322	328	647 836	1 395	1 842 306
Segler . . .	479	80 286	62	18 432	99	26 232	26	13 848	578	106 518
Seeleichter . .	51	51 440	50	51 302	13	14 549	13	14 549	64	65 989
1917 insges. . .	1 545	1 319 710	1 092	1 248 791	492	695 103	367	676 233	2 037	2 014 813
Dampfer . . .	1 336	1 754 737	1 300	1 749 467	464	854 260	385	835 189	1 800	2 608 997
Segler . . .	890	150 069	139	41 917	209	34 410	39	11 512	1 099	184 479
Seeleichter . .	49	61 553	49	61 553	14	19 139	14	19 139	63	80 692
1918 insges. . .	2 275	1 966 359	1 488	1 852 937	687	907 809	438	865 840	2 962	2 874 168
Dampfer . . .	601	614 578	568	609 748	782	1 371 407	693	1 362 506	1 383	1 985 985
Segler . . .	258	47 329	39	17 102	169	41 022	20	21 890	427	88 351
Seeleichter . .	41	43 876	41	43 876	39	42 613	38	41 766	80	86 489
1919 insges. . .	900	705 783	648	670 726	990	1 455 042	751	1 426 162	1 890	2 160 825
Dampfer . . .	815	979 859	762	972 412	1 331	1 489 455	941	1 444 945	2 146	2 469 314
Segler . . .	305	63 343	62	30 921	224	52 319	38	29 875	529	115 662
Seeleichter . .	202	173 301	200	173 014	299	283 360	296	282 926	501	456 661
1920 insges. . .	1 322	1 216 503	1 024	1 176 347	1 854	1 825 134	1 275	1 757 746	3 176	3 041 637

3. Straßenbahnverkehr.

Jahr	Betriebs- länge des Bahn- netzes am Ende des Geschäfts- jahres m	Gleis- länge des Bahn- netzes am Ende des Geschäfts- jahres m	Zurückgelegte Wagenkilometer		Zahl der beförderten Personen			Betriebs- einnahmen einschl. der Einnahmen für Zeitkarten M
			Triebwagen km	Anhänge- wagen km	auf			
					Einzelkarten	Zeitkarten	insgesamt	
1914	37 618	72 680	4 963 742,6	1 055 674,7	18 515 179	4 741 009	23 256 188	2 149 033,45
1915	37 618	72 737	4 069 024,7	985 375,9	18 798 566	5 045 520	23 844 086	2 195 269,80
1916	37 618	72 737	4 529 088,1	1 204 239,3	23 471 516	6 303 120	29 774 636	2 753 451,05
1917	37 618	72 737	3 412 283,6	1 320 293,5	28 789 087	7 859 160	36 648 247	3 409 973,00
1918	37 618	72 737	2 625 818,1	1 181 682,0	27 630 295	6 494 280	34 124 575	4 261 297,57
1919	37 618	72 820	2 706 591,1	1 252 723,1	26 657 905	6 180 000	32 837 905	5 553 731,39
1920	37 618	72 934	2 570 556,0	1 204 920,4	20 945 606	1 992 840	22 938 446	8 598 986,38

4. Eisenbahnverkehr.
Personenverkehr.

Bahnhöfe	Zahl der verkauften Fahrkarten im Rechnungsjahre					
	1914	1915	1916	1917 *)	1918 *)	1919
Personenbahnhof	2 118 800	2 013 697	2 131 076	.	.	3 301 731
Pommerensdorf	7 413	8 457	12 662	.	.	28 395
Torney	38 467	42 985	58 008	.	.	100 603
Stettin-Westend	22 129	23 165	30 416	.	.	37 573
Zabelsdorf	40 907	43 320	60 526	.	.	85 267
Grabow a. D.	—	—	—	.	.	—
Bredow	46 900	49 059	53 433	.	.	111 188
Summe 1	2 274 616	2 180 683	2 346 121	.	.	3 664 757

*) An m. Für die Jahre 1917 und 1918 ist eine Statistik des Eisenbahnverkehrs nicht geführt worden. Die Zahlen für 1920 waren noch nicht zu erhalten.

Nach: Personenverkehr.

Bahnhöfe	Zahl der verkauften Fahrkarten im Rechnungsjahre					
	1914	1915	1916	1917*)	1918*)	1919
Zülchow	30 126	32 229	37 453	.	.	67 268
Gohlow	46 178	35 939	50 746	.	.	66 917
Stolzenhagen-Krahwied .	73 719	73 250	97 264	.	.	130 143
Summe 2 .	150 023	141 418	185 463	.	.	264 328
Summe 1 u. 2 .	2 424 639	2 322 101	2 531 584	.	.	3 929 085

*) Siehe die Anm. auf Seite 66.

Güterverkehr.

Bahnhöfe	Stückgut einschl. Eil- und Expressgut		Wagenladungen		Abgefertigte Frachtbriefe	
	Empfang t	Versand t	Empfang t	Versand t	Empfang	Versand
Personenbahnhof	20 489	14 561	425	1 975	98 859	176 460
Hauptgüterbahnhof	64 773	111 628	744 766	435 833	475 678	706 697
Freibeitzert	4 975	1 777	257 543	771 341	44 698	55 943
Pommerensdorf	2 541	4 661	103 544	66 603	24 432	39 833
Tornen	10 023	6 315	114 152	37 858	46 938	46 835
Stettin-Westend	1 614	1 183	11 461	2 223	8 494	4 632
Zabelsdorf	1 993	2 367	52 442	8 837	20 043	28 345
Grabow a. D.	1 426	1 189	57 483	30 241	15 854	13 473
Bredow	2 879	1 104	116 346	34 741	22 238	10 720
Summe 1 .	110 713	144 785	1 458 162	1 389 652	757 234	1 082 938
Zülchow	1 010	284	8 400	1 790	8 699	5 198
Gohlow	113	204	44 837	25 496	4 243	3 661
Stolzenhagen-Krahwied .	701	299	83 159	173 816	8 950	14 767
Summe 2 .	1 824	787	136 396	201 102	21 892	23 626
Summe 1 u. 2 . . 1914 .	112 537	145 572	1 594 558	1 590 754	779 126	1 106 564
Personenbahnhof	19 145	14 800	1 032	3 489	115 367	161 642
Hauptgüterbahnhof	71 611	119 610	1 754 197	440 197	526 576	704 552
Freibeitzert	7 689	2 661	564 278	957 108	72 173	80 307
Pommerensdorf	2 781	4 552	138 287	51 415	25 268	34 355
Tornen	10 600	9 449	174 506	42 697	58 844	63 936
Stettin-Westend	6 615	4 990	18 599	6 305	13 374	6 807
Zabelsdorf	2 586	2 534	57 017	12 121	29 431	38 269
Grabow a. D.	1 931	1 285	75 041	38 684	18 855	15 100
Bredow	3 036	1 393	112 304	34 701	23 383	11 685
Summe 1 .	125 994	161 274	2 895 261	1 586 717	883 271	1 116 653
Zülchow	1 230	609	7 451	2 602	7 499	4 556
Gohlow	265	228	147 767	18 540	10 866	2 947
Stolzenhagen-Krahwied .	668	328	147 066	216 881	11 386	15 894
Summe 2 .	2 163	1 165	302 284	238 023	29 751	23 397
Summe 1 u. 2 . . 1915 .	128 157	162 439	3 197 545	1 824 740	913 022	1 140 050

Noch: Güterverkehr.

Bahnhöfe	Stückgut einschl. Eil- und Expressgut		Wagenladungen		Abgefertigte Fracht- briefe	
	Empfang t	Versand t	Empfang t	Versand t	Empfang	Versand
Personenbahnhof	17 442	11 012	832	1 510	98 232	94 028
Hauptgüterbahnhof	71 611	119 610	1 582 823	438 728	525 951	704 552
Freibezirk	5 392	2 141	578 690	486 348	70 553	49 043
Pommerensdorf	2 620	4 823	115 811	54 141	22 536	32 342
Torney	7 161	7 020	166 647	40 532	48 300	47 877
Stettin-Westend	5 249	3 991	17 668	8 005	13 278	7 092
Zabelsdorf	2 055	2 495	56 338	13 717	19 072	27 409
Grabow a. D.	1 690	1 268	63 687	29 484	14 657	14 088
Bredow	2 884	1 444	103 166	40 468	23 997	11 806
Summe 1	116 104	153 804	2 685 662	1 112 933	836 576	988 237
Zülchow	999	1 105	9 612	3 799	8 270	6 112
Hohlow	340	443	72 630	20 682	6 395	3 725
Stolzenhagen-Krahwieck	722	293	158 762	155 647	12 591	14 235
Summe 2	2 061	1 841	241 004	180 128	27 256	24 072
Summe 1 u. 2 . 1916*)	118 165	155 645	2 926 666	1 293 061	863 832	1 012 309
Personenbahnhof	14 856	13 860	532	1 662	58 995	146 803
Hauptgüterbahnhof	37 578	76 353	476 716	412 032	301 153	438 398
Freibezirk	2 168	940	90 370	273 807	21 608	32 008
Pommerensdorf	3 633	5 769	73 393	34 215	21 036	34 589
Torney	5 645	6 653	130 433	43 291	40 278	47 263
Stettin-Westend	1 478	1 433	9 283	4 874	5 667	4 006
Zabelsdorf	2 290	3 434	38 235	10 716	17 222	30 315
Grabow a. D.	2 280	2 196	45 272	17 133	21 355	22 547
Bredow	—	—	—	—	—	—
Summe 1	69 928	110 638	864 234	797 730	487 314	755 929
Zülchow	849	299	5 754	1 767	4 934	2 589
Hohlow	558	531	89 431	62 885	8 202	7 415
Stolzenhagen-Krahwieck	336	429	72 599	61 356	6 802	5 992
Summe 2	1 743	1 259	167 784	126 008	19 938	15 996
Summe 1 u. 2 . 1919	71 671	111 897	1 032 018	923 738	507 252	771 925

*) An m. für die Jahre 1917 und 1918 ist eine Statistik des Eisenbahnverkehrs nicht geführt worden. Die Zahlen für 1920 waren noch nicht zu erhalten.

5. Post-, Telegraphen- und Fernsprechverkehr.

	1914	1915	1916	1917	1918	1919	1920
Porto-, Telegraphen- und Fernsprech- gebühren-Einnahme	4 407 171	4 110 345	4 298 736	4 890 861	5 549 924	9 423 440	21 083 959
An Empfänger im Orts- oder Vandr- bezirk eingegangene	1 349 943	1 491 639	1 569 664	1 699 275	1 602 806	1 431 570	926 686
{ Pakete ohne Wertang.	20 403	18 995	18 324	78 483	193 995	315 760	385 555
{ Briefe mit "	40 175	35 882	35 871	34 617	38 966	53 102	41 531
im Orte auf- gegebene	1 435 996	1 452 344	1 420 259	1 381 285	1 256 550	1 289 869	1 130 627
{ Pakete ohne Wertang.	16 319	15 545	16 800	55 053	143 017	205 240	218 923
{ Pakete mit "	88 991	84 187	80 123	45 859	52 578	104 579	91 752
Eingegangene Postnachnahmesend. Postauftragsbriefe	213 808	144 597	164 520	154 730	178 900	282 965	573 286
Betrag d. eingezahl. Postanweif.	43 753 973	42 080 018	53 770 902	54 523 718	64 826 250	83 254 293	103 421 729
" ausgezahlt. "	59 429 310	56 053 969	53 779 089	49 752 965	55 567 551	81 794 741	99 154 787
Von den Verlagspostanstalt. abgefetzte Zeitungszuimmern	15 701 847	16 187 186	16 609 269	18 118 326	16 967 340	19 523 179	20 147 782
Aufgegebene Telegramme	452 278	449 425	415 964	428 179	500 868	648 862	594 571
Eingegangene "	497 134	487 850	454 997	472 067	542 334	715 798	641 292
Zahl der Stadt-Fernsprechstellen	8 285	8 308	8 467	9 171	9 489	9 481	11 051
Zahl der vermittelten Gespräche: im Ortsverkehr	18 018 681	15 692 675	16 776 195	18 241 421	16 140 078	15 755 672	14 594 375
nach außerhalb	556 194	610 007	652 998	710 308	658 697	680 248	762 471
insgesamt	18 574 875	16 302 682	17 429 193	18 951 729	16 798 775	16 435 920	15 356 846
durchschnittlich am Tage	50 890	44 665	47 621	51 922	46 024	45 029	41 958

X. Geld- und Kreditwesen.

1. Sparkassen.

Städtische Sparkasse.

Jahr	Einzahlungen			Rückzahlungen			Es wurde mehr (+) weniger (-) eingezahlt als zurückgezahlt M
	Zahl der		Betrag M	Zahl der		Betrag M	
	Ein- zahlungen insgesamt	neuen Bücher		Rück- zahlungen insgesamt	er- lofchenen Bücher		
1914	192 041	20 055	45 975 580,93	174 497	14 125	47 924 041,99	- 1 948 461,06
1915	188 654	17 745	49 472 646,19	181 266	11 396	62 343 789,97	- 12 871 143,78
1916	192 883	20 440	54 541 770,12	193 378	11 760	53 935 892,00	+ 605 878,12
1917	260 086	50 020	66 479 047,08	170 219	9 422	51 991 214,18	+ 14 487 832,90
1918	385 418	57 198	92 736 829,32	178 963	19 185	59 189 270,69	+ 33 547 558,63
1919	261 585	30 573	124 942 239,69	203 727	34 174	94 255 299,41	+ 30 686 940,28
1920	246 828	23 918	152 557 648,91	208 899	23 544	127 899 668,76	+ 24 657 980,15

Sparkasse des Kreises Randow.

Es wurden	1914	1915	1916	1917	1918
eingezahlt . .	23 201 926,17	28 808 620,31	34 632 048,34	45 434 888,03	61 990 237,00
zurückgezahlt .	21 951 831,38	33 754 041,97	30 403 226,92	34 287 482,80	45 532 632,00
Ergebnis . .	+ 1 250 094,79	- 4 945 421,66	+ 4 228 821,42	+ 11 147 405,23	+ 16 457 605,00

Es wurden	1919	1920
eingezahlt . .	88 755 311,00	112 101 925,00
zurückgezahlt .	75 956 507,00	94 298 268,00
Ergebnis . .	+ 12 798 804,00	+ 17 803 657,00

2. Reichsbankhauptstelle zu Stettin.

Jahr	Lombard- verkehr		Wechsel- und Scheckverkehr		Giro- und Anweisungverkehr		insgesamt		Durchschnittl. Bankzinsfuß der Reichsbank im	
	Stück- zahl	M	Stück- zahl	M	Stück- zahl	M	Stück- zahl	M	Wechsel- verkehr %	Lombard- verkehr %
1914	4 500	85 719 600	80 100	168 678 900	395 900	3 964 538 100	480 500	4 218 936 600	4,8	5,8
1915	1 900	18 531 300	30 600	68 822 900	367 500	6 816 837 700	400 000	6 904 191 900	5,0	6,0
1916	1 200	14 060 500	18 100	70 087 700	381 100	7 422 313 700	400 400	7 506 461 900	5,0	6,0
1917	900	15 125 400	9 800	34 113 000	458 300	8 963 969 900	469 000	9 013 208 300	5,0	6,0
1918	600	15 748 700	4 900	30 115 100	513 700	9 470 896 100	519 200	9 516 759 900	5,0	6,0
1919	300	19 163 100	4 700	26 101 400	646 000	15 229 804 500	651 000	15 275 069 000	5,0	6,0
1920	100	90 711 000	8 900	142 913 800	734 100	30 068 680 300	743 100	30 302 305 100	5,0	6,0

XI. Licht- und Kraftversorgung, Bierverbrauch und Lebensmittelversorgung.

1. Elektrizitätswerke.

Stromerzeugung bzw. -bezug und Stromabgabe.

Elektrizitätswerk	Jahr	Gesamt- Strombezug bzw. Strom- erzeugung K. W. St.	Stromabgabe in K. W. St.					Verlust
			für Beleuchtung			für Kraft		
			Straßen	Städt. Gebäude	Sonstige	Städt. Zwecke	Private	
Städtisches Elektrizitätswerk Freibeitzirk	1914	620 558	64 570	122 698	152 310	24 943	186 422	69 615
	1915	628 746	56 145	138 905	185 532	21 933	173 940	52 291
	1916	1 082 812 ¹⁾	53 572	130 325	185 804	312 671	182 878	217 562
	1917	1 389 049 ¹⁾	11 959	76 545	186 916	670 631	204 574	238 424
	1918	1 356 164 ¹⁾	12 780	93 151	191 835	612 135	254 224	192 039
	1919	1 208 744 ¹⁾	11 634	46 297	190 222	505 399	213 443	241 749
	1920	1 696 995 ¹⁾	11 630	39 506	193 171	922 385	224 844	305 459
Stettiner Elektrizitätswerke (A.-G.)	1914	6 930 650	97 808	130 059	4 725 371	51 832	1 451 471	474 109
	1915	7 318 750	100 592	127 304	5 018 582	35 295	1 573 642	463 335
	1916	7 310 500	96 951	145 852	5 153 470	33 422	1 444 560	436 245
	1917	6 342 400	35 210	103 615	4 336 642	26 828	1 462 017	378 088
	1918	6 208 900	18 381	98 511	4 345 607	28 016	1 399 463	318 922
	1919	7 381 550	19 029	105 339	5 205 613	114 982	1 478 064	458 523
	1920	8 786 200	17 319	122 801	6 098 914	181 731	1 746 368	619 067

¹⁾ Einschließlich des direkt abgegebenen Drehstroms.

Angeeschlossene Lampen und Motoren.

Jahresschluß	Städtisches Elektrizitätswerk Freibeitzirk				Stettiner Elektrizitätswerke (A.-G.)			
	Bogen- lampen	Glüh- lampen	M o t o r e n		Bogen- lampen	Glüh- lampen	M o t o r e n	
			Anzahl	P. S.			Anzahl	P. S.
1914 . . .	142	10 446	281	1 718,0	1 952	210 675	1 866	4 554
1915 . . .	138	12 216	297	1 756,0	1 752	232 741	2 011	4 948
1916 . . .	108	13 412	304	1 777,0	1 567	258 712	2 137	5 369
1917 . . .	104	14 431	327	2 290,4	1 547	268 873	2 121	5 612
1918 . . .	102	15 831	335	2 407,5	1 530	294 134	2 207	5 804
1919 . . .	102	17 332	362	2 509,0	1 440	318 873	2 409	6 556
1920 . . .	102	18 743	392	2 632,1	1 267	337 898	2 656	7 283

2. Gaswerke.

Städtisches Gaswerk und Gaswerk Bredow.

Gaswerk	Jahr	Gas'erzeugung cbm	G a s a b g a b e c b m			
			Heiz-, Koch-, Seiz- und Kraftgas	Automaten- gas	Heizgas an die Eisenbahn	insgesamt
Städtisches	1914	13 284 680	10 089 752	700 896	57 169	10 847 817
	1915	14 129 190	10 639 431	1 254 594	54 005	11 948 030
	1916	15 318 790	11 066 385	1 900 743	53 835	13 020 963
	1917	14 279 310	10 339 427	1 848 384	44 604	12 232 415
	1918	14 253 430	9 066 706	2 291 768	337 610	11 696 084
	1919	12 532 620	8 238 823	2 535 464	268 389	11 042 676
	1920	12 652 610	8 410 110	1 914 692	343 133	10 667 935

Koch- Gaswerke.

Gaswerk	Jahr	Gaszerzeugung cbm	Gasabgabe cbm			
			Leucht-, Koch-, und Kraftgas	Automaten- gas	Leuchtgas an die Eisenbahn	insgesamt
Bredow (A.G.)	1914	1 545 630	1 298 261	211 079	—	1 509 340
	1915	1 647 626	1 245 301	261 067	—	1 506 368
	1916	1 746 263	1 259 142	294 192	—	1 553 334
	1917	1 784 464	811 271	370 827	—	1 182 098
	1918	1 787 990	984 869	440 331	—	1 425 200
	1919	1 379 202	1 044 090	249 626	—	1 293 716
	1920	1 180 675	1 142 129		—	1 142 129
	Davon Gasabgabe an Grundstücke innerhalb des Stadtgebietes	1914	823 153	159 557	—	982 710
	1915	913 478	194 499	—	1 107 977	
	1916	854 248	213 702	—	1 067 950	
	1917	401 778	270 178	—	671 956	
	1918	609 452	336 793	—	946 245	
	1919	726 091	174 317	—	900 408	
	1920	812 599		—	812 599	

3. Wasserwerke.

Jahr	Städtisches Wasserwerk		Wasserwerk von S. North	
	Wasserverbrauch überhaupt cbm	davon Wasserabgabe an Private cbm	Wasserabgabe selbstför- dernden Wassers überhaupt cbm	davon Wasserabgabe an Private cbm
1914	6 386 686	4 323 530	53 813	53 445
1915	6 188 690	4 245 503	49 484	49 310
1916	6 082 600	4 567 597	49 758	49 618
1917	6 791 671	4 352 016	58 991	58 963
1918*)	7 631 590	4 703 661	30 482	30 482
1919	8 205 325	4 881 748	—	—
1920	7 617 308	4 898 853	—	—

*) Vom Juli 1918 an hat das Wasserwerk von S. North die eigene Wasserförderung eingestellt; seitdem erhält es das Wasser von der Stadt, pumpt dasselbe in einen Hochbehälter und verteilt es dann auf die ihm angeschlossenen Grundstücke.

4. Bierverbrauch in Hektolitern.

Jahr	Auswärt. Gebräu		Hiesiges Gebräu		Bierverbrauch insgesamt		
	über 1 3/4 % Alkoholgehalt	bis 1 3/4 % Alkoholgehalt	über 1 3/4 % Alkoholgehalt	bis 1 3/4 % Alkoholgehalt	über 1 3/4 % Alkoholgehalt	bis 1 3/4 % Alkoholgehalt	zuf.
1914	21 880,99	4 501,33	158 784,58	21 693,53	180 665,57	26 194,86	206 860,43
1915	23 660,41	1 231,56	122 583,01	18 626,12	146 243,42	19 857,68	166 101,10
1916	19 410,99	1 635,77	96 932,26	10 579,24	116 343,25	12 215,01	128 558,26
1917	5 555,76	5 127,59	29 670,83	25 083,21	35 226,59	30 210,80	65 437,39
1918 (bis einschl. Sept.)	2,90	6 626,94	71,46	44 368,31	74,36	50 995,25	51 069,61

Jahr	Auswärt. Gebräu		Hiesiges Gebräu		Bierverbrauch insgesamt		
	über 4,5 % Stammwürzegehalt	bis 4,5 % Stammwürzegehalt	über 4,5 % Stammwürzegehalt	bis 4,5 % Stammwürzegehalt	über 4,5 % Stammwürzegehalt	bis 4,5 % Stammwürzegehalt	zuf.
1918 (Okt. bis Dez.)	10,58	3 076,27	1,10	17 004,81	11,68	20 081,08	20 092,76
1919	20,43	19 910,81	—	89 123,17	20,43	109 033,98	109 054,41
1920	4 281,91	12 551,03	6 950,76	56 358,96	11 232,67	68 909,99	80 142,66

5. Städtischer Vieh- und Schlachthof. Auftrieb, Schlachtungen und Beaufstaltungen.

Jahr	Rinder					Kälber	Schafe	Ziegen	Schweine	Pferde	Eingeföhren	insgesamt
	Lämmer	Bullen	Kühe	Jung- rinder	auf.							
Auftrieb												
1914	437	10 565	6 255	1 227	18 484	13 680	18 894	110	103 275	—	—	154 443
1915	492	10 506	11 085	5 474	27 557	22 732	14 056	131	77 027	—	—	141 503
1916	2 760	12 257	13 775	6 258	35 050	14 142	48 202	37	23 770	—	—	126 201
1917	3 072	23 688	25 194	13 130	65 084	24 658	29 448	31	48 527	—	—	167 748
1918	5 349	25 382	20 450	26 338	77 519	21 031	36 673	347	13 140	—	—	1) 148 868
1919	1 488	9 094	5 647	5 365	21 594	7 076	6 186	506	3 300	—	—	2) 38 671
1920	578	5 276	6 383	5 066	17 303	3 893	19 160	242	10 011	241	—	50 850
Schlachtungen												
1914	432	10 349	6 208	1 214	18 203	13 307	18 727	106	103 011	377	8	153 739
1915	489	10 280	11 139	5 407	27 315	22 636	14 054	133	76 910	476	8	141 532
1916	583	3 843	8 188	1 708	14 322	12 812	7 538	37	23 377	395	15	58 496
1917	884	4 835	7 148	2 231	15 098	22 398	2 750	30	28 134	481	22	3) 78 635
1918	1 115	6 608	7 774	6 355	21 852	19 229	1 970	352	9 525	1109	2	4) 54 500
1919	981	6 852	4 347	4 033	16 213	6 641	4 155	498	2 993	737	6	5) 31 247
1920	475	4 373	2 914	1 305	9 067	3 223	2 985	218	9 141	529	2	25 165
vernichtet												
1914	2	1	33	6	42	42	17	1	12	3	—	117
1915	2	2	51	4	59	21	11	—	24	15	—	130
1916	3	1	20	1	25	15	17	1	24	4	—	86
1917	6 ² / ₄	4	31	—	41 ² / ₄	18	21	2	29	10	—	121 ² / ₄
1918	1	5	40 ² / ₄	1 ² / ₄	47 ⁴ / ₄	9	2	1	5	8	—	72 ⁴ / ₄
1919	4	4	27	6	41	4	3	—	2	9	—	59
1920	4 ⁴ / ₄	—	21	1	22 ⁴ / ₄	10	7	—	8 ⁴ / ₄	3	—	50 ⁴ / ₄
minderwertig												
1914	—	21 ⁷ / ₄	38 ¹⁴ / ₄	6 ⁸ / ₄	65 ²⁹ / ₄	166 ²⁵ / ₄	74	2	164 ⁹⁹ / ₄	—	—	471 ¹⁵³ / ₄
1915	1	18 ⁴ / ₄	12 ¹³ / ₄	37 ¹⁹ / ₄	63 ³⁰ / ₄	141 ¹² / ₄	108	2	122 ¹⁶² / ₄	—	—	436 ²¹⁰ / ₄
1916	4	3 ³ / ₄	118 ²⁷ / ₄	16 ² / ₄	141 ³² / ₄	82 ⁴ / ₄	571	—	114 ¹⁸ / ₄	—	—	908 ⁵³ / ₄
1917	20 ³ / ₄	23 ⁵ / ₄	259 ⁴⁴ / ₄	36 ⁷ / ₄	338 ⁵⁹ / ₄	534 ¹² / ₄	200	1	846 ⁸⁰ / ₄	—	—	1919 ¹⁰¹ / ₄
1918	35 ⁸ / ₄	20 ⁹ / ₄	338 ⁴³ / ₄	33 ² / ₄	426 ⁵⁸ / ₄	440 ¹⁴ / ₄	308 ¹ / ₄	—	168 ¹¹ / ₄	—	—	1342 ⁷⁹ / ₄
1919	53 ¹⁴ / ₄	41 ²⁰ / ₄	324 ¹²² / ₄	68 ⁹ / ₄	486 ¹⁶⁵ / ₄	95	122	2	11	—	—	716 ¹⁶⁵ / ₄
1920	35 ⁹ / ₄	25 ⁵ / ₄	230 ⁶⁷ / ₄	38 ⁷ / ₄	328 ⁹¹ / ₄	110	30	—	13 ³⁹ / ₄	—	—	481 ¹³⁰ / ₄
bedingt tauglich												
1914	1 ⁷ / ₄	5 ¹⁷ / ₄	4 ⁶⁴ / ₄	3 ¹⁸ / ₄	50 ¹⁰⁶ / ₄	8 ¹⁷ / ₄	—	—	28 ¹⁵³ / ₄	—	—	86 ²⁷⁶ / ₄
1915	2 ⁶ / ₄	13 ¹⁸ / ₄	38 ⁵⁹ / ₄	15 ²⁵ / ₄	68 ¹⁰⁸ / ₄	3 ¹¹ / ₄	—	—	27 ²⁰⁵ / ₄	—	—	98 ³²⁴ / ₄
1916	1 ⁸ / ₄	7 ²⁸ / ₄	17 ⁸⁰ / ₄	6 ¹⁴ / ₄	31 ¹²⁵ / ₄	6 ⁹ / ₄	—	—	54 ⁹² / ₄	—	—	91 ²³⁶ / ₄
1917	9 ⁷ / ₄	12 ³⁵ / ₄	58 ¹¹⁶ / ₄	1 ¹⁸ / ₄	80 ¹⁷⁶ / ₄	6 ¹⁶ / ₄	139	—	79 ⁷⁶ / ₄	—	—	304 ²⁶⁸ / ₄
1918	6 ¹ / ₄	20 ⁵⁵ / ₄	117 ⁸⁷ / ₄	19 ¹² / ₄	162 ¹⁵⁵ / ₄	30 ¹⁴ / ₄	29 ¹ / ₄	—	10 ⁵⁷ / ₄	—	—	204 ²²⁹ / ₄
1919	11 ²³ / ₄	20 ²⁰ / ₄	46 ¹⁰⁶ / ₄	29 ¹⁹ / ₄	106 ¹⁶⁷ / ₄	5	—	—	9 ¹⁰ / ₄	—	—	120 ¹⁸³ / ₄
1920	6 ¹⁵ / ₄	9 ⁴ / ₄	21 ⁷⁷ / ₄	5 ⁹ / ₄	41 ¹⁰⁵ / ₄	2	—	—	4 ⁶⁹ / ₄	—	—	47 ¹⁷⁴ / ₄
Beaufstaltungen insgesamt												
1914	3 ⁷ / ₄	27 ²⁴ / ₄	112 ⁷⁸ / ₄	15 ²⁰ / ₄	157 ¹³⁵ / ₄	216 ⁴² / ₄	91	3	204 ²⁵² / ₄	3	—	674 ⁴²⁹ / ₄
1915	5 ⁶ / ₄	28 ²² / ₄	101 ⁷² / ₄	56 ⁴⁴ / ₄	190 ¹⁴⁴ / ₄	165 ²³ / ₄	119	2	173 ³⁶⁷ / ₄	15	—	664 ⁵³⁴ / ₄
1916	8 ³ / ₄	11 ⁸¹ / ₄	155 ¹⁰⁷ / ₄	23 ¹⁶ / ₄	197 ¹⁵⁷ / ₄	103 ¹¹ / ₄	588	1	192 ¹¹⁰ / ₄	4	—	1085 ²⁷⁸ / ₄
1917	35 ¹³ / ₄	36 ⁴⁰ / ₄	351 ¹⁶⁰ / ₄	37 ²⁵ / ₄	450 ²³⁷ / ₄	558 ²⁶ / ₄	360	3	954 ¹⁰⁶ / ₄	10	—	2344 ³⁷¹ / ₄
1918	42 ⁴ / ₄	45 ⁹⁰ / ₄	495 ¹⁸² / ₄	53 ¹⁶ / ₄	635 ²¹² / ₄	479 ²⁸ / ₄	312 ⁴ / ₄	1	183 ⁶⁸ / ₄	8	—	1618 ³¹² / ₄
1919	68 ³⁶ / ₄	65 ⁴⁰ / ₄	397 ²²⁸ / ₄	103 ³⁸ / ₄	633 ³³² / ₄	104	125	2	22 ¹⁶ / ₄	9	—	895 ³⁴⁸ / ₄
1920	41 ²⁸ / ₄	34 ¹² / ₄	272 ¹⁴⁴ / ₄	44 ¹⁰ / ₄	391 ³⁰⁰ / ₄	122	37	—	25 ¹⁵² / ₄	3	—	578 ³⁵² / ₄

1) darunter 158 Spanferkel; 2) desgl. 9; 3) desgl. 9722; 4) desgl. 461; 5) desgl. 4.

Schlachtungen.

Monat, Jahr	Rinder					Kälber	Schafe	Ziegen	Schweine	Pferde	Eaugföhlen	insgesamt
	Ochsen	Bullen	Kühe	Jung- rinder	zuf.							
Januar 1914 .	44	998	594	150	1 786	1 053	1 514	5	7 932	70	—	12 360
Februar "	42	802	434	98	1 376	910	1 433	5	7 817	49	2	11 592
März "	49	911	489	105	1 554	1 071	1 590	10	8 609	48	—	12 882
April "	62	868	432	92	1 454	1 376	1 505	12	8 581	26	2	12 956
Mai "	36	843	416	96	1 391	1 627	971	5	9 895	29	1	13 919
Juni "	17	954	435	72	1 478	1 010	2 109	8	8 204	22	—	12 831
Juli "	36	982	458	64	1 540	1 290	2 564	9	8 786	12	—	14 201
August "	26	692	459	97	1 274	850	1 716	2	6 979	11	2	10 834
September "	47	789	554	127	1 517	1 085	1 808	13	8 526	14	—	12 963
Oktober "	25	868	552	65	1 510	778	1 104	9	9 807	19	—	13 227
November "	26	855	765	115	1 761	823	1 322	13	8 681	36	1	12 637
Dezember "	22	787	620	133	1 562	1 434	1 091	15	9 194	41	—	13 337
insgef. 1914 .	432	10 349	6 208	1 214	18 203	13 307	18 727	106	103 011	377	8	153 739
Januar 1915 .	41	997	688	231	1 957	1 241	966	11	9 807	51	—	14 033
Februar "	28	867	782	172	1 849	1 226	757	5	8 527	64	1	12 429
März "	31	868	822	184	1 905	1 708	789	7	10 984	50	—	15 443
April "	13	826	787	193	1 819	1 589	1 025	17	9 504	28	—	13 982
Mai "	23	699	762	240	1 724	1 848	561	11	5 601	24	4	9 773
Juni "	13	657	808	382	1 860	1 876	1 224	24	4 586	24	1	9 595
Juli "	10	704	872	522	2 108	1 971	1 337	4	4 547	15	1	9 983
August "	21	711	1 002	651	2 385	2 180	1 761	8	5 099	22	—	11 455
September "	42	817	1 024	602	2 485	2 248	1 515	8	4 988	25	—	11 269
Oktober "	133	889	887	680	2 589	1 778	1 332	13	5 115	40	1	10 868
November "	74	1 053	1 277	835	3 239	1 992	1 458	15	3 867	72	—	10 643
Dezember "	60	1 192	1 428	715	3 395	2 979	1 329	10	4 285	61	—	12 059
insgef. 1915 .	489	10 280	11 139	5 407	27 315	22 636	14 054	133	76 910	476	8	141 532
Januar 1916 .	79	1 011	1 835	628	3 553	2 260	1 540	8	3 549	64	1	10 975
Februar "	214	934	1 316	327	2 791	1 481	1 088	10	2 770	55	2	8 197
März "	118	680	1 066	350	2 214	1 640	601	10	2 374	43	—	6 882
April "	42	385	576	139	1 142	952	453	6	2 477	31	2	5 063
Mai "	43	82	253	12	390	819	400	—	1 498	29	2	3 138
Juni "	23	50	397	17	487	986	491	1	1 742	21	2	3 730
Juli "	13	191	202	47	453	827	115	—	1 647	27	1	3 070
August "	9	133	256	50	448	765	569	1	1 416	19	2	3 220
September "	9	79	353	23	464	849	440	—	1 011	22	3	2 789
Oktober "	8	85	522	27	642	699	449	—	930	24	—	2 744
November "	19	144	646	73	882	736	703	1	1 926	—	—	4 248
Dezember "	6	69	766	15	856	798	689	—	2 037	60	—	4 440
insgef. 1916 .	583	3 843	8 188	1 708	14 322	12 812	7 538	37	23 377	395	15	58 496
Januar 1917 .	17	83	465	26	591	809	360	—	1 974	32	—	3 766
Februar "	27	78	471	6	582	926	286	1	2 770	53	—	1) 4 619
März "	7	178	625	42	852	1 821	295	5	5 110	41	—	2) 8 126
April "	42	383	572	107	1 104	1 301	248	3	4 459	34	1	7 150
Mai "	62	675	640	177	1 554	2 238	92	3	926	27	—	4 840
Juni "	86	844	676	252	1 858	2 384	181	1	2 565	29	1	7 019
Juli "	236	1 027	757	302	2 322	2 035	120	3	844	24	—	5 348
August "	103	519	622	367	1 611	2 023	303	1	566	42	—	4 546
September "	80	285	402	186	953	1 534	299	1	367	38	1	3) 3 568
Oktober "	165	372	646	507	1 690	1 663	233	2	623	51	3	4) 13 278
November "	42	186	674	134	1 036	3 009	164	2	2 499	57	6	5) 6 813
Dezember "	17	205	598	125	945	2 655	169	8	5 431	53	10	6) 9 562
insgef. 1917 .	884	4 835	7 148	2 231	15 098	22 398	2 750	30	28 134	481	22	7) 78 635

1) darunter 1 Spanferkel; 2) desgl. 2; 3) desgl. 375; 4) desgl. 9013; 5) desgl. 40; 6) desgl. 291; 7) desgl. 9722.

Noch: Schlachtungen.

Monat, Jahr	Rinder					Kälber	Schafe	Ziegen	Schweine	Pferde	Saugjohlen	insgesamt
	Ochsen	Bullen	Kühe	Jung- rinder	zuf.							
Januar 1918 .	298	378	703	250	1 629	2 852	222	11	6 055	50	—	1) 11 004
Februar "	70	307	755	158	1 290	2 807	301	64	2 367	29	—	2) 6 968
März "	79	429	887	295	1 690	3 053	74	82	368	333	—	3) 5 615
April "	96	559	881	230	1 766	2 110	103	15	72	27	1	4) 4 097
Mai "	88	809	615	598	2 110	1 703	53	30	19	200	—	5) 4 117
Juni "	41	733	477	689	1 940	2 117	116	15	61	148	—	4 397
Juli "	58	625	664	736	2 083	1 026	56	13	16	31	—	3 225
August "	63	558	875	841	2 337	863	444	26	9	—	—	6) 3 681
September "	51	531	464	751	1 797	629	206	7	11	25	—	2 675
Oktober "	64	492	459	745	1 760	407	181	13	19	15	—	7) 2 399
November "	93	525	520	492	1 630	672	41	38	124	36	—	8) 2 544
Dezember "	114	662	474	570	1 820	990	173	38	404	215	1	9) 3 778
insgef. 1918 .	1 115	6 608	7 774	6 355	21 852	19 229	1 970	352	9 525	1 109	2	10) 54 500
Januar 1919 .	108	586	519	478	1 691	866	179	37	237	255	2	3 267
Februar "	118	574	343	490	1 525	509	443	58	319	61	1	11) 2 920
März "	152	743	380	512	1 787	798	489	120	362	36	—	3 592
April "	35	626	334	294	1 289	808	378	98	318	31	1	2 923
Mai "	59	498	184	109	850	488	156	30	264	69	—	1 857
Juni "	81	520	262	222	1 085	671	245	44	289	14	1	2 349
Juli "	102	729	289	334	1 454	641	210	1	243	27	—	2 576
August "	58	490	406	280	1 234	356	288	2	172	28	—	2 080
September "	70	439	498	247	1 254	305	511	70	128	29	1	2 298
Oktober "	67	576	427	431	1 501	456	561	12	174	50	—	2 754
November "	65	483	383	385	1 316	490	320	13	328	55	—	2 522
Dezember "	66	588	322	251	1 227	253	375	13	159	82	—	2 109
insgef. 1919 .	981	6 852	4 347	4 033	16 213	6 641	4 155	498	2 993	737	6	11) 31 247
Januar 1920 .	59	526	244	169	998	286	327	4	233	115	—	1 963
Februar "	44	400	182	138	764	191	150	1	372	78	—	1 556
März "	46	547	252	222	1 067	241	282	6	427	46	—	2 069
April "	25	583	134	137	879	278	105	12	340	21	—	1 635
Mai "	12	235	86	48	381	175	42	6	524	31	—	1 159
Juni "	35	425	256	86	802	251	43	2	1 025	24	—	2 147
Juli "	31	476	311	62	880	409	109	1	1 273	13	—	2 685
August "	24	261	229	84	598	122	39	—	356	38	1	1 144
September "	43	165	155	59	422	52	43	3	186	33	—	739
Oktober "	83	293	346	130	852	256	834	21	1 201	38	—	3 202
November "	53	250	389	110	802	526	603	84	1 588	49	—	3 652
Dezember "	20	212	330	60	622	436	408	78	1 616	53	1	3 214
insgef. 1920 .	475	4 373	2 914	1 305	9 067	3 223	2 985	218	9 141	529	2	25 165

1) darunter 185 Spanferkel; 2) desgl. 110; 3) desgl. 15; 4) desgl. 3; 5) desgl. 2; 6) desgl. 2; 7) desgl. 4; 8) desgl. 3; 9) desgl. 137; 10) desgl. 461; 11) desgl. 4.

XII. Viehstand.

Ergebnisse der Viehzählungen.

Jahr (1. Dezember)	Haus- haltungen mit Vieh	Zahl der						
		Pferde	Rinder	Schafe	Schweine	Ziegen	Kaninchen	Federvieh
1914	1 492	3 111	1 999	271	2 733	421	.	.
1915	1 332	2 694	1 684	243	2 392	464	.	.
1916	3 660	2 298	1 616	2 119	3 722	763	.	.
1917	5 169	2 361	1 805	268	2 633	1 180	19 722	25 700
1918	4 607	2 200	2 060	379	1 797	1 473	16 340	22 272
1919	6 554	2 851	1 403	159	1 429	1 469	16 823	26 296
1920	6 227	2 833	1 233	213	2 288	1 735	13 002	33 021

XIII. Preise.

1. Durchschnittliche Fleisch-Großhandelspreise (50 kg Fleischgewicht in M)

Zierrichtung	Güte	1 9 1 4												
		Jan.	Feb.	März	April	Mai	Juni	Juli	Aug.	Sept.	Okt.	Nov.	Dez.	
Rullen	vollfleischige, höchst Schlachtwerts mäßig genährte jüngere u. gut genährte ältere	70,40	67,25	65,88	65,82	65,06	64,83	63,50	70,06	68,00	66,72	68,25	68,39	
		64,80	61,63	60,25	61,06	61,39	61,61	60,33	64,38	63,89	61,39	62,25	62,78	
		60,40	58,25	56,75	57,44	57,39	57,89	57,28	61,69	60,72	57,83	58,00	57,44	
		70,80	67,00	65,88	65,82	65,06	64,63	63,56	70,08	67,89	—	—	69,00	
		60,00	59,00	56,63	56,88	56,00	55,71	55,89	64,25	62,00	58,67	58,75	58,00	
		55,00	53,50	51,00	52,06	52,06	52,39	50,94	60,81	58,83	54,33	54,75	53,00	
		49,90	47,25	46,25	47,56	48,17	49,17	47,28	57,12	55,28	50,33	50,63	47,50	
		45,30	44,25	45,13	44,23	43,39	43,67	43,56	52,56	50,67	45,78	44,81	44,81	39,22
		88,50	83,25	86,63	87,63	88,50	84,44	82,11	71,38	82,06	67,00	71,06	76,00	76,00
		82,60	77,00	80,50	82,00	83,56	78,44	77,67	64,81	54,44	60,72	65,00	69,22	69,22
		67,13	60,75	65,13	68,00	69,11	61,93	66,61	53,25	42,83	—	—	70,00	70,00
		88,00	82,63	85,00	85,86	83,56	86,00	87,17	87,38	87,50	84,89	86,88	88,94	88,94
77,20	76,75	79,00	81,00	77,72	79,55	79,06	80,13	80,33	78,56	79,50	82,33	82,33		
69,20	65,75	70,75	71,13	68,89	71,72	70,45	71,31	71,61	67,83	71,06	74,06	74,06		
66,40	63,63	58,50	57,69	55,33	54,28	53,72	60,50	57,06	70,89	74,88	75,83	75,83		
65,60	60,63	57,98	56,88	54,83	53,94	52,94	59,31	55,78	68,78	71,44	72,94	72,94		
64,20	58,88	55,75	54,80	53,11	52,06	50,83	57,38	53,39	65,56	66,63	68,22	68,22		
62,40	58,75	55,38	53,50	50,33	50,17	48,78	56,00	52,44	63,78	66,13	67,78	67,78		
70,88	71,25	72,17	80,31	89,56	95,28	95,94	98,77	102,06	104,11	104,22	115,55	115,55		
65,44	66,69	68,06	75,33	85,56	90,17	89,33	93,06	94,62	94,33	94,38	101,66	101,66		
60,81	61,88	64,11	69,31	75,75	79,67	76,44	78,40	80,12	79,11	81,33	89,16	89,16		
69,94	70,50	71,06	80,44	90,50	94,78	95,56	98,50	104,56	108,00	107,16	114,11	114,11		
61,44	61,88	63,11	71,78	85,06	88,17	88,28	92,36	94,75	99,11	99,61	104,27	104,27		
56,69	56,94	55,89	65,75	76,12	80,56	79,06	79,28	78,25	77,61	80,77	94,33	94,33		
52,06	51,63	49,50	59,06	69,44	71,56	69,00	68,45	68,25	64,27	68,61	84,27	84,27		
46,00	46,00	46,72	54,83	62,63	61,89	57,17	56,17	53,62	51,50	58,38	71,88	71,88		
77,50	75,13	83,39	96,06	107,86	109,89	98,17	102,35	120,69	125,44	125,00	134,75	134,75		
69,81	66,94	76,44	88,38	94,86	96,67	89,61	93,27	108,25	115,33	111,66	124,72	124,72		
60,25	55,63	59,83	74,11	77,14	73,89	74,83	74,55	83,81	87,16	86,61	91,44	91,44		
92,13	91,50	94,20	102,93	104,00	122,11	123,11	138,11	132,57	127,16	130,41	136,75	136,75		
85,25	83,14	84,50	88,94	93,59	111,78	109,44	121,00	121,06	116,11	118,88	124,05	124,05		
79,06	75,29	75,56	80,75	81,47	100,72	92,19	103,45	95,50	95,61	96,66	106,93	106,93		
88,31	97,13	105,78	117,56	145,38	151,11	151,39	168,63	182,25	185,00	185,00	151,87	151,87		
84,94	91,81	98,94	108,44	136,63	140,61	142,00	163,15	174,37	176,88	176,88	141,75	141,75		
80,25	84,63	86,77	95,78	124,63	127,94	127,56	149,16	157,56	162,55	162,55	127,50	127,50		
80,38	88,63	96,94	105,94	128,13	136,72	136,94	152,50	160,75	165,77	165,77	133,12	133,12		

1 9 1 5

Noch: Durchschnittliche Fleisch-Großhandelspreise (50 kg Fleischgewicht in M)

Tiergattung	G ü t e	1 9 1 6		
		Jan.	Feb.	März
Bullen	vollfleischige, höchsten Schlachtwerts	133,43	162,81	187,50
"	mäßig genährte jüngere u. gut genährte ältere	115,81	152,66	169,62
"	gering genährte	98,43	130,83	156,62
Färs. u. Kühe	vollfleisch., ausgemäst. Färsen höchst. Schlachtw.	133,75	153,50	195,83
"	vollfleisch., ausgemäst. Kühe höchst. Schlachtw., höchstens 7 Jahre alt	122,00	155,83	185,00
"	ältere ausgemäst. Kühe u. wenig gut entwickelte jüngere Färsen und Kühe	105,25	137,72	173,25
"	mäßig genährte Färsen und Kühe	91,81	121,55	165,75
"	gering genährte Färsen und Kühe	78,56	111,44	157,00
Kälber	feinste Kälber (Vollmilchmast) u. beste Saugkälb.	156,25	163,33	180,33
"	mittlere Mastkälber und gute Saugkälber	144,06	153,11	170,55
"	geringe Saugkälber	112,18	121,11	133,88
Schafe	Mastlämmer und jüngere Masthammel	151,66	163,57	191,38
"	ältere Masthammel	136,56	154,33	180,56
"	mäß. genährte Hammel u. Schafe (Merzschafe)	122,08	130,00	172,08
Schweine	vollfleisch. der feineren Rassen und deren Kreuzungen im Alter bis zu 1 ¹ / ₄ Jahr	—	—	—
"	fleischige Schweine	—	—	—
"	gering entwickelte Schweine	—	—	—
"	Sauen	—	—	—

Mit Einsetzen der Zwangswirtschaft für Fleisch im Frühjahr 1916 hörte die Notierung der Fleisch-Großhandelspreise auf. Schweinefleisch-Großhandelspreise wurden schon von der zweiten Hälfte des November 1915 an nicht mehr notiert.

2. Durchschnittliche Großhandelspreise für Getreide und Hülsenfrüchte (1 t Mittelware in M) und für Kartoffeln (1200 kg gegen Kasse, ab Bahn oder Kahn, ohne Sack, in M)

Warenart	1 9 1 4											
	Jan.	Febr.	März	April	Mai	Juni	Juli	Aug.	Sept.	Okt.	Nov.	Dez.
Weizen	177	178	179	183	195	206	205	212	233	251	.	.
Roggen	152	148	151	154	167	172	166	184	205	223	.	.
Hafer	152	147	145	149	161	166	165	215	210	212	.	.
Speiseerbsen	211	216	219	223	222	223	275	408	433	530	775	800
Speisebohnen	390	390	390	390	390	390	390	468	525	600	850	950
Linzen	380	380	400	400	400	400	400	506	537	560	750	1200
Kartoffeln, rote	48	45	42	43	48	72	84	72	66	84	.	.
" weisse	46	42	40	42	48	72	84	66	60	78	.	.

Vom Jahre 1915 ab sind die Großhandelspreise nicht mehr notiert worden.

3. Kleinhandelspreise.

**Fleischpreise im Laden (häufigster Preis für 1 Pfund mit Knochen ohne Knochenbeilage in Pfg.)
Schweinefleisch.**

Fleischgattung	Jan.	Febr.	März	April	Mai	Juni	Juli	Aug.	Sept.	Okt.	Nov.	Dez.
1914												
Frischer Schinken	95	90	85	85	80	80	80	85	85	90	90	90
Bauch	85	80	75	75	75	70	70	80	80	85	85	90
Kamm	100	100	95	95	90	90	100	100	100	100	100	100
Kotelett	110	110	110	110	110	110	110	110	110	110	110	110
Rückenfett	80	80	75	70	65	65	65	80	80	90	100	110
Eisbein	65	60	60	60	55	50	50	60	60	60	60	65
Intl. ger. Schinken, Ausschnitt	180	180	160	160	160	160	160	160	160	160	160	180
Durchwachs. ger. Speck	100	100	90	90	90	90	85	90	100	100	110	110
Schmalz	100	90	90	90	80	80	80	90	100	100	110	120

Noch: Kleinhandelspreise (Schweinefleisch).

Fleischgattung	Jan.	Febr.	März	April	Mai	Juni	Juli	Aug.	Sept.	Okt.	Nov.	Dez.
1915												
Frischer Schinken	110	110	120	130	160	170	170	200	200	220	133	133
Bauch	110	110	110	120	150	170	170	180	200	220	133	130
Ramm	110	110	120	130	160	180	180	200	200	220	133	133
Rotelett	120	120	120	130	180	200	200	200	220	220	133	133
Rückenfett	120	130	140	150	180	180	180	200	240	280	171	170
Eisbein	70	80	80	80	90	90	100	110	120	130	133	100
Inl. ger. Schinken, Ausschnitt	180	200	200	200	230	240	240	260	280	280	280	260
Durchwachs. ger. Speck	130	140	140	160	180	190	190	200	240	260	260	200
Schmalz	130	140	150	160	190	200	200	220	240	300	260	240
1916-1920												
Rotelett 1916	133	133	200	220	220	220	220	220	220	220	220	220
" 1917	220	220	220	220	220	220	220	220	220	220	180	180
" 1918	180	180	170	170	170	170	170	170	170	170	170	170
" 1919	170	260	260	260	260	260	260	260	260	300	300	300
" 1920	300	660	1050	1050	1100	1100	1100	1100	1100	2000	2100	2200
Keule, Schulter, Ramm 1916	133	133	200	220	220	220	220	220	220	220	220	220
" 1917	220	220	220	220	220	220	220	220	220	220	180	180
" 1918	180	180	170	170	170	170	170	170	170	170	170	170
" 1919	170	260	260	260	260	260	260	260	260	300	300	300
" 1920	300	660	1050	1050	1100	1100	1100	1100	1100	1900	2100	2200
Bauchfleisch 1916	130	130	170	180	180	180	180	180	180	180	180	180
" 1917	180	180	180	200	200	200	200	220	220	220	180	180
" 1918	180	180	170	170	170	170	170	170	170	170	170	170
" 1919	170	260	260	260	260	260	260	260	260	300	300	300
" 1920	300	660	1050	1050	1100	1100	1100	1100	1100	1850	2000	2000
Inl. ger. Schinken, Ausschnitt 1916	260	260	300	300	300	300	300	300	300	300	300	300
" 1917	300	300	300	300	300	300	300	300	300	300	300	300
" 1918	—	—	—	—	—	—	—	—	—	—	—	—
" 1919	—	—	—	—	—	—	—	—	—	—	—	—
" 1920	—	—	—	—	—	—	—	—	—	—	—	—
Inl. ger. durchwachs. Speck 1916	200	200	220	220	220	220	220	220	220	220	220	220
" 1917	220	220	220	220	220	220	220	220	220	220	220	220
" 1918	240	240	240	240	240	240	240	240	240	240	—	—
" 1919	—	—	—	—	—	—	—	—	—	—	—	—
" 1920	—	—	—	—	—	—	—	—	—	—	2600	2700
Inl. Schweineschmalz 1916	240	240	240	240	240	240	240	240	240	240	240	240
" 1917	240	240	240	240	240	240	240	240	240	240	240	240
" 1918	240	240	240	240	240	240	240	240	240	240	—	—
" 1919	—	—	—	—	—	—	—	—	—	—	—	—
" 1920	—	—	—	—	—	—	—	—	—	—	—	—

Rindfleisch.

1914												
Keule	100	100	100	100	95	95	100	100	100	100	100	100
Rippe	90	90	90	90	90	90	90	95	95	95	95	95
Flanke	85	80	80	85	80	80	80	85	85	85	85	85
Roastbeef	100	100	100	100	100	100	100	100	100	100	100	100
Filet, geteilt	140	140	140	140	140	140	140	140	130	130	130	130
Hierentalg	60	60	60	60	50	50	50	60	60	60	60	70
Seife	70	70	70	70	70	70	60	70	70	70	70	70
1915												
Keule	100	100	100	110	120	130	140	140	140	140	140	140
Rippe	95	95	95	100	110	120	120	130	130	140	130	130
Flanke	85	85	85	90	100	110	110	120	120	130	120	120
Roastbeef	100	100	100	110	120	125	130	140	140	140	140	140
Filet, geteilt	140	140	140	150	160	170	180	180	180	180	180	180
Hierentalg	70	80	80	100	100	110	120	130	140	160	160	160
Seife	70	75	75	80	85	90	90	100	100	100	100	100

Notiz: Kleinhandelspreise (Rindfleisch).

Fleischgattung	1916—1920											
	Jan.	Febr.	März	April	Mai	Juni	Juli	Aug.	Sept.	Okt.	Nov.	Dez.
Bratfleisch von der Keule 1916 .	155	175	240	260	260	250	300	300	300	300	300	300
" 1917 .	260	260	260	260	260	260	260	240	240	240	220	220
" 1918 .	240	240	220	240	240	240	240	240	240	240	260	260
" 1919 .	260	260	260	260	260	260	340	340	340	340	345	345
" 1920 .	345	390	395	395	460	1150	1150	1150	1150	1700	1700	1800
Rochfleisch vom Vorderviertel 1916 .	145	165	220	240	240	235	250	250	250	250	250	250
" 1917 .	250	250	250	250	250	250	250	220	220	220	220	220
" 1918 .	220	220	200	220	220	220	220	220	220	220	240	240
" 1919 .	240	240	240	240	240	240	320	320	320	320	325	325
" 1920 .	325	370	375	375	440	1130	1130	1130	1130	1300	1300	1400
Rochfleisch vom Bauch 1916 .	140	155	210	230	225	220	220	220	220	220	220	220
" 1917 .	220	220	220	220	220	220	220	200	200	200	200	200
" 1918 .	200	200	200	220	220	220	220	220	220	220	240	240
" 1919 .	240	240	240	240	240	240	320	320	320	320	325	325
" 1920 .	325	370	375	375	440	1130	1130	1130	1130	1250	1200	1300

Kalbfleisch.

1914												
Keule	130	130	130	130	130	130	120	120	110	120	120	120
Nierenstück	120	120	120	120	120	120	120	120	110	110	120	120
Rotelett	140	140	140	140	140	140	140	140	120	130	130	130
Vorderviertel, dickes	110	110	110	110	110	110	110	110	90	100	110	110
Vorderviertel, dünnes	100	100	100	100	100	100	90	90	85	90	90	90
1915												
Keule	120	120	120	130	140	150	140	160	160	160	160	160
Nierenstück	120	120	120	125	140	150	140	160	160	160	160	160
Rotelett	140	140	140	140	160	180	180	180	180	200	200	180
Vorderviertel, dickes	110	100	110	110	130	140	130	140	150	150	150	150
Vorderviertel, dünnes	100	95	95	100	120	130	120	130	130	140	140	140
1916—1920												
Keule 1916 .	175	185	220	255	275	275	240	240	240	240	240	240
" 1917 .	240	240	240	220	220	220	220	220	220	220	220	220
" 1918 .	220	220	220	220	220	220	220	220	220	220	220	220
" 1919 .	220	220	220	220	220	220	220	220	330	335	335	335
" 1920 .	335	335	345	345	420	1170	1170	1170	1170	1500	1500	1650
Vorderfleisch, Rippen, Hals 1916 .	160	170	200	240	250	240	220	220	220	220	220	220
" 1917 .	200	200	200	200	200	200	200	200	200	200	200	200
" 1918 .	200	200	200	200	200	200	200	200	200	200	200	200
" 1919 .	200	200	200	200	200	200	200	200	300	305	305	305
" 1920 .	305	305	315	315	390	1150	1150	1150	1150	1300	1300	1400

Lammfleisch.

1914												
Keule	100	100	100	100	100	100	100	100	100	100	100	100
Rücken	100	100	100	100	100	100	100	100	100	100	100	110
Rotelett	110	100	100	100	100	100	100	110	100	110	110	110
Vorderfleisch, dickes	100	95	90	90	100	100	100	100	100	100	100	100
Vorderfleisch, dünnes	90	90	80	80	80	90	90	90	90	90	90	90
1915												
Keule	120	120	120	130	140	150	150	160	160	160	160	160
Rücken	120	120	120	130	140	150	150	160	160	160	160	160
Rotelett	120	120	120	130	140	150	150	160	160	160	160	160
Vorderfleisch, dickes	110	110	110	120	130	140	150	150	160	160	160	160
Vorderfleisch, dünnes	100	100	100	110	120	120	150	140	140	140	150	150

Noch: Kleinhandelspreise (Schaffleisch).

Fleischgattung	1916-1920											
	Jan.	Febr.	März	April	Mat	Juni	Juli	Aug.	Sept.	Okt.	Nov.	Dez.
Keule 1916	180	190	220	250	—	300	320	320	320	320	320	320
" 1917	320	320	320	320	320	320	320	320	320	320	220	260
" 1918	260	260	260	260	260	260	260	260	260	260	260	260
" 1919	260	260	260	260	260	260	260	260	260	260	260	315
" 1920	315	410	420	420	480	1110	1110	1110	1110	1500	1500	1600
Brust, Hals, Dinnung 1916	160	180	200	230	—	290	280	280	280	280	280	280
" 1917	280	280	280	280	280	280	280	280	280	280	220	260
" 1918	260	260	260	260	260	260	260	260	260	260	260	260
" 1919	260	260	260	260	260	260	260	260	260	260	260	315
" 1920	315	410	420	420	480	1110	1110	1110	1110	1400	1400	1500

Pferdefleisch.

Filet 1914	50	50	50	50	50	50	50	50	50	50	50	50
" 1915	60	60	60	70	70	70	70	70	70	90	90	90
" 1916	100	100	100	170	170	170	150	150	150	200	200	200
" 1917	180	180	180	180	180	180	180	180	180	180	180	180
" 1918	180	180	180	180	180	180	180	180	180	180	180	180
" 1919	180	180	180	180	180	180	180	180	200	200	200	200
" 1920	250	500	600	600	600	600	600	600	600	600	700	800
Keule 1914	40	40	40	40	40	40	40	40	40	40	40	40
" 1915	50	50	50	50	50	50	60	60	60	80	80	80
" 1916	90	90	90	160	160	160	150	150	150	200	200	200
" 1917	160	160	160	160	160	160	160	160	160	160	160	160
" 1918	160	160	160	160	160	160	160	160	160	160	160	160
" 1919	160	160	160	160	160	160	160	160	180	180	180	180
" 1920	200	300	450	450	500	500	500	500	500	500	600	600
Rochfleisch 1914	30	30	30	30	30	30	30	30	30	30	30	30
" 1915	40	40	40	40	40	40	50	50	50	70	70	70
" 1916	80	80	80	150	150	150	150	150	150	190	190	190
" 1917	140	140	140	140	140	140	140	140	140	140	140	140
" 1918	140	140	140	140	140	140	140	140	140	140	140	140
" 1919	140	140	140	140	140	140	140	140	180	180	180	180
" 1920	180	250	300	300	400	400	400	400	400	450	500	500

Lebende Fische (häufigste Preise für 1 Pfd. in Pfg.)

Fischarten	1914											
	Jan.	Febr.	März	April	Mat	Juni	Juli	Aug.	Sept.	Okt.	Nov.	Dez.
Aale, kleine	110	110	110	90	90	85	80	75	75	85	90	95
" mittlere	125	125	135	130	110	110	110	100	100	100	100	110
" große	130	130	145	140	130	130	125	120	110	110	115	120
Barfische	80	80	80	70	70	75	75	70	70	60	70	70
Bleie, kleine	50	45	50	40	40	40	40	35	35	35	40	40
" mittlere	70	65	65	60	50	50	60	50	50	50	50	50
" große	80	75	75	70	60	60	60	60	60	60	65	70
Sechte, kleine	110	110	100	100	100	110	110	110	100	90	80	90
" mittlere	110	110	100	100	100	110	110	110	100	85	80	85
" große	80	80	70	70	70	80	80	75	75	65	60	65
Karauschen, kleine	70	70	70	70	70	70	70	70	70	60	60	65
" große	80	80	80	75	80	80	80	75	75	70	65	70
Karpfen	110	100	100	100	90	90	90	100	100	100	100	100
Quappen	80	80	80	90	80	80	80	75	75	70	70	70
Schleie, kleine	130	130	130	130	130	120	110	110	110	110	110	110
" große	130	125	125	115	115	110	100	100	100	100	100	100
Weißfische	45	45	45	40	35	30	30	30	35	35	35	35
Zander	125	120	120	125	120	120	120	110	110	106	100	110

Noch: Lebende Fische.

Fischarten	Jan.	Febr.	März	April	Mat	Juni	Juli	Aug.	Sept.	Okt.	Nov.	Dez.
1915												
Male, kleine	95	95	110	100	100	100	120	110	110	110	130	150
" mittlere	100	110	110	120	120	120	130	130	130	130	150	170
" große	125	130	130	130	130	130	140	140	140	150	170	180
Barsche	75	80	80	70	70	70	80	80	80	90	85	90
Bleie, kleine	45	45	50	50	40	40	50	50	50	50	60	75
" mittlere	60	60	60	60	60	60	60	60	60	60	70	80
" große	65	70	70	70	70	65	70	70	70	70	70	100
Hechte, kleine	95	105	105	100	100	110	110	120	120	120	115	125
" mittlere	95	100	105	100	100	110	110	120	120	120	115	125
" große	75	75	80	80	75	75	90	90	100	95	90	110
Karasschen, kleine	65	70	80	70	70	75	80	80	80	85	85	90
" große	75	80	80	80	75	80	85	85	85	90	90	100
Karpfen	100	100	100	110	100	95	110	115	120	120	120	125
Quappen	75	80	80	75	80	80	85	85	90	90	95	100
Schleie, kleine	125	125	125	120	110	110	120	120	130	130	130	150
" große	110	120	120	110	110	110	120	120	120	120	130	140
Weißfische	40	45	45	45	40	45	45	45	50	55	60	70
Zander	110	110	120	120	120	125	125	125	125	125	125	130
1916												
Male, kleine	150	150	200	200	200	250	225	225	260	350	350	350
" mittlere	170	170	230	240	220	260	260	280	325	350	400	450
" große	190	200	240	250	240	300	300	300	340	350	400	450
Barsche	100	110	110	120	120	120	120	125	125	140	175	175
Bleie, kleine	60	70	70	70	60	60	60	70	70	70	80	80
" mittlere	80	75	75	75	75	80	80	90	90	90	100	110
" große	100	90	100	100	90	100	100	100	100	110	110	110
Hechte, kleine	125	125	125	125	125	125	140	140	140	150	165	165
" mittlere	125	125	125	125	125	125	150	150	150	150	165	165
" große	110	110	120	110	110	125	125	150	150	150	165	165
Karasschen, kleine	100	110	120	125	130	125	125	130	130	150	160	—
" große	100	110	120	120	130	125	130	140	140	150	165	—
Karpfen	130	130	130	130	130	130	130	130	130	130	180	180
Quappen	100	100	125	125	120	125	130	130	130	150	200	220
Schleie, kleine	150	150	150	150	150	150	150	150	150	150	200	200
" große	140	150	150	150	150	150	150	150	150	150	200	200
Weißfische	70	65	70	70	70	70	70	70	70	75	75	80
Zander	150	170	180	200	200	225	240	240	250	250	250	265
1917—1920												
Male	1917	250	250	250	280	245	295	295	295	315	315	315
"	1918	—	—	315	280	280	280	280	280	280	—	—
"	1919	—	—	350	330	400	330	780	725	825	900	—
"	1920	—	1050	1225	1000	1240	1200	1160	1250	1200	1240	1550
Bleie	1917	100	100	100	85	70	70	75	75	100	100	75
"	1918	75	75	100	120	120	120	120	120	120	120	125
"	1919	125	125	150	165	210	135	210	235	275	265	380
"	1920	530	640	650	490	500	465	530	500	590	520	580
Hechte	1917	150	150	150	150	150	150	150	150	150	150	150
"	1918	150	150	165	180	180	180	180	180	180	180	180
"	1919	180	180	210	220	250	250	400	500	550	620	650
"	1920	790	875	900	775	800	900	900	950	760	725	800
Schleie	1917	—	—	—	150	150	130	125	150	150	150	150
"	1918	150	150	150	180	180	180	180	180	180	180	365
"	1919	—	—	230	235	250	250	250	300	450	550	440
"	1920	—	—	900	800	870	950	940	1000	—	1000	1175
Plöze	1917	75	75	65	75	65	60	60	60	65	75	75
"	1918	65	75	75	90	90	70	70	70	90	70	90
"	1919	90	90	90	85	130	105	90	150	170	180	195
"	1920	325	360	375	250	305	300	280	295	290	260	325
Zander	1917	260	260	195	195	270	205	270	260	270	270	270
"	1918	270	270	270	280	280	280	280	280	280	230	300
"	1919	230	230	240	350	340	285	285	560	585	655	650
"	1920	1250	1050	1050	950	980	900	975	1060	1125	980	800

Seefische (häufigste Preise für 1 Pfd. in Pfg.)

Fischarten	Jan.	Febr.	März	April	Mai	Juni	Juli	Aug.	Sept.	Okt.	Nov.	Dez.
1914												
Dorsch	40	35	30	30	30	30	40	40	35	30	30	30
Flundern	45	35	35	30	30	35	35	40	35	35	35	35
Kabeljau (ohne Kopf)	40	40	40	40	40	35	35	40	40	40	50	50
Rotzunge	80	70	70	70	60	60	60	60	60	70	80	80
Schellfische, kleine	25	30	30	30	30	25	35	35	35	35	40	45
" mittlere	40	40	40	40	40	40	40	40	40	50	50	50
" große	50	50	50	50	50	50	50	50	—	50	50	55
Scholle	50	50	50	50	45	40	50	50	50	50	50	50
Seelachs (ohne Kopf)	40	35	35	30	30	30	35	35	40	40	40	45
Steinbutte	160	150	140	—	100	120	—	—	—	—	140	150
*) Grüne Heringe, schwed.	80	70	70	50	50	50	—	—	—	—	—	—
*) " Stralsunder	50	60	70	60	50	50	—	—	—	—	—	—
1915												
Dorsch	35	50	45	35	30	35	60	60	45	45	50	60
Flundern	40	35	35	40	35	40	50	50	50	50	50	50
Kabeljau (ohne Kopf)	50	55	50	55	55	60	65	65	65	70	80	80
Rotzunge	70	70	70	70	70	70	80	80	90	100	120	170
Schellfische, kleine	45	45	40	45	40	40	40	40	40	45	50	60
" mittlere	50	50	50	55	55	55	60	60	60	65	65	70
" große	60	60	60	50	55	65	65	65	65	70	75	80
Scholle	55	55	55	50	45	45	50	60	60	60	60	70
Seelachs (ohne Kopf)	50	45	45	45	50	55	55	55	65	60	75	70
Steinbutte	—	—	—	—	—	—	—	—	—	—	—	—
*) Grüne Heringe, schwed.	75	75	75	70	70	—	—	—	80	90	100	100
*) " Stralsunder	—	80	80	80	80	100	—	—	—	—	80	90
1916												
Dorsch	60	60	65	65	60	70	75	90	90	125	170	190
Flundern	60	60	65	60	60	70	75	75	75	100	100	120
Kabeljau (ohne Kopf)	90	85	85	120	120	130	120	130	150	200	220	180
Rotzunge	—	—	—	180	130	140	150	150	180	200	—	200
Schellfische, kleine	80	80	70	90	90	90	75	75	90	140	180	—
" mittlere	85	80	80	100	90	110	90	90	120	180	200	—
" große	90	90	90	100	100	120	110	100	120	150	160	180
Scholle	80	80	65	65	70	75	80	90	100	100	110	110
Seelachs (ohne Kopf)	80	80	80	100	120	120	120	120	130	180	—	—
Steinbutte	—	—	—	—	—	—	—	—	—	—	—	—
*) Grüne Heringe, schwed.	200	160	160	160	—	—	—	—	—	220	—	—
*) " Stralsunder	—	160	180	160	—	—	—	—	—	—	—	—

*) Preis für 1 Stiege = 20 Stück.

Seit Anfang 1917 sind die Preise für Seefische nicht mehr notiert worden.

Frisches Gemüse und Kartoffeln (häufigste Preise in Pfg.)

Warenart	Menge	Jan.	Febr.	März	April	Mai	Juni	Juli	Aug.	Sept.	Okt.	Nov.	Dez.
1914													
Weißkohl	1 Stück	15	15	15	20	—	—	15	15	15	15	15	15
Wirsingkohl	"	15	15	20	—	—	—	15	10	15	15	15	15
Rotkohl	"	25	25	25	30	—	—	20	20	20	20	20	20
Kohlrüben (Brufen)	"	10	10	10	10	10	—	10	10	10	15	15	15
Kohlrabi	1 Mand.	—	—	—	—	—	40	25	30	35	35	35	35
Mohrrüben	1 Liter	10	10	10	10	15	30	15	15	15	15	15	20
Karotten	"	—	—	—	—	—	—	20	20	20	20	20	—
Grüne Bohnen	"	—	—	—	—	40	30	20	20	20	—	—	—
Grüne Schoten	"	—	—	—	—	—	25	15	20	20	—	—	—

Noch: Frisches Gemüse und Kartoffeln.

Warenart	Menge	Jan.	Febr.	März	April	Mat	Juni	Juli	Aug.	Sept.	Okt.	Nov.	Dez.
1914													
Frühkartoffeln, Malta	1 Pfd.	—	—	—	20	20	15	20	—	—	—	—	—
" blaue	1 Meße	—	—	—	—	—	—	60	40	—	—	—	—
" rote	"	—	—	—	—	—	70	40	30	30	—	—	—
Herbstkartoffeln, weiße	1 Ztr.	250	225	225	200	200	250	—	—	290	325	360	365
" rote	1 Meße	25	25	25	25	25	30	—	—	30	35	35	35
" "	1 Ztr.	275	250	250	250	260	300	—	—	320	350	375	375
1915													
Weißkohl	1 Stück	30	40	45	50	—	—	30	20	20	20	20	20
Wirsingkohl	"	35	40	40	—	—	—	15	15	20	20	20	20
Rotkohl	"	30	40	50	50	—	—	25	25	20	20	25	25
Kohlrüben (Wruken)	"	15	20	25	25	20	—	15	15	15	15	15	15
Kohlrabi	1 Mand.	40	—	—	—	—	50	35	35	45	35	35	—
Mohrrüben	1 Liter	15	20	20	20	25	30	20	15	20	15	15	15
Karotten	"	15	15	15	20	—	—	30	20	20	—	—	—
Grüne Bohnen	"	—	—	—	—	—	40	30	20	25	—	—	—
Grüne Schoten	"	—	—	—	—	—	25	25	30	—	—	—	—
Frühkartoffeln, Malta	1 Pfd.	—	—	—	—	—	—	—	—	—	—	—	—
" blaue	1 Meße	—	—	—	—	—	—	85	60	50	—	—	—
" rote	"	—	—	—	—	—	100	80	50	40	—	—	—
Herbstkartoffeln, weiße	1 Ztr.	35	45	55	60	60	50	—	50	40	50	37	38
" rote	1 Ztr.	340	450	600	625	650	500	—	425	400	375	370	380
" "	1 Meße	35	55	60	60	60	55	—	45	40	50	37	38
" "	1 Ztr.	400	550	650	625	650	525	—	425	400	375	370	380
1916*)													
Weißkohl	1 Pfd.	5	7	7	—	—	—	—	—	5	6	6	8
Wirsingkohl	"	6	11	11	—	—	—	—	—	7	10	12	13
Rotkohl	"	7	11	11	—	—	—	—	—	10	10	10	20
Kohlrüben (Wruken)	"	5	4	6	12	12	12	—	—	11	6	12	5
Kohlrabi	"	—	—	—	—	—	—	—	—	—	—	—	—
Mohrrüben	"	8	8	10	15	20	20	13	13	9	9	9	7
Karotten	"	8	11	11	12	—	—	—	12	9	9	—	—
Grüne Bohnen	"	—	—	—	—	—	45	35	23	25	—	—	—
Grüne Schoten	"	—	—	—	—	—	45	30	30	—	—	—	—
Frühkartoffeln, Malta	"	—	—	—	—	—	—	—	—	—	—	—	—
" blaue	10 Pfd.	—	—	—	—	—	—	110	95	65	—	—	—
" rote	"	—	—	—	—	—	—	110	95	65	—	—	—
Herbstkartoffeln, weiße	1 Ztr.	38	38	60	65	65	70	—	—	—	52	52	52
" rote	10 Pfd.	370	370	600	630	650	690	—	—	—	520	520	520
" "	1 Ztr.	38	38	60	65	65	70	—	—	—	52	52	52
" "	1 Ztr.	370	370	600	630	650	690	—	—	—	520	520	520
1917—1919*)													
Frühkartoffeln . . . 1917 .	1 Pfd.	—	—	—	—	—	—	10	10	10	—	—	—
Herbstkartoffeln . . . "	"	5,5	5,5	6,5	6,5	6,5	6,5	6,5	—	—	8,5	8	8
Frühkartoffeln . . . 1918 .	"	—	—	—	—	—	—	14	12,5	12,5	—	—	—
Herbstkartoffeln . . . "	"	8	8	8	8	8	10	—	—	—	9	9	9
Frühkartoffeln . . . 1919 .	"	—	—	—	—	—	—	15	15	13	—	—	—
Herbstkartoffeln . . . "	"	9,5	10	10	10	10	10	10	—	—	13	16	16
1920													
Weißkohl	1 Pfd.	17	17	17,5	—	—	—	—	50	35	40	45	50
Wirsingkohl	"	—	—	24,5	—	—	—	30	50	45	70	60	—
Rotkohl	"	25	25	25	—	—	—	—	80	65	50	65	60
Mohrrüben	"	16	16	18	—	—	—	—	50	50	35	40	40
Frühkartoffeln	"	—	—	—	—	—	—	—	45	45	—	—	—
Herbstkartoffeln	"	20	21	24	24	38	38	38	—	40	40	45	55

*) Ab 1916 wird Gemüse gemäß Polizeiverordnung nach Gewicht gehandelt.

*) In den Jahren 1917, 1918 und 1919 wurden Preise für Gemüse nicht notiert.

Gas, Elektrizität und Petroleum (Preise in Pf.)

Gas, Elektrizität und Petroleum — Jahr —	Menge	Monat											
		Jan.	Febr.	März	April	Mai	Juni	Juli	Aug.	Sept.	Okt.	Nov.	Dez.
Leucht- u. Kochgas 1914	1 cbm	13	13	13	13	13	13	13	13	13	13	13	13
" 1915	"	13	13	13	13	13	13	14	14	14	14	14	14
" 1916	"	14	14	14	14	14	14	16	16	16	16	16	16
" 1917	"	16	16	16	16	16	16	20	20	20	20	20	20
" 1918	"	20	20	20	20	20	20	25	25	25	25	25	25
" 1919	"	25	25	25	25	25	25	40	40	40	55	55	55
" 1920	"	75	75	75	150	150	150	190	190	190	190	190	190
Elektrizität (Sticht)	1 Kwst.	50	50	50	50	50	50	50	50	50	50	50	50
" 1915	"	50	50	50	50	50	50	50	50	50	50	50	50
" 1916	"	50	50	50	50	50	50	50	50	50	50	50	50
" 1917	"	50	50	50	50	50	50	53	53	53	53	53	53
" 1918	"	53	53	53	65	65	65	65	65	65	65	65	65
" 1919	"	65	80	80	80	80	80	80	100	100	100	113	113
" 1920	"	113	133	133	133	200	200	200	200	200	200	225	225
Petroleum	1 Liter	22	22	22	22	22	22	22	23	23	23	24	24
" 1915	"	24	24	24	24	24	24	34	34	34	32	32	32
" 1916	"	32	32	32	32	32	32	32	32	32	32	32	32
" 1917	"	32	32	32	32	32	32	32	32	32	32	36	36
" 1918	"	36	36	36	36	36	36	36	36	36	36	45	45
" 1919	"	45	45	45	45	45	45	45	45	45	120	120	275
" 1920	"	275	320	320	370	370	370	370	370	475	600	725	725

**XIV. Amtlich zugeweilte Mengen der wichtigsten
Lebensmittel (in Gramm).**

Jahr	Wochendurchschnitt im Monat											
	Jan.	Febr.	März	April	Mai	Juni	Juli	Aug.	Sept.	Okt.	Nov.	Dez.
Brot												
1915 . . .	—	—	2450	2450	2450	2450	2450	2450	2450	2450	2450	2450
1916 . . .	2450	2450	2187	2187	2187	2187	2187	2187	2187	2187	2250	2250
1917 . . .	2250	2250	2250	2025	1800	1800	1800	1950	2100	2100	2100	2100
1918 . . .	2100	2100	2100	2100	2100	2100	2100	2100	2100	2100	2100	2175
1919 . . .	2400	2400	2400	2400	2400	2400	2400	2400	2400	2400	2400	2400
1920 . . .	2400	2175	2100	2100	2100	2100	2100	2100	2100	2100	2100	2100
Fleisch												
1916 . . .	—	—	—	—	570	250	250	235	187,5	187,5	212,5	225
1917 . . .	240	250	250	375	500	500	500	350	250	250	250	250
1918 . . .	250	250	250	250	250	250	250	225	200	200	200	200
1919 . . .	200	300	250	200	200	300	300	265	343	210	206	205
1920 . . .	187,5	150	150	150	162,5	187,5	240	212,5	187,5	—	—	—
Fett												
1916 . . .	182,5	182,5	182,5	125	125	62,5	62,5	62,5	62,5	62,5	62,5	62,5
1917 . . .	62,5	62,5	62,5	62,5	62,5	62,5	62,5	72,5	62,5	62,5	72,5	74
1918 . . .	62,5	62,5	62,5	62,5	64	62,5	62,5	64	62,5	62,5	62,5	62,5
1919 . . .	62,5	62,5	62,5	62,5	62,5	131	112,5	100	120	100	115	112
1920 . . .	125	130	132,5	124	120	220	182	52,5	50	50	50	50

Noch: Amtlich zugeteilte Mengen der wichtigsten Lebensmittel (in Gramm).

Jahr	Wochendurchschnitt im Monat											
	Jan.	Febr.	März	April	Mai	Juni	Juli	Aug.	Sept.	Okt.	Nov.	Dez.
Zucker												
1916 . . .	—	—	—	250	250	200	250	200	200	200	200	200
1917 . . .	200	156	187,5	187,5	187,5	200	200	200	200	200	200	231
1918 . . .	160	150	150	150	150	275	300	200	200	200	200	200
1919 . . .	190	175	175	175	175	175	175	175	175	175	175	175
1920 . . .	175	175	175	175	175	175	175	206	150	250	150	170
Kartoffeln												
1916 . . .	—	—	—	3000	3000	3000	2500	5000	5000	4000	3500	3000
1917 . . .	2500	1500	1500	2000	1500	1000	1000	1900	3500	3500	3500	3500
1918 . . .	3500	3500	3500	3500	3800	3875	3500	3800	3875	3500	3500	3500
1919 . . .	3500	2500	2500	2500	2500	2875	4250	2800	4125	3500	3500	3500
1920 . . .	3500	3500	2500	2500	2500	6500	2700	3875	3500	—	—	—

Anmerkungen: Vom 13. bis 18. 7. 1916 wurde als Ausgleich der auf 2 Pfd. verkürzten Kartoffel-Wochenmenge 1 Pfd. Brot neben der üblichen Wochenbrotmenge ausgegeben.

Im Juli 1916 erfolgte eine Sonderzuteilung von 1 Pfd. Einmachzucker.

Vom 9. bis 22. 7. und vom 30. 7. bis 11. 8. 1917 wurden als Ausgleich der verkürzten Kartoffelmenge neben der Zuteilung von Bruten und Sauerrüben wöchentlich 300 Gramm Brot außer der üblichen Wochenbrotmenge ausgegeben.

Im Juni, Juli und September 1917 erfolgten Sonderausgaben von je 1 Pfd. Einmachzucker. Im Juni 1918 desgleichen.

Im August, September und November 1918 je eine fleischlose Woche, im Oktober 1918 zwei fleischlose Wochen. Als Ausgleich für den Fortfall des Fleisches wurden im August und September je 1500 Gramm Kartoffeln als Sonderzuteilung, in den anderen Monaten Hülsenfrüchte und Nährmittel in reichlicheren Mengen ausgegeben.

Im September 1918 und im Juli 1920 wurden je 1 Pfd. Einmachzucker und im Dezember 1920 1 Pfd. Weihnachtszucker besonders ausgegeben.



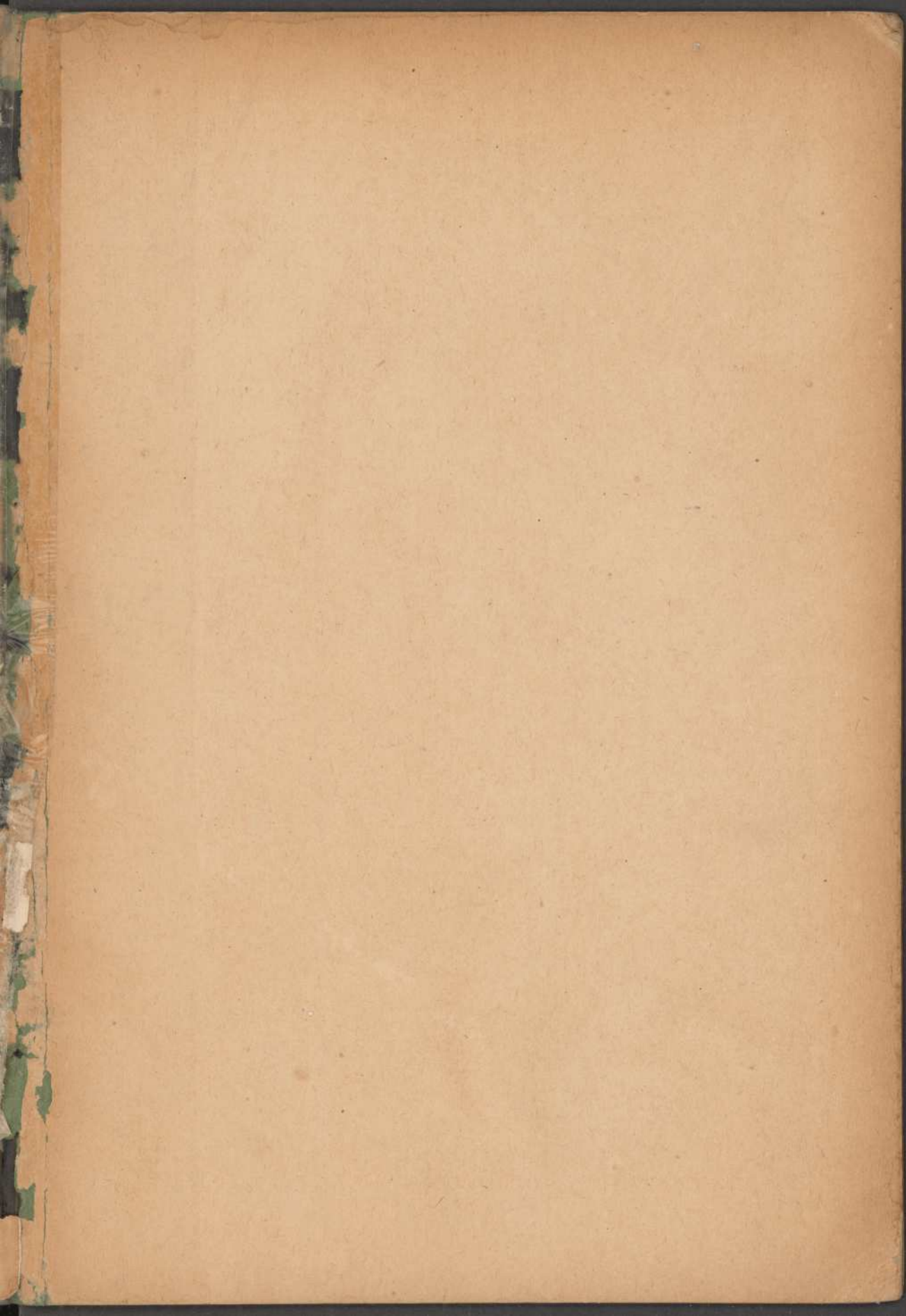

P II

0401

wyd w 1922