E 80/62 Egz. W.4/62

CENA 50 GR
WYD. AB
KURIER szczeciński
RSW PRASA
Środa, 4. IV. 62 r.
ROK XVIII Nr 80 (5500)

TE WYNIKI INTERESUJĄ ◇ STRONA 6

W 17-lecie wyzwolenia Węgierskiej Republiki Ludowej

Polak, Węgier...

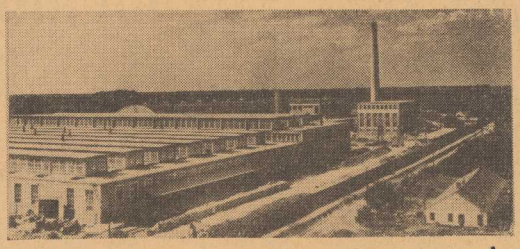

NIGDY w historii przysłowie to nie miało tak realnych podstaw, jak obecnie.

Bo proszę: jesteśmy we wspólnej rodzinie narodów socjalistycznych.

Jak to bywa we wspólnej rodzinie — mamy wspólne kłopoty, zmartwienia i radości. Wspólnie przeżywamy dni porażek i sukcesów. Nikomu w naszym kraju nie jest obojętne, co dzieje się w kraju nad Dunajem. A dzieje się wiele!

Węgierski naród wypracował w 1960 r. dwa i pół raza więcej forintów na potrzeby państwa i swoje własne niż w 1938 roku. Tak wzrósł dochód narodowy. Jeśli weźmiemy pod lupę 10-lecie (1950—1960) — to dochód ten wzrósł o 95 proc. w przeliczeniu na jednego mieszkańca. Co to znaczy? Znaczy, że przeciętny obywatel WRL mógł kupić blisko dwa razy więcej towarów niż przed 10 laty! Dzięki tym „procentom" — 300 tysięcy rodzin mogło się wprowadzić do nowych mieszkań. A to bardzo wiele, jak na 9 mln ludności.

JEŚLI dodamy do tego 100 nowych fabryk (suma inwestycji przekroczyła w tym okresie więcej niż 10-krotnie analogiczne wydatki przedwojenne), jeśli weźmiemy pod uwagę, że są to wielkie wytwórnie maszyn, aparatury elektronowej, aparatów pomiarowych, eksportowanych do 103 krajów świata — to... to napawa optymizmem.

Polak, Węgier... ściśle ze sobą współpracują w ramach zadań rozdzielanych przez RWPG. Oni nam pomagają rozwijać chemię, opracowywać technologię przeróbki ropy naftowej (Płock!), produkować najdoskonalsze typy obrabiarek — my im pomagamy w rozwiązywaniu problemów górnictwa i hutnictwa, przekazujemy bogate doświadczenia i pomoc w rozwoju przemysłu stoczniowego.

JEŚLI dodamy do tego, że obrót towarowy pomiędzy Węgrami a Polską tylko w ciągu trzech ostatnich lat wzrósł półtora raza, a więc roczny przyrost wynosi więcej niż cały obrót poprzednich ośmiu lat — to... jeszcze jeden dowód potwierdzający słuszność historycznego przysłowia.

NA ZDJĘCIU: fabryka łożysk tocznych w Debreczynie. (B. D.)

28 bm. spotkanie KENNEDY – MACMILLAN

WASZYNGTON. Sekretarz prasowy Białego Domu podał oficjalnie, że w dniu 28 kwietnia br. spotkają się w Waszyngtonie prezydent Kennedy i premier Macmillan.

Echo potwornej zbrodni w Sądowie

Trzykrotny zabójca

- nauczycielki
- jej 11-miesięcznej córeczki
- pracownika PGR

stanie wreszcie przed sądem

Lekarze-psychiatrzy orzekli:

Michał Walczuk może odpowiadać za swe czyny

7 LIPCA 1958 roku w Sądowie w pow. pyrzyckim dokonano wstrząsającej zbrodni: były naczelnik UPT, Michał WALCZUK oddał kilka strzałów z pistoletu do nauczycielki Marii Lalko, trzymającej na ręku 11-miesięczną córeczkę Jolantę. W wyniku tran postrzałowych Maria Lalko i jej córeczka wkrótce zmarły. W kilka minut później Michał Walczuk zastrzelił pracownika miejscowego PGR — Serafina Mularczyka.

JAK wynika z aktu oskarżenia, skierowanego do Sądu Wojewódzkiego, tło tragicznych wydarzeń było następujące:

(Dokończenie na str. 2)

Syria uniknęła wojny domowej

KAIR. W Damaszku opublikowano oświadczenie naczelnego dowództwa armii syryjskiej stwierdzające iż Syria uniknęła wojny domowej po zrezygnowaniu z oporu przez oficerów i żołnierzy garnizonu w Aleppo. Oświadczenie głosi, iż w Aleppo przywrócona została normalna sytuacja, a oficerowie, którzy próbowali dokonać rewolty, uciekli za granicę.

Rośnie zainteresowanie szczecińską SRM

- 2.200 uczniów pragnie rozpocząć naukę
- 38 wykładowców zgłosiło swe kandydatury
- PŻM, PRO, „Gryf" oferują pomoce naukowe

DO 30 bm. trwać będą jeszcze zapisy do szczecińskiej Szkoły Rybołówstwa Morskiego. Dotychczas listy i zapytania w sprawie przyjęcia do szkoły nadeszły od 2.200 młodych ludzi. Kierownictwo SRM rozpatrzyło na razie około 900 podań. Spośród ubiegających się, 158 pochodzi ze Szczecina. Natomiast z województw nadmorskich o przyjęcie do SRM stara się 211 osób.

W pierwszym roku nauczania przewiduje się zorganizowanie 2 kursów. Pierwszy 5-letni dla młodzieży z ukończonymi 9 klasami szkoły ogólnokształcącej lub równorzędnej. Drugi — 3-letni dla maturzystów, mających ukończone 23 lata. Początkowo zorganizuje się wydziały: nawigacyjno-połowowy i mechaniczny. W przyszłym roku — radiowy i przetwórczo-chłodniczy. Przy szkole będzie internat na 600 miejsc.

Zgłaszają się też pierwsi kandydaci na wykładowców. Dotychczas chęć podjęcia pracy w SRM zadeklarowało 38 fachowców z różnych dziedzin związanych z programem nauczania tej placówki. Wiele przedsiębiorstw morskich jak PŻM, PRO, a nawet Koszaliński Urząd Morski oferuje szkole pomoce naukowe.

Przebudowa i adaptacja wnętrz siedziby SRM ma się rozpocząć w najbliższych dniach. Pochłonie ona ok. 5 mln zł. (dm)

SAJGOŃSKI dyktator, korzystając z militarnej i materialnej pomocy Stanów Zjednoczonych, posyła wciąż nowe oddziały wojska do walki z partyzantami, kontrolującymi olbrzymie tereny w głębi kraju. Oddziały pacyfikacyjne palą wioski, w których znajdują się transparenty z hasłami wzywającymi narody Południowego Wietnamu do walki ze znienawidzonym reżimem, do likwidacji sztucznej granicy i do połączenia się z Wietnamską Republiką Ludową.

NA ZDJĘCIU: żołnierze oddziałów pacyfikacyjnych podpalają drewniane transparenty z hasłami powstańczymi. Mieszkańcy wsi spędzani są na to widowisko pod grozą karabinów maszynowych.

(CAF)

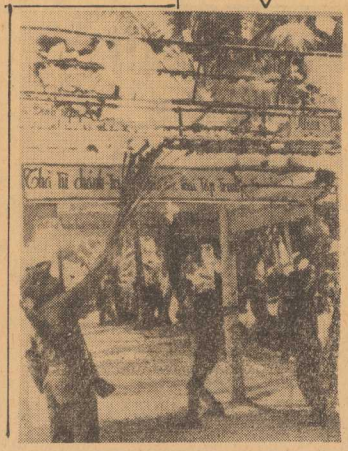

Jacques Duclos wzywa do głosowania „TAK"

W niedzielę FRANCUZI wypowiedzą się na temat porozumienia z Evian

PARYŻ PAP. W najbliższą niedzielę naród francuski wypowie się czy aprobuje porozumienia evianskie w sprawie zawieszenia broni w Algierii — oświadczył sekretarz KC Francuskiej Partii Komunistycznej Jacques Duclos w przemówieniu telewizyjnym wygłoszonym we wtorek wieczorem w toku kampanii przygotowawczej do referendum 8 kwietnia.

SZEF PAŃSTWA UZNAŁ, że takie postawienie sprawy byłoby zbyt proste. Dlatego do pierwszego pytania dodał on drugie dotyczące rozszerzenia jego pełnomocnictw — powiedział Duclos. Nie można odpowiedzieć z osobna na każde z tych pytań. Głosujący pozbawieni są możliwości odpowiedzenia „TAK" na pierwsze pytanie i „NIE" na drugie. Ma to na celu postawienie nas w trudnej sytuacji — powiedział pierwszy sekretarz KC FPK. Jednakże dla nas najważniejsze w obecnej chwili jest zaprzestanie ognia, tj. pokój. Będziemy głosować „TAK" — oświadczył Duclos i wzywamy wszystkich do głosowania „TAK".

O kampanii przed referendum — czytaj str. 2

AKTORKA moskiewskiego Akademickiego Teatru Wielkiego — Tamara SOROKINA. (CAF)

Prezydent Brazylii Goulart przybył do USA

WASZYNGTON PAP. 3 bm. przybył do Waszyngtonu z dwudniową wizytą oficjalną prezydent Brazylii Joao Goulart. Na lotnisku w bazie wojskowej Andrews został on powitany przez prezydenta Kennedy'ego i sekretarza stanu USA, Ruska.

W godzinach popołudniowych Goulart odbył spotkanie z Kennedym, a następnie wziął udział w specjalnym posiedzeniu Rady Organizacji Państw Amerykańskich, gdzie wygłosił przemówienie.

Prasa amerykańska podkreśla, że wizyta Goularta ma szczególne znaczenie dla Stanów Zjednoczonych. Jak pisze dziennik „WASHINGTON POST" USA uważają, że Brazylia może odegrać bardzo ważną rolę, jeżeli chodzi o sukces programu „SOJUSZ DLA POSTĘPU" i w ogóle o powodzenie polityki USA w Ameryce Łacińskiej.

Nareszcie! Kawa zaczyna pachnieć uczciwością...

KAWA podawana w polskich lokalach musiała być bardzo zła, skoro minister Handlu Wewnętrznego wydał w styczniu br. pismo okólne nr 3 w sprawie jakości kawy podawanej w zakładach gastronomicznych. Najważniejszy akapit tego pisma brzmi:

rozmyślne zmniejszenie wartości naparu kawowego przekraczające 10 proc. uznać za ciężkie naruszenie obowiązków służbowych i winnego pracownika zwolnić z pracy ze skutkiem natychmiastowym, bez wypowiedzenia, w trybie określonym przepisami dekretu z dn. 18.I.1956 r....

Zaopatrzeni w taki oręż, szczecińscy inspektorzy PIH-u raźniej niż kiedykolwiek ruszyli do kawiarń i restauracji. Pobrano ponad 100 prób. Oto niektóre wyniki:

„Jagódka" — trzy duże „czarne", mające zawierać po 12 gram kawy, zaparzone zostały z 8 g, 8,8 g i 8,8 g.

„Młodzieżowa" — 8,5, 9,2, 6,3 grama, kawiarnia „Orbis" — 9,3 i 9,2 „Klub NOT" — 6,3, „Wars" (Dworzec Główny) — 5,4, 10,5, 6,5.

Te właśnie wyniki zrodziły pierwsze wnioski o zwolnieniu. Wojewódzki Inspektorat PIH wystąpił do dyrekcji tych lokali o zwolnienie z pracy czterech bufetowych — Magdaleny Z. z „Ja

(Dokończenie na str. 2)

B. mistrz świata BENNY PARET nie żyje

NOWY JORK PAP. 3 bm. w Nowym Jorku zmarł znany bokser zawodowy — Benny Paret. Przed 10 dniami, podczas walki o mistrzostwo świata wagi półśredniej z Amerykaninem Griffithem, został on znokautowany. Przewieziony natychmiast do szpitala, mimo wysiłków lekarzy, Paret nie odzyskał przytomności.

Benny Paret był z pochodzenia Kubańczykiem, liczył 25 lat, a w ubiegłym roku miał tytuł mistrza świata. Wypadek Pareta wywołał wielkie poruszenie w Stanach Zjednoczonych. W prasie amerykańskiej rozpoczęła się kampania przeciwko boksowi zawodowemu. Gubernator Nowego Jorku Rockefeller zarządził dochodzenie, które ma ustalić okoliczności w jakich została rozegrana walka Paret — Griffitha.

Przedstawiciel POLSKI przewodniczącym Rady Społeczno-Gospodarczej ONZ

NOWY JORK PAP. Wczoraj w pierwszym dniu obrad XXXIII sesji Rady Społeczno-Gospodarczej ONZ, przedstawiciel Polski ambasador Jerzy MICHAŁOWSKI został jednomyślnie wybrany przewodniczącym rady, będącej jednym z podstawowych organów ONZ.

Kandydatura ambasadora Michałowskiego wysunięta została przez przedstawiciela Indii, który motywując swą propozycję wskazał na duże doświadczenie delegata Polski w pracach ONZ oraz na jego wysokie walory osobiste.

Wniosek przedstawiciela Indii poparty został przez delegatów ZSRR i USA.

SYTUACJA powodziowa na razie niegroźna

WARSZAWA PAP. Sytuacja powodziowa w kraju pomimo przekroczenia stanów alarmowych wód w niektórych regionach nie jest na razie groźna.

W województwach krakowskim, katowickim i rzeszowskim odwołano stan pogotowia. Alarmy przeciwpowodziowe utrzymuje się w województwach lubelskim, warszawskim, opolskim, zielonogórskim i poznańskim. Na Odrze, fala kulminacyjna znajduje się w okolicach powiatu Ślubice.

Amerykańscy turyści na Krymie

MOSKWA PAP. 1 kwietnia br. z chwilą rozpoczęcia sezonu letniego na Krymie, przybyła do Soczi pierwsza w tym sezonie, duża grupa turystów amerykańskich.

NA ANTENACH ŚWIATA

NASUTION: GRUPY MŁODZIEŻY INDONEZYJSKIEJ WYLĄDOWAŁY W IRIANIE ZACHODNIM

✦ DJAKARTA PAP. Indonezyjski minister obrony narodowej Nasution oświadczył w Bandungu, jak podaje Agencja Ankara, że na wybrzeżach oku powanego przez Holendrów Irianu Zachodniego wylądowa ły grupy młodzieży indonezyjskiej w pobliżu miejscowości Sorong, Fak Fak i Kaimana. Minister dodał, że grupy młodzieży indonezyjskiej będą również w przyszłości kontynuowały tę akcję.

Nasution oświadczył, że Holandia skoncentrowała w Irianie Zachodnim 5 niszczycieli, 2 okręty podwodne, pewną liczbę samolotów myśliwskich i bombowców, oraz 2 dodatkowe bataliony wojska.

NOWA PROWOKACJA W BERLINIE ZACHODNIM

✦ BERLIN PAP. Wczoraj wojska okupacyjne państw zachodnich rozpoczęły w Berlinie zachodnim ćwiczenia, mające na celu sprawdzenie ich gotowości bojowej. Ćwiczenia odbywają się w różnych punktach Berlina zachodniego.

DYPLOMATA HOLENDERSKI SKAZANY NA 20 MIESIĘCY WIĘZIENIA

✦ HAGA PAP. Przed sądem w Hadze odbył się proces 48-letniego dyplomaty holenderskiego, W. Hendrickse, który zajmował wysokie stanowisko w holenderskiej misji przy NATO i Organizacji Współpracy Gospodarczej i Rozwoju (OECD).

Dyplomata oskarżony był o przywłaszczenie z kasy państwowej 200 tys. guldenów, które wydał na nocne życie paryskie. Sąd skazał Hendrickse na 20 miesięcy więzienia.

Przewodniczący sądu w uzasadnieniu wyroku stwierdził, iż oskarżony prowadził podwójne życie. W dzień był sumiennym pracownikiem misji, w nocy natomiast szukał rozrywek w klubach, kabaretach i kasynach. Obrońca oskarżonego utrzymywał natomiast, iż sąd nie powinien zajmować się nocnym życiem jego klienta, które było jego osobistą sprawą.

OAS GROZI AMBASADOROWI GWINEI

✦ PARYŻ PAP. Ambasador Gwinei w Paryżu Tibou Touncara podał do wiadomości, że otrzymał list z pogróżkami od OAS. Salanowcy grożą zadaniem „miażdżącego ciosu o tragicznych konsekwencjach" jeżeli ambasador i jego rząd nie zmienią stanowiska wobec problemu algierskiego.

Z POBYTU BALLA W BONN

✦ BONN PAP. Korespondent PAP, red. Kassyanowicz donosi:

„Stany Zjednoczone nierzają zbadać zagadnienie broni atomowej dla NATO" — „KOELNISCHE RUNDSCHAU".

„Stany Zjednoczone niezadowolone jeszcze z rozmiarów niemieckiej pomocy dla krajów słabo rozwiniętych — „GENERAL ANZEIGER". „Ball zabiega o zniżenie ceł w handlu USA — Europa" — „STUTTGARTER ZEITUNG". „Ball domaga się większej pomocy od Europy" — „DEUTSCHE ZEITUNG MIT WIRTSCHAFTSZEITUNG" — oto postulaty, z jakimi przybył do Bonn amerykański podsekretarz stanu w Ministerstwie Finansów, George Ball. Postulaty te, Ball wyłożył w swoich rozmowach z ministrem Erhardem, a następnie w odczycie wygłoszonym w tutejszym towarzystwie dla zagadnień polityki zagranicznej.

FRANCUZI JUŻ SIĘ NAPATRZYLI

✦ PARYŻ PAP. Honorária piękności popisujących się tu w seansach strip-tease'u spadły z 70 franków do 40 za jeden wieczór. Podobno zainteresowanie tym rodzajem sztuki maleje nad Sekwaną gwałtownie i frekwencja jest zastraszająco niska.

Jubileusz w ONZ

1000 posiedzeń Rady Bezpieczeństwa

NOWY JORK PAP. We wtorek w późnych godzinach nocnych odbyło się kolejne posiedzenie Rady Bezpieczeństwa poświęcone dalszej dyskusji nad skargami Syrii i Izraela o wzajemne spowodowanie incydentów na granicy między obu państwami w pobliżu Jeziora Tyberiadzkiego w dniach 16 i 17 marca br.

BYŁO TO tysięczne posiedzenie Rady Bezpieczeństwa od jej pierwszej sesji, która odbyła się w Londynie w styczniu 1946 r. Na przestrzeni tych lat Rada Bezpieczeństwa najwięcej posiedzeń poświęciła sprawie palestyńskiej (195), która też w pewnym sensie znalazła się na jubileuszowym, tysięcznym zebraniu.

Otwierając jubileuszowe posiedzenie sesji rady, kolejny przewodniczący, przedstawiciel Chile, Daniel Schweitzer oświadczył m.in., że Rada Bezpieczeństwa również podczas drugiego tysiąca posiedzeń będzie kontynuowała swą pracę dla pokoju na świecie i harmonii między narodami.

PO KRÓTKIEJ UROCZYSTOŚCI, jako pierwszy zabrał głos przedstawiciel Syrii. Oświadczył on m. in., że rząd Izraela poprzez agresywne poczynania na granicy pragnie zerwać status strefy zdemilitaryzowanej, który utrudnia mu realizację planów na terenach leżących nad rzeką Jordan i Jeziorem Tyberiadzkim. Delegat syryjski zgłosił projekt rezolucji potępiający agresywne poczynania Izraela i wzywający Radę Bezpieczeństwa do podjęcia sankcji w stosunku do rządu izraelskiego w wypadku powtórzenia się prowokacji.

Tylko POUJADYŚCI wzywają do głosowania „NIE"

Przed referendum we Francji

PARYŻ PAP. Na 4 dni przed zapowiedzianym na 8 kwietnia referendum w sprawie zatwierdzenia układów evianskich, nie ulega już wątpliwości ogromna przewaga głosów „TAK". Komuniści, socjaliści, MRP, UNR, to jest największe partie polityczne Francji, zaleciły swym członkom głosowanie „TAK" w referendum. Na wet w krajowym centrum „niezależnych i chłopskich" nie udało się kryptoultrasom, posiadającym duże wpływy w tym „ugrupowaniu, wziąć góry. „Niezależni" pozostawili swym członkom swobodę postępowania. Podobne stanowisko zajęła Zjednoczona Partia Socjalistyczna (PSU). Zdecydowanie przeciw referendum wypowiada się tylko Partia „Jedności Republiki", skupiająca garstkę poujadystowskich faszystów.

Wobec przesądzonych z góry rezultatów referendum, mówi się we Francji o wiele więcej o oczekiwanych wyborach powszechnych. Przypuszcza się, że natychmiast po referendum parlament zostanie rozwiązany, a premier Debre zgłosi dymisję rządu.

Setki „skazanych na śmierć" Europejczyków opuszczają Algierię

PARYŻ PAP. W dniu wczorajszym na terenie Algierii bojówkarze OAS dokonali kilkunastu zamachów terrorystycznych, w których zginęło 17 Algierczyków i 2 Europejczyków.

W porcie lotniczym w Algierze setki Europejczyków oczekiwały wczoraj na odlot do Europy. Wielu oczekujących na miejsce w samolocie zostało „skazanych na śmierć" przez OAS. Policja zablokowała drogi dojazdowe do lotniska by nie dopuścić do jakiejkolwiek akcji bojówkarzy OAS, którzy dążą do przerwania łączności lotniczej między Algierią a Francją.

FARES o współpracy z Fouchetem

PARYŻ PAP. Jedność poglądów i działania została osiągnięta w łonie tymczasowego organu wykonawczego. Podczas gdy na początku były rozbieżności, obecnie jedność jest całkowita — oświadczył w toku konferencji prasowej w Algierze przewodniczący organu wykonawczego Fares. Dodał on, że stosunki z wysokim komisarzem Francji Fouchetem są szczere i lojalne.

KAWA

(Dokończenie ze str. 1)

gódki", Marii M. z „Młodzieżowej", Walentyny W. z „Warsa" i Danuty S. z kawiarni „Orbis". Niezależnie od tego wszczęte zostanie dochodzenie karne.

Aby zwolnienie z pracy nie było potraktowane jako zwolnienie z jednej kawiarni, a zatrudnienie w drugiej — jak to niestety często bywa — dyrekcje przedsiębiorstw gastronomicznych zobowiązane zostały w tym samym piśmie do **zgłoszenia ukaranych pracowników w centralnym rejestrze MHW i dopilnowania, aby osoby te nie zostały zatrudnione w handlu i w przemyśle gastronomicznym.**

To nam się podoba! Podobnie jak zarządzenie, że podawana w lokalach gastronomicznych kawa **musi być parzona w ekspresach.** „Zalewajki" — niesłusz nie nazywane kawą po turecku — muszą zniknąć z kawiarnianych stolików.

Na jednej z wojewódzkich narad pracowników handlu kier. Wydz. Handlu WRN w Szczecinie D. STAŚKIEWICZ wręcz oświadczył: kawiarnia, która do końca tego roku nie będzie posiadała ekspresu zostanie zamknięta.

To nam się również podoba. Dodajmy jednak: CZYNNEGO EKSPRESU, bo już teraz wiele lokali ma ekspresy, ale miesiącami czeka ją one na naprawę. (aż)

PKO KTO OSZCZĘDZA PIECHOTĄ NIE CHODZI

Z DZIENNIKÓW PORANNYCH

3 KWIETNIA p.o. stałego przedstawiciela ZSRR w ONZ Morozow wręczył przewodniczącemu Komisji ONZ do spraw rozbrojenia oświadczenie rządu radzieckiego dotyczące zaprzestania doświadczeń z bronią jądrową. Oświadczenie stwierdza m.inn. że ZSRR będzie nadal dokładać wszelkich wysiłków, ażeby możliwie najszybciej zrealizować żądania narodów w sprawie zaprzestania wszelkich doświadczeń z bronią jądrową. W tym celu gotów jest rozpatrzyć zagadnienie przerwania doświadczeń z bronią jądrową również w ramach porozumienia o powszechnym i całkowitym rozbrojeniu w toku prac Komitetu Rozbrojeniowego 18 państw.

Obrońcy mają głos...

Wyrok – w przyszłym tygodniu?

KOLEJNE PRZEMÓWIENIA OBROŃCÓW — adwokatów: Jerzego Nowakowskiego, Zbigniewa Womaczki oraz Tadeusza Bielousa wypełniły czternasty dzień rozprawy trwającej przed Sądem Powiatowym dla m. st. Warszawy. Adwokaci ci bronią oskarżonych: Maksymiliana Walda, Natalii Obrębskiej, Adama Pietruszki, oraz Anastazji i Stefana Dudków.

Najdłuższe, jak dotąd, przemówienie wygłosił adwokat Jerzy Nowakowski — obrońca Walda i Obrębskiej. Jeśli tak można powiedzieć, wystąpienie to trwało... dwa dni, gdyż mec. Nowakowski rozpoczął je poprzedniego dnia i kontynuował 3 bm. Łącznie mowa obrończa trwała około 5 godzin.

Jak mówi się w kuluarach sądowych nastąpi również replika prokuratorska na przemówienia obrony. W tym wypadku kontrreplikl obrony są prawie pewne.

Biorąc pod uwagę fakt, iż ostatnie słowo czternastu oskarżonych zabierze również sporo czasu, można przypuszczać, że wyrok ogłoszony zostanie dopiero w przyszłym tygodniu.

A. Wajda w Paryżu

PARYŻ PAP. W Paryżu przebywają obecnie znany reżyser Andrzej Wajda oraz operator Jerzy Lipman — autorzy zrealizowanej ostatnio noweli filmowej pt. „Miłość 20-latków" z Barbarą Kwiatkowską-Lass i Zbigniewem Cybulskim w rolach głównych.

Polscy filmowcy nawiązali kontakt z jednym z producentów filmu „Miłość 20-latków" firmą „Ulyss-Production".

Nasza pogodynka

Kwiecień, jak zwykle plecień...

W TRZECIEJ DEKADZIE MARCA było nieco cieplej niż w dwóch poprzednich dekadach. Nadal jednak temperatura utrzymywała się znacznie poniżej przeciętnych wartości dla tego okresu. Wiosenne ocieplenie, jak zwykle, postępowało od zachodu kraju. Tu też pod koniec marca ruszyła wegetacja roślin. Rozpoczęto również wiosenne prace polowe.

W CIĄGU najbliższych dni pogoda nie powinna ulec większym zmianom. Zachmurzenie będzie duże z rozpogodzeniami ale i z przelotnymi opadami deszczu. Temperatura — w dzień ma być do plus 10, a w nocy ok. zera stopni.

Przez pierwszą połowę kwietnia chłodniejsze okresy mają przeplatać się z cieplejszymi. Dni chłodne mają mieć temperaturę w dzień do plus 5 stopni, cieplejsze do plus 12 st. Zachmurzenie duże, przejściowe opady, rozpogodzenia. W nocy mogą żliwe przymrozki.

W TRZECIEJ DEKADZIE jak informowaliśmy, ma nastąpić radykalne ocieplenie — temperatury w dzień osiągną plus 15 a nawet więcej stopni, nocą wahać się będą w granicach od plus 5 do 8 stopni.

WICHEREK

DZIŚ REPORTER zanotował

WCZORAJ w Nowogardzie Tadeusz P., jadąc motocyklem, wpadł na wóz konny. Ofiarę wypadku przewieziono z ciężkimi obrażeniami ciała do szpitala.

We wsi Budziszcze w powiecie lubeskim popełnił wczoraj samobójstwo 53-letni rolnik Mikołaj R., wieszając się na łańcuchu.

Dwoje dzieci, 13-letni Wiadysław C. i 14-letni Mieczysław K. ze wsi Niekłończyce, pow. Szczecin, znalazło pocisk artyleryjski. **W trakcie zabawy pocisk eksplodował, zabijając chłopców na miejscu.**

* * *

ODNOTOWANO kilka wypadków tramwajowych, na szczęście niezbyt poważnych. Wczoraj po południu wskutek zerwania sieci przez szlaban kolejowy, na siąpiła godzinna przerwa w ruchu „szóstki".

Dziś rano, o godz. 6.20 na pl. Przyjaźni Polsko-Radzieckiej oberwał się silnik wozu motorowego „ośó demki", powodując 10-minutową przerwę w ruchu. O godz. 8.00 na ul. Jagiellońskiej przy Al. Boh. Warszawy samochód wpadł na tramwaj, powodując krótkie zakłócenie w ruchu.

* * *

DYŻURNY SYNOPTYK PIHM zapowiada zachmurzenie, drobne opady, temperaturę ok. 10 stopni.

* * *

W CIĄGU ubiegłej doby portowcy przeładowali 26 tys. ton ładunku, z czego 8 tys. ton drobnicy. Do portu wszedł szwedzki statek „Vasaland" po mięso dla Izraela.

(T)

80 km na godzinę... piechotą

RZYM. Na podstawie pomiarów, dokonanych przy pomocy aparatu radarowego, w Biella (północne Włochy) pociągnięty został do odpowiedzialności niejaki Renzo Barazzotto pod zarzutem prowadzenia pojazdu mechanicznego z niedozwoloną szybkością, 80 kilometrów na godzinę.

Jakież było zdziwienie policji, gdy okazało się, że Barazzotto nigdy w życiu nie siedział za kierownicą samochodu, a w momencie gdy został „uchwycony" przez radar, szedł właśnie pieszo i to nawet spacerowym krokiem.

Aparat radarowy trzeba było oddać do naprawy.

Tu TOTO

TOTALIZATOR zawiadamia, że w konkursie Toto-Lotek z dnia 1 bm. stwierdzono:

Brak rozwiązań z 6 traf. 1 rozwiązanie z 5 premiowy, wygrana ok. 1.000.000 zł, 124 rozwiązania z 5 zwykłymi, wygrane po ok. 15.595, 8.603 rozwiązania z 4 traf., wygrane po ok. 364 zł, 178.261 rozwiązań z 3 traf., wygrane po ok. 19 zł.

W zakładach piłkarskich stwierdzono: 4 rozwiąz. z 13 traf. — wygrane po ok. 28.436 zł, 228 rozwiązań z 12 traf., wygrane po ok. 499 zł, 3.643 rozwiązania z 11 traf., wygrane po ok. 62 zł.

Burzliwe życie eks-generała Jouhauda

ARESZTOWANY w sensacyjnych okolicznościach eks-generał JOUHAUD był jednym z najwyższych rangą przywódców OAS i jednym z głównych organizatorów antygaullistowskiego puczu z kwietnia 1961 r. Wraz z Salanem, Argoudem, Gardym i innymi skazany został w lipcu tego roku przez Najwyższy Trybunał Wojskowy zaocznie na karę śmierci. Obecnie oczekuje w paryskim więzieniu wznowienia sprawy.

JOUHAUD jest jedynym ultrasowskim przywódcą pochodzenia algierskiego (urodził się niedaleko Oranu). Z Salanem zetknął się po raz pierwszy w 1956 r. jako jego podwładny. Był wówczas dowódcą V Okręgu Lotnictwa w Algierze. Po objęciu władzy przez de Gaulle'a mianowany zostaje szefem dowództwa sztabu operacyjnego sił zbrojnych w Algierii, niebawem zaś szefem sztabu wojsk lotniczych. Początkowo nie występuje czynnie przeciwko algierskiej polityce rządu, ale nie ukrywa swojego poparcia dla zwolenników „Algierii francuskiej", nie tai też rosnącej wrogości do de Gaulle'a. Jesienią 1960 r. wraz z innymi rzecznikami integracji porzuca służbę wojskową, przenosi się z Paryża do Algierii i zacieśnia dawne kontakty.

W puczu kwietniowym w 1961 r. nie odgrywa wprawdzie roli pierwszoplanowej, rychło jednak wypływa na powierzchnię, już jako przywódca OAS. Schwytanie JOUHAUDA i jego „sztabu" podważyło szerzony przez OAS mit o nietykalności jej przywódców i całkowitej bezkarności w V Republice. (Foto — CAF)

Epilog tragedii w Sądowie

(Dokończenie ze str. 1)

Maria Lalko i jej mąż Józef byli nauczycielami w miejscowej szkole, do której uczęszczała m. in. Marria Walczuk, córka naczelnika urzędu pocztowego. Między małżeństwem Lalko a Walczukiem doszło do szeregu nieporozumień, w wyniku których Walczuk dążył do usunięcia małżeństwa Lalko z Sądowa i w różny sposób im się odgrażał. Napięcie zatargu między obu rodzinami wzmogło się, kiedy w szkole zapadła decyzja nie udzielenia córce Walczuka promocji do następnej klasy. Wówczas Walczuk postanowił się zemścić.

7 LIPCA 1958 R. RANO Walczuk pojechał do Dobic dla załatwienia spraw służbowych i przy okazji wszedł do miejscowej gospody, gdzie wypił pewną ilość wódki. Wracając do Sądowa wsiadł na wóz, którym jechali pracownicy PGR, m.in. Serafin Mularczyk, Henryk Pęcherzewski i Władysław Szczepara. W drodze między Walczukiem a Mularczykiem doszło do kłótni, a nawet bójki. Wreszcie Mularczyk i Pęcherzewski wysadzili Walczuka z wozu. Po powrocie do domu, Walczuk polecił pracownicy H. Anaszko zawiadomić MO o fakcie pobicia go przez Mularczyka, a następnie wziął z biurka służbowy pistolet i wyszedł oświadczając, że „idzie się rozprawić".

W tym czasie na podwórzu przed szkołą stała nauczycielka Maria Lalko z córeczką na ręku. Walczuk wpadając na dziedziniec wołał, że zabije ją i począł ścigać uciekającą do mieszkania. Walczuk strzelił czterokrotnie do niej, a następnie poszukiwał Mularczyka, Pęcherzewskiego i Szczepara. Mularczyka udało mu się dopaść i zastrzelić, dwaj pozostali ukryli się, a następnie zbiegli. Strzały oddane z odległości 25 m do Pęcherzewskiego, na szczęście chybiły. Następnie Walczuk udał się do Smardynia, gdzie w pobliskim lesie przybywał na obozie harcerskim Józef Lalko, któregoje dnakże nie zastał.

TYMCZASEM powiadomiony o krwawych rozprawach komendant posterunku MO w Dolicach wysłał dwóch funkcjonariuszy z rozkazem ujęcia Walczuka. Ten jednakże ostrzeliwał się, a następnie zbiegł do lasu, gdzie ukrywał się przez dwa dni.

Dopiero 9 lipca 1958 r. kiedy Walczuk przyszedł do domu został ujęty i aresztowany. 11 sierpnia 1958 r. Walczuk został poddany obserwacji w Instytucie Psychoneurologicznym w Tworkach, a następnie w Klinice Psychiatrycznej Akademii Medycznej w Poznaniu. W trakcie obserwacji stan psychiczny Walczuka zaczął się pogarszać. Stwierdzono u niego psychozę reaktywną pod postacią stanu depresyjno-osłupieniowego. W związku z tym zaszła konieczność zawieszenia postępowania i umieszczenia go w zamkniętym zakładzie dla psychicznie chorych.

DOPIERO 29 września 1961 r. podjęto na nowo postępowanie. Walczuk osądzony został w więzieniu. W wyniku dalszych obserwacji biegli psychiatrzy wydali opinię, że Walczuk w czasie popełnienia zbrodni nie przejawiał oznak choroby psychicznej, znajdował się natomiast w stanie silnego napięcia emocjonalnego, które mogło tylko nieznacznie ograniczyć jego zdolność kierowania swym postępowaniem. Biegli orzekli również, że obecnie Walczuk może brać udział w rozprawie.

Na rozprawę wezwanych będzie blisko 80 świadków.

(y)

Kalendarz planów

CZY KRES ŚLIMACZYCH WĘDRÓWEK?

JAK się dowiaduje Agencja Publicystyczno-Informacyjna API Komisja Planowania przy Radzie Ministrów przedłoży wkrótce rządowi wniosek o wprowadzenie obowiązujących terminów przy przekazywaniu projektów planów produkcyjnych z resortów do zjednoczeń i ze zjednoczeń do fabryk.

Dotychczas Komisja Planowania przy przekazywaniu projektów ustalała tylko te terminy, które uważała za niezbędne. Wskaźniki do planu techniczno-przemysłowo - finansowego (TPF) należało w przedsiębiorstwach zatwierdzać w 45 dni od daty podjęcia właściwej uchwały przez rząd. W roku ubiegłym, na przykład, uchwała ta zapadła w Radzie Ministrów 24 listopada. Należało więc oczekiwać, że każde przedsiębiorstwo będzie znało swoje roczne zadania w dniu 8 stycznia br. Podobnie jak w ubiegłych latach tak i w tym roku termin ten nie został jednak dotrzymany. Jeszcze w lutym olbrzymia większość przedsiębiorstw nie znała swoich planów.

W wyniku ślimaczych wędrówek planów poprzez resorty i zjednoczenia, samorządy robotnicze w fabrykach praktycznie pozbawione były możliwości analizowania planu i dyskusji nad nim. Brak już na to czasu. Również szereg innych wypaczeń w działalności KSR ma swe źródło w omawianych opóźnieniach. Toteż na XVI Plenum CRZZ (w lutym br.) działacze związkowi wystąpili z ostrą krytyką pod adresem resortów i zjednoczeń zaniedbujących terminowe dostarczanie planu TPF do przedsiębiorstw.

W związku z tym Komisja Planowania proponuje określenie pośrednich terminów przy przekazywaniu wskaźników dyrektywnych. Plan z resortu do zjednoczenia powinien dotrzeć w ciągu tygodnia, ze zjednoczenia zaś do przedsiębiorstwa w ciągu 3 tygodni. Aby zagwarantować możliwości przyspieszenia tempa, wskaźniki opracowane przez Komisję Planowania mają być drukowane i przekazywane do resortów na 10—15 dni przed podjęciem ostatecznej uchwały w Radzie Ministrów. Ewentualne poprawki wprowadzono by później.

Niektórzy wyrażają pogląd, że ustalenie dodatkowego kalendarza przy przekazywaniu planów może być potraktowane jako naruszenie samodzielności resortów i zjednoczeń, że może godzić w specyfikę branżową. Wydaje się jednak, że bez przyspieszenia procedury przekazywania planów nie udałoby się zapewnić technicznych warunków dla normalnego i ustawowego funkcjonowania samorządu robotniczego. (f)

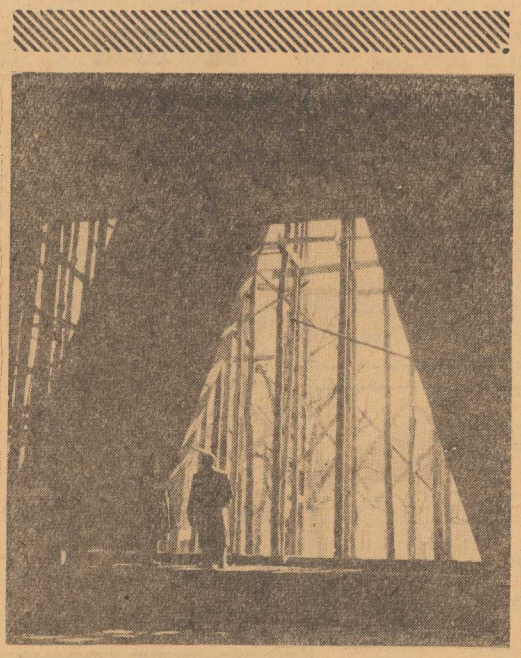

KOŁOBRZEG na przyjęcie zagranicznych TURYSTÓW

ODBUDOWA zniszczonego w czasie działań wojennych Kołobrzegu postępuje raźnie naprzód. Obecnie wznoszony jest duży nowoczesny hotel przeznaczony dla zagranicznych turystów. Będzie on posiadał 150 luksusowo wyposażonych pokoi jednoosobowych, kilkanaście apartamentów, kawiarnię i restaurację. Budowa hotelu zostanie zakończona wiosną 1964 r.

NA ZDJĘCIU obok: betonowanie stropów na IV piętrze gmachu hotelowego.

ZDJĘCIE GÓRNE: fragment budowy nowoczesnego hotelu w Kołobrzegu.
(CAF — foto Pelczarowa)

Przeciw lekkomyślności!

USTAWA z 1956 roku, zezwalająca na przerywanie ciąży w wypadkach, gdy wymagają tego względy społeczne lub zdrowotne, spowodowała olbrzymi krok naprzód w zakresie ochrony zdrowia kobiety. Od sześciu lat kobiety korzystają z możliwości dokonywania zabiegu w warunkach, których nie można nawet przyrównać do poprzednich. Pacjentki mają bowiem zapewnioną opiekę lekarską i co jest niemniej ważne, mogą teraz same decydować, czy chcą dziecko urodzić.

Do niewątpliwych osiągnięć ustawy należy zaliczyć również i to, że wśród kobiet wzrosła świadomość wyższości zabiegów dokonywanych w szpitalach. Niewątpliwą klęską jest jednak to, że ustawa nie przyczyniła się niemal zupełnie do zlikwidowania lekkomyślności kobiet, które uważają, że jeżeli przerywanie ciąży jest zabiegiem dozwolonym, to nie ma nieszczęścia, jeżeli do tejże niepożądanej ciąży dojdzie. Na takie twierdzenie pozwalają obliczenia statystyczne. Wynika z nich, że ilość przerywań ciąży nie tylko maleje, ale wzrasta.

Rola poradni lekarskich dla kobiet sprowadza się ciągle jeszcze tylko do wydawania pacjentkom skierowań do szpitala. Z usług lekarzy nie korzystają natomiast kobiety pragnące uchronić się przed ciążą.

ZAPOBIEGANIE ciąży — to ważny element współżycia i szczęścia rodzinnego. Rolę uświadamiania społeczeństwa o konieczności rozumnego planowania rodziny, przejęło Towarzystwo Świadomego Macierzyństwa. Prowadzi ono poradnie lekarskie, organizuje odczyty i prelekcje, prowadzi badania nad produkcją najskuteczniejszych środków antykoncepcyjnych.

Można by się zachłysnąć z radości, że tak wiele działa się na polu walki o planowanie rodziny. Można by — cóż, jeżeli wyniki nie usposabiają do radości, gdyż po prostu w społeczeństwie naszym brak zrozumienia dla akcji Towarzystwa. Dla przykładu fakt z naszego szczecińskiego podwórka.

W UBIEGŁYM roku Zarząd Wojewódzki TSM rozesłał do większych zakładów pracy oferty na prowadzenie prelekcji uświadamiających. Wiadomo, że zapotrzebowanie na tego rodzaju tematykę jest duże, ale pisemka poszły w świat, a z oferty skorzystało zaledwie parę przedsiębiorstw.

Ustawa więc rozwiązała tylko nabrzmiały problem społeczny, jakim były tu kryminalne przerywania ciąży. Nie przyczyniła się natomiast do zahamowania przyzwyczajenia kobiet do stosowania tego zabiegu. Nie wyrobiła w kobietach świadomości, że jest on złem koniecznym, do którego należy się uciekać tylko w ostateczności. Rzecz bowiem polega nie na usuwaniu, lecz na zapobieganiu.

I dopóki kobiety nie zrozumieją tego, dopóty ustawa spełniać będzie tylko rolę parawanu dla ich własnej lekkomyślności. (hs)

Co roku przybywa u nas 700 niewidomych

ZBLIŻA się Światowy Dzień Zdrowia obchodzony 7 kwietnia. Tego roku naczelnym jego hasłem będzie zapobieganie ślepocie. Wysunięcie hasła nawołującego do ochrony wzroku nie jest przypadkowe. Przyczynił się do tego zastraszający wzrost liczby niewidomych. Jest ich w Polsce łącznie około 17 tys. Niestety co roku liczba ta powiększa się o około 700. Są to przeważnie ofiary nieszczęśliwych wypadków i chorób zakaźnych atakujących narządy wzroku.

Szczecińskie władze służby zdrowia i miejscowy okręg Polskiego Związku Niewidomych, a przede wszystkim Pomorska Akademia Medyczna i jej rektor — prof. dr W. STARKIEWICZ — postanowili w okresie od 7 do 14 kwietnia przeprowadzić szeroką akcję uświadamiającą — uczulić ludzi na niebezpieczeństwa i ochronę wzroku.

Ostatnio powołano w związku z tym specjalny Komitet Koordynacyjny pod protektoratem prof. dr W. Starkiewicza. Przewiduje się organizowanie odczytów, nasilenie uwagi zakładowych komórek bhp i placówek przemysłowej służby zdrowia na zagadnienia dotyczące ochrony wzroku i zapobieganie wypadkom prowadzącym do uszkodzenia wzroku.

DO akcji włączono Kuratorium, PCK, szkoły pielęgniarskie itp. Szczególnie wiele uwagi zamierza się poświęcić miasteczkom i wsiom województwa szczecińskiego, gdzie, jak wskazuje ilość wypadków ochrona wzroku pozostawia dużo do życzenia. (dm)

SPOD KOLUMNY ZYGMUNTA

Szanowny Panie Redaktorze!

GDZIE te czasy, kiedy to malkontenci ludzie małego ducha przepowiadali rychłą a definitywną klęskę Melpomeny. Zgotować jej ten smutny los miały młodsze muzy: film i telewizja. Tymczasem obserwujemy coś wręcz przeciwnego. W ciągu pierwszych dwóch miesięcy roku bieżącego, Panie Redaktorze, frekwencja w teatrach społecznych pobiła wszelkie rekordy. Jak za „dawnych, dobrych czasów" trzeba stać w długich kolejkach przed kasami teatralnymi, lub też czekać przez kilka tygodni, aż opadnie nieco pierwsza fala.

Dostanie się na przykład na „Karierę Artura Ui" w Teatrze Współczesnym było tzw. sennym marzeniem. Podobnie wyglądała sprawa z „Zamkiem w Szwecji" w tymże Teatrze Współczesnym. Nawiasem mówiąc Teatr Współczesny, kierowany przez Erwina Axera, ma ustaloną renomę zarówno w samej stolicy, jak również poza jej granicami. Każda, a przynajmniej prawie każda premiera, jest ewenementem. Polityka repertuarowa zaś tego rodzaju, że potrafi zelektryzować nawet tę najwybredniejszą część warszawskiej publiczności. Nie bez wpływu na tę popularność są także „gwiazdy i gwiazdory" Współczesnego, w ich liczbie Kalina Jędrusik, Stanisława Perzanowska, Tadeusz Łomnicki, Andrzej Łapicki i wielu, wielu innych.

SĄ teatry warszawskie, które mają tylko „swoją" publiczność. Jest to publiczność wierna, która nie przegapi żadnej nowej premiery. Jest to również publiczność „rodzinna". Na spektakle wybiera się przeważnie cała rodzina. Tę uroczystość celebruje się z namaszczeniem. Papa wyciąga z szafy swoje odświętne czarne ubranie, mama złote kolczyki jeszcze po babci, a dzieci też starają się przyoblec strój uroczysty. W tych teatrach niewidać prawie młodych pseudoegzystencjalistów niechlujnie zarośniętych i w brudnych swetrach, nie widać dziewcząt w dżinsach.

I jeszcze trzy słowa o Teatrze Powszechnym na Pradze. Nastawił się on swego czasu na tzw. repertuar lekki. Wystawiano „łatwe" komedyjki, które, ku zdumieniu inscenizatorów, po kilku dniach schodziły z afisza, ponieważ sala świeciła pustkami. Kierownictwo teatru doszło do rozpaczliwego wniosku, iż nic się nie da zrobić i że żadna siła ludzka nie potrafi skłonić zacofanych mieszkańców Pragi do pójścia do teatru. Widocznie wolą pić w niezliczonych barach i knajpach.

PÓŹNIEJ zmieniło się kierownictwo i Teatr Powszechny sięgnął do ambitnych, nowatorskich pozycji. Wystawiono „Wojnę i pokój" które to przedstawienie stało się wydarzeniem ogólnokrajowym, wystawiono „Hamleta" i wiele innych. Salonowe komedie ustąpiły miejsca klasycznym dramatom i sztukom współczesnym. W rekordowo krótkim okresie wszystko zmieniło się radykalnie. W tej chwili Teatr Powszechny wystawia „Berenike" i współczesną sztukę Grochowiaka „Szachy". Obie sztuki idą kompletami. W ten to sposób raz jeszcze okazało się, że nie zawsze publiczność jest winna. Czasami winien jest sam teatr...

RAZEM mamy teatrów Panie Redaktorze, aż 14. Do tego dochodzi Opera i Operetka. Do tego dochodzą trzy teatry dla dzieci i STS. W sumie 20. Jest w czym wybierać.

Pański
TADEUSZ

Wiatr od morza

— W radiu zapowiadali silne wiatry — można będzie jutro nie zamiatać.

Najnowszy numer „Wiedzy i Życia" już w kioskach

UKAZAŁ się już najnowszy III numer „WIEDZY I ŻYCIA" przynoszący wiele różnorodnego materiału. M. in. dowiadujemy się jakie zastosowanie może mieć sztuka w przemyśle i w życiu codziennym, zapoznajemy się z ogólną teorią gospodarowania czyli ekonomią polityczną („Liczyć czy przewidywać i wyliczać?"), zastanawiamy nad zagadnieniem: czy w dzisiejszych czasach są potrzebni Judymowie. Numer zawiera bogaty dział ciekawostek i rozrywek umysłowych.

Polska Żegluga Morska
w Szczecinie

zawiadamia zainteresowanych,

że sprawami przygotowania Kadr do Załóg Pływających

w PŻM zajmuje się Szczeciński Urząd Morski, Szczecin,

Wały Chrobrego 1, gdzie należy kierować podania.

Równocześnie podaje się do wiadomości, że od daty niniejszego ogłoszenia, na podania o pracę kierowane do PŻM nie będą udzielane odpowiedzi.

1528-K

Zawiadomienie

ZARZĄD SPÓŁDZIELNI „KOTLARZ" W SZCZECINIE

zawiadamia,

że z dniem 1 kwietnia 1962 r. przeniósł swoje biura z ulicy Parkowej 64 oraz warsztaty z ul. Łuczniczej 2 do obiektu położonego w Szczecinie przy ul. Leona Heyki nr 19 (narożnik ul. Spedytorskiej).

Numery telefonów bez zmian. 1533-K

OGŁOSZENIA drobne

NIERUCHOMOŚCI

DOM jednorodzinny w Rumii k/Gdyni na trasie Gdynia-Wejherowo sprzedam. Wiadomość Leon Becker, Rumia ul. Zygmunta Augusta 4. 2416-G

MATRYMONIALNE

SAMOTNA pracująca pozna pana do lat 55. Oferty składać Biuro Ogłoszeń pl. Hołdu Pruskiego 8 na nr 292. 2417-G

DYSKRETNIE, szybko, korespondencyjnie, poz na Cię Biuro Matrymonialne „Syrenka", Warszawa, Elektoralna 11. Prześlij 10 złotych znaczkami, otrzymasz 300 atrakcyjnych ofert, informacje. 1467-K

KUPNO

SKRZYNIĘ biegów do Mercedesa V-170 kupię. Szczecin Obr. Stalingradu 22—1, telefon 296-97. 2418-G

RÓŻNE

ZAWIADAMIAMY Szanowne Klientki, że zakład fryzjerski „Wanda" po kapitalnym remoncie został otwarty dnia 3. IV. 62 r. Czynny od godz. 7 — 21 telefon 473-86. 2393-G

CZYSZCZENIE parkietu maszynowo. Wiadomość po godz. 17 tel. 39-622. 2419-G

ŚWIĄTECZNE pranie, prężenie firan, przyjmuję do wielkiego piątku. Strzelecka 7, II piętro, Jagiellońską w górę. 2420-G

PRACA

GOSPOSIA do dziecka potrzebna. Jaromira 9 — 14. Zgłoszenia od godz. 16. 2422-G

PRZYJMĘ 2 dzieci na 8 godz. we własnym mieszkaniu, ul. Lokietka 20 — 31. 2421-G

OPIEKUNKA do półrocznego dziecka na 8 godz. potrzebna. Kaszubska 67 — 3. 2422-G

GOSPODYNI potrzebna od zaraz. Tel. 83-73. 2424-G

OPIEKUNKA do 3-letniego dziecka z umiejętnością prowadzenia gospodarstwa potrzebna natychmiast. Plac Zwycięstwa 5a m 10. 2425-G

POMOC domowa dochodząca potrzebna od zaraz, ul. Syrokomli 7 róg Ks. Poniatowskiego. 2426-G

GOSPOSIA od zaraz potrzebna. Jedn. Narodowej 43—1, tel. 464-14. 2426-G

ZAOPIEKUJĘ się dzieckiem przez 8 godz. dziennie, ul. Malczewskiego 19a — 9. 2428-G

KWALIFIKOWANA zaopiekuje się dzieckiem 4 — 6 lat od godz. 7 — 14. Dogodny dojazd. Zgłoszenia: tel. 363-82. 2429-G

POMOC domowa do dwojga dzieci na stałe potrzebna natychmiast. Warunki dobre. Szczecin, Jagiełły 25—9. 2430-G

SPRZEDAŻ

SAMOCHÓD osobowy „Citroen" w dobrym stanie pilnie sprzedam. Szczecin ul. Małkowskiego 13 — 18. 2431-G

KOMPLET stołowy i sypialnię sprzedam. Włodkowica 15—3, tel. 71-957. 2432-G

PIANINO, oraz różne meble sprzedam. Wiadomość. Szoderbcowa 2 — 17. 2433-G

MOTOCYKL WSK sprzedam, ul. Smolańska 10—8, Pomorzany, tel. 62-24. 2434-G

SAMOCHÓD osobowy KDF na chodzie, sprzedam lub zamienię na motocykl z dopłatą. Wiadomość ul. Orawska 15 — 4 boczna Powstańców. 2435-G

SZAFĘ biblioteczną gdańską sprzedam. Telefon 423-57 po godz. 21. 2436-G

ŁÓŻKO młodzieżowe z materacem sprzedam. Mazurska 20 — 18 godz. 16 — 19. 2437-G

ROWER męski „R-26" stan bardzo dobry sprzedam, ul. Szarotki 20—4. 2238-G

PSZCZOŁY tanio sprzedam. Brodzińskiego 52 — 2. 2439-G

6 NOWYCH KRZESEŁ nowoczesnych sprzedam. Wiadomość tel. 459-95. 2440-G

NOWE ŁADNE taborecики kuchenne, sprzedam. Kujawska 5/8 m 11 róg Mazurskiej. 2441-G

SAMOCHÓD „Moskwicz 407" sprzedam. Szczecin, telefon 35-176. 2442-G

TELEWIZOR 21 cali oraz meble nowoczesne nowe sprzedam. Telefon 352-08. 2443-G

GARAŻ motocyklowy oraz silnik ropniak 16-HP (dp łodzi, micarni) sprzedam. Telefon 353-08. 2444-G

FORTEPIAN „Bechstein" sprzedam. Mickiewicza 70 — 1 od godz. 16. 2445-G

MOTOCYKL Junak M07 pilnie sprzedam. Stargard, Wojska Polskiego 35 m 9. 2446-G

MASZYNĘ do szycia szafkową „Łucznik" sprzedam. Brata Alberta 4 — 3. Telefon 715-71. 2447-G

MASZYNĘ do szycia wielocyfrowościowa sprzedam. Mazurska 28 m 6. 2448-G

SKUTER „Wiatka" stan b. dobry sprzedam. Wiadomość, Piotra Skargi 51 — 1 godz. 16 — 18. 2449-G

PIEC łazienkowy elektryczny, wózek dziecięcy, spacerowy sprzedam, ul. Jarogniewa 15 — 1. 2450-G

SAMOCHÓD z radiem „Moskwicz 400" sprzedam. Telefon 388-95 od godz. 17 do 21. 2451-G

LOKALE

KAWALER poszukuje pokoju sublokatorskiego najchętniej w śródmieściu. Tel. 360-41 wewn. 14. 2452-G

4 POKOJE, kuchnia, ogródek w Międzyzdrojach zamienię na 3 lub 2 pokoje w Szczecinie. Warunki do uzgodnienia. Szczecin, Wielkopolska 38 — 11 od godz. 17 — 21. 2453-G

DOMEK jednorodzinny z wygodami zamienię na 2 — 3 pokoje w śródmieściu (komfort). Tel. 448-01 godz. 16—20. 2454-G

SAMODZIELNE dwupokojowe mieszkanie w Szczecinie zamienię na pokój w Warszawie. Telefon 719-19. 2463-G

TEATRY

POLSKI — Dwoje na huśtawce g. 19.30
WSPÓŁCZESNY — Odwety g. 19.30
OPERETKA — Błękitna maska g. 19.15 (uroczyste przedstawienie z okazji 5-lecia istnienia teatru)

KINA

KOSMOS — Urzeczona g. 16, 18.30, 21 — USA — od lat 18
DELFIN — Szklany pantofelek g. 10, 12 — radz. od lat 9 — Wózek g. 14, 16, 18.15, 20.30 — hiszp. od lat 18
BAŁTYK — Zakochany kundel g. 10, 12, 14 — USA — od lat 9 panoramiczny, Ruda Julka g. 16, 18.10, 20.30 — franc. — od lat 16 (środa i czwartek)
POLONIA — Afrykańska królowa g. 11, 13.30, 16, 18.15, 20.30 — ang. — od lat 12 (środa i czwartek)
PIONIER — Zwariowana przygoda g. 10 — Awantura o Basię g. 11, 13, 15, 19, 21 — Aktualności g. 17, 18 (środa i czwartek).
MUZA (Pomorzany) — Porucznik Marynin g. 17.30, 19.30 — radz. — od lat 12
PROMIEŃ — Gdzie diabeł nie może g. 16 18, 20 — czeski — od lat 12
SALA MIRN — Piękna Luretta g. 16, 18.30, 21 — NRD — od lat 16 — panoramiczny
MARS — Nikt nie zna prawdy g. 16.30, 18.30, 20.30 — radz. — od lat 16
FALA — Tygrysy na pokładzie g. 16, 18, 20 — radz. — od lat 7
PAŁAC MŁODZIEŻY — Daleki ukochany g. 17 — radz. od lat 17 — Mezalians g. 19 — węg. od lat 12
ECHO (Krzekowo) — Toreador g. 18, 20 — meksyk. od lat 16
MEWA (Zelechowo) — Najmniejszy buntownik g. 18, 20 — USA — od lat 12
ŚWIT (Skolwin) — Czyste niebo g. 17, 19 — radz. — od lat 16
STYLOWE (Huta Szczecin) — Pamiętnik Anny Frank g. 17, 20 — USA — od lat 14
SOSENKA (Tanowo) — Natalia g. 19.30 — franc. — od lat 16
ŻEGLARZ (Golęcino) — Drzwi stoją otworem, g. 16.30, 18.30, 20.30 — jug. — od lat 16
SZMARAGDOWE (Zdroje) — Młodzieńcza miłość g. 17.30; 19.30 — jap. — od lat 16 — panoramiczny
PRZYJAŹŃ (Dąbie) — Półgłówek g. 18, 20 — franc. — od lat 16
HUTNIK (Stołczyn) — Komedianty g. 17.30, 20 — pol. — od lat 16
BAJKA (Police) — Wieczór kawalerski g. 17, 19 — USA — od lat 18
1 MAJ (Żydowce) — Korsarze Pacyfiku g. 17, 19 — radz. — od lat 16 (II część)
MARZENIE (Wielgowo) — Gorsza miłość g. 18 — węg. — od lat 16
REPERTUAR KIN — na podstawie informacji WZK.
FOTOPLASTYKON — Woj. Pol. 36 — Wiedeń i okolice g. 10 — 21

KLUBY

13 MUZ — pl. Żołnierza 2 — czynny od g. 11
NOT— Woj. Pol. 67 — czynny od g. 12; filmy pop. naukowe g. 18 (wstęp wolny)
GARNIZONOWY — Wawrzyniaka 5 — prelekcja mgr Bonieckiej „Dzieje polskiej satyry" i filmy „Zielony balonik", „Wieczór w Szpaku", „Warszawa Zaruby" g. 18
TPPR — Woj. Pol. 68 — film „Zakochała się dziewczyna" g. 18, 20 — radz.
KONTRASTY — Wawrzyniaka 7a — przedstawienie Teatrzyku ZMS „I śpiące niech obudzi" g. 19
SPÓŁDZIELCÓW — Woj. Pol. 20 — „Środa ZMS-owska" g. 19
PTTK — pl. Lotników — czyny od g. 9 — 22

WYSTAWY

MUZEUM — Staromłyńska 27 — Malarstwo polskie średniowieczna sztuka pomorska, renesansowe stroje książąt szczecińskich g. 9 — 15
WAŁY CHROBREGO 3 — Archeologia, wystawy morskie, przyroda g. 9 — 15
SALA CBWA — Staromłyńska 27 — wystawa malarstwa Krystyny Bunsch-Gruchalskiej grafika Franciszka Bunscha g. 9 — 15

SZPITALE

MIEJSKI SZPITAL DZIECIĘCY — św. Wojciecha 7
III KLINIKA CHIR. — Pomorzany
PRZYCHODNIA INTERNISTYCZNA — Woj. Pol. 72 — g. 18 — 22
PORADNIA ŚWIADOMEGO MACIERZYŃSTWA — M. Buczka 40-42 — czynna od godz. 9 — 13. Korespondencyjne udzielanie porad dla zamiejscowych.

APTEKI

NR 3 — Al. Piastów 60 — tel. 465-17.
NR 8 — Roosevelta 53 — tel. 353-32.

TELEWIZJA

(Program szczeciński)

16.30, — program dnia „Dzisiaj", 16.40 — „Klub myszki Miki", 17.45 — dla dzieci „Zrobimy to sami" i „Mały pirucik", 18.20 — kino krótkich filmów, 18.55 — wszechnica TV, 19.30 — dziennik TV, 20 — teleturniej „Kółko i krzyżyk", 20.30 — „Peryskop", 21.10 — ostatnie wiadomości, 21.45 — DOBRANOC.

(Program berliński)

15 — mecz piłki nożnej Anglia — Austria, 16.45 widowisko dla dzieci od lat 8 „Co nasi przyjaciele lubią", 18.45 — omówienie programu, 18.55 — pozdrowienia telewizji dziecięcej, 19 — spotkanie w Berlinie z K. E. von Schnitzler, 19.40 — prognoza pogody — 19.45 — kronika; przegląd wydarzeń, 20 — Odwiedzamy Budapeszt 21 — audycja dla miłośników sportów zimowych; ostatnie wiadomości kroniki.

CZWARTEK

10 — kronika, 10.15 — sztuka TV „Murzyn Kuoli", 12 — „Uwaga — tygrys", 12.25 — test, 13.30 — film „Wybór", 16 — widowisko dla dzieci od lat 12 „Czarne na białym", 18.15 — mieszanka sportowa, 18.45 — tysiąc wiadomości TV, 18.55 — pozdrowienia telewizji dziecięcej, 19 — „Ze świata przepisów drogowych", 19.25— prognoza pogody, 19.30 — kronika — przegląd wydarzeń, 20 — sztuka TV „Spotkania Artura Seligmanna", 21.15 — reportaż „Amerykański styl życia". 21.50 — sport; ostatnie wiadomości kroniki.

RADIO

WIADOMOŚCI: 16, 18.30, 23.50
SERWIS RYBACKI: 19

SZCZECIN: 16.05 — kwadrans melodii, 16.30 — sportowe rozmaitości, 16.40 — „Krótki dodwiadczalne", 17 — melodie z filmów, 17.30 — przegląd aktualności Wybrzeża, 17.50 — „Źródła kompleksów", 18 — „Errare humanum est", 18.50 — felieton J. Michalskiego, 22.10 — „Podrywacze". 22.30— z sali Filharmonii Bałtyckiej.

WARSZAWA: 14 — „W różnych nastrojach", 14.45 — „Technika na co dzień", 15 — koncert solistów, 15.30 — dla dzieci „Monografie zwierząt", 18.35 — z cyklu „Tabakiera dla nosa", 19.05 — muzyka i aktualności, 19.30 — studiowisko „Trzech tłuściochów", 20.50 — radzieckie melodie rozrywkowe, 21 — z kraju i ze świata, 22.30 — muzyka taneczna.

KINA TERENOWE

BARLINEK (Stolica) — Wojna i pokój — USA
DĘBNO (Przedwiośnie) — Bledni bogacze — węg.
CHOSZCZNO (Znicz) — Niedobre spotkanie — fr.
CHOJNA (Jutrzenka) — Opowieść północna — radz.
GRYFICE (Capitol) — Czarny Orfeusz — fr. wł.
GRYFINO (Gryf) — Jak zabić starszą panią — ang.
NOWOGARD (Orzeł) — Pasynki wdzięczą — fr.
PŁOTY (Jedność) — Praczki z Portugalii — fr.
RESKO (Gwiazda) — Statek z dynamitem — rum.
PEŁCZYCE (Świt) — Wszystko o Ewie — USA
PYRZYCE (Robotnik) — W czepku urodzeni — NRF
STARGARD (Dar) — Miejsce na górze — ang. g. 16.30, 18.30, 20.30
STARGARD (Ina) — Jakobowsky i pułkownik — USA
ŚWINOUJŚCIE (Rybak) — Traper z Kentucky — USA
ŚWINOUJŚCIE (Pomorzanin) — Książę Myszkin — fr.
WĘGORZYNO (Światowid) — Śniegi Kilimandżaro — USA
TRZEBIATÓW (Morskie Oko) — Trudne lata — wł.
WOLIN (Tęcza) — Lekcja miłości — szwedz.
TRZEBIEŻ (Zalew) — Szatan z VII klasy — pol.
GOLENIÓW (Wisła) — Mój wujaszek — fr. wł.
KAMIEŃ (Fregata) — Mezalians — węg.
LIPIANY (Wiedza) — Sprawcy nieznani — wł.
ŁOBEZ (Reg) — Słaba płeć — fr.
MIĘDZYZDROJE (Słowianin) — Kołysanka — radz.
WARSZÓW (Vineta) — Drugi człowiek — pol.
CHOCIWEL (Grunwald) — Jutrzenka — fr.

PRZYJMĘ dwóch młodych kawalerów na pokój. Małkowskiego 14—20. 2466-G

PRZYJMĘ dwie panie na pokój. Płatne z góry. Wiadomość tel. 442-60 od godz. 18. 2467-G

LEKARZ poszukuje komfortowego pokoju sublokatorskiego. Oferty składać Biuro Ogłoszeń pl. Hołdu Pruskiego 8 na nr 291. 2468-G

3 POKOJE, kuchnia, łazienka nowoczesne zamienię na 2 małe pokoje, mogą być z nowego budownictwa lub kupię mieszkanie przeznaczone do sprzedaży. Telefon 359-35. 2469-G

MIESZKANIE w Jeleniej Górze zamienię na mieszkanie w Szczecinie lub okolicy. Kordeckiego 8 — 5. 2470-G

POKOJU skromnego, samodzielnego lub przy starszym małżeństwie poszukuje pracujący kulturalny. Oferty składać Biuro Ogłoszeń pl. Hołdu Pruskiego 8 na nr 289. 2471-G

3 POKOJE, kuchnia, łazienka, centralne ogrzewanie, Niebuszewo —zamienię na równorzędne 2 pokoje, najchętniej z nowego budownictwa. Telefon 84-82. 2471-G

DWA POKOJE, kuchnia, ogródek, komórki w Jasienicy zamienię na mieszkanie w Szczecinie ul. Sikorskiego 3. 2455-G

MŁODA pracująca poszukuje pokoju. Tel. 463-66 od godz. 15 do 20. 2456-G

PRACOWNIK umysłowy na stanowisku poszukuje pokoju sublokatorskiego w śródmieściu. Zgłoszenia tel. 426-46 do godz. 14. 2457-G

DWIE nauczycielki poszukują pokoju. Zapłacą lub udzielą korepetycji. Oferty składać Biuro Ogłoszeń pl. Hołdu Pruskiego 8 na nr 293. 2458-G

MIESZKANIE trzypokojowe, komfort, zamienię na dwa mieszkania jednopokojowe. Szczecin Boh. Warszawy 105 — 3. 2459-G

KOMFORTOWE mieszkanie w Szczecinku zamienię na mniejsze w Szczecinie. Dzwonić 470-54 od godz. 14 — 16. 2460-G

MIESZKANIE 2 pokoje z kuchnią i łazienką zamienię na trzy pokoje równorzędne na Podgórze. Telefon 726-31. 2461-G

3 POKOJE, kuchnia, c. o. zamienię na mniejsze. Najchętniej z nowego budownictwa. Telefon 423-57 po godz. 21 2462-G

SAMOTNEJ pani za opiekę nad dwojgiem dzieci podczas pracy, wynajmę pokój w domku jednorodzinnym. Informacje tel. 35-619 godz. 17 — 18.30. 2463-G

ODSTĄPIĘ lokal nadający się na każdą branżę rzemieślniczą. Wiadomość tel. 34-665 godz. 7 — 8 i od 20 — 22. 2464-G

ZGUBY

ZGUBIONO prawo jazdy amatorskie wydane przez Prezydium Powiatowej Rady Narodowej Włodawa na nazwisko Ludwik Hawryl 2472-G

ZGUBIONO bilet wolnej jazdy MPK na nazwisko Urszula Wesołowska. 2473-G

ZGUBIONO legitymację studencką wydaną przez Politechnikę Szczecińską na nazwisko Tadeusz Sadowski. 2474-G

ZGUBIONO przepustkę nr 6667 stałą wydaną przez Stocznię Szczecińską na nazwisko Władysław Dyl. 2475-G

ZGUBIONO pokwitowanie zgłoszenia obowiązku podat. obrot. i doch. na rok 1962 nr 608 1961 z dnia 30 grudnia 1961 r. Zgłoszenia Śląska 19. 2476-G

ZGUBIONO świadectwo 7 klasy na nazwisko Ewa Zaborowska. 2477-G

ZGUBIONO legitymację szkolną ZSBO na nazwisko Eugeniusz Wójcik. 2478-G

ZGUBIONO dyplom wydany przez Państwową Szkołę Pielęgniarstwa w Przemyślu na nazwisko Zofia Kowalska. 2479-G

ZGUBIONO legitymację szkolną i kartę rowerową na nazwisko Andrzej Seluk. 2480-G

Dnia 3 kwietnia 1962 r. zmarła moja najukochańsza Żona i Mamusia

MELANIA ANNA HAŁADUDA

z d. SOLARSKA

Msza żałobna i wyprowadzenie zwłok z kaplicy przy kościele Św. Andrzeja Boboli przy ul. Pocztowej odbędzie się dn. 6 kwietnia godz. 9. Pogrzeb odbędzie się w Poznaniu o godz. 17, o czym zawiadamiają pogrążeni w smutku

MĄŻ Z DZIEĆMI

2511-G

DYREKTOROWI

J. Błażejowskiemu

z powodu śmierci Żony

najgłębsze wyrazy współczucia składają

PRACOWNICY REJONOWEGO ZARZĄDU RYBACTWA

1529-K

PRACOWNICY poszukiwani

MASZYNISTKĘ ze znajomością prowadzenia kancelarii zatrudni od zaraz Rejonowy Zarząd Rybactwa Szczecin ul. Ku Słońcu 23/24. Zgłoszenia prosimy składać na adres: Szczecin ul. Ku Słońcu 23/24. 1539

SZCZECIŃSKIE Zakłady Materiałów Biurowych w Szczecinie przy ul. Sciegiennego nr 29 zatrudnią od chwili ogłoszenia ekonomistę na stanowisko st. ekonomisty do działu zaopatrzenia oraz na stanowisko ekonomisty do działu zbytu. Warunki pracy i płacy do omówienia w kadrach SZMB. 1530-K

KASJERA ze znajomością księgowania, inżyniera lub technika — specjalność budownictwo wodne, murarza, cieśle, malarza, maszynistkę zatrudni natychmiast Rejon Dróg Wodnych w Szczecinie. Zgłoszenia: Szczecin ul. Łasztowa 55, pokój 62. 1531-K

EKONOMISTĘ do spraw zatrudnienia i płacy zatrudnią od zaraz Szczecińskie Zakłady Gastronomiczne „Północ" ul. Dworcowa nr 2. Wymagane minimum średnie wykształcenie i kilkuletnia praktyka. Zgłoszenia kierować do Działu Ekonomicznego Dyrekcji. 2415-G

INŻYNIERÓW lub techników na stanowiska konstruktorów, konstruktorów oprzyrządowania, technologów i kreślarzy, ekonomistę rozliczeń eksploatacji do Działu Zbytu wymagane wykształcenie średnie techniczne, ekonomistę ze znajomością branży narzędziowej wymagane wykształcenie średnie techniczne, magazyniera części zamiennych z praktyką wymagana znajomość części motocyklowych zatrudni od zaraz Szczecińska Fabryka Motocykli Szczecin Al. Wojska Polskiego 186. Warunki pracy i płacy do omówienia w Dziale Kadr. 1534-K

KURIER szczeciński — twoja prasa codzienna — PRENUMERUJ

SPORT

Pracowity „wypoczynek" po ligowych rozgrywkach

Lech Poznań – Pogoń
Towarzyskie „derby" 1 Maja
Piłkarze radzieccy gośćmi Arkonii

PIŁKARZE SZCZECIŃSCY wykorzystają przerwę w rozgrywkach ligowych, która trwać będzie do 22 kwietnia, na rozegranie spotkań towarzyskich i meczu o Puchar Polski.

Pogoń, jak już informowaliśmy, zagra towarzyskie spotkanie z I-ligowym Lechem Poznań. Portowcy starają się również o partnera na mecz w dniu 15 kwietnia.

ARKONIA rozegra w najbliższą niedzielę mecz o miejsce w ćwierć finale Pucharu Polski z Zawiszą Bydgoszcz. I-ligowcy starają się również o partnerów na 15 kwietnia. Prawdopodobnie dojdzie do skutku spotkanie z Polonią w Bydgoszczy oraz którymś z zespołów III-ligowych w tygodniu.

Informowaliśmy już o tym, że w dniu 1 maja zamiast rozgrywanego dotychczas turnieju odbędzie się jedno, ale naprawdę atrakcyjne spotkanie dwóch szczecińskich zespołów ligowych — Arkonii z Pogonią.

Organizatorem spotkania jest OZPN, obydwa kluby w zasadzie zgodziły się na grę w pełnych ligowych zespołach. Obydwa też, pieczołowicie się do tych spotkań przygotowują. Nie trzeba chyba dodawać, że obydwie drużyny mają ochotę na zwycięstwo.

Na cztery dni przed wznowieniem rozgrywek ligowych szczecińska Arkonia rozegra towarzyski mecz z radzieckim zespołem z Rostowa. (st)

„Mały Szabo" pojedzie do Tokio?

PO OSTATNIM turnieju w Zielonej Górze, gdzie, jak wiadomo, siatkarze Pogoni wygrali dwa spotkania ze Stilonem i Spartą W-wa, oraz ulegli AZS AWF, do kadry narodowej powołany został Mieczysław Szołomicki. Wyjedzie on w najbliższym czasie do Tokio, gdzie drużyna polska We wstępnym rekonesansie przed olimpiadą rozegra kilka spotkań towarzyskich.

Duże to wyróżnienie dla młodego zawodnika Pogoni, ale jak orzekli delegaci PZPS, oraz trener Kraus — całkowicie zasłużone. „Szabo" był bowiem jednym z najlepszych zawodników turnieju, a od dłuższego czasu wykazuje wysoką i równą formę. (am)

Współpraca motorowców Ziem Zachodnich tematem narady w Szczecinie

DZIŚ o godzinie 11.30 w Polskim Związku Motorowym w Szczecinie odbyła się międzyokręgowa konferencja przedstawicieli okręgów ziem północnych i zachodnich. Głównym tematem konferencji, zwołanej z inicjatywy okręgu szczecińskiego, jest nawiązanie stałej współpracy tych okręgów, oraz przygotowania do mającego się odbyć w czerwcu ogólnopolskiego zjazdu gwiazdzistego w Cedyni, z okazji 990 rocznicy bitwy pod Cedynią.

W dzisiejszej konferencji biorą udział przedstawiciele Poznania, Bydgoszczy, Gdańska, Koszalina, Zielonej Góry i Szczecina. (r)

Trener Czyżewski społecznie zajmie się hokeistami

CORAZ popularniejsza jest w Szczecinie „Akcja—lodowisko". Jak nas poinformowano, zainteresowane budową tego obiektu firmy przyjęły zamówienia i po zatwierdzeniu planów budowy przystąpią do robót wstępnych. Równocześnie działacze sportowi zgłaszają swą współpracę w organizowaniu sekcji hokejowych i nauki jazdy figurowej na lodzie.

Popularny trener piłkarski mgr Zygmunt Czyżewski, były reprezentant Polski w hokeju zobowiązał się otoczyć opieką jedną z drużyn młodzieżowych i trenować ją społecznie, pomagając w miarę możliwości fachowymi radami innym sekcjom.

Szczeciński Klub Tenisowy, który będzie gospodarzem lodowiska, znacznie rozwinie sekcje sportów zimowych. Hokeiści SKT będą mieli również swego trenera. Będzie nim były gracz I-ligowej Polonii Bydgoszcz, znany piłkarz Ryszard Wiśniewski, który w lecie ma ukończyć kurs trenerów hokeja na lodzie.

Zieliński błysnął formą

PIERWSZĄ oficjalną próbą sił kolarzy przygotowujących się do Wyścigu Pokoju był wyścig rozegrany w niedzielę w Kłodnicy na dystansie 80 km. Zwyciężył Domański przed Rajmundem Zielińskim i Piechaczkiem. W wyścigu wzięło udział 80 kolarzy, w tym cała krajowa czołówka, a więc również i ci zawodnicy, którzy nie przygotowują się na obozie kadry. Wprawdzie pierwsze trzy miejsca zajęli kadrowicze, ale nie widać było specjalnej ich przewagi nad pozostałymi kolarzami. W drugiej grupie, która została sklasyfikowana o 1.05 sek. za zwycięzcą znajdowali się St. Królak, Jan Chtiej i St. Gazda. Słabo wypadł kadrowicz Pokorny, który zajął dopiero 18 miejsce.

JAK twierdzi trener Nowoczek, zawodnicy przygotowujący się do Wyścigu Pokoju na obozie byli zmęczeni ciężkim treningiem na dyst. 220 km, jaki odbyli poprzedniego dnia. Bardzo dobrze wypadł szczeciński kolarz Zieliński, który potwierdza, że jest jednym z najpewniejszych kandydatów do reprezentacji na tegoroczny Wyścig Pokoju. (r)

NA CENZUROWANYM

PYTLIK na rozdrożu...

OD KILKU tygodni trwają starania o zwolnienie z ARKONII byłego napastnika piłkarskiego tego klubu, Pytlika. Pytlik wyraził gotowość przejścia do szczecińskich CZARNYCH, gdyż jak twierdzi, nie ma nadziei na to, że znajdzie się dla niego miejsce w I-ligowej drużynie. W CZARNYCH natomiast zagrałby z pożytkiem w pierwszym zespole. Niestety, ARKONIA nie udzieliła Pytlikowi zwolnienia, ani nie odpowiedziała dotychczas na jego prośbę o zwolnienie.

Jest to przynajmniej dziwne stanowisko, szczególnie, że wiele się poprzednio mówiło o współpracy szczecińskich klubów i wspólnej pomocy.

Mamy nadzieję, że obydwie zainteresowane strony przy światłej poradzie OZPN sprawę tę szybko załatwią.

(st)

PINGPONG

W SZCZECINIE odbył się turniej w tenisie stołowym o puchar przechodni Ziem Nadbałtyckich i Nadodrzańskich. Startowały reprezentacje FS Sparta z Olsztyna, Gdańska, Koszalina, Ziel. Góry, Poznania i Szczecina. Każdy okręg reprezentowany był przez 3-osobowy zespół. Puchar przechodni zdobył Gdańsk przed Poznaniem, Szczecinem, Olsztynem, Ziel. Górą i Koszalinem. Indywidualnie wśród kobiet zwyciężyła Iwańska, przed Olszewską i Świniarską. Wśród mężczyzn: Janusz przed Bruchowiczem i Hermanem. (aż.)

Dbajmy o czystość naszego miasta!

700 barwnie pomalowanych koszy na odpadki ustawiono wczoraj na ulicach Szczecina. Przystępując do wiosennych porządków. MPO wzywa do współdziałania wszystkich mieszkańców.

Ogłaszamy wiosenne hasło dnia: „DBAJMY O CZYSTOŚĆ NASZEGO MIASTA"! (a)

Foto S. Cieślak

Proporce i nagrody pieniężne dla załóg zwycięskich przedsiębiorstw handlowych

OKRĘGOWA Komisja Współzawodnictwa, działająca przy Zarządzie Okręg. Zw. Zaw. Prac. Handlu i Spółdzielczości podsumowała ostatnio wyniki osiągnięte przez przedsiębiorstwa handlowe w drugim półroczu ub. roku.

Wśród przedsiębiorstw detalicznych na czoło wysunęło się MHD — Północ (obecnie MHD — Śródmieście), za nim Miejski Handel Mięsem. W gastronomii po raz trzeci I miejsce zajęły Okręgowe Zakłady Gastronomiczne. W pionie „Społem" najlepiej pracującą spółdzielnią okazała się PSS w Gryficach, II miejsce zajęła PSS Stargard.

Za najlepiej pracujące Gminne Spółdzielnie uznano: GS „Samopomoc Chłopska" w Myślborzu, w Golczewie i Barlinku.

Kryteriami, według których komisja oceniała pracę przedsiębiorstw, były: wyniki finansowo-ekonomiczne, usprawnienie miejsc pracy, rozwój nowych form handlu, współzawodnictwo wewnątrzzakładowe, w tym ilość Brygad Pracy Socjalistycznej.

Załogi przedsiębiorstw które uzyskały I miejsce otrzymały proporce i nagrody pieniężne, za II miejsce dyplomy i nagrody pieniężne.

Wymienione placówki będą się ubiegać o miano najlepszych w kraju. (aż)

W „Kontrastach"

„...I śpiące niech obudzi!"

STUDENCKI Teatrzyk ZMS Politechniki Szczecińskiej wystąpi dziś w klubie „Kontrasty" z programem pt. „...I śpiące niech obudzi..." Początek godz. 19. Organizatorzy zapraszają młodzież i wszystkich zainteresowanych mieszkańców Szczecina. (B)

Dziś u nas – jutro z nami

ZBLIŻAJĄCE się egzaminy maturalne, to dla młodzieży licealnej nie tylko okres wytężonej nauki, ale i kłopoty związane z wyborem kierunku dalszego kształcenia się. Aby umożliwić maturzystom wybór właściwego kierunku szczecińskie wyższe uczelnie organizują rok rocznie tak zwane „Dni drzwi otwartych", podczas których młodzież zapoznaje się z warunkami i programem nauki na wyższej uczelni.

Na zakończenie „Dni drzwi otwartych na Politechnice Szczecińskiej" odbyła się w studenckim klubie „Pinokio" impreza nazwana „Dziś u nas — jutro z nami".

Na imprezę przybył prorektor Politechniki Szczecińskiej doc. Stanisław BURSA, który powitał liczne zgromadzoną młodzież, a następnie przedstawiciel studentów PS zapoznał przyszłych kolegów z działalnością i zadaniami Zrzeszenia Studentów Polskich.

W części artystycznej wystąpił popularny już w Szczecinie dziewczęcy zespół wokalny Technikum Handlowego, a piosenki śpiewała Helena MAJDANIEC, nowo odkryty u nas talent piosenkarski. (ns)

Pokrótce

*** JERZY WALDORFF w Klubie „13 Muz" wygłosi w czwartek prelekcję pt. „Głusi i niemi". Początek o godz. 19.**

*** UWAGA DZIAŁKOWCY! W niedzielę, 8 bm., o godz. 14 w świetlicy komitetu blokowego przy ul. Powstańców 37 odbędzie się roczne zebranie sprawozdawczo - wyborcze użytkowników Pracowniczych Ogródków Działkowych im. B. Głowackiego. Obecność użytkowników obowiązkowa, w zastępstwie może wziąć udział w zebraniu pełnoletni członek rodziny.**

*** REFERAT O ZIEMI SZCZECIŃSKIEJ w języku „Esperanto" wygłosi w świetlicy Młodzieżowego Domu Kultury St. Goneczarek. Referat opracowano na podstawie wywiadu udzielonego „POLITYCE" przez I sekretarza KW PZPR A. WALASZKA. Termin — czwartek, godz. 18.30.**

*** KOLEJNY KONCERT z cyklu „Muzyka kompozytorów rosyjskich i radzieckich" odbędzie się w KLUBIE TPPR w najbliższy czwartek o godz. 18. Tym razem program wypełni współczesna piosenka radziecka. Wstęp, jak zwykle bezpłatny.**

*** WIECZÓR FILMÓW o tematyce budowlano-technicznej odbędzie się w czwartek o godz. 19 w międzyzakładowym klubie techniki i racjonalizacji budownictwa przy Al. Wojska Polskiego 99. W piątek 6 bm. o godz. 18 w lokalu klubowym wygłosi odczyt mgr inż. Z. Czerniakowski z Departamentu Technicznego Min. Budownictwa. Temat: „Sprawozdanie z wystawy budownictwa LONDYN 1961 r.", ilustrowany przeźroczami.**

Konkurs literacki Gryfic

KOMITET Obchodu 700-lecia miasta Gryfic ogłasza konkurs na utwór literacki. Fundusz nagród wynosi 5 000 złotych.

I nagroda za utwór prozą — wynosi 1 200 zł

II nagroda — 750 zł

III nagroda — 500 zł.

Za utwór wierszem:

I nagroda — 1 200 zł

II nagroda — 750 zł

III nagroda — 500 zł.

Wybrane utwory zostaną wydane w formie książkowej.

REFLEKTOREM

KOMU MANDACIK?

Na bocznej ścianie domu przy Al. Jedności Narodowej 2 wywieszono gabloty, informujące o filmach wyświetlanych w szczecińskich kinach. Przeciwko gablotom nie mamy nic. Są estetyczne, informacja jest zawsze aktualna. Ale oprócz nich na ścianie poniewierają się obdarte plakaty, które nie wiadomo kto i kiedy nakleja. Są tam jeszcze hasła wyborcze, jest propagandowy plakat o stonce ziemniaczanej, a do najaktualniejszych należy plakacik zapraszający na prelekcję pt. „Sprzeczności i zbieżności". Podobno w wielkim mieście Szczecinie są słupy ogłoszeniowe i podobno naklejanie plakatów, gdzie się da, podlega karze. Wystarczy więc podejść do owej ściany, aby dowiedzieć się komu należy wystawić mandacik.

„ANTYWITAMINKA"

Bary mleczne, to słaba strona naszej gastronomii. Wystarczy wybrać się do baru „Witaminka" przy ul. Obrońców Stalingradu, by stwierdzić, że należy on do strony najsłabszej. Obskurne stoły pokryte dziurawą kuchenną ceratą, obdrapane — a niegdyś białe — tabore ty, brudna podłoga. W takim właśnie otoczeniu „Witaminka" częstuje konsumentów nie zawsze bogatym zestawem potraw o temperaturze nierzadko letniej. Jesteśmy zdania, że dyrekcja barów powinna wziąć sobie do serca tych kilka słów, które zresztą nie odnoszą się tylko do „Witaminki". Szczecińskie bary mleczne nie grzeszą estetyką wnętrz, a szczeciniacy bardzo byliby radzi, gdyby ten „grzech" zawitał wreszcie do barów. (hs)

Pożyteczna innowacja

ROCZNE PRAKTYKI na statkach dla uczniów PSM

DOTYCHCZASOWY system kształcenia kadry oficerskiej dla polskiej marynarki handlowej sprawiał, że absolwenci Państwowej Szkoły Morskiej nie uzyskiwali z chwilą otrzymania dyplomu ukończenia uczelni uprawnień oficerskich. Dopiero po kilku latach pracy na statku mieli oni prawo rozpocząć starania o zdawanie egzaminów i osiągnięcie dyplomu oficerskiego.

Ministerstwo Żeglugi wprowadziło ostatnio w tej dziedzinie pożyteczną innowację, która umożliwi uczniom już podczas nauki w Szkole Morskiej praktyczne zapoznawanie się z pracą na statkach. Przewidziano bowiem obowiązek odbywania rocznych praktyk poszczególnych grup uczniowskich na dużych (przede wszystkim 16-tysięcznikach) statkach handlowych.

Pierwsze grupy uczniów składające się z 19—15 słuchaczy II roku PSM zamustrowały już na jednostki PLO udające się w rejs na Daleki Wschód. Przyszłym marynarzom, którzy podczas podróży zdobywać będą wiedzę teoretyczną i praktykę z zakresu wybranej specjalności (maszynowni, pokład, nawigacja), towarzyszy doświadczony wykładowca. (dm)

WYDAWCA: Szczecińskie Wydawnictwo Prasowe RSW „PRASA" w Szczecinie. REDAKCJA I ADMINISTRACJA: Szczecin, pl. Hołdu Pruskiego 8; redaguje Kolegium. TELEFONY: centrala 430-21, sekretariat red. naczelnego 457-41; zastępca redaktora naczelnego 478-21; sekretarz redakcji 430-23 (wewn. 311); sekretariat techniczny 428-33; dział miejski 402-35 dział morski 462-35; dział łączności z czytelnikami 430-21; dział sportowy 427-77; Biuro Ogłoszeń 344-44; redakcja poranna (po g. 6) 378-31; dziekoplsy 425-14. PRENUMERATA: zamówienia na prenumeratę indywidualną przyjmuje Przedsiębiorstwo Upowszechnienia Prasy i Książki „RUCH" w Szczecinie — konto PKO Nr X 131-70116 oraz wszystkie Urzędy Pocztowe i listonosze. Szczecińskie Zakłady Graficzne S—3

Z wystawy uczniów

Państwowego Liceum Sztuk Plastycznych

TE WYNIKI INTERESUJĄ

JESZCZE TYLKO DO POŁOWY KWIETNIA MOŻNA OGLĄDAĆ NA ZAMKU DOROCZNY POKAZ PRAC UCZNIÓW PAŃSTWOWEGO LICEUM SZTUK PLASTYCZNYCH W SZCZECINIE. A JEST WART ZOBACZENIA.

I KLASA prowadzona przez prof. A. WRÓBLA prezentuje ćwiczenia mające za podstawowe zadanie zbliżenie do spraw plastyki w ogóle, przewalczenie ewentualnych złych nawyków, wyniesionych ze szkoły podstawowej. Znajdujemy tu prace z pamięci — pejzaże, martwe natury.

II KLASA prof. E. WITKOWSKIEGO zaczyna już studium z natury (martwa natura, pejzaż). Młodzi adepci sztuki uczą się zakomponowywać płaszczyznę obrazu, porać się z niełatwymi sprawami koloru.

III KLASA prof. G. RECKA zajmuje się zagadnieniem konstrukcji pejzażu w przeróżnych wariantach, odbywa ćwiczenia „na tonacje", „na kolor" itp.

IV KLASA prof. K. WRÓBLOWEJ uprawia rysunek konstrukcyjny ze szczególnym uwzględnieniem głowy i postaci ludzkiej.

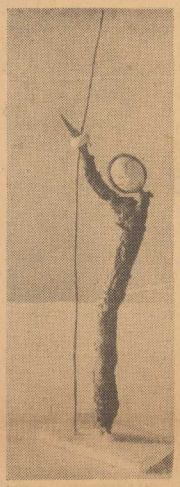

W V-TEJ — zaczynają się już kompozycje figuralne. Zdobyte w klasie poprzedniej umiejętności charakteryzowania postaci ludzkiej są tu nieodzowne.

Uczniowie prof. prof. R. CZYŻOWSKIEGO i E. TORUŃCZYK prezentują rzeźbę, a prof. S. JEZIORAŃSKIEGO — grafikę: plakaty, okładki do książek itp.

KOMPOZYCJA przestrzenna — kl. II prof. Stanisława JEZIORAŃSKIEGO.

LICEUM istniejące w naszym mieście od 1948 roku ma dobre tradycje nauczania. Wyszło z niego wielu zdolnych absolwentów, dziś już znanych ze swej „dojrzałej działalności" na terenie miasta jak np. Andrzej FORYŚ pracujący w Centralnym Biurze Konstrukcji Okrętowych, jak Emilia TORUŃSKA — znana rzeźbiarka. Absolwenci Liceum zasilają także nasze wyższe uczelnie. W Akademii Sztuk Pięknych w Warszawie studiują MORYCIŃSKI i DOBIESZ, na Uniwersytecie Toruńskim M. OSTROWSKA (wydz. konserwacji) i K. SZALEWSKA.

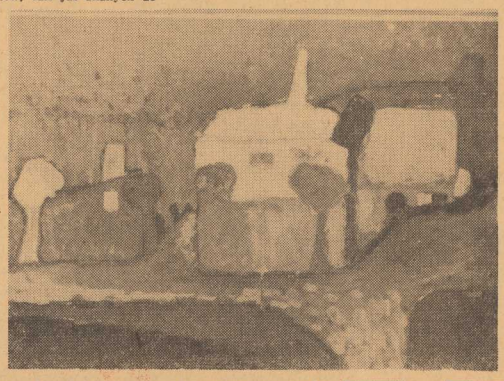

FRAGMENT sal wystawy uczniów Państwowego Liceum Sztuk Plastycznych w Szczecinie, która odbywa się na Zamku.

NAWIASEM mówiąc, wielu z absolwentów lat ubiegłych, którzy nie dostali się na wyższe uczelnie typu artystycznego, zasiliło Studia Nauczycielskie w kraju. Rokuje to nadzieje, że w przyszłości będą dobrymi wychowawcami dzieci, nie wypaczając ich smaku i zmysłu estetycznego.

URSZULA POMORSKA

Fot. W. CHROMIŃSKI

Ale wracając do dobrych tradycji nauczania, których świetną ilustracją na bieżąco jest obecna wystawa.

Co uderza przede wszystkim? Otóż umiejętności pedagogiczne wykładowców, którzy — co uwidacznia się zwłaszcza w wyższych klasach — potrafią prze prowadzać korektę prac uczniów, szanując ich indywidualności artystyczne. Nie ma więc tu tego, by w klasie prof. **Witkowskiego** wszyscy malowali „pod niego", a w klasie prof. **Recka** jego oczami widzieli dąbski pejzaż.

Są natomiast bardzo ciekawe indywidualne rozwiązania artystyczne malarskie i graficzne (zwłaszcza okładki), są talenty wśród tegorocznych absolwentów, którzy niewątpliwie po ukończeniu liceum będą myśleć o dalszych studiach artystycznych.

SZKIC olejny — kl. II — prof. E. WITKOWSKIEGO.

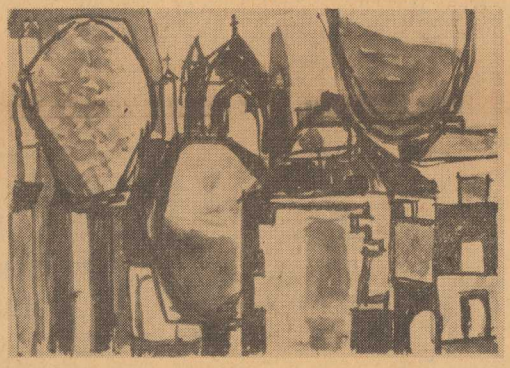

SZKIC z natury — kl. III — prof. Guido RECKA.

— HIYA, Glenn — rzekł Thumbs i Glenn wreszcie go zauważył.

— Hiya, Thumbs — odparł tak spokojnie jakby się właśnie umówili na to spotkanie w barze w Mazatlán. Thumbs spytał go, co teraz porabia, a on odrzekł, że woził turystów w głąb rzeki Santiago na polowanie na aligatory; nocami kazał im rozbijać namiot w miejscu, które nazywał na ich użytek „miejscem parzenia się aligatorów". — Uważali to za bardzo niebezpieczne i ogromnie romantyczne — rzekł z suchym chichotem. — Mieli potem co łgać wróciwszy do domu. Ale, rany, jak tam śmierdziało pośród zarośli mangrowych i całą noc czkały aligatory.

To jasne, że miał już wyżej uszu tego interesu, który w dodatku nie przyniósł mu pieniędzy. Ale po szklance tequila wrócił do życia i zaczął opowiadać o swym nowym zamierzeniu: drodze do Nowej Południowej Walii, by popróbować połowu rekinów na skalę handlową. Powiedział, że to się nieźle komuś tam udaje w miejscowości Pindimar, i czy Thumbs o tym słyszał, a jeżeli tak, to co o tym sądzi? Tak, odparł Thumbs, pamięta, że podobno jakiś facet odkrył wreszcie sposób konserwowania i wyprawiania skóry rekinów i że wykonane z niej torebki i pantofle stają się modne. Czy o to Glennowi chodzi?

Nie, powiedział Glenn, ma na oku coś całkiem innego, ale nie może jeszcze o tym mówić. Czeka na wynik pewnej korespondencji, a potem dopiero pokaże, co znaczy łowić rekiny. Brzmiało to trochę mgliście i Thumbs zaczął się zapatrywać na tę sprawę tym sceptyczniej im entuzjastyczniej odnosił się do niej Glenn. Mówił on dużo o kutrze z podwójnym dieselowskim motorem, który chciał zakupić, a Thumbsowi zrobiło się żal swego starego przyjaciela. Glenn miewał zawsze podobnie fantastyczne plany, a każdy z nich sprowadzał się do marzenia o własnym statku. Ale czego naprawdę Glennowi było trzeba i do czego był stworzony, to mostek kapitański porządnego kontrtorpedowca — a tymczasem włóczył się po wybrzeżu i nie stać go było nawet na parę butów. W końcu Thumbs przedstawił mu zaproszenie Tracey.

— Księżna prosiła mnie, żebym zapytał, czy zechcesz się do nas przysiąść — rzekł ze sztywną poprawnością, wiedząc jak drażliwy bywa człowiek, gdy jest w nędzy.

— Kto? — spytał Glenn.

— Tracey. Tracey Cowles. Musiałeś o niej słyszeć. Jej nazwisko występuje bez przerwy w kolumnach plotkarskich i towarzyskich. Jest właścicielką „Orki" — tego jachtu, na którym pływam. I chce cię poznać.

— Ach tak, chce mnie poznać? — rzekł odwracając się i spoglądając na Tracey.

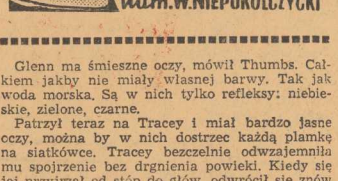

Glenn ma śmieszne oczy, mówił Thumbs. Całkiem jakby nie miały własnej barwy. Tak jak woda morska. Są w nich tylko refleksy: niebieskie, zielone, czarne.

Patrzył teraz na Tracey i miał bardzo jasne oczy, można by w nich dostrzec każdą plamkę na siatkówce. Tracey bezczelnie odwzajemniła mu spojrzenie bez drgnienia powieki. Kiedy się jej przyjrzał od stóp do głów, odwrócił się znów do baru.

— Dziękuję ci, Thumbs — powiedział. — Powiedz tej pani, że nie jestem zainteresowany.

— Słuchaj, Glenn, nie ma co się złościć. Tracey jest równym kompanem, kiedy się z nią zaznajomić i nic ci się nie stanie, jeżeli ją poznasz. Jak jest w nastroju, może ci zafundować całą flotę kutrów motorowych.

— Powiedz jej, żeby poszła w diabły — odrzekł zniecierpliwiony, bo w tej samej chwili spoza serapu wiszącego w drzwiach w miejsce zasłony, wyszła Vida, zerwał się więc i ruszył w jej stronę. Ale przechwycił ją w drodze ów Indianin w potwornych nowych butach i wymieniwszy parę słów, zaczął z nią tańczyć. Glenn zapalił papierosa, by pokryć rozczarowanie i pozostał przy parkiecie, czekając swej kolejki. Gdy Thumbs powrócił do stolika, ujrzał, że Tracey nadal wpatruje się w Glenna. Usiłowała zwrócić na siebie jego uwagę, a gdy się jej to nie udawało wpadała w upór.

Podkpiwała sobie nadal z męża, który wściekał się i pił coraz więcej. Wreszcie wstał mruknąwszy coś paskudnego po węgiersku. Wyglądało na to, że podejdzie i wywoła awanturę z Glennem. Zmienił jednak kierunek, wszedł na parkiet i spróbował zabrać Vidę Meksykaninowi w średnim wieku, z którym właśnie tańczyła. Ale Vida najwyraźniej nie pragnęła tańczyć z Jego Wysokością Władysławem księciem Barany, więc książę zachował się po chamsku i spróbował zabrać ją partnerowi siłą. Znał wiele języków, ale nie hiszpański i zawsze, gdy wpadał w podniecenie, wracał do języka ojczystego. Powstał wielki hałas i poruszenie, dziewczęta piszczały, Meksykanin klął po hiszpańsku, turyści amerykańscy gwałtownie dopominali się o rachunek, książę wykrzykiwał groźby i przekleństwa, a marynarze zaczęli przysuwać się do niego w nadziei na porządną ogólną rozróbkę. Tracey lubowała się w podobnych rzeczach, siedziała więc spokojnie, uśmiechając się, z błyskiem w oczach i papierosem w zębach. Wyglądała jak kocica siedząca pod drzewem w oczekiwaniu, kiedy sfrunie do niej ptaszek. Gdy Thumbs wstał, żeby załagodzić sprawę, chwyciła go za rękę.

(Ciąg dalszy nastąpi)

KURIER KULTURALNY

STUDENCKIE STUDIO PANTOMIMY

STUDIO to — o dużych ambicjach artystycznych — istnieje już od przeszło roku, ostatnio prowadzi je artysta teatrów szczecińskich Bohdan JANISZEWSKI. Nowy program Studia pt. „MILCZENIE MA GŁOS... I SŁOWA" jest pewnym — na pewno słusznym — kompromisem: główny nacisk położono na treść, na możliwie przejrzyste i zrozumiałe wypowiedzenie się mimiką, rezygnując z nazbyt przemyślnych popisów technicznych. Program zbudowany jest raczej na anegdocie, na wymowie aktorskiego gestu. Całość sprawia bardzo przyjemne wrażenie, zwłaszcza w scenach o wyraźnie groteskowym („Żołnierz i policjant").

Ta linia rozwoju zdaje się najlepiej odpowiadać możliwościom i upodobaniom ambitnego, zdolnego zespołu, który ma na pewno duże szanse rozwoju.

ZESPÓŁ szczecińskiej Pantomimy występował w ubiegłą niedzielę na scenie warszawskiej „STODOŁY" w ramach ogólnopolskiego Festiwalu zespołów studenckich. Festiwal miał charakter przeglądu, nie udzielano nagród ani wyróżnień. Niemniej występ naszej „Pantomimy" przyjęto na ogół życzliwie, mimo, że — jak się dowiadujemy — organizatorzy odnieśli się do przygotowań Festiwalu dość lekkomyślnie, nie zapewniając zespołom minimum niezbędnych warunków technicznych.

NOWE KSIĄŻKI SZCZECIŃSKICH LITERATÓW

Ukazał się już w druku wydany przez PIW nowy tom wierszy szczecińskiej poetki Heleny RASZKI pt. „INNY KRAJ".

W najbliższych tygodniach ukaże się ma nakładem Wydawnictwa Poznańskiego nowa powieść Ryszarda LISKOWACKIEGO pt. „Koniec próby", osnuta na temat tyce szczecińskiej.

Również ze środowiska szczecińskiego zaczerpnął temat do swej nowej powieści współczesnej Ireneusz Gwidon KAMIŃSKI. Powieść ta wydana ma być w ciągu rb. w Wydawnictwie Lubelskim. Tytuł powieści: „Białe wrony".

PRZED FESTIWALEM MALARSTWA WSPÓŁCZESNEGO

DONOSILIŚMY już o powziętej decyzji władz organizowania co dwa lata w Szczecinie wielkiej ogólnopolskiej imprezy — FESTIWALU MALARSTWA WSPÓŁCZESNEGO. Otwarcie Festiwalu nastąpi 21 lipca br., wystawa eksponowana będzie do końca sierpnia w salach Zamku szczecińskiego.

Przewiduje się, że wystawa obejmie od 300 do 350 prac, wybranych przez jury — radę artystyczną sekcji malarskiej Zarządu Głównego ZPAP. Wydany będzie specjalny 120-stronicowy katalog wystawowy, zawierający około 60 reprodukcji.

Na Festiwal każdy z autorów może nadsyłać do trzech prac malarskich, wykonanych w czasie ostatnich dwóch lat. Termin składania prac upływa 15 kwietnia (należy je kierować do okręgowych Biur Wystaw Artystycznych, które — po wstępnym jury — prześlą je do Szczecina).

Bliższych informacji w sprawie Festiwalu udziela ZPAP w Szczecinie pl. Żołnierza 2.

WYSTAWA ŚRODOWISKOWA

ROZWIJAJĄC zapowiadaną przez nowy Zarząd ZPAP akcję organizowania wystaw środowiskowych, otwarto ostatnio wystawę malarstwa Teodora GAŁYSZA w Osiedlu Akademickim PAM, oraz wystawę prac Andrzeja ŻYWICKIEGO w Klubie Studenckim „KONTRASTY".

W Klubie Robotniczym Zakładów Włókien Sztucznych w Żydowcach otwarto w tych dniach wystawę grafiki artystycznej Mariana NYCZKI. (j)

PKO TELEGRAM
500 zł w PKO - OVER
PRENIA - MOTOROWER