E213/62 Woj. Bibl. Publ. Rzeszów W.M/62

Od szturmu PAŁACU ZIMOWEGO - do szturmu KOSMOSU!

CENA 50 GR
WYD AB
RSW PRASA
KURIER szczeciński
Środa, 7. XI. 62 r.
ROK XVIII Nr 262 (5682)

LODOŁAMACZE JUTRA

Narody Związku Radzieckiego świętują
45 rocznicę Rewolucji Październikowej

WIELKA DEFILADA WOJSKOWA na Placu Czerwonym

MOSKWA PAP. Wraz z wybiciem godziny 10 przez zegary na kremlowskiej Wieży Spaskiej rozpoczęły się na Placu Czerwonym w Moskwie uroczystości związane z obchodami 45 rocznicy Wielkiej Socjalistycznej Rewolucji Październikowej; wielka defilada wojskowa garnizonu moskiewskiego oraz manifestacja ludności Moskwy.

NA KRÓTKO przed godziną 10 na trybunie mieszczącej się na Mauzoleum Lenina na Placu Czerwonym zajęli miejsca członkowie rządu i kierownictwa partii Związku Radzieckiego z przewodniczącym Rady Ministrów ZSRR i I sekretarzem KC KPZR, N. S. CHRUSZCZOWEM, przewodniczącym Prezydium Rady Najwyższej, L. BREŻ

(Dokończenie na str. 2)

PREZYDIUM akademii ku czci 45 rocznicy Rewolucji Październikowej.

Arabia Saudyjska zerwała stosunki ze ZRA

KAIR PAP. Rozgłośnia w Mekce podała do wiadomości, że Arabia Saudyjska postanowiła zerwać stosunki dyplomatyczne ze Zjednoczoną Republiką Arabską.

Do CZŁONKÓW SZCZECIŃSKIEJ ORGANIZACJI PARTYJNEJ i WSZYSTKICH PRACUJĄCYCH MIASTA SZCZECINA

45 LAT minęło od czasu, kiedy Wielka Socjalistyczna Rewolucja Październikowa zapoczątkowała nową erę w dziejach ludzkości. Nie ma drugiego okresu w historii, który byłby tak znamienny w wydarzeniu o ogólnoświatowym znaczeniu. Szczególną wymowę niosło zwycięstwo Rewolucji Październikowej dla naszego kraju. Uznanie prawa naszego narodu do samostanowienia o swoim losie było pierwszym dokumentem władzy radzieckiej i stanowiło podwalinę naszej niepodległości.

Idee Rewolucji Październikowej wytyczyły drogę rozwoju wszystkim krajom, tworzącym dziś światowy system socjalizmu, który nie ustaje w wysiłkach, aby raz na zawsze uwolnić świat od zagłady, by w sposób pokojowy uregulować wszystkie sporne problemy.

45 ROCZNICĘ Wielkiego Października obchodzimy w rocznicę niezachwianej jedności wielkiego obozu socjalizmu. W rocznicę jego potęgi, zasyłając z tej okazji gorące pozdrowienia wszystkim narodom radzieckim, pamiętamy, o krwi przelanej przez niezwyciężoną Armię Radziecką w walkach o wyzwolenie naszej ojczyzny i naszej polskiej ziemi szczecińskiej, tej armii, która dalej jest najlepszym gwarantem zachowania pokoju i bezpiecznej pracy dla dobra nas wszystkich.

Niech żyje Wielki Październik!

Szczecin, dnia 7 listopada 1962 r.

EGZEKUTYWA KM PZPR W SZCZECINIE

PZLA rezygnuje z organizacji Mistrzostw Europy

BUDAPESZT PAP. Za kilka dni odbędzie się w Pradze konferencja IAAF na której zapadnie m. in. decyzja przyznania organizowania Mistrzostw Europy w 1966 r. Polski Związek Lekkiej Atletyki, który zgłosił kandydaturę WARSZAWY, po konsultacji z władzami GKKFiT postanowił zrezygnować z ubiegania się o organizowanie tej imprezy w 1966 r. utrzymując jednak kandydaturę naszej stolicy na 1970 r.

Głównym powodem rezygnacji jest chęć poparcia kandydatury Budapesztu. Stolica Węgier ubiega się o przyznanie jej organizowania mistrzostw już od 1934 r. Mistrzostwa miały się odbyć w Budapeszcie w 1942 r. jednak wybuch wojny uniemożliwił przeprowadzenie tej imprezy.

Katastrofa na Spitsbergenie

OSLO PAP. Nadeszły informacje, że w nocy z poniedziałku na wtorek na zachodnim wybrzeżu Spitsbergenu w miejscowości Ny Aalesund na skutek eksplozji gazu w szybie kopalni poniosło śmierć 21 górników norweskich.

W przyszłym roku

- **100 statków pod banderą szczecińskiego armatora**
- **400 tys. DWT**

Konferencja prasowa w PŻM

WCZORAJ w PŻM odbyła się konferencja prasowa, na której dyrektor tego przedsiębiorstwa W. Małecki poinformował dziennikarzy o aktualnych problemach szczecińskiego armatora.

Zwróćmy przede wszystkim uwagę na wzrost tonażu floty PŻM. Otóż w b.r. przedsiębiorstwo to powiększyło swój stan posiadania o 22 statki, z czego 8 jednostek pochodzi ze stoczni krajowych, 6 statków zakupiono z funduszu antyczarterowego, a 8 przejęto z PLO wraz z pewnymi liniami europejskimi. W końcu b.r. flota PŻM będzie się więc składać z 88 statków o łącznym tonażu 340 730 DWT.

Wg aktualnych przewidywań, w roku przyszłym PŻM otrzyma 5 statków z najwyższą fińską klasą lodową ze Stoczni im. Komuny Paryskiej w Gdyni, po 1260 DWT, 2 statki typu B-512 po 14 tys. DWT ze Stoczni Szczecińskiej i 1 statek o nośności 660 DWT z wentylowanymi ładowniami. Rozważana jest też możliwość zakupu kilku dalszych statków z funduszu antyczarterowego. Łącznie tonaż statków jakie w 1963 r. powinna otrzymać PŻM, wyniesie ok. 70 tys. DWT. A więc już w przyszłym roku flota szczecińskiego armatora będzie się składać z ponad 100 statków o nośności ok. 400 tys. DWT.

Wzrost ilościowy i tonażowy polskiej floty znajduje odbicie w częstotliwości zawinięć naszych statków do portu szczecińskiego. Jeżeli w 1960 r., do Szczecina zawinęło 4 357 statków obcych bander, to statki polskie zawinęły 996 razy. W 1961 roku statków obcych bander było nasz obsłużył 2 229, a polskich 1 083. W I półroczu br. statków obcych było

(Dokończenie na str. 2)

Przyjemnie i pożytecznie spędzisz czas na spotkaniu

Organizatorzy:
— PSS
— ARGED
— „KURIER"

zapraszają tym razem mieszkanki

SKOLWINA

we czwartek o g. 18 do sali kina „ŚWIT"

AKADEMIA w Szczecinie

SZCZECIN w czerwieni i biało-czerwieni flag. Na gmachu Prezydium Miejskiej Rady Narodowej czerwone sztandary i cyfra: 45. Czterdziestopięciolecie Wielkiej Socjalistycznej Rewolucji Październikowej.

W SALI Filharmonii Szczecińskiej, zajęte wszystkie miejsca. W Prezydium zasiadają m. in. I sekretarz KW PZPR, poseł Antoni WALASZEK, I sekretarz KM PZPR — Stanisław BARTCZAK, prezes WK ZSL, poseł Ignacy KONKOLEWSKI, prezes WK SD, przewodniczący WK FJN, poseł Stanisław ZAJĄCZEK, wiceprzewodniczący Prezydium WRN Wacław ŚLĘDZIŃSKI, przewodniczący Prezydium MRN Henryk ŻUKOWSKI, dowódca Garnizonu Szczecińskiego.

W PREZYDIUM miejsca zajmują także Konsul Ge

(Dokończenie na str. 2)

Przedstawiciel Czerwonego Krzyża udał się do N. Jorku

GENEWA PAP. Były przewodniczący Międzynarodowego Komitetu Czerwonego Krzyża, Paul RUEGGER, udał się do Nowego Jorku, gdzie omówić ma sprawę dokonywania przez przedstawicieli Czerwonego Krzyża, inspekcji statków zdążających na Kubę.

Przeprowadzi on rozmowy z U Thantem oraz z przedstawicielami Związku Radzieckiego, Stanów Zjednoczonych i Kuby. Jeśli chodzi o wybór 30 inspektorów z ramienia Czerwonego Krzyża, to — jak się przewiduje — zgodnie ze stosowaną zazwyczaj praktyką będą to głównie obywatele szwajcarscy.

Wybory w USA

KENNEDY głosował na brata

NOWY JORK PAP. Pierwsze informacje o częściowych wynikach wyborów w USA mówią o dość znacznej frekwencji w niektórych stanach, jak Massachusetts, Michigan, Pensylwania, Nowy Jork, Kalifornia i in.

Prezydent Kennedy głosował w Bostonie na swego młodszego brata Edwarda, ubiegającego się o miejsce senatora. Jego przeciwnikiem jest republikanin George Cabot Lodge, syn. b. przedstawiciela USA w ONZ.

UROCZYSTY CAPSTRZYK

WCZORAJ po południu odbył się uroczysty capstrzyk. Uczestnicy złożyli wieńce pod Pomnikiem Wdzięczności. Na zdjęciu: wieniec od Szkoły Rybołówstwa Morskiego.

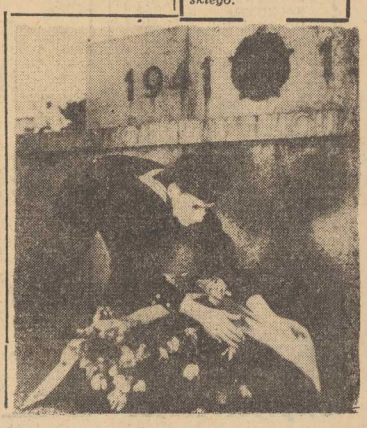

DZIŚ RANO AGENCJE DONIOSŁY

SKARGA JEMENU W RADZIE BEZPIECZEŃSTWA?

✦ KAIR PAP. Jak donosi bliskowschodnia Agencja Prasowa MEN, Jemeńska Republika Arabska rozpatruje obecnie sprawę wniesienia do Rady Bezpieczeństwa skargi przeciwko agresji ze strony Arabii Saudyjskiej. Agresja ta — jak stwierdzają rządowe koła jemeńskie — jest pogwałceniem karty Narodów Zjednoczonych i groźbą dla bezpieczeństwa i niezawisłości Republiki Jemeńskiej.

WYSIEDLENIE ULTRASÓW Z ALGIERII

✦ ALGIER PAP. Decyzją władz algierskich wysiedleni zostali z Algierii dwaj ultrasowscy adwokaci francuscy: Georges GOUTERMANOFF i Maurice BAILLE. Należeli oni do czynnych działaczy „Algierii francuskiej" i występowali w charakterze obrońców w procesach ultrasów i terrorystów OAS. Jeden z wysiedlonych był adwokatem Salana.

PRZERWANIE ROZMÓW FRANCUSKO-TUNEZYJSKICH

✦ KAIR PAP. Prowadzone od pewnego czasu rokowania francusko-tunezyjskie zostały nagle przerwane. Eksperci francuscy powrócili do Paryża. Odmówili oni zgody na wniosek tunezyjski w sprawie ustalenia kontyngentów na import pewnych produktów francuskich. Nie został wyznaczony żaden termin wznowienia rokowań.

DOWÓDCA LOTNICTWA SYRYJSKIEGO W RZYMIE

✦ RZYM PAP. Naczelny dowódca lotnictwa Republiki Syryjskiej, generał Wadih MUKAABARI przybył do Rzymu z oficjalną tygodniową wizytą.

NIEBEZPIECZNA OPERACJA

✦ WASZYNGTON. Podczas 4 tygodni dziesiątki tysięcy ludzi mieszkających w pobliżu Mississipi, w okolicach miasta Natchez (USA), żyło w obawie katastrofy, jaka groziła przy wydobywaniu z rzeki 4 wielkich zbiorników z trującym chlorem. Zbiorniki te znajdowały się na pokładzie statku należącego do towarzystwa chemicznego, który zatonął na skutek zderzenia w marcu 1961 r.

Przy wydobywaniu zbiorników przedsięwzięto daleko idące środki ostrożności: rozdano miejscowej ludności 40 tys. masek gazowych. Prace, które rozpoczęto 11 października przy pomocy armii amerykańskiej, zakończone zostały pomyślnym rezultatem. Zbiorniki, które spoczywały na głębokości 13 metrów zostały podniesione i załadowane na statki.

OFICJALNE WYNIKI REFERENDUM WE FRANCJI

✦ PARYŻ PAP. Dopiero wczoraj Rada Konstytucyjna ogłosiła oficjalne wyniki referendum, jakie odbyło się 28 października br.

Wyniki te są następujące:

Uprawnionych do głosowania...	28.185.478
Głosujących...	21.694.563
Głosów ważnych...	21.125.054
„Tak"...	13.150.516
„Nie"...	7.974.538

DOBRE DLA LENIWYCH... ELEKTRYCZNE SZCZOTKI DO ZĘBÓW

✦ (APD. Firmy produkujące elektryczne maszynki do golenia z trudem tylko mogą rozszerzać swoją produkcję, gdyż rynek w większych państwach przemysłowych został już praktycznie nasycony. Obecnie przyszła kolej na „elektryfikację" szczotek do zębów. Produkuje się już miliony takich aparatów — w zasadzie dwóch rodzajów — na baterуjkę lub do przyłączania do sieci oświetleniowej. W rączce aparatu umieszczony jest niewielki silniczek, nadający samej szczotce, która jest okrągła, wahadłowy ruch obrotowy.

WSTRZĄS PODZIEMNY W USA

✦ NOWY JORK PAP. Ubiegłej nocy w północnej części stanu Oregon zarejestrowano dość silny wstrząs podziemny. Według pierwszych doniesień wstrząs nie wyrządził większych szkód materialnych. Policja podała, iż zwalonych zostało kilka kominów.

MOSKWA W rocznicę Października WARSZAWA

Referat wicepremiera A. KOSYGINA

(OMÓWIENIE)

MOSKWA PAP. Na wstępie referatu Kosygin podkreślił fakt nieustannego rozszerzania się zasięgu oddziaływania Wielkiej Socjalistycznej Rewolucji Październikowej, która stała się potężnym bodźcem w wyzwoleńczej walce narodów. Dzięki istnieniu obozu socjalistycznego — oświadczył on — dzięki pokojowej polityce ZSRR i innych krajów socjalizmu, dzięki rozwojowi sił pokoju we wszystkich krajach, powstała realna możliwość zapobieżenia wojnie na szeroką skalę.

PRZYPOMINAJĄC znany rozwój wydarzeń w dniach kryzysu kubańskiego, mówca oświadczył, iż cała ludzkość wyraża zadowolenie, że w chwili krytycznej, gdy ważyły się losy świata, zarówno jedna jak i druga strona nie straciły panowania nad sobą, nie uczyniły ostatniego kroku ku rozpętaniu wojny termojądrowej.

GDY RZĄD RADZIECKI podejmował decyzję w sprawie rozmieszczenia na Kubie potężnych rodzajów broni, kierował się tylko jednym celem: pragnął ochronić naród kubański przed najazdem agresorów. Ponieważ prezydent USA oświadczył uroczyście wobec całego świata, że ani ze strony USA, ani ze strony innych krajów półkuli zachodniej, bądź też z ich terytoriów, nie będzie inwazji na Kubę, obecność na Kubie broni, którą rząd amerykański nazwał ofensywną, straciła swe znaczenie.

KTO KOMU USTĄPIŁ w tej sytuacji? Uważamy, że było to ustępstwo zarówno z jednej, jak i z drugiej strony, ustępstwo na rzecz rozsądku i pokoju.

Kto jest winien w tym konflikcie? Winien jest militaryzm, agresywny imperializm Stanów Zjednoczonych. Jednak na podstawie kompromisu i wzajemnych ustępstw ostrość konfliktu jest obecnie zlikwidowana i prowadzi się rozmowy w celu jego ostatecznej likwidacji.

NIEKTÓRZY LUDZIE mogą zapytać: czy warto było ustępować? My uważamy, że zarówno jedna, jak i druga strona powinny były iść na ustępstwa, gdyż w tym wypadku są to wzajemne ustępstwa, rozsądny kompromis. Jest to kompromis w interesie wszystkich narodów.

MÓWCA PODKREŚLIŁ w dalszym ciągu swego referatu, że jednym z najostrzejszych problemów, stojących obecnie przed ludzkością, jest pokojowe uregulowanie kwestii niemieckiej, stanowi ono bowiem klucz do zapewnienia trwałego pokoju w Europie.

RZĄD RADZIECKI oświadczał i oświadcza — powiedział Kosygin — że pokojowe uregulowanie problemu niemieckiego może być urzeczywistnione bez uszczerbku dla interesów czy prestiżu jakiegokolwiek kraju lub grupy krajów, na podstawie zgody wszystkich zainteresowanych stron.

NARÓD RADZIECKI — oświadczył w dalszym ciągu referatu Kosygin — nie może nie odczuwać głębokiego żalu w związku z wydarzeniami na granicy chińsko — indyjskiej, gdzie doszło do starć zbrojnych i polała się krew. Konflikt ten jest na rękę jedynie imperialistom. Uważamy, iż słusznym rozwiązaniem byłoby przerwanie ognia i przeprowadzenie na rozsądnej podstawie rokowań między Indiami i ChRL, tym bardziej, że między obu krajami nie ma zasadniczych sprzeczności.

W ZAKOŃCZENIU REFERATU Kosygin podkreślił, że rząd ZSRR będzie nadal wytrwale zabiegał o jak najszybsze rozwiązanie problemu całkowitego i powszechnego rozbrojenia. Dodał on jednocześnie, że dopóki imperializm dokonuje bezpośrednich zamachów na pokój i bezpieczeństwo narodów, nie można nie myśleć o umacnianiu obronności państwa radzieckiego i całego obozu socjalistycznego.

WCZORAJ, w przededniu rocznicy Wielkiego Października odbyła się w Warszawie centralna akademia, na którą przybyli mieszkańcy stolicy oraz członkowie kierownictwa partii i rządu z Wł. GOMUŁKĄ, J. CYRANKIEWICZEM i A. ZAWADZKIM. Obecny był ambasador ZSRR w Polsce — A. ARISTOW.

Uroczystość zagaił przewodniczący Rady Państwa — Aleksander Zawadzki. Następnie przemawiali — J. Cyrankiewicz i A. Aristow.

* * *

UROCZYSTA AKADEMIA odbyła się wczoraj w Moskwie. W Prezydium zajęli miejsca przedstawiciele KPZR z N. CHRUSZCZOWEM. Referat poświęcony rocznicy Października wygłosił A. Kosygin.

DEFILADA na Placu Czerwonym

(Dokończenie ze str. 1)

NIEWEM i ministrem obrony ZSRR, marszałkiem R. MALINOWSKIM na czele.

ROZLEGAJĄ SIĘ SALWY ARTYLERYJSKIE, słychać dźwięki hymnu radzieckiego, rozpoczyna się defilada.

Defiladę otwierają słuchacze Akademii Wojskowej im. Frunze — szkoły przyszłych dowódców pułków armii radzieckiej. Następnie maszerują przed trybuną oficerowie i generałowie Wojskowej Akademii Politycznej im. Lenina, Artyleryjskiej Akademii Inżynieryjnej im. Dzierżyńskiego oraz Akademii Lotniczej. Najwięcej oklasków zbierają najmłodsi uczestnicy defilady, kadeci szkół wojskowych im. Suworowa i Nachimowa.

Następnie rozlega się szum motorów i na Plac Czerwony wjeżdżają zmechanizowane oddziały różnych rodzajów wojsk wchodzących w skład garnizonu moskiewskiego.

SZMEREM PODZIWU i burzliwymi oklaskami witane są oddziały wojsk rakietowych. Przez Plac Czerwony przesuwają się olbrzymie cielska potężnych radzieckich rakiet strategicznych zdolnych trafić w każdy punkt na kuli ziemskiej. Przed oczyma zebranych przejeżdżają kolejno rakiety dalekiego i średniego zasięgu, rakiety przeciwlotnicze i wiele, wiele innych.

Po defiladzie wojskowej rozpoczyna się wielka manifestacja ludności Moskwy.

Akademia w Szczecinie

(Dokończenie ze str. 1)

neralny CSRS — **E. RABYSKA**, wicekonsul ZSRR — **A. IWANOW** oraz przybyły na uroczystość przedstawiciel Armii Radzieckiej — **F. GRYGORIEW.** Na sali jest obecna delegacja marynarzy niemieckich.

ORKIESTRA gra hymny Polski i ZSRR. Akademię zagaja przewodniczący ZW TPPR **Leon SZECHTER.** Następnie referat wygłasza I sekretarz KW PZPR poseł **Antoni WALASZEK.**

Przemawia także wicekonsul ZSRR A. IWANOW.

Dźwięki „Międzynarodówki" kończą oficjalną część akademii.

W CZĘŚCI artystycznej wystąpiła orkiestra symfoniczna Filharmonii Szczecińskiej pod dyrekcją **J. WIŁKOMIRSKIEGO.** Chór Politechniki Szczecińskiej oraz soliści: **Antonina KAWECKA** (Opera Poznańska), **Jerzy ARTYSZ** (Opera Łódzka). Deklamowała **Ludmiła LEGUT.**

(wit)

Spotkanie z „BATUMI"

DZIŚ W ZAMKU o godz. 17.00 odbędzie się „Spotkanie z piosenką", tym razem z piosenką radziecką „Batumi".

(m)

Przemówienie premiera J. CYRANKIEWICZA

SKRÓT)

ROCZNICE REWOLUCJI PAŹDZIERNIKOWEJ są miarą nowych zwycięstw, miarą ciągłego narastania siły obozu socjalizmu i pokoju, miarą czasu nowej epoki. Jeżeli rewolucja zwyciężyła w październiku i poprzez wszystkie przeciwieństwa, napaści, ataki, kryzysy wewnętrzne i katastrofy międzynarodowe kroczyć mogła zwycięsko naprzód, to przede wszystkim dlatego, że znalazła organizatora, przewodnika i sternika w Partii Bolszewickiej. Słusznie nazywamy ją najbardziej rewolucyjną partią w dziejach, a jej twórcę i przywódcę, Włodzimierza LENINA — największym rewolucjonistą świata.

DZIŚ — na ogromnej przestrzeni kontynentu euro-azjatyckiego, od Pacyfiku po Łabę rozciąga się potężny obóz państw socjalistycznych. Dziś zmierzch kolonializmu dobiega końca, dziesiątki nowych wyzwolonych państw wystąpiły na arenę polityki międzynarodowej.

WYDARZENIA DNI OSTATNICH uświadomiły nam w pełni jakość i wielkość przemian, których widownią stał się świat od czasu Wielkiego Października. Udowodniły, iż polityka rokowań i pokojowego współistnienia jest jedynym racjonalnym wyjściem z sytuacji, w której znalazła się ludzkość. Dla nas, obozu socjalizmu, jak i dla krajów niezaangażowanych najwyższym celem polityki międzynarodowej jest zachowanie pokoju. Ale w krajach ustroju kapitalistycznego działają nadal potężne siły imperialistyczne, których skrajne odłamy skłonne są do najbardziej nieobliczalnych awantur. Okiełznanie tych kół jest głównym nakazem nie tylko polityki krajów obozu pokoju, ale również i przede wszystkim nakazem dla wszystkich sił postępowych i pokojowych świata kapitalistycznego.

WYDARZENIA DNI OSTATNICH POKAZAŁY, ŻE JEST TO MOŻLIWE. Potencjał państw obozu socjalistycznego, olbrzymia potęga socjalistycznego mocarstwa — Związku Radzieckiego, w połączeniu z mądrością polityczną sterników państwa radzieckiego potrafiły odwrócić katastrofę zagrażającą całej ludzkości.

NARÓD POLSKI w tych rozstrzygających dniach wymagających wielkiego rozumu politycznego i prawdziwej odwagi — był i sercem i rozumem razem z leninowskim kierownictwem KPZR z I sekretarzem KC i premierem rządu radzieckiego, tow. Chruszczowem na czele i w pełni solidaryzował się z pokojowymi posunięciami Związku Radzieckiego, które oparte były o olbrzymią potęgę ZSRR znajdującą się w rękach ludzi pełnych poczucia odpowiedzialności za losy całej ludzkości.

Zwiększyło to jeszcze bardziej uznanie i szacunek, jakim cieszyła się zawsze Komunistyczna Partia Związku Radzieckiego w naszej partii i w całym społeczeństwie.

Z KPZR ŁĄCZĄ NAS więzy braterstwa i wspólnej tradycji walki, łączy nas międzynarodowa solidarność proletariatu, wielka i zawsze żywa idea internacjonalizmu, łączy nas wspólnota celu na dziś i na jutro, łączy interes klasowy i narodowy. Nie dzieli nas nic.

W dniu rocznicy Wielkiej Socjalistycznej Rewolucji Październikowej przesyłamy braciom radzieckim, robotnikom, chłopom i inteligencji, bohaterskiej Komunistycznej Partii Związku Radzieckiego, jej mądrym przywódcom, życzenia dalszych zwycięstw na drodze do komunizmu i serdeczne nasze gratulacje — powiedział w zakończeniu Józef Cyrankiewicz.

—✦—

Z ostatniej chwili

DEMOKRACI utrzymali większość w Senacie

Zwycięstwa Rockefellera i E. Kennedy'ego

NOWY JORK PAP. We wtorek w Stanach Zjednoczonych odbyły się wybory. Wybierano 435 członków Izby Reprezentantów, czyli cały skład Izby, 39 senatorów na 100 członków Senatu amerykańskiego (każdy stan amerykański wybiera dwóch senatorów. Co dwa lata wybierana jest 1/3 składu Senatu. Kadencja senatora trwa 6 lat) i 35 gubernatorów na ogólną liczbę 50.

PRZEZ CAŁĄ NOC trwały obliczenia wyników wyborów. Obliczenia nie zostały jeszcze ukończone. Częściowe rezultaty przedstawiają się następująco:

W wyborach do Senatu, Demokraci uzyskali 13 miejsc — Republikanie 7. Ogółem Demokraci, łącznie z posiadanymi już poprzednio mandatami, mają w Senacie 60 miejsc, a Republikanie 25. Oznacza to, że Demokraci utrzymali większość w Izbie Wyższej Kongresu amerykańskiego, która wynosi 51.

JEŚLI IDZIE o wybory 35 gubernatorów, to według dotychczasowych obliczeń Demokraci zwyciężyli w 10 stanach, a Republikanie w 8.

Znany jest już wynik wyborów gubernatora stanu Nowy Jork. Zwycięstwo odniósł tam dotychczasowy gubernator, milioner Nelson ROCKEFELLER.

Uważa się, że zwycięstwo Rockefellera w stanie Nowy Jork może mu otworzyć drogę do kandydowania w wyborach prezydenckich w 1964 roku z ramienia Partii Republikańskiej.

DO NAJWIĘKSZYCH WYDARZEŃ wczorajszych wyborów zalicza się zwycięstwo 30-letniego brata prezydenta Kennedy'ego Edwarda Kennedy'ego, który wybrany został senatorem ze stanu Massachusetts. Jest to pierwszy wypadek w historii Stanów Zjednoczonych, kiedy rządzący prezydent będzie miał brata w senacie.

Konferencja w PZM

(Dokończenie ze str. 1)

w Szczecinie 1 862, a polskich 605.

Rok bieżący, mimo znacznego przyrostu tonażu floty, nie był najpomyślniejszy dla szczecińskiego armatora. W ciągu roku nastąpiła znaczna obniżka stawek frachtowych na rynku światowym, średnio o ok. 30 proc. Fakt ten oraz trudności remontowe, opóźnienie w oddawaniu nowych jednostek do eksploatacji oraz konieczność przystosowania się do przewozu nowych grup towarowych spowodowały trudności w realizacji tegorocznego planu przewozów wpływów PŻM.

Już dziś, mimo pełnej mobilizacji załóg wszystkich statków, można przewidzieć, że do pełnej realizacji planu rocznego zabraknie kilka procent.

Z BOCIANIEGO GNIAZDA

STATKI NA WEJŚCIU:

M/S „SOŁA" — z Londynu z drobnicą.

S/S „KATOWICE" — z Finlandii pod balastem.

M/S „LIWIEC" — z zachodniej Anglii z drobnicą.

S/S „KIELCE" — z NRF z drobnicą.

S/S „KOLNO" — z Danii pod balastem.

S/S „BRYGADA MAKOWSKIEGO" — z Danii pod balastem.

S/S „WIECZOREK" — z Danii pod balastem.

S/S „OLSZTYN" — z Anglii z blachą i tlenkiem aluminium.

STATKI NA WYJŚCIU:

S/S „CIESZYN" — do Danii z węglem.

S/S „ELBLĄG" — do Antwerpii via Gdynia z drobnicą.

S/S „ŚLĄSK" — do Rotterdamu via Gdynia z drobnicą.

M/S „DUNAJEC" — do Kopenhagi, Goeteborgu i Oslo z drobnicą.

NA ŁOWISKACH:

DO Szczecina wraca z Morza Północnego statek baza „Pułaski" z ładunkiem 17 tysięcy beczek ryby. „Pułaski" spodziewany jest w Szczecinie 8 bm. we wczesnych godzinach rannych. Kierownictwo nad flotą rybacką na Morzu Północnym objął statek baza „Kaszuby", który zakotwiczył w zatoce Flamborough.

DZIŚ wraca z Morza Północnego do Świnoujścia supertrawler „ODRY" — „Morag", który wykonał plan roczny. Załoga tego statku odłowiła w bieżącym roku ok. 1 300 ton ryby. W Szczecinie spodziewany jest przodujący lugrotrawler „GRYFA" — „Gołąb", którego załoga odłowiła już 100 ton ryby ponad plan roczny.

W PORCIE:

SZTORM na Bałtyku opóźnia przybycie mniejszych statków do portu.

Na redzie oczekują na wprowadzenie: m/s „Rutha Dan" z ład. fosforytów afrykańskich i m/s „Dorogobush" (radz.) z ład. 10 tys. ton apatytów. W ciągu ostatniej doby przeładowano w porcie 33 tys. ton.

DZIŚ przybyli do Szczecina na rozmowy z Polską Żeglugą Morską dyr. naczelny CHZ „Węglokoks" Aleksander BEM i wicedyr. Franciszek BUTLER. Rozmowy, w których weźmie również udział dyr. Delegatury Szczecińskiej „Węglokoksu" Ludwik CZACZYK, dotyczyć będą rezultatów współpracy PŻM i „Węglokoksu" w 1962 roku i perspektywy dalszego rozwoju przewozów polskiego węgla eksportowego tonażem PŻM.

„Listy do pani Z"
wyprzedane w pół godziny

W KSIĘGARSKIEJ WITRYNIE NA GORKIEGO

(Od stałego korespondenta w Moskwie)

JUŻ OD WEJŚCIA WIDAĆ BYŁO BIAŁO-CZERWONĄ FLAGĘ NAD WIELKIM STOISKIEM. TUTAJ, W CENTRUM MOSKWY, W NAJWIĘKSZEJ KSIĘGARNI PRZY UL. GORKIEGO, ZORGANIZOWANO NIEDAWNO „DEKADĘ POLSKIEJ LITERATURY". IMPREZA TA ODBYŁA SIĘ PO RAZ DRUGI Z WIĘKSZYM JESZCZE POWODZENIEM, NIŻ W UBIEGŁYM ROKU. ORGANIZATORZY, WYCIĄGAJĄC SŁUSZNE WNIOSKI Z DOŚWIADCZEŃ PIERWSZEJ „DEKADY" — TYM RAZEM OTWORZYLI SPECJALNE STOISKA Z NASZYMI WYDAWNICTWAMI NIE TYLKO W MOSKWIE, LECZ RÓWNIEŻ W LENINGRADZIE, KIJOWIE, MIŃSKU, WILNIE I LWOWIE. A OPRÓCZ SPRZEDAŻY W NORMALNYCH KSIĘGARNIACH URUCHOMIONO PUNKTY INFORMACYJNE ORAZ STOISKA W PONAD 70 WIELKICH FABRYKACH.

PODCZAS „Dekady" — jak twierdzą księgarze — zdobywa się nawet czytelników. Jednak polskie wydawnictwa cieszą się powodzeniem przez okrągły rok.

5 TYS. TYTUŁÓW, 3 MLN ZŁOTYCH

WEDŁUG orientacyjnych obliczeń, do Związku Radzieckiego z Polski sprowadza się rocznie ok. 5 000 tytułów w łącznym nakładzie blisko pół miliona egzemplarzy. Dla interesujących się handlową stroną tego naszego eksportu dodam, że przynosi on nam rocznie ponad 3 miliony złotych dewizowych.

RADZIECKIE księgarnie sprowadzają niemal wszystkie nasze nowości. Sprzedawcy skarżą się jednak, że otrzymują z Polski zbyt małe ilości niektórych książek. Np. w moskiewskiej księgarni przy ul. Gorkiego brandysowskie „LISTY DO PANI Z" — kilkanaście egzemplarzy — znikły w pół godziny, „LISTÓW HAWAŃSKICH" Brezy starczyło na pół dnia sprzedaży. Błyskawicznie rozchodzą się też wydawnictwa dziecięce, albumy, grafika, publikacje naukowe oraz wszelkie słowniki i encyklopedie.

SPORO pretensji pod adresem naszych wydawców, konkretnie chodzi tu o „WIEDZĘ POWSZECHNĄ", wysłuchałem w rozmowie na temat podręcznika nauki języka polskiego. Zainteresowanie tą pozycją w samej tylko Moskwie ocenia się na 10 tys. egzemplarzy rocznie. Od dwóch lat nasz eksporter, „ARS POLONA", obiecuje przysłać do ZSRR tę publikację, od dwóch lat niezmiennie księgarnie zamiast podręcznika otrzymują wyjaśnienia, że dostawa ulegnie zwłoce. Teraz, podczas „Dekady", znów powiadomiono radzieckich klientów, że polski podręcznik nadejdzie, ale za parę miesięcy...

Do ZSRR sprowadza się nasze książki wydawane zarówno w języku polskim, jak i publikacje opracowywane od razu w języku rosyjskim w nakładach po 3 — 5, a nawet i 15 tys. egzemplarzy. Są wśród nich książki dziecięce (ostatnio np. Karpińskiego „TAKIE DZIWY"), popularno - naukowe (Wilczka „JAJKO JAJKU NIEROWNE") oraz publikacje specjalistyczne, jak np. bardzo tu chwalony „LEKSYKON LEKARSKI". W najbliższym czasie pojawi się także polska beletrystyka. Na „pierwszy ogień" przygotowuje się po rosyjsku książkę o Wieniawskim, „CZARUJĄCE SKRZYPCE" Czekalskiego.

BOREM, LASEM — PO ROSYJSKU

NASZA literatura w języku rosyjskim to na turalnie nie tylko wydawnictwa sprowadzane do Związku Radzieckiego z Polski. Właśnie przed paru dniami ukazały się w Moskwie wspomnienia H. Huberta pt. „BOREM, LASEM"o walkach I Kościuszkowskiej Dywizji WP.

Niedawno w 200 tys. nakładzie wydano Żeromskiego „POPIOŁY" i „DZIEJE GRZECHU", 200 tysięczne nakłady Sienkiewicza „KRZYŻAKÓW" i „BEZ DOGMATU" rozeszły się jeszcze w ubiegłym roku. Podobno do ostatniego egzemplarza wyprzedano też „EMANCYPANTKI" Prusa, wznowione w Moskwie po raz pierwszy od Rewolucji Październikowej. Trudno znaleźć w księgarniach choćby jeden tom „NAD NIEMNEM" Orzeszkowej, wydanego w 150 tys. egzemplarzy, znikły już „WRZESIEŃ" Putramenta, „GRANICA" Nałkowskiej, „RANO PRZESZEDŁ HURAGAN" Machejka, Lema „ASTRONAUCI" i dziesiątki innych pozycji zarówno polskiej literatury klasycznej, jak i współczesnej.

MIMO dużego zainteresowania naszymi książkami, radzieckie wydawnictwa nie pokrywają w pełni istniejącego zapotrzebowania. Księgarze mówią, że mogliby sprzedawać trzy i czterokrotnie więcej polskich dzieł. Nakłady są jednak ograniczone — sięgają „zaledwie" 150—200 tysięcy egzemplarzy. Powód tego jest dość prosty: **i na tutejszym rynku wydawniczym odczuwa się papierowe trudności.** A roczne nakłady idą przecież w grube miliony!

DARIUSZ PIĄTKOWSKI

Estetycznie — miło — nowocześnie...

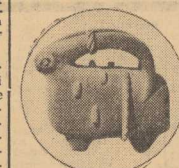

SPÓJRZCIE na te kilka zdjęć: charakteryzują one między innymi istotę zmian, jakie zachodzą w codziennym życiu ludzi radzieckich. Te dwa drobiazgi („ZESPÓŁ JAZZOWY" wykonany z drzewa i drutu oraz fajansowy „BARAN") powstały z myślą o dekoracji wnętrz nowoczesnych mieszkań.

PRAWDA, że pasują jak ulał do połoju, którego wnętrze prezentujemy na innym miejscu. Również lampka nocna, wykonana z plastyku i drutu wprowadza w miły nastrój.

MIESZCZAŃSKI secesjonizm w urządzaniu mieszkań jest skutecznie wypierany przez lekkie i nowoczesne konstrukcje mebli. Tradycyjne, ciemne, „solidne" kolory ustępują miejsca żywym, pastelowym mozaikom.

Skrzypkowie radzieccy na konkursie im. Henryka Wieniawskiego

PODOBNIE jak na poprzednich konkursach publiczność z dużym zainteresowaniem śledzi występy kandydatów radzieckich. Dotychczas wystąpili trzej: Oleg Krysa, Izabela Petrosjan i Mirosław Rusin, czwarty zaś — Aleksander Arenkow wystąpi jutro przed południem. Zainteresowanie kandydatami radzieckimi jest oczywiste. W poprzednim konkursie laureatem I nagrody została skrzypaczka radziecka Roza Fajn.

Jak informuje radziecki obserwator IV Międzynarodowego Konkursu Skrzypcowego im. H. Wieniawskiego — prof. Piotr Bondarenko — skrzypkowie Związku Radzieckiego biorą udział w kilku konkursach rocznie. Niedawno zakończony został Konkurs im. Czajkowskiego w Moskwie. W międzynarodowym konkursie w Tokiosasie skrzypkowie radzieccy zajęli II i III miejsca. Do Poznania przysłano 4 skrzypków, a na Międzynarodowy Konkurs im. Enescu w Bukareszcie — 7 skrzypków. Poza tym skrzypkowie radzieccy przygotowują się do udziału w najbliższym czasie w konkursie skrzypcowym im. królowej belgijskiej Elżbiety w Brukseli, im. Paganiniego w Genui oraz w konkursach kwartetów i kameralnych zespołów smyczkowych im. Bartoka w Budapeszcie.

PISARZE DYSKUTUJĄ

SEKRETARIAT Zarządu Związku Pisarzy Federacji Rosyjskiej postanowił zwołać na koniec listopada br. plenum pisarzy RFSRR. Omówi ono problemy i zadania pisarzy wynikające z uchwały KC KPZR o radzieckim filmie fabularnym.

Postanowiono także zwołać na początku 1963 r. wszechrosyjską naradę poświęconą sprawom telewizji.

Obecnie odbywają się w Moskwie narady i konferencje omawiające problemy krytyki i recenzji.

DZIEŃ znaczy ROK

AUTOMATYZACJA stała się hasłem dnia przemysłu radzieckiego. Wśród dziesiątek innych fabryk i wydziałów całkowicie zautomatyzowanych wymieńmy dwie: w Moskwie — piekarnię (na początku linii wsypuje się worek mąki, dalej nieco przypraw i na podstawione furgonetki wpadają gotowe bochenki chleba...) i w Krasnodarze, fabrykę-automat produkującą łańcuchy do kombajnów samobieżnych. W bieżącej 7-latce uruchomi się 1 300 takich linii automatycznych.

* * *

ZSRR wytapia dziś tyle stali, ile produkują łącznie Anglia, NRF i Francja. Sami tylko Magnitogorsk dostarcza więcej surówki, niż wszystkie huty Rosji w 1913 r. W 1980 r. wytop stali będzie wynosił 250 mln ton, tj. trzy i pół raza więcej niż obecnie. W 1970 r. wytop stali w ZSRR o 55 mln ton przewyższy obecny poziom wytopu w USA.

* * *

Produkcja obrabiarek
tys. sztuk

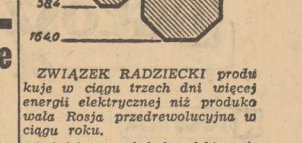

ZWIĄZEK RADZIECKI produkuje w ciągu trzech dni więcej energii elektrycznej niż produkowała Rosja przedrewolucyjna w ciągu roku.

Największe w świecie elektrownie wodne to elektrownie radzieckie: Woł żańska, im. Lenina (2 300 tys. kilowatów) i im. XXII Zjazdu KPZR (2 500 tys. kilowatów). Moc Brackiej elektrowni-giganta wyniesie 4,5 mln kilowatów, a Krasnojarskiej na Jenisieju — 5 mln kilowatów. W 1970 r. ZSRR będzie wytwarzał około półtora raza więcej energii elektrycznej niż produkują obecnie wszystkie pozostałe kraje świata łącznie.

* * *

O ROZMIARACH nakładów inwestycyjnych na przemysł chemiczny świadczy fakt, że co 10 dni budowniczowie oddają do eksploatacji wielką nową lub

Produkcja stali
mln ton

zmodernizowaną fabrykę chemiczną. W okresie 7-latki wybudu je się 140 nowych przedsiębiorstw chemicznych i zmoderni zuje 130 starych. W ciągu 20 lat (do 1980 r.) produkcja przemysłu chemicznego wzrośnie 17-krotnie.

* * *

SYBERIA dawniej to: miejsce zsyłek, tajga, a w niej nieprzebrane bogactwa fauny, sławne zwierzęta futerkowe i niezbadane bogactwa ziemi. Syberia dziś, to... Bracki — największa w świecie elektrownia wodna. Krasnojarsk — ośrodek wielkiej chemii, Mirnyj — kopalnie diamentów. Nowokuźniecki — twierdza stali i surówki, Barnauł — stolica nowo zagospodarowanych ziem, Nowosybirsk — potężny ośrodek nauki. Do

Produkcja energii elektrycznej
mld kWh

rewolucji Syberia produkowała 1/25 produkcji Rosji. Obecnie Syberia daje 1/3 całej produkcji przemysłowej ZSRR. W 1961 r. wyprodukowano tam 28 mln ton stali — prawie 40 proc. ilości, jaką w tym roku dała metalurgia ZSRR.

* * *

W LATACH 1959-61 w miastach i osiedlach wybudowano domy mieszkalne o łącznej powierzchni 315 mln. m. kw. (ok. 9 mln mieszkań). Wybudowano więc dwa razy tyle, ile wynosiła liczba mieszkań w carskiej Rosji, w 1913 r.

W ciągu ubiegłych 5 lat do nowych mieszkań wprowadziło się około 66 mln obywateli, prawie trzecia część całej ludności kraju. W 1961 r. zbudowano w ZSRR (na 1 000 mieszkańców) 12,4 izby, w USA — 6,9, w NRF — 10,6, we Francji — 7 izb.

(Oprac. R. D.)

Gorące serca z plastyku kochają niczym prawdziwe

W RADZIECKIM Instytucie Chirurgii im. A. Wiszniewskiego przeprowadzono próbę zastąpienia odcinka mięśnia sercowego — kawałkiem błony z lawsanu. Kawałek był spory: 15 cm kw., operacja się udała, pacjent żyje, jest zdrów, gotów do pracy i... miłości. O tej oraz innych operacjach, w których polimery z powodzeniem zastępują zniszczone narządy żywego organizmu, informuje najnowszy 44 numer „KRAJU RAD".

Ponieważ data ukazania się tygodnika tylko o jeden dzień wyprzedza czterdziestą rocznicę powstania Komsomołu, większość pozycji związana jest z młodzieżą, którą pamiętny zaciąg leninowski wprowadził w szeregi Komunistycznego Związku Młodzieży. Już przeszło 75 milionów chłopców i dziewcząt „przeszło wielką szkołę życia w szeregach Komsomołu"; wychowankami tej organizacji są m. in. wszyscy czterej kosmonauci radzieccy.

Czy słyszeliście o Gwiazdozbiorze Gaju? Chyba nie, ponieważ „żaden astronom nie potrafi powiedzieć, czy we wszechświecie występuje gwiazdozbiór o takiej nazwie". A jednak Gwiazdozbiór Gaju istnieje, tym się różniąc od innych, że jego gwiazdy płoną nie w odległości milionów lat świetlnych, ale tuż nad naszą Ziemią, nad przyuralskim stepem, gdzie rozpoczęto budowę nowego miasta, kopalni i kombinatu wzbogacania rud. O tym, jak zapalały się kolejne gwiazdy Gaju, przeczytacie również w najnowszym numerze „KRAJU RAD".

(i)

FABRYKA ... SADZY

O ZAKŁADACH, które niewiele produkują, a dużo dymią — mówimy, że są fabryką sadzy. Tymczasem specjalna fabryka przeznaczona wyłącznie do produkcji sadzy powstaje w Syzraniu na Powołżu. Będzie produkowała rocznie kilkadziesiąt tysięcy ton sadzy granulowanej i sproszkowanej, niezbędnej do produkcji opon samochodowych.

Krótko z ZSRR

CIEPŁOCZUŁY BARWNIK KONTROLUJE PRACĘ ŁOŻYSK

LENINGRADZCY specjaliści wynaleźli farbę, która pod wpływem ogrzewania zmienia swą barwę. Żółta farba już przy temperaturze 45 stopni zmienia się w pomarańczową, a czerwona po ogrzaniu do 85 stopni przybiera odcień ciemnowiśniowy. Po ostudzeniu powracają one do poprzednich odcieni. Pokryta taką farbą obudowa łożysk umożliwia „na oko" stwierdzenie faktu przegrzania tych części maszyn.

LODOŁAMACZE JUTRA

BASEN lodowy Instytutu Arktycznego w Leningradzie zbudowano w 1935 roku, specjalnie do badań z modelem przyszłego atomowego lamacza lodów „Lenin". Dziś, kiedy lodołamacz „Lenin" toruje już drogę statkom w Arktyce, w tym jedynym na świecie basenie doświadczalnym przeprowadzane są próby z nowymi typami lodołamaczy, które wypłyną na obiodzone morza dopiero za parę lat.

Basen jest swego rodzaju fabryką chłodu. Potężne sprężarki, kondensatory i odparowywacze obniżają temperaturę w izolowanym pomieszczeniu do minus 10 stopni. W innej komorze, gdzie fabrykuje się lód z wody morskiej i słodkiej do celów doświadczalnych, temperatura jest jeszcze niższa, dochodzi do minus 50 stopni.

PO zamarznięciu basenie, kruszące przed sobą lód, sunie dwumetrowej długości model statku. Statek wygląda normalnie, lecz ma wysuniętą przed sobą obracający się wał z nasadzonymi nań piłami tarczowymi. Piły tną lód, specjalne urządzenia wpychają kawałki pod krawędzie rów no przyciętych brzegów, a z tyłu za statkiem pozostaje czysty od lodu kanał. Takie statki będą budowane już w końcu przyszłego roku. Ich głównym zadaniem będzie przecinanie w pokrywie lodowej kanałów prowadzących z portu leningradzkiego do Zatoki Fińskiej. Do tychczas bowiem wskutek zamarzania portu leningradzkiego cała flota rybacka tego portu przez blisko 100 dni w roku nie może wypłynąć na łowiska. Statki z urządzeniami tnącymi lód będą mogły sporządzać kanały w pokrywie lodowej grubości do 1,5 metra.

JESZCZE poważniejszym problemem radzieckich żeglarzy jest utrzymanie stałej żeglugi na północnym szlaku morskim wzdłuż północnych wybrzeży Związku Radzieckiego. W basenie wypróbowuje się w związku z tym różne metody walki z lodem — system radiacyjny z wykorzystaniem energii słonecznej, aeracyjny — przy pomocy ciepła wód głębinowych, chemiczny, system eksplozji.. Opracowano też metodę cięcia lodów przy pomocy strumieni wody wylatujących z monitora z naddźwiękową prędkością. Taki strumień wody może ciąć warstwę lodu grubości do 2,5 metra. Lodołamacz z takim urządzeniem zostanie zbudowany w roku 1965.

(wlk)

UWAGA!

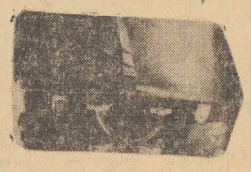

Sprzedaż premiowa!

MOŻESZ WYLOSOWAĆ NAGRODĘ w wysokości od 100 do 1 000 zł. dokonując **zakupu udokumentowanego paragonem na sumę ponad 100 zł** w okresie od 8.XI. — 31.XII.62 r.:

w sklepach MHD Obuwiem i Galanterią

ul. Reymonta nr 80 — obuwie
„ Wielka nr 18 — obuwie
„ Wielka nr 22 — pasmanteria
„ Wielka nr 20 — gorseciarstwo
„ Wielka nr 20 — upominki

5390-K

Klub Miłośników Muzyki znalazł siedzibę w Zamku

NA najbliższym, tradycyjnym już czwartku muzycznym w Zamku, 8 bm. o godz. 19-tej w sali Klubu — spotykamy się przy kawie ze znanymi wykonawcami koncertu w Filharmonii Szczecińskiej — śpiewaczką Zofią JANUKOWICZ i dyrygentem Walerianem PAWŁOWSKIM.

Program koncertu omówi dyr. Józef WIŁKOMIRSKI.

Miłośników muzyki zawiadamiamy, że jednocześnie odbędzie się **zebranie organizacyjne nowo powstałego Klubu Miłośników Muzyki.** (a)

TEATRY

POLSKI — „Hotel Astoria" g. 19.30

WSPÓŁCZESNY — „Psie czasy, sierżancie" g. 19.30

OPERETKA — „Swobodny wiatr" g. 19.15

KASKADA — „Dymek z papierosa" g. 20

KINA

KOSMOS — „Szkarłatne żagle" g. 9, 11.15, 15.30, 16, 18.30, 21 — radz. — od lat 12 (środa i czwartek)

DELFIN — „Liliomfi" g. 15.30, 18, 20.30 — węg. — od lat 16; czwartek: „Artyści do wszystkiego" g. 10.30, 12.30, 14.30, 16.30, 18.30, 20.30 — radz. — od lat 12

BAŁTYK — „Złoto" g. 11.15, 13.30, 15.30, 18.15, 20.30 — pol. — od lat 16 (środa i czwartek)

FOLONIA — „Z iskry rozgorzeje płomień" g. 13.30, 16, 18.15, 20.30 — radz. — od lat 12 (środa i czwartek)

PIONIER — „Milion w worku" g. 10 — „Na psa urok" g. 11, 13.15, 15.30 — „Kongo walczy" g. 18 — „Cień" g. 19, 21 (środa i czwartek)

MUZA (Pomorzany) — „Dom bez okien" g. 17.30, 19.30 — pol. — od lat 16

PROMIEŃ — „Świat się śmieje" g. 16, 18, 20 — radz. — od lat 14.

MARS — „Wieczór trzech króli" g. 16.30, 18.30, 20.30 — radz. — od lat 12

FALA — „Czarodziejski kwiat" g. 17, 19 — radz. — od lat 9

ECHO (Krzekowo) — „Czyste niebo" g. 16, 20 — radz. — od lat 16

MEWA (Żelechowo) — „W czepku urodzeni" g. 18, 20.15 — NRF — od lat 16

ŚWIT (Skolwin) — „Francuzka i miłość" g. 17.30, 20 — franc. — od lat 18

ZEGLARZ (Gojęcino) — „Pańnieńskie lata" g. 18, 20 — radz. — od lat 16

SZMARAGDOWE (Zdroje) — „Karmazynowy pirat" g. 16, 18, 20 — USA — od lat 12

PRZYJAŹŃ (Dąbie) — „SOS Titanic" g. 17, 19.15 — ang. — od lat 12

HUTNIK (Stołczyn) — „Wielki błękitny szlak" g. 18, 20 — fr.-wł. — od lat 16

BAJKA (Police) — „Urzeczona" g. 17, 19 — USA — od lat 18

1 MAJ (Żydowce) — „Liga dżentelmenów" g. 17, 19 — ang. — od lat 18

MARZENIE (Wielgowo) — „Tonąca wyspa" g. 17, 19 — radz. — od lat 10

REPERTUAR KIN — na podstawie informacji WZK.

FOTOPLASTYKON — Woj. Pol. 36 — „Albania" g. 10—21

KLUBY

13 MUZ — pl. Żołnierza 2 — czynny od g. 11

TPPR — Woj. Pol. 66 — film „Tygrysy na pokładzie" g. 12, 16 — radz.

NOT — Woj. Pol. 67 — czynny od g. 12; wystawa książek i czasopism techniczno-ekonomicznych

GARNIZONOWY — Wawrzyniaka 5 — wykład mgr A. Stecewicza — „O prawdziwym i fałszywym autorytecie rodziców i wychowawców" i film „Godzina 12.30" g. 18.30

ESPERANTYSTÓW — Woj. Pol. 18 — czynny od g. 19—21

SPÓŁDZIELCÓW — Woj. Pol. 20 — DKF g. 20

KONTRASTY — Wawrzyniaka 7a — spotkanie z hobbystami płyt muzycznych g. 19

WYSTAWY

MUZEUM — Staromłyńska 27 — malarstwo polskie, średniowieczna rzeźba pomorska, renesansowe i barokowe książat szczecińskich g. 9—15

WAŁY CHROBREGO 3 — archeologia, przyroda, wystawy morskie g. 9—15

SZPITALE

MIEJSKI SZPITAL DZIECIĘCY — św. Wojciecha 7

III KLINIKA CHIR. — Pomorzany

APTEKI

NR 34 — Dubois 1 — tel. 82-41

NR 47 — Jaromira 11 — tel. 422-46

Codzienne pogotowie pracy: Apteka nr 10 (Glinki), Apteka nr 11 (Dąbie Szczecińskie), Apteka nr 12 (Podjuchy)

TELEWIZJA

(PROGRAM SZCZECIŃSKI)

13.45 — program dnia, 13.50 — transmisja z Budapesztu — sprawozdanie z meczu piłki nożnej o Puchar Europy Węgry — Walia, 17.15 — „Kronika Szczecińska", 17.40 — film radz. — od lat 16 „Mały marzyciel", 18.25 — dla dzieci „Zrobimy to sami", 18.40 — filmowa kronika wojskowa, 18.55 — wszechnica TV z cyklu „Jak patrzeć na film" — „Biel i czerń", 19.30 — dziennik TV, 20 — „Dobranoc dzieciom", 20.20 — reportaż filmowy z obchodu 45 rocznicy Rewolucji Październikowej (transmisja z Moskwy), 20.40 — magazyn aktualności ze świata „Peryskop", 21.15 — program na jutro i melodie na DOBRANOC.

(PROGRAM BERLIŃSKI)

13.30 — film „Stworzenie świata", 16 — widowisko dla dzieci od lat 12, 17 — widowisko dla młodzieży „Podróże Guliwera" do krajów wyalienowanych", 18 — „Biuro jest poszukiwana", 19.40 — omówienie programu, 18.50 — pozdrowienia TV dziecięcej, 19 — „Spotkanie w Berlinie", 19.40 — prognoza pogody, kronika, 20 — film TV „Opowiadania o Czechowie", 21.10 — transmisja defilady wojskowej z Placu Czerwonego w Moskwie, 21.40 — reportaż TV „Lenin w Londynie", 22.30 — kronika.

CZWARTEK

9.50 — gimnastyka dla wszystkich, 10 — kronika, 10.15 — międzynarodowi artyści, 11.55 — reportaż filmowy „Konso", 12.20 — test, 13.30 — film „Zielnierskie serce", 16 — dla młodzieży „Zawód dla Ciebie", 16.40 — omówienie programu, 17 — transmisja z Berlina „Dzień muzykalnych dzieci", 18.15 — rozmaitości sportowe, 18.40 — twsiac wiadomości TV, 18.50 — pozdrowienia TV dziecięcej, 19 — ze świata motoryzacji, 19.25 — prognoza pogody, kronika, przegląd wydarzeń, 20 — konedia TV „Obywatel tatuś i... druga lekcja", 21.20 — „Ludzie w zakładzie Leuna II", 21.45 — balet radz. „Polna różyczka", kronika.

RADIO

WIADOMOŚCI: 16, 19, 23.50

SERWIS RYBACKI: 13.42

SZCZECIN: 16.05 — muzyka rozrywkowa, 16.20 — sportowe rozmaitości, 16.40 — „Tegoroczny dorobek", 17 — melodie ze sceny i ekranu, 17.30 — przegląd aktualności Wybrzeża, 17.50 — „Bandera w górę", 18 — „Erazm humanum est", 18.30 — felieton J. Michalskiego.

WARSZAWA: 13.45 — melodie filmowe, 15 — wiązanka melodii operetkowych, 15.30 — dla dzieci „Co i jak zmajstrujemy", 18.45 — ekonomiczny problem tygodnia, 19.05 — muzyka i aktualności, 19.30 — słuchowisko „Ucieczka", 20.30 — melodie z operetki „Południowy Pacyfik", 21 — „Z kraju i ze świata", 22.10 — „Zapiski komendanta Krenla", 22.20 — międzynarodowy uniwersytet radiowy, 22.40 — XII Symfonia d-moll, poświęcona Rew. Październikowej i pamięci Lenina.

OGŁOSZENIA drobne

NAUKA

KROJU DAMSKIEGO, nowoczesnego modelowania, wyniczam. Wyspiańskiego 80, tramwaj 1 do Zaleskiego. 8747-G

KUPNO

2 ŁÓŻKA meblowe, stół okrągły, krzesła, kupię. Reymonta 47. 8812-G

PRACA

DOCHODZĄCA pomoc domowa, potrzebna od zaraz, od godz. 7—16. Legionów Dąbrowskiego 9 m 6, godz. 18—19. 8813-G

ZAOPIEKUJĘ SIĘ dziećmi we własnym domu. Oferty: Biuro Ogłoszeń, plac Hołdu Pruskiego 8 nr 891. 8814-K

NIERUCHOMOŚCI

SZAMOTUŁY WLKP. Willę z ogrodem 2 500 m kw. — prawo budowy, sprzeda właściciel Drumsta, Poznań, Zeylanda 11 m 6. 8815-K

DZIAŁKĘ 0,55 ha, koło Poznania, sprzedam. Komunikacja MPK. Cena 30 000 zł. Poznań ul. Kościuszki 82 m 19. 8816-P

SPRZEDAM DOM jednorodzinny, sad, ogród, własność hipoteczna. Trzebiatów, Małej Kolejki 1, Użyński Beryn. 8817-G

GOSPODARSTWO 7 HA, zabudowania, w Stargardzkiem, sprzedam lub zamienię na mieszkanie w Szczecinie. Wiadomość: tel. 377-85. 8818-G

RÓŻNE

DYREKCJI REJONU PRZEMYSŁU LEŚNEGO w Szczecinie, za pomoc w zdobyciu wykształcenia, składa podziękowanie STANISŁAW ROSTALSKI. 8819-G

WARZYWA - OWOCE unieważniają skradzioną w dniu 21.X.1962 r. pieczątkę WOPP w Szczecinie, Sklep nr 3. 5389-K

KÓŁKO ROLNICZE LIPIANY, unieważnia zagubione tabliczki rejestracyjne ciągników z numerami: MM 01-07 i MM 15-46. 5388-K

ZA DŁUGI żony Kazimiery Korczak, zam. Szczecin, ul. Radogoska 11 m 15, nie odpowiadam. Józef Korczak, Szczecin, ul. Radogoska 11 m 15. 8820-G

ZA DŁUGI mego męża Brunona Kaminskiego, zam. w Lubsku woj. zielonogórskie, nie odpowiadam. Jánina Kamińska, Węgorzyno, ul. Kopernika 2. 8821-G

UDZIAŁ w czynnej Wytwórni Wód Gazowanych, sprzedam, tel. 42-888, od 9—12. 8822-G

DYSKRETNIE szybko, korespondencyjnie pozna Cię bliskie Polskie Warszawskie Biuro Matrymonialne „Syrenka" — Warszawa, Elektoralna 11. Prześlij 10 złotych znaczkami pocztowymi, otrzymasz obszerne informacje oraz biuletyn zawierający ponad 300 ofert z kraju i zagranicy. 5384-K

KOZETKĘ i fotele, sprzedam. Stan b. dobry. Szczecin, Leszczyńskiego 43, od 13—17. 8835-G

KROWĘ wysokocielną, sprzedam. Szczecin-Osowo, Miodowa 17. 8836-G

„MIKRUSA" z częściami zamiennymi, sprzedam. Wiadomość: tel. 380-06. 8875-G

KUCHNIĘ gazowo-węglową, sprzedam. Trau gutta 66, od godz. 16. 8839-G

INKUBATOR do wylęgu drobiu, na 1 000 sztuk, nowy w cenie 50 proc. wartości, okazyjnie sprzedam. Wiadomość, Szczecin, Wojska 452-74 w godz. od 9—15 w dni pracy, adres: Szczecin, Wojska Polskiego 64. 8838-G

SAMOCHÓD Mikrus, sprzedam. Wiadomość, tel. 377-85. 8837-G

FABRYCZNIE nową Syrenkę, sprzedam, tel. 72-171. 8840-G

GITARĘ niemiecką, elektryczną, sprzedam. Rostworowskiego 12 m 3. 8841-G

MOTOCYKL z przyczepą M-72, lodówkę dużą, radio z adapterem, różne meble, okazyjnie sprzedam. Reja 4 m 2. 8842-G

SAMOCHÓD BMW-326, sprzedam. Cena 20 000 zł, św. Agnieszki 1, godz. od 16. 8843-G

LOKALE

SAMOTNY, kulturalny poszukuje pokoju. Oferty, Biuro Ogłoszeń, plac Hołdu Pruskiego 8 nr 885. 8844-G

POSZUKUJĘ pokoju sublokatorskiego od zaraz, tel. 34-494, od 16—18. 8852-G

MŁODE małżeństwo poszukuje pokoju z kuchnią, lub używalnością kuchni. Oferty, składać — Mołęda, Redłty Ordona 35 m 2. 8845-G

3 POKOJE, kuchnia, łazienka, zamienię na 2 mieszkania jednopokojowe, tel. 29-464. 8847-G

3 POKOJE, kuchnia, wygody, w Śródmieściu, zamienię na większe. Przy mieszkaniu można urządzić lokal rzemieślniczy. Oferty, Biuro Ogłoszeń, plac Hołdu Pruskiego 8 nr 888. 8848-G

KAWALERKĘ po kapitalnym remoncie z wygodami, zamienię na 1 1/2 pokoju lub 1 pokój z kuchnią. Warunki do uzgodnienia, godz. 16—21. Arkońska 38 m 5. 8849-G

MIESZKANIE z nowego budownictwa, dwa pokoje, kuchnia, łazienka w Gryficach, zamienię na podobne w Szczecinie. Oferty, Biuro Ogłoszeń, plac Hołdu Pruskiego 8 nr 888. 8850-G

ADWOKAT, samotny, poszukuje pokoju urządzonego w Śródmieściu, tel. Wiadomość, 425-71. 8851-G

PANIENKA pracująca poszukuje pokoju, niekrępującego. Wiadomość, tel. 88-96, od 7—13. 8853-G

PRZYJMĘ dwóch panów na pokój. Jedn. Narodowej 40 m 3. 8854-G

POKÓJ, kuchnia, łazienka, (razem 39 m kw), ul. Noakowskiego 30 m 16, zamienię na domek jednorodzinny przeznaczony do sprzedaży. 8855-G

2 POKOJE, lub pokój z kuchnią, wydzielone spod kwaterunku, kupię. Oferty, Biuro Ogłoszeń, plac Hołdu Pruskiego 8 nr 892. 8856-G

2 MIESZKANIA samodzielne, zamienię na jedno dwupokojowe, w Śródmieściu, oficyna parter wykluczone. Wiadomość, Jagiellońska 15 m 34. 8857-G

2 POKOJE z kuchnią, zamienię na równorzędne lub inne mieszkanie. Janickiego 21 m 17. 8858-G

POKÓJ umeblowany z osobnym wejściem, wynajmę. Gumieńce, ul. Różana 9 m 1. 8859-G

PANIENKA poszukuje pokoju. Chętnie za korepetycje. Oferty, Biuro Ogłoszeń, plac Hołdu Pruskiego 8 nr 895. 8863-G

POSZUKUJĘ pokoju sublokatorskiego. Warunki do omówienia. Oferty, Biuro Ogłoszeń, plac Hołdu Pruskiego 8 nr 893. 8860-G

MŁODY pan poszukuje pokoju w Śródmieściu. Niebuszewo lub Warszewo, tel. 386-13, od 14. 8861-G

PRZYJMĘ pana na pokój, względnie ucznia. Szczecin - Głębokie, Jaworowa 18 m 2. 8862-G

SPRZEDAŻ

BIURKO orzechowe (150 — 75 cm.), sprzedam. Cena 3 000. Bol. Śmiałego 9 m 2. 8831-G

PIEC C.O., etażowy, sprzedam. Sikorskiego 11 m 9, od godz. 16. 8832-G

SZCZENIĘTA rasy owczarek szkocki „Collie", sprzedam. Pogodno, Rostworowskiego 22 m 6. 8833-G

SAMOCHÓD Fiat Simca, sprzedam, Szczecin, Tarczyńskiego 4 m 7. 8834-G

ZA DŁUGI męża Antoniego Ulanowskiego z Goleniowa, nie odpowiadam, żona Monika Ulanowska, Goleniów. 8823-G

WSZYSTKIM, którzy oddali ostatnią przysługę śp. Kazimierzowi Stasiakowi oraz za udzieloną pomoc materialną, pracownikom i studentom PAM, pracownikom PSS ze sołówki PAM-DS II serdeczne podziękowanie składa żona z synami. 8824-G

POSZUKUJĘ pracy na fermie drobiu lub kupię w ratach małą fermę. Oferty B. Ogłoszeń, plac Hołdu Pruskiego 8 nr 890. 8825-G

JAWĘ 175 — oddaną do warsztatu przy Kapernika 2 — odebrać w terminie 3 dni. 8826-G

MATRYMONIALNE

ZGŁOŚ swoją ofertę. Biuletyn ofert matrymonialnych prześlemy bezpłatnie. Biuro Matrymonialne „Venus", Koszalin, Odrodzenia 6. 5401-K

DWÓCH skromnych panów (nieśmiałych) lat 26 i 30 pozna panie w celu towarzyskim. Oferty, Biuro Ogłoszeń, plac Hołdu Pruskiego 8 nr 884. 8827-G

WDOWA kulturalna z braku znajomości poz na pana kulturalnego do lat 50 w celu towarzyskim, ewentualnie matrymonialnym. Oferty, tylko poważne, Biuro Ogłoszeń, plac Hołdu Pruskiego 8 nr 887. 8828-G

PAN, wyższe wykształcenie — pozna panią, samotną, inteligentną — lat 40—48. Oferty. Biuro Ogłoszeń, plac Hołdu Pruskiego 8 nr 889. 8829-G

ROZWIEDZIONY lat 47, pozna panią średniego wzrostu, cel poważny. Foto — oferty, Biuro Ogłoszeń, plac Hołdu Pruskiego 8 nr 894. 8830-G

ZGUBY

ZGUBIONO dowód osobisty, prawo jazdy II kat., na nazwisko Jan Kiri. 8864-G

ZGUBIONO legitymację szkolną na nazwisko Witold Żółkowski. 8865-G

ZGINĄŁ parasol męski, czarny w plastykowym futerale. Obecny posiadacz proszony o zwrot na adres Kryk, Szczecin, Kaszubska 36 m 2. 8866-G

ZGUBIONO 2 legitymacje Państwowej Szkoły Muzycznej i Szkoły Ogólnokształcącej na nazwisko Elżbieta Oczachowska. 8867-G

ZGUBIONO przepustkę wydaną przez Zarząd Portu oraz kartę rowerową na nazwisko Bolesław Puciłowski. 8868-G

ZGUBIONO legitymację ubezpieczeniową na nazwisko Jadwiga Jankowska. 8874-G

ZGUBIONO legitymacje szkolne na nazwiska: Władysław Puczyński, Edward Wnuk. 8869-G

ZGUBIONO świadectwo ukończenia szkoły SPZ na nazwisko Weronika Aleksandrowicz. 8870-G

ZGUBIONO przepustkę służbową wydaną przez ZPS na nazwisko Zenon Smigrodzki. 8871-G

ZGUBIONO przepustkę wydaną przez Woj. Zakłady Mięsne, Szczecin na nazwisko Karol Kiklewicz. 8872-G

ZGUBIONO świadectwo szkoły podstawowej w Bajtnie, na nazwisko Olga Korzeń. 8874-G

ZGUBIONO paszport nr 042/1992, wystawiony przez Konsulat Generalny ZSRR w Gdańsku, na nazwisko Jurków Bazyli. 8784-G

PRACOWNICY poszukiwani

ROBOTNICZA SPÓŁDZIELNIA PRACY INSTALACYJNO - MONTAŻOWA „ODRODZENIE" w Szczecinie, ul. Żubrów 1, zatrudni natychmiast ELEKTRYKA-TECHNIKA względnie MISTRZA na stanowisko majstra. Reflektujemy na się wysoko kwalifikowaną. 5393-K

3 INSPEKTORÓW OKRĘTOWYCH — wymagany dyplom oficera PMH, 2 inżynierów-leśników oraz 2 techników-leśników, 2 inżynierów budownictwa morskiego, inżyniera budownictwa lądowego. Inspektora BHP, zatrudni SZCZECIŃSKI URZĄD MORSKI w Szczecinie, Wały Chrobrego 1. Warunki pracy i płacy do omówienia na miejscu, w Wydziale Kadr, pokój nr 132. 5394-K

2 INŻYNIERÓW względnie **techników budowlanych** do prowadzenia budów (robót budowlanych) oraz techniku-elektryka ze znajomością nawijania silników elektrycznych, zatrudni od zaraz REJON PRZEMYSŁU LEŚNEGO w Szczecinie, ul. Szymanowskiego 4a. Warunki do uzgodnienia na miejscu. 5397-K

2 KIEROWNIKÓW BUDÓW na powiat Gryfino i Choszczno, 20 murarzy na powiaty Gryfino, Choszczno i Kamień Pomorski przyjmie do pracy ZAKŁAD BUDOWLANO-MONTAŻOWY WZGS „SAMOPOMOC CHŁOPSKA", Szczecin, ul. Dworcowa 2, pokój nr 6. 5392-K

POSZUKUJEMY KREŚLARZY (dla robót elektrycznych), warunki płacy do omówienia na miejscu. Zgłoszenia: „ELEKTROPROJEKT" Szczecin, Al. Armii Czerwonej 7, tel. 365-30. 5398-K

2 DYSPOZYTORÓW TRANSPORTU — wymagane minimum średnie wykształcenie i praktyka, kierowców samochodowych, zatrudni pilnie PRZEDSIĘBIORSTWO TRANSPORTOWE HANDLU WEWNĘTRZNEGO w Szczecinie, ul. 5-go Lipca 13/14. Zgłoszenia w Sekcji Kadr PTHW. 5400-K

DALEKOMORSKIE BAZY RYBACKIE PP w Szczecinie zatrudnią na statkach-bazach następujących **pracownik-ów: robotników przeładunkowych, kucharzy, mł. stewardów (kelnerów), pickarzy, rzeźników, fryzjerów, drenażystów pracowników umysłowych do działu hotelowego.** Warunki przyjęcia: wiek do 35 lat, dobry stan zdrowia i odpowiednie kwalifikacje zawodowe. W sprawie zatrudnienia należy zgłaszać się osobiście w **Dziale Kadr i Szkolenia Zawodowego** — Szczecin, Wały Chrobrego 1, II piętro, pokój nr 304. 5399-K

UCZNIA zatrudni **warsztat ślusarski,** Jagiellońska 83. Zgłoszenia godz. 8.

PALACZA C.O. na cały etat od 15. XI. 62 r., pomocnika palacza na pół etatu zatrudnimy od zaraz. Praca pomocnika jest wykonywana w godzinach nocnych. Zgłoszenia przyjmuje kancelaria przedszkola nr 3 przy ul. Potulickiej 62, tel. 341-81. 8846-G

KOMORNIK ZATRUDNI MASZYNISTKĘ od zaraz, Szczecin, ul. Malczewskiego 34/3. 8810-G

OBWIESZCZENIE O LICYTACJI RUCHOMOŚCI

Komornik Sądu Powiatowego w Szczecinie rew. II-go Czesław Czajkowski, mający kancelarię w Szczecinie, ul. Jagiełły nr 19, na podstawie art. 608 k. p. c. podaje do publicznej wiadomości, że **dnia 9 listopada 1962 r. o godz. 12. w Szczecinie, ul. Bulwar Elbląski nr 5** odbędzie się **II-ga licytacja ruchomości składających się z fartuchów gumowych do opon samochodowych** rozmiaru 825 × 20 cm — sztuk 3 000, oszacowanych na łączną sumę 133 200 zł, należących do Edwarda Skrodzkiego.

KOMORNIK
5391-K

SPORT

Kto kształtuje poziom L.A.

TRENER CZY WARUNKI?

SIĘGNIJMY PO DWA PRZYKŁADY; OTO NOWO ZADOMOWIONY W SZCZECINIE OSZCZEPNIK JÓZEF GŁOGOWSKI (1961 R.) ZOSTAJE ZAPROSZONY DO REPREZENTACJI POLSKI I NA MECZU W ATENACH OSIĄGA WYNIK PONAD 78 M. PO ROCZNYM POBYCIE W NASZYM MIEŚCIE GŁOGOWSKI USTABILIZOWAŁ SWĄ FORMĘ NA POZIOMIE... 65 — 67 M.

I DRUGI PRZYKŁAD: Zb. SYKA w 1959 r. wyrównał rekord okręgu szczecińskiego na 100 m (10.7), biegał dobrze 200 i 400 m, ale jego forma nie gwarantowała sukcesów międzynarodowych. Po zmianie barw klubowych (Zawisza Bydgoszcz) zrobił gwałtowne postępy. Dziś jest srebrnym medalistą mistrzostw Europy w Belgradzie, za udział w sztafecie 4x100 m.

Być może o regresie formy jednego zadecydowało przeciążenie nauką, o postępach drugiego lepsze warunki, ale czy przypadkiem w grę nie wchodzą również kwestie szkoleniowe? Podtekstem tych rozważań nie jest „nalot" na trenerów. Czas jednak rozpatrzyć wnikliwie wszelkie przyczyny hamujące postępy szczecińskiej lekkiej atletyki. Czas tym bardziej, że tzw. „królowa sportu" ma w Szczecinie wielu zwolenników. Jeśli mierzyć popularność sportu liczbą startujących, należałoby ją umieścić na czołowej pozycji. Chętnych do startu jest aż nadto. Bieg, skok, rzut są naturalnymi odruchami człowieka. Młodzież więc licznie obsadza imprezy masowe. W jesiennych biegach przełajowych o Puchar „Głosu Pracy" startowało ponad 1 200 dziewcząt i chłopców — najczęściej nie zrzeszonych w klubach.

DLACZEGO więc nie wyrastają u nas zawodnicy na najwyższym poziomie? Pod tym względem okręg szczeciński jest zdystansowany przez Zieloną Górę, która wychowała Czernika (2.13 m wzwyż), Białystok (Nikiciuk) i szereg innych ośrodków. Nasz udział w czołówce krajowej ogranicza się do wspomnień tych pięknych dni, kiedy para Potrzebowski - Lewandowski nie miała równych sobie w całym kraju.

Byłoby przesadą nie dostrzegać postępów naszych lekkoatletów, ale są one, niestety, zbyt powolne.

Spójrzmy na zestawienie rekordów okręgu i rekordów Polski.

100 Kuśnierski	10,7	Foik	10,2
200 Syka	21,8	Foik	20.6
400 Syka	48,3	Kowalski	46,0
1500 Lewandowski	3.41,0	Baran	3.40,0
5 km Wilkowski	14.48,8	Zimny	13.44,4
dysk Puchalski	44,75	Piątkowski	60,47
kula Puchalski	14.52	Sosgórnik	18,58
w dal Jastrzębski	7,17	Kropidłowski	7,82
wzwyż Tymosiewicz	196	Czernik	2,13
oszczep Haczyk	76,99	Sidło	85,56
tyczka Szczeciński	4,30	Gronowski	4,56

MAMY WIĘC KONKURENCJE zbliżone do poziomu krajowego. Są, niestety, i takie w których dysproporcja jest co najmniej rażąca. Np. rzut kulą i dyskiem, skok w dal.

JEST WIĘC faktem, że nie umiemy w okręgu doprowadzać zawodników do wysokiego poziomu. Trudno dyskutować o przyczynach innych niż szkoleniowe. Bącalski jako młodzik zapowiadał się na sprintera najwyższej klasy. Na 100 uzyskiwał 10,9 — na 200 m 22,2. Dziś biega 11,2 i 22,5. Podobna sytuacja z utalentowanym juniorem z Pomorza Stargard — Pawłowskim. Pierwsze starty na 1 500 m przyniosły mu wielce obiecujący wynik 4.08. Dziś uzyskuje takie same czasy.

SPODZIEWAĆ SIĘ NALEŻY, że odpowiedzi na te pytania zostaną sprecyzowane podczas narady trenerów LA, zaplanowanej przez SOZLA na najbliższy termin. Lekka atletyka, jej poziom i wyniki to sprawa nie tylko garstki działaczy, trenerów, zawodników, ale również licznego grona sympatyków sportu, którzy mają prawo oczekiwać wyjaśnień.

L. ŚLIWAKOWSKI

OSTATNI CROSS SEZONU

W NIEDZIELĘ na torze crossowym „Junaka", odbędzie się V, ostatnia eliminacja do crossowych mistrzostw Strefy Północnej. Startują zawodnicy czterech okręgów: Poznań, Zielona Góra, Koszalin i Szczecin. Dotychczas po czterech eliminacjach liderami są:

125 ccm — Przybylski „Junak" przed Firlikiem — Poznań. **250 ccm** — Przychodny — Poznań, przed Umińskim i Figurskim „Junak". **350 ccm** — Orzepowski przed Wiatrem. **Zespołowo** — Szczecin — 90 pkt., przed Poznaniem — 39 pkt.

(am)

PIŁKA NOŻNA

POLONIA BYTOM GRA W TURCJI

DZIŚ w Istambule Polonia Bytom gra z Galatasary (mistrz Turcji), jest to mecz z cyklu PKME. Rewanżowe spotkanie odbędzie się 18 listopada na Stadionie Śląskim w Chorzowie.

SPARTA — STAL 1:2

W ZALEGŁYM meczu o mistrzostwo A klasy Sparta Gryfice przegrała ze Stalą Huta 1:2. W ub. tygodniu podaliśmy mylnie wynik Stal — Ina (0:1). Wygrała Stal 1:0. Aktualna tabela przedstawia się następująco:

1. Rega	14:4	23:8
2. Gryf	13:5	19:10
3. Grunwald	13:5	20:13
4. Sokół	11:7	21:14
5. Osadnik	11:7	19:13
6. Ina	9:9	19:17
7. Sparta	6:12	17:19
8. Stal Huta	6:12	11:24
9. Budowlani	4:14	13:26
10. Arkonia II	3:15	9:27

WIARUS — CHROBRY 1:2

Również w zaległym spotkaniu o mistrzostwo I ligi juniorów Wiarus przegrał z Chrobrym 1:2. Obecnie w tabeli Chrobry zajmuje 4 miejsce, 10 pkt, a piąte Odra również 10 pkt., pozostałe pozycje bez zmian.

(n)

KOSZYKÓWKA

TABELA A-KLASY

1. Spójnia	5:1	135:128
2. PAM	5:1	129:135
3. Pogoń	4:0	151:65
4. AZS Ib	4:0	97:54
5. Bakałarz	4:2	124:133
6. Odra	4:2	119:138
7. Chrobry	4:2	63:86
8. Wicher	2:2	69:148
9. WSR	0:2	0:2

PO PLOTKUJMY

PRASA włoska donosi, że znakomity piłkarz hiszpański Suarez, ma zamiar wrócić z powrotem do swego kraju. Obecnie występuje on w barwach zespołu Inter (Mediolan),

a po powrocie do Hiszpanii ma grać w Realu Madryt. Pogłoski te nie zostały jeszcze potwierdzone. Prasa włoska zwraca uwagę, że w ostatnim okresie, po wyeliminowaniu Realu z Klubowego Pucharu Europy, daje się zauważyć wzrost aktywności działaczy Realu w pozyskaniu nowych zawodników. Podobno dwuosobowa delegacja Realu wyjechała obecnie do Południowej Ameryki na połów talentów.

W LEEDS podpisano ostateczny kontrakt dotyczący przejścia znanego piłkarza, wielokrotnego reprezentanta Walii, Johna Charlesa z klubu Leeds do włoskiego zespołu Roma. Drużyna włoska zakupiła Charlesa za sumę 70 tys. funtów szterlingów. Piłkarz ten został w sierpniu br. odkupiony przez Leeds z innego włoskiego klubu Juwentus za 53 tys. funtów szterlingów. Warto zaznaczyć, że w 1957 r. Juwentus zapłacił za pozyskanie Charlesa 65 tys. funtów szterlingów. Za grę w Romie 30-letni Charles — zgodnie z kontraktem — uzyska honorarium w wysokości 15 tys. funtów szterlingów.

Tragiczny przyczynek do dyskusji o boksie

TRAGICZNY wypadek jaki miał miejsce w niedzielę na ringu w Stalowej Woli wstrząsnął opinią publiczną. Z pewnością śmierć na ringu młodego pięściarza wznieci dyskusję na temat szkodliwości uprawiania boksu.

Trzeba wreszcie, by dyskutantami byli przede wszystkim lekarze, neurolodzy i psychiatrzy. Nie są jeszcze znane bliższe szczegóły wypadku. Leśniak został znokautowany w III rundzie. Ciekawe, czy miał przeprowadzone aktualne badania lekarskie, czy badań tych dokonał fachowiec.

Trzeba się domagać z całą surowością, by na ring wpuszczani byli wyłącznie wyjątkowo zdrowi ludzie, a w wypadku rozgrywek juniorów (tak jak to było w Stalowej Woli) — zachować wszelkie środki bezpieczeństwa zdrowia.

Szkolnictwo to jeszcze nie wszystko

Trzeba stwarzać korzystne warunki pracy

NIEDOBÓR personelu średniego jest od dawna jedną z największych bolączek służby zdrowia. Jak przedstawia się ta sprawa w Szczecinie, biorąc pod uwagę obserwowany ostatnio rozwój szkolnictwa przygotowującego te kadry?

Okazuje się, że szkoły laborantów analitycznych i rentgenowskich, technikum farmaceutyczne itp. zaspokajają w zupełności potrzeby naszego województwa, a nawet zasilają swoimi absolwentami województwa, które takich szkół nie posiadają. Nie ma w zasadzie również problemu położnych. **Jedynym kłopotem jest ciągły brak dyplomowanych pielęgniarek.**

Mimo zorganizowania u nas szkolnictwa pielęgniarskiego kilku typów, takich jak 5-letnie Liceum Pielęgniarskie oparte na szkolnictwie podstawowym, 4-letnie Liceum po 9 klasach i wreszcie 2-letnia szkoła pielęgniarska dla dziewcząt po maturze, przewiduje się, że do 1965 roku trudności z brakiem dyplomowanych pielęgniarek nie da się rozwiązać.

Przyczyny są różnorodne, przede wszystkim do dwuletniej szkoły pielęgniarskiej (dla dziewcząt po maturze) jest bardzo mało kandydatek. I tak w chwili obecnej na 38 miejsc, zajętych jest zaledwie trzynaście, a jest to właśnie szkoła o najkrótszym okresie szkolenia.

Do pięcioletniej szkoły pielęgniarskiej kandydatek jest dużo, minusem jest tu jednak długi okres szkolenia.

Już obecnie przewiduje się, że w 1965 roku w województwie szczecińskim będzie brakowało około 250 pielęgniarek dyplomowanych.

Aktualnym problemem jest i będzie zdobycie jak największej ilości pielęgniarek. W związku z tym przy Liceum istnieje klasa dla pracujących pielęgniarek młodszych i asystentek pielęgniarstwa, gdzie w ciągu 3-letniej nauki otrzymają pełne kwalifikacje pielęgniarskie. Dla młodszych pielęgniarek posiadających określony staż pracy prowadzone są kursy przygotowawcze do egzaminu pielęgniarskiego. W ciągu ostatnich dwóch lat 226 osób otrzymało pełne uprawnienia drogą egzaminów państwowych.

CIĘŻKA wyczerpująca praca, nocne dyżury a dodać do tego należy jeszcze kłopoty mieszkaniowe (Szczecin nie posiada hotelu dla pielęgniarek) odstręczają dziewczęta od wybierania tego zawodu. Sprawa zapewnienia odpowiedniej ilości pielęgniarek naszej służbie zdrowia jest rzeczą ważną. Dlatego też na te powody władze powinny zwrócić baczniejszą uwagę.

(HŁ)

POKRÓTCE

ZJEDNOCZONY Związek Emerytów, Rencistów i Inwalidów, Oddział na Miasto i Powiat w Szczecinie, to Stowarzyszenie, które skupia w swych szeregach ponad 5 tys. członków. Stowarzyszenie to utrzymuje się wyłącznie ze skromnych składek swych członków, ludzi chorych, niezdolnych do pracy, a często posiadających na swym utrzymaniu kilkoro małych dzieci. W związku ze zbliżającym się Nowym Rokiem Związek pragnął by urządzić choinkę dla swych najbiedniejszych dzieci i zwraca się z serdecznym apelem do społeczeństwa Szczecina o składanie darów czy datków pieniężnych na ten cel, na adres: Zjednoczony Związek Emerytów, Rencistów i Inwalidów Oddział w Szczecinie, ul. Świerczewskiego 29, tel. 382-94 lub na konto PKO 10-9-582 I Oddz. Miejski (z dopiskiem: choinka dla dzieci).

* * *

DZIŚ, 7 bm. o godz. 18 w Domu Technika, Al. Wojska Polskiego 67, odbędzie się spotkanie chemików, ceramików i pracowników przemysłu budowlanego. Omawiana będzie sprawa postępu technicznego.

* * *

DZIŚ o godz. 18 w Policach, w Klubie Związku Nauczycielstwa Polskiego odbędzie się odczyt, zorganizowany przez Stowarzyszenie Ateistów i Wolnomyślicieli w Szczecinie, pt. „Stosunek społeczeństwa do przyrostu naturalnego".

* * *

W CZWARTEK dnia 8 bm., odbędzie się w Klubie MPiK „Ruch", Al. Woj. Polskiego 2, otwarcie wystawy książki technicznej NRD. W dniu otwarcia wystawa - kiermasz będzie czynna od g. 12 — 18, w dni następne, do 15 bm. włącznie od g. 10 — 18.

* * *

W CZWARTEK 8 bm., o godz. 16 w sali Domu Kultury Kolejarza przy ul. Partyzantów 2 odbędzie się dla emerytów PKP i ich rodzin prelekcja na temat: „Choroby wieku starczego" wraz z wyświetlaniem przezroczy. Wstęp bezpłatny.

Woldenberczycy!

WOLDENBERCZYCY spotykają się w czwartek, 8 bm., o godz. 18 w Klubie ZBoWiD przy ul. Wielkopolskiej. Temat: sprawa zakończenia budowy szkoły — Pomnika Tysiąclecia w Dobiegniewie, gdzie był obóz jeniecki Oflag II C.

RADA W RADĘ

Dnia 8 bm., o godz. 9.30 w małej sali Prezydium MRN (pl. F. Dzierżyńskiego) odbędzie się sesja, której tematem będzie sprawozdanie Prezydium z działalności gospodarczej Dzielnicowych Zarządów Budynków Mieszkalnych Nr 1 i 2.

* * *

W piątek dnia 9 bm., o godz. 18 w sali Szkoły Podstawowej Nr 16, przy ul. Chobolańskiej, odbędzie się spotkanie radnych z mieszkańcami Pogodna, w czasie którego zostanie wygłoszona pogadanka na temat szczegółów sprzedaży nieruchomości w Szczecinie.

* * *

W sobotę zaś, dnia 10 bm., o godz. 18 w lokalu Szkoły Podstawowej przy ul. Dobrzyńskiej (Pomorzany) odbędzie się spotkanie radnych z wyborcami tego rejonu. Temat: bezpieczeństwo, sprawy sanitarno - porządkowe, kapitalne remonty itp.

Wiercipięta ZAPRASZA

JUTRO, 8 bm. o godz. 19 w WKKFiT przy ul. Tkackiej 52, sala nr 12, odbędzie się prelekcja W. Fenrycha. Będzie to dalszy ciąg wspomnień z pobytu w Afryce. (h)

Przed kilku tygodniami na łamach „Kuriera" zagościła nowa rubryka: „Kurier proponuje". Chodziło w niej przede wszystkim o to, aby móc wysuwać różnego rodzaju uwagi, postulaty i propozycje, adresowane do różnych instytucji. Ukazało się tych propozycji około dziesięciu. Mówiły o różnych sprawach bardziej lub mniej ważnych, ale na pewno ciekawych.

I cóż się okazało. Na te wszystkie sygnały odpowiedziała jedna jedyna instytucja: MHD — Artykułami Przemysłowymi Różnymi, w sprawie reklamy neonowej na narożniku budynku przy ul. Wielkiej i Tkackiej. Na marginesie warto dodać, że MHD chciał wykonać taką reklamę, ale władze miasta wysunęły propozycje by to zrobiły trzy przedsiębiorstwa: MHD, „Dom Książki" i „Ruch". Niestety, mimo inicjatywy ze strony MHD pozostałe przedsiębiorstwa nie raczyły nawet odpowiedzieć na pisma.

A przecież pisaliśmy o wielu innych sprawach. Nikt jakoś nie chce się wypowiedzieć w sprawie garaży w zbiorniku pogazowym na Niebuszewie, choć powinno to chyba zainteresować PZMot. i Wydział Gospodarki Komunalnej Prezydium MRN. Miejski Zarząd Dróg

PROPOZYCJE BEZ ECHA?

i Mostów i Wydział Komunikacji nie dały nam też odpowiedzi w sprawie ustawienia odpowiednich znaków drogowych na ul. Wielkiej przy placu Bramy Portowej i zabezpieczenia przejść dla pieszych odpowiednimi barierkami przy Pawilonie Turystycznym. Sądziliśmy, że w tej sprawie wypowie się także Komenda Ruchu Drogowego MO.

Skromniutko prosiliśmy o zlikwidowanie archaicznych tablic i gablot z pl. Żołnierza, o przesunięcie pracy techników ZURiT na godz. popołudniowe i nie sprzedawanie alkoholu bez kolejki.

Na koniec sprawa zda się błaha — słomki do butelek z napojami chłodzącymi. A w tej sprawie czekaliśmy na opinie: Wydziałów Handlu Prezydium MRN i WRN, Miejskiej Stacji Sanitarno - Epidemiologicznej, przedsiębiorstw handlowych trudniących się sprzedażą rzeczonych napojów, a na koniec na opinie samych wytwórców.

Nie wątpimy jednak, że odpowiedzi takie nadejdą, a my z kolei będziemy z opiniami zainteresowanych zapoznawać naszych Czytelników. (wit)

Daleko od Śródmieścia

KLUB - SAMOSIEJKA przykładem dobrej roboty

ROZLEGŁE i oddalone od centrum miasta dzielnice Szczecina, położone po prawej stronie Odry — Żydowce, Podjuchy, Klucz — nie są zbyt bogate w ośrodki kulturalne — kina, kawiarnie, kluby... Wręcz przeciwnie. Mieszkańcy tych dzielnic często narzekają na brak rozrywek i możliwości spędzenia czasu po pracy.

Idąc do szkoły nr 49 w Podjuchach, położonej prawie przy końcu dzielnicy, trudno domyślić się, że właśnie tutaj koncentruje się życie kulturalne prawobrzeżnego Szczecina. Szkoła bowiem przyciąga do siebie nie tylko dzieci na lekcje, lecz także szukających dobrej rozrywki dorosłych.

Od wiosny, nieciekawa, pustawa świetlica szkolna — całkowicie zmieniła swoje oblicze. Dzięki zapałowi i inicjatywie młodych nauczycieli i pomocy komitetu rodzicielskiego, opiekujących się szkołą zakładów pracy i władz oświatowych, powstał przytulny i gustownie urządzony klub nauczycielski, z którego korzysta cała dzielnica.

W klubie dzieje się wiele ciekawych rzeczy. Są spotkania, prelekcje, dyskusje. **Działa własny teatrzyk-kabaret, który przygotowuje już drugą premierę.** Plany na przyszłość są bardzo szerokie i doprawdy imponujące. **Myśli się o dyskusyjnym klubie filmowym, konkursach twórczych.** Na lato mają być **korty tenisowe i ogródek kawiarniany. Klubem rządzi społeczna inicjatywa i zapał młodych nauczycieli, którzy za wszelką cenę chcą „rozruszać" uśpioną dzielnicę.**

Niestety sam zapał nie wystarcza. Klubowi potrzebna jest pomoc materialna. Zainteresowanie i frekwencja na imprezach klubowych są ogromne. Klub czynny jest jednak tylko dwa razy w tygodniu. Brak jest pieniędzy na etat dla kierownika klubu, nie ma z czego opłacić ciekawszych imprez. Warto też powiększyć pomieszczenia klubowe. (kg)

Rady Zakładowe lekceważą akcję świadczeń na rzecz budowy szkół

W PONIEDZIAŁEK odbyło się posiedzenie Dzielnicowego Komitetu Zbiórkowego Społecznego Funduszu Budowy Szkół Szczecin — Śródmieście, na którym poddano analizie dotychczasowe wyniki zbiórki. Nie są one budujące. W Szczecinie wiele przedsiębiorstw nie płaci składek w ogóle.

I tak np. **SZCZECIŃSKA RADA** ADWOKACKA **zalega ze składkami od początku roku.** To samo odnosi się do znanego i popularnego **Teatrzyku Lalek „Pleciuga". W Wojewódzkim Przedsiębiorstwie Handlu Meblami** pracownicy swego czasu podjęli uchwałę w sprawie uczestniczenia w świadczeniach, ale Rada Zakładowa nie dopilnowała, aby uchwała była realizowana. Deklaracje i listy pracowników zamiast trafić do działu księgowości, ugrzęzły w aktach związkowych. Od początku roku nie płacą też na SFBS **pracownicy Klubu Międzynarodowej Prasy i Książki** ponieważ delegat związkowy nie przeprowadził zebrania z pracownikami klubu. Do tego, niepełnego zresztą spisu, należy dorzucić również **Okręgowy Związek Piłki Nożnej.**

Do końca roku pozostało niepełne dwa miesiące, a plan świadczeń w dzielnicy Śródmieście wykonany został zaledwie w 60 proc. Nieco późno, bo dopiero w ubiegłym miesiącu, Komitet Dzielnicowy SFBS rozpoczął akcję zmierzającą do poprawy tej sytuacji. Członkowie komitetu odwiedzają zakłady pracy i instytucje aby zbadać przyczyny nie wpłacania składek. We wszystkich niemal przypadkach okazało się, że przyczyna zalegania ze składkami jest lekceważący stosunek rad zakładowych. **I na to niewątpliwie powinny zwrócić uwagę szczecińskie instancje związkowe.**

(hs)

WYDAWCA: Szczecińskie Wydawnictwo Prasowe RSW „PRASA" w Szczecinie. REDAKCJA i ADMINISTRACJA: Szczecin, pl. Hołdu Pruskiego 8; redaguje kolegium.
TELEFONY: centrala 430-21, sekretariat red. naczelnego 457-41; zastępca redaktora naczelnego 478-21; sekretarz redakcji 428-33, sekretariat techniczny 430-21 (wewn 51); dział miejski 462-35; dział morski 462-35; dział łączności z czytelnikami 450-21; dział sportowy 427-77; Biuro Ogłoszeń 344-14; redakcja poranna (po godz. 6) 378-91; dalekopisy 425-14. Wszelkich informacji w sprawie prenumeraty udzielają placówki „Ruchu" i Poczty.
Szczecińskie Zakłady Graficzne S—2

Gdy pisarz zostaje reżyserem filmowym...

Czy potrzebna szkoła filmowa?

Kto nie ryzykuje, ten nie kręci...

ZNANY PISARZ, JÓZEF HEN, MA NOWĄ PROFESJĘ: ZOSTAŁ REŻYSEREM FILMOWYM! TO JUŻ TRZECI (OBOK TADEUSZA KONWICKIEGO I ALEKSANDRA ŚCIBORA-RYLSKIEGO) NASZ PISARZ, KTÓRY PRÓBUJE SIŁ NA PLANIE. HEN „WYSTARTOWAŁ" OD RAZU W TRUDNYM GATUNKU FILMOWYM JAKIM JEST KAMERALNY OBRAZ PSYCHOLOGICZNY. NOWO UPIECZONY REŻYSER REALIZUJE WSPÓLNIE Z VADIMEM BERESTOWSKIM NOWELĘ FILMOWĄ PT. „AUTOBUSY JAK ŻÓŁWIE" WEDŁUG WŁASNEGO SCENARIUSZA. ODWIEDZILIŚMY PISARZA I REŻYSERA W JEDNEJ OSOBIE PODCZAS KRĘCENIA PLENERÓW W LESIE ŁAGIEWNICKIM POD ŁODZIĄ. WYKORZYSTUJĄC KRÓTKĄ PRZERWĘ W ZDJĘCIACH, PODCHODZIMY DO FOTELA REŻYSERSKIEGO.

— A więc zdradził pan literaturę! — zagajam prowokująco.

— Zdrada — mocne słowo! — replikuje Józef **HEN**. — Wcale tego tak nie odczuwam. To raczej jakaś kontynuacja mojej pracy twórczej. Chcę powiedzieć przez film to samo co można wyrazić słowem. Notabene nie mam zamiaru rezygnować z pisarstwa.

— Zastanawiam się, czy łatwiej pisarzowi reżyserować film czy też reżyserowi napisać powieść?

— To zależy od reżysera i od literata. Jeśli reżyser jest uzdolniony literacko, wówczas nic nie stoi na przeszkodzie, aby napisał dobrą powieść. Pisarz zaś moim zdaniem, może z powodzeniem tworzyć dzieła filmowe, jeśli jest obdarzony zmysłem realizatorskim. No i tempera mentem... Jest tu jednak pewien „haczyk" — dodaje Józef Hen. — Zakres ryzyka. Oto pisarz pracując nad książką ponosi ryzyko sam; próbując sił na planie jako reżyser naraża mniej ko na ryzyko współtwórców: aktora, kompozytora, scenografa.

— A czy nie przeszkadza literatowi, który poświęci się reżyserii, brak szkoły filmowej?

— Chyba tylko w stopniu minimalnym. Przychylność i lojalność ekipy technicznej może zrównoważyć pewne braki fachowe. Mam właśnie taką ekipę.

— Znamy niemało przypadków, że pisarze, publicyści i dziennikarze reżyserowali filmy fabularne. Podjął takie ryzyko m. in. Jean Cocteau, ale jego film „PIĘKNA I BESTIA" według własnego scenariusza był chyba niewypałem...

— Przykładu z „PIĘKNĄ I BESTIĄ" nie należy uogólniać. Przecież bardzo udane, czy wręcz świetne obrazy stworzyli i nadal tworzą tacy ludzie pióra jak: Fellini, dziennikarz Antonioni czy Billy Wilder, który napisał 42 scenariusze. To twórcy, którzy dziś piszą dla filmu, ale w XIX wieku byliby pewnie pisarzami na miarę Flauberta...

— Czy w toku realizacji filmu poszedł pan jako reżyser na jakieś odstępstwo od postaci bohatera stworzonego przez siebie na kartkach książki?

— Pozwoliłem sobie na pewien kompromis tylko w odniesieniu do wyglądu zewnętrznego bohatera. Przecież robię film m. in. po to, aby wyrazić coś, co jest w kształcie filmowym możliwie najbardziej zbliżone do wzoru wykoncypowanego. Jak dalece mi się to udało — będzie pan mógł osobiście stwierdzić na premierze filmu.

Rozm.:
K. ROGOWSKI

EGZAMINY W OCZACH ZDAJĄCYCH

STUDENCI, dzisiaj już słuchacze II r. Politechniki Warszawskiej, przy okazji badań socjologicznych zostali zapytani, co sądzą o egzaminach wstępnych na wyższe uczelnie.

Zwrócono się do nich, by wypowiedzieli się: — Czy egzamin był łatwy czy trudny i jakie przyczyny spowodowały trudności? Czy pytania wykraczały poza zakres szkoły średniej? I wreszcie jaka była atmosfera na egzaminach?

Trzecia część odpowiadających określiła egzamin jako trudny, 65 proc. studentów powiedziało: średnio trudny, a pozostali uznali, że ten sprawdzian ich wiedzy — był łatwy.

JAKO przyczyny trudności na egzaminach, studenci podawali: zdenerwowanie własne i kolegów, brak wiary w siebie, brak szybkiej orientacji i reakcji. Większość — bo 72 proc. pytanych o to słuchaczy, stwierdziła, że pytania nie wykraczały poza program szkoły średniej. Pozostali jednak wyrażali pogląd, że wiele zagadnień dotyczyło materiału, którego w szkole nigdy nie przerabiali.

Natomiast decydująca większość młodzieży chwaliła sobie atmosferę egzaminacyjną, dobrze wspominając serdeczne podejście komisji do adeptów.

NIE można jednak zapominać, że sądy o egzaminach wstępnych wyrażali tylko ci, którym się powiodło. W tym konkretnym przypadku stanowili akurat połowę ubiegających się na studia. Gdyby o zdanie zapytać i tych, którzy nie zdali — przeważyłyby z pewnością opinie, że egzamin był bardzo trudny.

Tegoroczne wyniki egzaminów wstępnych na wyższe uczelnie jeszcze raz potwierdziły, że szkoły średnie w niewystarczającym stopniu przygotowują uczniów do studiów wyższych.

WYPOWIEDZI młodzieży są też najlepszym dowodem jak ważne, a nieraz decydujące jest dla zdających serdeczne i przychylne podejście komisji egzaminacyjnych. (K.S.)

W „SZPILKACH" najnowsze dowcipy. Czytane głośno wzbudzają salwy śmiechu w całej czytelni.

Hotel „BANKOWA"

W HOTELU ROBOTNICZYM Stoczni Szczecińskiej mieszka 500 młodych stoczniowców. Tymczasem stocznia nie posiada ani własnego domu kultury, ani też klubu, toteż życie kulturalne załogi koncentruje się w głównej mierze właśnie w hotelu.

Kiedyś Hotel „BANKOWA" słynny był z rozmaitych wybryków i prymitywnych potańcówek przy skrzeczącym głośniku. Dziś wiele się tu zmieniło.

Hotelową świetlicę odrestaurowano i wyposażono w nowe meble. Powstał tu bardzo miły i przytulny klub, który rozpoczął już działalność programową. Pracuje przy klubie Uniwersytet Powszechny TWP, grupujący 60 słuchaczy.

Działa zespół muzyczny, który występuje również w innych zakładach. Odbywają się tu także rozgrywki brydżowe i szachowe. Jest telewizor!

WSZYSTKO przemawia za tym, że działalność kulturalna stoczni wkroczyła na właściwe tory.

Oby tylko tak dalej!

Tekst: (kg)
Foto: W. Cieślakowa

PRZED ROKIEM ledwo umieli grać, dziś stoczniowi „muzykanci" — Czesław PEŁDIAK, Jerzy MICHALAK, Jerzy BEDNARCZYK i Mirosław HOFMAN, popularni są nie tylko w stoczni.

KURIER KULTURALNY

FESTIWAL SZTUK ROSYJSKICH I RADZIECKICH

W KATOWICACH rozpoczyna się w dniu 10 listopada — i trwać będzie przez dziesięć dni — FESTIWAL SZTUK ROSYJSKICH i RADZIECKICH, w którym biorą udział teatry trzech województw śląskich (katowickie, wrocławskie i opolskie). W związku z tym festiwalem odbędzie się też w Katowicach 5-dniowa sesja KLUBU KRYTYKI TEATRALNEJ.

W progamie prac KLUBU KRYTYKI TEATRALNEJ na r. 1963 jest m. in. sesja wyjazdowa w Szczecinie (po raz pierwszy od czasu istnienia klubu, to jest od 1961 r.).

Gdy mowa o teatrach szczecińskich, wspomnieć należy, że już rozpoczęte zostały próby „WESELA" Wyspiańskiego, w reżyserii Józefa GRUDY (premiera w końcu grudnia). Dyr. Aleksander RODZIEWICZ wyjeżdża niebawem do Rostocku, gdzie reżyserować będzie „DREWNIANĄ MISKĘ" Morrisa. Zapowiedziane na listopad występy opery z Rostocku w Szczecinie odłożone zostały na grudzień (dwa przedstawienia „Madame Butterfly").

TURNIEJ RECYTATORSKI

ROZPOCZĘTO już przygotowania do nowego dziesiątego już z rzędu, Ogólnopolskiego KONKURSU RECYTATORSKIEGO. Nowością będzie zrezygnowanie z tak często uprzykrzonych „eliminacji", które zastąpione będą „turniejami" o charakterze wieczorów poezji. Termin turniejów środowiskowych upływa 31 stycznia 63 r. W marcu odbędzie się turniej miejski. Organizatorzy konkursu apelują szczególnie do związków zawodowych — o większe niż w latach ubiegłych — zainteresowanie turniejami poetyckimi, jako ważnym środkiem upowszechniania kultury. Dotychczas bowiem znaczną większość uczestników konkursu stanowiła młodzież szkolna. Warto przypomnieć, że w r. ub. — I miejsce w eliminacjach ogólnopolskich zdobył Stanisław SWIRSKI z Rewala (woj. szczecińskie).

KONKURS NA NAJLEPSZY PUNKT BIBLIOTECZNY

WOJ. SZCZECIŃSKIE w zakresie czytelnictwa czasopism należy do pierwszych w kraju, a w dziedzinie czytelnictwa książek posiada również poważne osiągnięcia. Czytelnictwo nie rozwija się jednak równomiernie — wieś pozostaje wciąż w tyle. Jednym ze środków obudzenia czytelnictwa na wsi jest zorganizowany ostatnio przez Bibliotekę Wojewódzką i Miejską konkurs z nagrodami na najlepszy punkt biblioteczny. W konkursie — który trwa do kwietnia 1963 r. — chodzi o usprawnienie pracy punktów, czego sprawdzianem będzie nie tylko ilość czytelników, ale ich zainteresowanie literaturą współczesną i popularno-naukową.

NIE ZARZĄD WOJEWÓDZKI, A DYREKCJA OKRĘGOWA DBOR

PISZĄC — dnia 24 ub.m. — o perypetiach odbudowy gmachu dla Średniej Szkoły Muzycznej popełniliśmy omyłkę. Mianowicie, zamiast Dyrekcję Okręgową DBOR, jako zleceniodawcę tej odbudowy (prowadzonej z wiadomym wynikiem, a raczej z brakiem wyników, przez Pracownię Konserwacji Zabytków) wymieniliśmy Zarząd Wojewódzki DBOR. co niniejszym prostujemy. Zarząd Wojewódzki DBOR informuje nas, że w związku z opóźnieniem wykonania robót wydał polecenie Dyrekcji Okręgowej DBOR, by obciążyła wykonawcę (tj. PKZ) karami za zwłokę „liczonymi od terminu umownego, który upłynął z dniem 20. VIII".

ZARZĄD WOJEWÓDZKI DBOR wyraża przy tym mniemanie, że kara ta będzie bardziej skuteczným „bodźcem do wymożenia robót wykończeniowych", aniżeli „perspektywa rozgrzeszenia na łamach „KURIERA"

Tak czy inaczej, wydaje nam się, że poruszenie tej sprawy na łamach „KURIERA" stało się jakimś „bodźcem" dla wszystkich zainteresowanych instytucji, nie wyłączając samego Zarządu Wojewódzkiego DBOR.

I. GOŁOSOWSKI

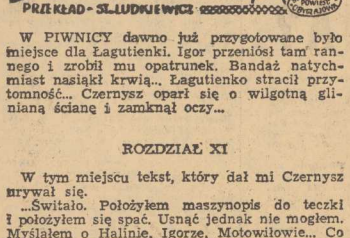

W PIWNICY dawno już przygotowane było miejsce dla Łagutienki. Igor przeniósł tam rannego i zrobił mu opatrunek. Bandaż natychmiast nasiąkł krwią... Łagutienko stracił przytomność... Czernysz oparł się o wilgotną gliniana ścianę i zamknął oczy...

ROZDZIAŁ XI

W tym miejscu tekst, który dał mi Czernysz urywał się.

...Świtało. Położyłem maszynopis do teczki i położyłem się spać. Usnąć jednak nie mogłem. Myślałem o Halinie, Igorze, Motowiłowie... Co stało się dalej?...

Nie zmrużywszy oka poszedłem do redakcji. Wszystko leciało mi z rąk. Nie mogłem doczekać się wieczora. Natychmiast po pracy pojechałem taksówką na ulicę Kutuzowa. Czernysz mnie oczekiwał.

Jeszcze z progu powiedziałem:

— To nieładnie, że nie daliście mi następnych rozdziałów!

— Przecież interesowała was tylko Halina Naliwajko — zdziwił się Igor. — Piszę o niej jeszcze raz, ale w samym końcu książki. Treść tego mogę opowiedzieć w kilku zdaniach...

— Zaraz... Przede wszystkim opowiedzcie co stało się dalej po tym jak ukryliście Łagutienkę?

— Proszę bardzo... Myślałem, że was to nie interesuje... Ale proszę wejść do pokoju i usiąść.

Podał mi krzesło i zapalił papierosa.

— Właściwie nic nadzwyczajnego nie zaszło... Co prawda nie uratowałem Łagutienki. Cóż jednak mogłem w tej sytuacji uczynić. Powiedzcie sami! Dwie doby przesiedziałem przy nim. Myślałem, że zjawi się Halina. Nie przyszła... Łagutienko nie odzyskał przytomności... Obawiałem się, że umrze bez pomocy lekarza. Postanowiłem więc jakoś sprowadzić lekarza. Wypełzłem z piwnicy, przebrałem się i poszedłem do Motowiłowa. Myślałem, że znajdzie jakiegoś doktora i poradzi co robić dalej... Ale w kinie „Feniks" złapali mnie Niemcy...

— A Łagutienko?

— Odnaleźli go tego samego dnia. Dowiedziałem się o tym później. Mnie pobito i przewieziono do więzienia. Do celi przyszedł Klosterman i powitał mnie słowami: „Jak się pan czuje, poruczniku?". Odpowiedziałem mu, że nie będę z nim rozmawiał lecz tylko osobiście z Herdem. Chciałem w ten sposób pośrednio zorientować się, co z Haliną.

— Dowiedzieliście się?

— Tak. Lecz nie od Klostermana. Inni więźniowie mi powiedzieli podczas spaceru. Herd został zabity tej samej nocy, której przyjechałem do więzienia po Łagutienkę. Zabić go mogła tylko Halina. Byłem przekonany, że musiała przy tym sama zginąć. Bardzo cierpiałem. Myślałem, że lada dzień mnie rozstrzelają, ale wyglądało na to, że nikt się mną nie interesował. Nawet nie bito mnie więcej. Cierpiałem tylko głód. Okazało się, że chcieli wywieźć mnie do Niemiec.

— Wywieźli?

— Nie. Pewnego dnia w marcu obudziły mnie wybuchy. Podszedłem do okna celi i nagle spadła mi na głowę cegła. Straciłem przytomność. W ostatniej chwili zauważyłem tylko, że ściana więzienia pękła a na mnie spadło gwiaździste niebo... Przyszedłem do siebie, nabrałem w płuca świeżego powietrza. Wokół mnie były ruiny a na niebie smugi reflektorów i warkot samolotów. Wstałem z ziemi jeszcze półprzytomny i poszedłem prosto przed siebie. Włóczyłem się wzdłuż linii frontu i cztery razy próbowałem ją przejść. Głodowałem, chorowałem, byłem pokryty wrzodami... Wreszcie pod koniec marca 1943 roku natknąłem się na naszych zwiadowców. Ubłagałem ich, by wzięli mnie ze sobą...

— A Suszkow? Czy widzieliście go jeszcze kiedyś?

— Tak. Dwa tygodnie przed jego śmiercią. Przerzucono mnie do Starogardu dlo wykonania specjalnego zadania. Niespodziewanie spotkałem go w zakonspirowanym lokalu. Oczekiwał tam pewnego towarzysza, a tym towarzyszem okazałem się ja. Ucałowaliśmy się i całą noc przegadali. O tym jak będziemy żyli i co będziemy robili po wojnie. Ale on nie dożył tego. Zginął.

— Nie pytaliście go o Halinę? Ciekawe, jaka była treść listu, który mu przesłała z Reczeńska? Czy otrzymał ten list?

— Otrzymał i wypełnił prośbę Haliny.

— O co prosiła?

— Sprawa była dość delikatna i dlatego Halina ukryła ją przede mną... Okazało się, że ma ona w Przybielsku córkę, sześcioletnią dziewczynkę. Córka znajdowała się pod opieką jakiejś krewnej czy też sąsiadki. Halina poprosiła Suszkowa, by dowiedział się o zdrowiu córki i zawiadomił ją.

— A dalej — powiedziałem przejęty dziwną myślą, która mi błysnęła. — Błagam, mówcie dalej...

Ton mój zdziwił Czernysza.

Suszkow poprosił znajomego policjanta, by poszedł pod wskazany przez Halinę adres. Policjant po jakimś czasie przekazał do oddziału wiadomość, że dziecko umarło na szkarlatynę. Opiekunka także zmarła. Nie była to przyjemna misja zawiadomić o tym Halinę, ale Suszkow uczynił to... Napisał do niej list.

(Ciąg dalszy nastąpi)