E188/62 Nr. 19/62

CENA 50 GR
WYD. AB

KURIER szczeciński

RSW PRASA

Sobota, 20. X. 62 r.
ROK XVIII Nr 247 (5667)

OBIAD w 15 minut ● ESTETYKA w łazience ● KĄCIK pod psem i inne CIEKAWOSTKI — czytaj na str. 6

Podróż szlakiem przyjaźni i współpracy - zakończona

Podpisanie wspólnego komunikatu

Po przemówieniu Wł. Gomułki w Izbie Ludowej NRD

BERLIN (PAP) W dniu dzisiejszym przed południem odbyło się nadzwyczajne, uroczyste posiedzenie Izby Ludowej NRD, na którym wygłosił przemówienie pierwszy sekretarz KC PZPR WŁADYSŁAW GOMUŁKA, stojący na czele polskiej delegacji partyjno-rządowej, przebywającej z oficjalną wizytą w Niemieckiej Republice Demokratycznej. Przebieg tego posiedzenia transmitowany był przez „Interwizję" i radio.

PO POŁUDNIU ma nastąpić podpisanie wspólnego Komunikatu, będącego podsumowaniem przeprowadzonych w Berlinie rozmów. Wieczorem delegacja polska opuszcza gościnną ziemię NRD i uda się w drogę powrotną.

O godz. 22,30 Telewizja Polska transmitować będzie z Berlina sprawozdanie z uroczystego pożegnania polskiej delegacji partyjno-rządowej.

W CZWARTEK w godzinach wieczornych goście polscy z Władysławem GOMUŁKĄ i Józefem CYRANKIEWICZEM na czele udali się do gmachu Opery Państwowej przy Unter den Linden.

Odbył się tu galowy koncert wydany na cześć polskiej delegacji partyjno-rządowej przez ministra kultury NRD, Hansa BENTZIENA.

Przed rozpoczęciem koncertu orkiestra odegrała hymny państwowe Polski i NRD.

Na program koncertu złożyły się utwory Beethovena, Mozarta, Wagnera, Chopina oraz Hansa Eislera i Jana Krenza w wykonaniu berlińskiej orkiestry państwowej pod dyrekcją Heinza Roegnera z udziałem solistów Theo Adama, Jutty Vulpius i Siegfreda Stoeckiga.

NA ZDJĘCIU: w klubie przy Zakładach im. „8 Maja" w Karl-Marx-Stadt. Władysław Gomułka tańczy z pracownicą zakładów.

Z OSTATNIEJ CHWILI

Jak donoszą korespondenci PAP red. red. Głąbiński i Roszkowski, przedstawiciele społeczeństwa NRD z wielkim zainteresowaniem słuchali obszernego przemówienia Władysława Gomułki. Tematem przemówienia pierwszego sekretarza KC PZPR były aktualne problemy braterskiej współpracy politycznej i gospodarczej Polski i NRD oraz najważniejsze zagadnienia polityczne obecnej doby.

Góralski kapelusz i ciupaga dla kapitana „Szczawnicy"

WE WCZORAJSZEJ uroczystości podniesienia bandery na 87 statku PŻM — m/s „SZCZAWNICA" uczestniczyła delegacja miasta — patrona. L. KOZUBSKA i St. KAPLANIAK robili na statku furorę swymi pięknymi regionalnymi strojami. Oprócz serdecznych życzeń od mieszkańców Szczawnicy przekazali kapitanowi podarek: wspaniały góralski kapelusz z muszelkami i piękną ciupagę. „Pierwszym po bogu" jest na „Szczawnicy" absolwent Szkoły Morskiej w Szczecinie — kpt. ż. w. Zdzisław KRAWCZYŃSKI. W prowadzącym do portów zachodnioafrykańskich pierwszym rejsie na nowym statku towarzyszyć mu będzie żona — szczeciński laryngolog. Pani Krawczyńska podczas wczorajszej uroczystości dzielnie sekundowała mężowi w imieniu honoru pływającego domu.

W poszukiwaniu śladów Atlantydy

Fantastyczny „NAUTILUS" staje się rzeczywistością

MOSKWA PAP. Korespondent PAP w Moskwie, red. B. Majtczak pisze: Radzieckie statki oceanograficzne „WITIAŹ" i „ŁOMONOSOW" zebrały mnóstwo interesujących danych o florze, faunie, budowie dna morskiego, o głębinach Oceanu Spokojnego, Atlantyckiego i Indyjskiego. Z pokładów statków „OB" i „LENA" uczeni radzieccy przeprowadzili wiele badań w południowym Oceanie Polarnym przylegającym do Antarktydy. Dokonano również wiele prac w celu zbadania głębin północnego Oceanu Lodowatego.

Oceanolodzy radzieccy wielokrotnie docierali w hydrostatach na wielkie głębokości w Morzu Barentsa. Na okręcie podwodnym „SIEWIERJANKA" dostosowanym do eksperymentów naukowych, 6 ekspedycji radzieckich przebywało 180 dni w głębinach Oceanu Atlantyckiego i u wybrzeży Islandii.

W ten sposób uczeni radzieccy usiłują poznać i

(Dokończenie na str. 2)

Inwazja zachodnio-niemiecka w Turenii

Oś Bonn-Paryż w ojczyźnie Ronsarda

OKREŚLENIE „la douce France" (słodka Francja) nigdzie chyba nie jest tak uzasadnione jak w prowincji Turenii, krainie pełnej kwiecistych ogrodów. Uroki ziemi tureckiej opiewał jeden z najsławniejszych jej synów — poeta Ronsard.

OSTATNIO jednak w wioskach nad Loarą coraz częściej słyszy się język niemiecki. Czyżby wzmożony napływ turystów? Nic podobnego!

W listopadzie 1960 roku, do miasteczka Nouans-les-Fontaines przyjechał czarnym Mercedesem niejaki Anton Heinrich Lahrkamp, obywatel Niemieckiej Republiki Federalnej. Obejrzał sobie dokładnie zamek Plessis, odwiedził okoliczne fermy, po czym pojechał do Paryża i po kilku dniach powrócił już z aktem własności w kieszeni. Nie byłoby w tym nic dziwnego — każdemu ostatecznie wolno kupować zamki nad Loarą, jeżeli ma na to pieniądze. Ale Anton Lahrkamp natychmiast sprowadził z NRF niemieckiego rzadcę, po czym wyrzucił cztery rodziny farmerów francuskich i na ich miejsce osadził

(Dokończenie na str. 2)

Wcale nie jestem smutny...

WCALE nie jestem smutny, chcę tylko złowić jakąś apetyczną rybkę.

To zainteresuje każdego!

Regionalny Pokaz Projektów wstępem do dyskusji społeczeństwa z twórcami

SPOŁECZEŃSTWO nasze z dużą uwagą śledzi rozwój Szczecina i województwa. Zrozumiałe więc zainteresowanie wzbudził otwarty wczoraj w Zamku, Regionalny Pokaz Projektów. Na inaugurację przybyli przedstawiciele miejscowych władz z sekretarzem KW PZPR K. PRUSIŃSKIM, przewodniczącym Prez. WRN M. ŁEMPICKIM i przewodniczącym Prez. MRN H. ZUKOWSKIM. Wśród zaproszonych gości nie zabrakło reprezentantów inwestorów szczecińskich i biur projektowych. Niestety, nie zauważyliśmy nikogo spośród wykonawstwa budowlanego.

Przecięcia wstęgi dokonał przewodniczący M. ŁEMPICKI, wyrażając uznanie organizatorom, za tego rodzaju przegląd dorobku architektów i inżynierów.

Wystawę przygotował Szczeciński Oddział SARP. Ekspozycja daje przegląd działalności inwestycyjnej w województwie, a nawet poza jego granicami — począwszy od studium ogólnego do projektów szczegółowych.

Pierwszą salę poświęcono na pokazanie 8 prac konkursowych na zabudowę pl. Żołnierza. Pozostały teren wystawy obejmuje projekty urbanistyczne i architektoniczne budownictwa mieszkaniowego, szkolnego, użyteczności publicznej, obiekty przemysłowe, wiejskie a nawet konstrukcje

(Dokończenie na str. 2)

Gospodarka morska po trzech kwartałach

Konferencja prasowa u ministra Darskiego

INF. WŁ. Wczoraj w Ministerstwie Żeglugi odbyła się konferencja prasowa, na której minister, prof. Stanisław Darski poinformował dziennikarzy o wynikach, osiągniętych przez naszą gospodarkę morską w ciągu trzech kwartałów b.r.

PRZEWOZY statkami PŻM i PLO wyniosły w ciągu 9 miesięcy b. r. 5 560 tys. ton, a łącznie z timecharterami 6 300 tys. ton. Przewozy ogółem wzrosły w porównaniu z trzema kwartałami ub. r. o 12,3%.

Od początku roku nasza flota handlowa wzbogaciła się o 14 statków o nośności prawie 97 tys. DWT. W końcu września pod polską banderą pływało 169 statków o nośności 1 035 293 DWT.

ŻEGLUGA ŚRÓDLĄDOWA przewiozła od początku roku do końca września łącznie 2 218 tys. ton, tj. o 6,5 proc. więcej niż w analogicznym okresie ub.r. Żegluga pasażerska wykonała już plan roczny, przewożąc 3 155 tys. pasażerów, a więc o 15,8 proc. więcej niż w ub. roku. Stocznie rzeczne przekazały na przestrzeni trzech kwartałów 3 statki pasażerskie SP-150 2 statki typu SZ-600, 22 barki motorowe typu BM 500, 6 barek po 290 ton, 6 barek po 355 ton, 8 barek po 150 KM i 1 pchacz o mocy 180 KM.

NISKIE wydajności łowisk Morza Północnego oraz niesprzyjające warunki atmosferyczne uniemożliwiły naszemu rybołówstwu wykonanie planu. Wszystkie trzy sektory złowiły w ciągu 9 miesięcy b.r. 130 140 tys. ton ryb, osiągając 71,5 proc. zadań planowych. W

(Dokończenie na str. 2)

EXPRESS Wiedeń - Ateny przez Belgrad

BELGRAD PAP. W połowie przyszłego roku przez Jugosławię przejeżdżać będzie nowy pociąg międzynarodowy łączący NRF i Austrię z Jugosławią i Grecją. Na początku listopada br. jugosłowiańskie linie lotnicze uruchamiają nową linię lotniczą na trasie Belgrad, Ateny, Bejrut.

Z BOCIANIEGO GNIAZDA

STATKI NA WEJŚCIU:

S/S „KIELCE" — z Danii pod balastem.
S/S „TCZEW" — z Danii pod balastem.
S/S „WIECZOREK" — z Danii pod balastem.

STATKI NA WYJŚCIU:

M/S „SAN" — do Finlandii z drobnicą.
S/S „GNIEZNO" — do Holandii z węglem.

* * *

S/S „HUTA ŁABĘDY" wraca z Casablanki z fosforytami marokańskimi. Tłok przy nabrzeżach w porcie szczecińskim nie pozwala na wejście statku, który już od 17 bm. czeka na redzie w Świnoujściu.

* * *

W REMONCIE w stoczniach i warsztatach naprawczych stoją obecnie następujące statki PZM:

W Szczecińskiej Stoczni Remontowej: m/s „Ner", s/s „Kolno", s/s „Zielona Góra", m/s „Jan Žižka" i s/s „Kopalnia Wujek".

W Stoczni im. Komuny Paryskiej w Gdyni m/s „Syrenka".

W Spółdzielni „Shipservice" s/s „Szczecin".

W Gdańskiej Stoczni Remontowej s/s „Huta Baildon".

Również w Gdańskiej Stoczni Remontowej w postępowaniu kasacyjnym znajduje się parowiec PZM s/s „Lech".

NA ŁOWISKACH:

Na Bałtyku szaleje od wczoraj sztorm. Siła wiatru dochodzi do 9 stopni w skali Beauforta. Wszystkie nasze statki schroniły się do portów, wśród nich także kutry szwedzkie i duńskie.

W PORCIE:

W CIĄGU ostatniej doby przeładowano 36.533 tony. W porcie przebywa 37 statków o łącznym tonażu 69.830 NRT.

Na nabrzeżu Czechosłowackim po wyładunku, m/s „Schwerin" (NRD) rozpoczął załadunek drobnicy dla Afryki. Na Starówce m/s „M. Reith" (NRF) wyładowuje blachę i tienek glinu. „Bahia de Nipe" zakończył załadunek drobnicy i wychodzi w rejs na Ku

Filumeniści - wystąp!

W DUESSELDORFIE otwarta zostanie międzynarodowa wystawa pudełek od zapałek, na którą 37 największych kolekcjonerów przysłało swoje zbiory. Wystawa obejmuje 3 000 eksponatów.

(CAF)

Dziś 6 stron

DZIŚ RANO AGENCJE DONIOSŁY

PO ROZMOWACH GROMYKI W WASZYNGTONIE

✦ WASZYNGTON PAP. Prezydent Kennedy odbył w czwartek po południu blisko dwu i półgodzinną rozmowę z radzieckim ministrem spraw zagranicznych, Gromyką, w czasie której przedyskutowano szereg doniosłych problemów, wśród nich sprawę pokojowego uregulowania problemu niemieckiego.

Gromyko zapytany przez dziennikarzy, czy wręczył prezydentowi jakieś pismo od premiera Chruszczowa, odparł, że „przekazał prezydentowi życzenia i najlepsze pozdrowienia od szefa rządu radzieckiego".

Rzecznik Departamentu Stanu oświadczył dziennikarzom, że spotkanie poświęcone było szerokiemu omówieniu problemu berlińskiego i, że obie strony przedstawiły swoje stanowiska w tej sprawie, pozostając na dotychczasowych pozycjach.

Minister Gromyko powraca dziś do Nowego Jorku, skąd w niedzielę zamierza odlecieć w drogę powrotną do Moskwy.

O NALEŻNE MIEJSCE DLA CHIN LUDOWYCH W ONZ!

✦ NOWY JORK PAP. Zgromadzenie Ogólne NZ zakończyło debatę generalną. W poniedziałek przystąpi ono do dyskusji nad sprawą przywrócenia Chińskiej Republice Ludowej należnych jej praw w ONZ.

ANGLICY W SANIE ŹLE WIDZIANI

✦ KAIR PAP. Rząd Republiki Jemeńskiej nie zgodził się na przeniesienie brytyjskiego przedstawicielstwa dyplomatycznego z Taiz do stolicy kraju Sany. Rząd stwierdził, iż zgodę na takie przeniesienie wyrazi dopiero po uznaniu nowych władz przez Wielką Brytanię.

NEGOCJACJE W PARYŻU

✦ PARYŻ PAP. Wczoraj, w godzinach wieczornych w Paryżu główny negocjator W. Brytanii w rokowaniach brukselskich w sprawie przystąpienia Wielkiej Brytanii do Wspólnego Rynku, Edward Heath, przeprowadził 5-godzinną rozmowę z francuskim ministrem spraw zagranicznych, Couve de Mourville.

POLSKI UCZONY POWOŁANY DO NIGERII

✦ GDAŃSK PAP. Dyrektor naukowy morskiego Instytutu Rybackiego w Gdyni — dr Jerzy Kukucz, będzie kierował realizacją projektu rozwoju rybołówstwa Nigerii, Gdyńskiego uczonego powołała na to stanowisko światowa organizacja do spraw wyżywienia i rolnictwa przy Organizacji Narodów Zjednoczonych (FAO).

GUJANA NIEPODLEGŁA?

✦ HAWANA PAP. „Jesteśmy zdecydowani walczyć o otrzymanie niepodległości dla Gujany w ramach Brytyjskiej Wspólnoty Narodów" — oświadczył w czwartek podczas przemówienia radiowego do narodu premier Gujany, Cheddi Jagan, który ma udać się do Nowego Jorku a następnie wyjechać do Londynu, celem prowadzenia rozmów z rządem brytyjskim, dotyczących konstytucji dla Gujany.

WSPÓLNE MANEWRY FRANCJI I HISZPANII

✦ PARYŻ PAP. Od 29 do 29 października w rejonie Wysp Balearskich mają odbyć się wspólne manewry okrętów wojennych Francji i Hiszpanii. Jak podaje prasa francuska, okręty wojenne floty francuskiej przed manewrami mają odwiedzić szereg portów Portugalii.

SPRAWA KONGA CIĄGLE NIE WYJAŚNIONA

✦ NOWY JORK PAP. Według źródeł dobrze poinformowanych, sekretarz generalny ONZ zadecydował wysłać do Leopoldville Ralpha Bunche, dwóch zastępców specjalnych poruczeń. Ralph Bunche, ma udać się do stolicy Konga w najbliższą sobotę, gdzie ma zająć się wspólnie z rządem centralnym Cyryla Adoulą analizą sytuacji, jaka powstała na skutek zerwania porozumień między narodową armią kongijską i żandarmerią Katangi.

DEFILADA WOJSKOWA W KONSTANCY

z okazji pomyślnego zakończenia manewrów

BUKARESZT PAP. W mieście Konstanca w Rumunii odbyła się w czwartek defilada wojskowa z okazji pomyślnego zakończenia wspólnych ćwiczeń wojskowych, w których uczestniczyły różne rodzaje wojsk sił zbrojnych Rumuńskiej Republiki Ludowej, Związku Socjalistycznych Republik Radzieckich i Ludowej Republiki Bułgarii.

NA TRYBUNIE HONOROWEJ zasiedli m. in. naczelny dowódca zjednoczonych sił zbrojnych państw-uczestników Układu Warszawskiego, marszałek Związku Radzieckiego A. Greczko, minister obrony narodowej LRB gen. Dobri Dżurow, minister obrony narodowej Polskiej Rzeczypospolitej Ludowej gen. M. Spychalski, minister obrony Węgierskiej Republiki Ludowej, gen. Lajos Czinege, przewodniczący delegacji wojskowych CSRS i NRD, generałowie rumuńscy, radzieccy i bułgarscy.

Minister sił zbrojnych RRL, gen. armii, Leontin Salajan w towarzystwie dowódzcego defiladą gen. Marku Stana przejechał przed frontem wojsk ustawionych w szyku defiladowym. Na powitanie ministra sił zbrojnych RRL, wygłoszone w trzech językach, żołnierze rumuńscy, radzieccy i bułgarscy odpowiedzieli gromkim „hura". Następnie Leontin Salajan wszedł na trybunę.

W IMIENIU KC Rumuńskiej Partii Robotniczej, Rady Państwa i rządu RRL, L. Salajan przekazał serdeczne pozdrowienia generałom, oficerom, pod oficerom i żołnierzom, którzy brali udział w organizowaniu, przygotowaniu i przeprowadzaniu wspólnych ćwiczeń.

Nasze wspólne ćwiczenia — powiedział on — zademonstrowały siłę naszych armii stojących na straży pokojowej pracy narodów krajów obozu socjalistycznego. Narody nasze — zajęte pokojową pracą — powiedział minister — jednocześnie czujnie śledzą prowokacyjną działalność agresywnych kół imperialistycznych, które odrzucają konstruktywne propozycje Związku Radzieckiego i innych państw socjalistycznych, tworzą agresywne bloki i podtrzymują ogniska wojny w różnych częściach świata. Oczywiste jest, że w takich warunkach państwa socjalistyczne zmuszone są podejmować odpowiednie kroki dla zapewnienia bezpieczeństwa obozu socjalistycznego, pokojowej pracy swych narodów.

NASTĘPNIE odbyła się defilada. Po defiladzie w sali teatru w Konstancy odbył się uroczysty koncert w wykonaniu zespołu artystycznego sił zbrojnych Rumuńskiej Republiki Ludowej.

Konferencja prasowa

(Dokończenie ze str. 1)

stosunku do roku ub. wzrosły połowy szprota, dorsza, karmazyna i ryb płaskich, zmalały natomiast połowy śledzia dalekomorskiego.

PRZETWÓRSTWO RYBNE wykonało od początku roku 13 568 ton konserw, przekazało na rynek prawie 8,5 tys. ton ryb wędzonych oraz ponad 3 tys. ton mączki rybnej na pasze. W ramach planu inwestycyjnego do eksploatacji weszły od początku roku 2 trawlery-przetwórnie, 5 trawlerów motorowych, 5 kutrów 24-metrowych oraz 2 kutry 17-metrowe.

STOCZNIE REMONTOWE wykonały remonty 407 jednostek o tonażu 718,4 tys. BRT. Ponadto stocznie te wybudowały 10 kutrów stalowych, 63 silniki B-120, 36 silników P-39 i 34 silniki P-10.

TRZY polskie porty handlowe przeładowały w ciągu 9 miesięcy 17 446,1 tys. ton, przekraczając obroty z analogicznego okresu ub. roku o 9 proc. Najwyższy wzrost przeładunków w stosunku do ub. roku uzyskano w grupie drobnicy, której przeładowano 4 706 tys. ton, a więc o 31,6 proc. więcej niż w trzech kwartałach ub. r.

Plan na IV kwartał zakładał obroty rzędu ponad 6,5 mln ton, z czego na SZCZECIN przypadało 2 751 tys. ton, na Gdańsk — 1 813 tys. ton i Gdynię — 2 104 tys. ton. Jednak w wyniku poważnego napływu masy towarowej w ostatnich trzech miesiącach br. zadania te będą większe o około 400 tys. ton.

JAK więc z tego wynika, porty nasze osiągnęły w b. r. rekordowe obroty w granicach 24—25 mln ton. Jeżeli zważymy, że początkowe założenia Planu Pięcioletniego przewidywały w 1965 r. przeładunki rzędu 21 mln ton, to sukces polskich dokerów jest niewątpliwy. Przeładunki tranzytowe w naszych portach w ciągu trzech kwartałów wyniosły ponad 3 mln ton.

(k)

BERLIN PAP. W Archiwach biblioteki państwowej w Greiz (NRD) znaleziono 2 500 map geograficznych wydanych przed rokiem 1800. Największą wartość przedstawia dobrze zachowany najstarszy atlas świata „TEATRUM ORBIS TERRARUM". Atlas ten został wydany przez kartografa z Antwerpii, Abrahama Ortelii w roku 1570.

(p)

„Nautilus"

(Dokończenie ze str. 1)

odsłonić tajemnice głębin morskich oraz wykorzystać ich ogromne bogactwa.

W wyniku przeprowadzonych eksperymentów okazało się, że w celu rozwiązania wielu problemów oceanologii, oceanografii i fizyki morza niezbędne jest posiadanie specjalnego statku podwodnego. Naukowcy opracowali już projekt, który będzie udoskonaloną wersją „SIE WIERJANKI". Pojazd ten wyposażony w najnowocześniejsze przyrządy i sprzęt naukowy, stanowić będzie realizację jeszcze jednego fantastycznego pomysłu Juliusza Verne z tym, że statek radziecki prześcignie swą doskonałością nawet fantastycznego „Nautilusa" kapitana Nemo.

NOWA radziecka łódź podwodna do celów naukowych posiadać będzie m. in. urządzenia o dużej wydajności oczyszczające powietrze, silne reflektory, hydrolokalizator o dużym zasięgu, specjalne sieci do łowienia okazów w głębinach oraz szereg doskonale wyposażonych laboratoriów.

Przy pomocy tego statku uczeni radzieccy zamierzają wykryć na dnie oceanu pokłady roponośne, ciała radioaktywne, nowe łańcuchy gór i doliny. Nie wyklucza się możliwości natrafienia na ślady tajemniczej Atlantydy, potężnego państwa, o którego istnieniu pisali już uczeni starożytni.

—◆—

„VALENTINO" na niedzielnym „Spotkaniu z Piosenką"

NA kolejnym niedzielnym „SPOTKANIU Z PIOSENKĄ" w Sali Kameralnej w Zamku śpiewać będziemy modny ostatnio „przebój" radiowy p.t. „VALENTINO". Po lekcji śpiewu czcywiście tradycyjny już „KONCERT ŻYCZEŃ" z nagrodami.

Próba kandydatów do konkursu w sobotę o godz. 16 w sali ćwiczeń w Zamku.

(g)

Z DZIENNIKÓW PORANNYCH

PRASA poranna przyniosła obszerne sprawozdania z centralnej akademii z okazji „DNIA ŁĄCZNOŚCIOWCA". W Sali Kongresowej PKIN w Warszawie zebrały się delegacje placówek i przedsiębiorstw łączności z całego kraju.

Referat podsumowujący dorobek naszej poczty, telekomunikacji, radia i telewizji, wygłosił minister łączności Zygmunt MOSKWA.

Następuje uroczysty moment wręczenia sztandaru przechodniego prezesa Rady Ministrów i CRZZ za zwycięstwo we współzawodnictwie pomiędzy okręgami pocztowo-telekomunikacyjnymi w pierwszym półroczu br. Sztandar ten przyznany został okręgowi warszawskiemu.

Z dzienników porannych dowiedzieliśmy się również, że przewodniczący Główne go Komitetu Kultury Fizycznej i Turystyki podejmował w czwartek przebywającą obecnie w kraju wielokrotną reprezentantkę Polski w lekkiej atletyce, Stanisławę WALASIEWICZ-OLSON. Włodzimierz RECZEK udekorował tę czołową do niedawna sportsmenkę odznaką Zasłużonego Mistrza Sportu. Jest to pierwszy wypadek że tytuł ten przyznano obywatelce innego państwa. Jak wiadomo, Stanisława Walasiewicz posiada obywatelstwo amerykańskie.

Inwazja

(Dokończenie ze str. 1)

gospodarzy niemieckich. Zaledwie mieszkańcy Nouans zdążyli ochłonąć z wrażenia, a już nowy Niemiec zainstalował się w pobliżu i także natychmiast przystąpił do wysiedlania francuskich farmerów. Podobnie się działo w sąsiednich okręgach. W Montresor, Ewald Hotten nabył dwie posiadłości o powierzchni 128 hektarów. Hans Peter Klass zagarnął za 40 milionów franków 124 hektary ziemi. Wybudował sobie luksusową willę i nawet prywatne lotnisko. Bo trzeba wiedzieć, że ten obywatel ziemski z krwi i kości uznaje tylko powietrzne środki komunikacji i dysponuje własną awionetką.

TA niezwykła „kolonizacja" zaczęła budzić coraz większe zaniepokojenie wśród okolicznych chłopów. W Turenii bowiem, jak zresztą wszędzie we Francji, rolnictwo przeżywa kryzys. Trudno wyżyć z małych, przeważnie 20 hektarowych gospodarstw, a jakże je powiększyć skoro obszarnicy zachodnioniemcy wykupują ziemię po cenie znacznie wyższej niż wynosi jej faktyczna wartość..

Od czasu jak w okręgu Montresor i Nouans-les-Fontaines pojawili się nowi gospodarze, ceny ziemi wzrosły z 200 000 do 350 000 franków za hektar. Tak oto wyglądają na ziemi francuskiej dobrodziejstwa wspólnego rynku rolniczego.

WARTO przy tym nadmienić, że wielu spośród nowych nabywców posiadłości tureńskich ma mocno podejrzaną przeszłość polityczną, a mieszkańcy Turenii są szczególnie na to wrażliwi! Właśnie w jednej z ferm zakupionych przez Klassa hitlerowcy wymordowali w czasie okupacji dwie rodziny chłopskie.

I tak oto, pewnej niedzieli w końcu września, spokojne zazwyczaj Nouans-les-Fontaines stało się widownią wielkiej demonstracji. Na placu przed kościołem zebrał się tłum chłopów. Nieśli transparenty z napisami: „Nie będziemy płacić dzierżawy Niemcom", „Nie chcemy żyć w nędzy, podczas gdy Niemcy będą się bogacić". Przybyły też liczne oddziały policji. Oczywiście w sukurs zachodnioniemieckim obszarnikom. Oś Paryż — Bonn zobowiązuje.

„Ale walka dopiero się zaczęła — pisze dziennik „LIBERATION" — drobni wieśniacy z Turenii nie zapomną tak szybko o niedzieli w Nouans. Jeżeli nawet obszarnikom z NRF udało się postawić nogę na ziemi Ronsarda, to bardzo trudno im będzie się na niej utrzymać".

Opr. M.J.

Z DNIA na DZIEŃ

Izolacja USA

ANTYKUBAŃSKA histeria w USA wywołała poważne reperkusje w obozie atlantyckim. Nikt z sojuszników USA, za wyjątkiem NRF i... Turcji, których floty mają nikły udział w handlu z Kubą, nie przyjął amerykańskiego żądania podjęcia blokady wobec Hawany. Kategorycznie odżegnały się od takiego nieprzyjaznego wobec Kuby kroku większe państwa Ameryki Łacińskiej, jak Meksyk, Brazylia, Chile i inne.

Sprzeciw sojuszników budzą nie tylko amerykańskie próby zastosowania blokady gospodarczej wobec Kuby, ale tym bardziej jeszcze niedwuznaczne przygotowania USA do interwencji zbrojnej.

Charakterystyczne jest stanowisko W. Brytanii. Polityka USA wobec Kuby bardzo niepokoi zarówno rząd jak i opinię publiczną tego kraju. Nie ukrywa się tu niezadowolenia ze stanowiska USA wobec Kuby, a czynniki oficjalne usiłują swemu zaoceanicznemu sojusznikowi wskazać na niebezpieczeństwa, wynikające z jego polityki.

O ILE perswazje czynników rządowych W.Brytanii pokryte są dyplomatyczną dyskrecją, o tyle prasa nie szczędzi gorzkich uwag, zarzucając Stanom Zjednoczonym ślepotę polityczną.

Pisząc o antykomunistycznym straszaku używanym przez USA, konserwatywny angielski „DAILY MAIL" pyta: „Kto jeszcze może coś powiedzieć o istnieniu zagrożenia komunistycznego Ameryki, oprócz tych, którzy tworzą je sami dla swoich własnych celów?", taki sam ton mają głosy „DAILY TELEGRAPH", „GUARDIAN" i innych gazet angielskich.

FAKTEM jest, że we wspólnocie atlantyckiej wytworzyła się taka sytuacja, iż kiedy jeden z jej członków zamierza uwikłać się w konflikt wojenny w interesie swoich imperialistycznych dążeń, to pozostałe kraje — zdając sobie sprawę z konsekwencji konfliktu światowego — działają hamująco na zbyt krewkiego partnera.

Tak było w wypadku konfliktu o Suez, kiedy USA mitygowały Anglię i Francję. Tak było w Laosie, gdzie znów mitygowano USA. Tak jest i teraz kiedy chodzi o Kubę.

Czynnik respektu przed siłami antyimperialistycznymi w sposób coraz poważniejszy wpływa na politykę Zachodu.

(gub)

● Ruina społeczna ● Reakcja
● Przygotowania do wojny

Maurice Thorez demaskuje antynarodową politykę de Gaulle'a

PARYŻ PAP. WCZORAJ W SALI „MUTUALITE" W PARYŻU ODBYŁ SIĘ WIEC ZORGANIZOWANY PRZEZ FRANCUSKĄ PARTIĘ KOMUNISTYCZNĄ W RAMACH KAMPANII PREZEDREFERENDALNEJ. DO KILKU TYSIĘCY UCZESTNIKÓW WIECU WYGŁOSIŁ PRZEMÓWIENIE SEKRETARZ GENERALNY FPK, MAURICE THOREZ. STWIERDZIŁ ON, ŻE ZMIANA SPOSOBU WYBIERANIA PREZYDENTA I PRAKTYKA REFERENDÓW-PLEBISCYTÓW, KONIECZNA JEST DE GAULLE'OWI PO TO BY POD PRETEKSTEM TYM „PROWADZIĆ ANTYNARODOWĄ POLITYKĘ, KTÓRĄ MOŻNA PODSUMOWAĆ W NASTĘPUJĄCY SPOSÓB: RUINA SPOŁECZNA, REAKCJA I PRZYGOTOWYWANIE DO WOJNY".

„DE GAULLE — powiedział Thorez — już teraz ma szerokie pełnomocnictwo i decyduje o wszystkich sprawach państwowych według własnego poglądu. Jednakże jest to jeszcze dla niego za mało i wymyśliwszy reformę konstytucji de Gaulle dąży do zwiększenia reżimu władzy osobistej".

Referendum 28 października — stwierdził Thorez — ma wyjątkowo poważny charakter. Jeśli de Gaulle dziś utrzyma się przy władzy, to jutro podejmie on próbę narzucenia takich posunięć jak likwidacja parlamentu i usunięcie nawet cienia kontroli przedstawicieli narodu nad jego posunięciami.

Maurice Thorez podkreślił dalej, że de Gaulle i jego otoczenie „wzmagają ataki przeciwko francuskim partiom politycznym, pragnąc by partie te znikły, co zapewniłoby hegemonię jednej partii — partii UNR (degaullistowska Unia Nowej Republiki).

Thorez podkreślił naglącą konieczność zjednoczenia wszystkich republikańskich sił kraju, a przede wszystkim robotników, komunistów i socjalistów. Wśród burzy oklasków giną słowa Thoreza: „REPUBLIKANIE DEMOKRACI, ZJEDNOCZMY SIĘ, BĘDZIEMY WALCZYĆ O ZWYCIĘSTWO SPRAWY POSTĘPU SPOŁECZNEGO, WOLNOŚCI I POKOJU".

To zainteresuje każdego!

(Dokończenie ze str. 1)

okrętowe. Można więc obejrzeć urbanistyczny projekt Pomorzan, projekty budynków przy ulicy Roosevelta, Al. W. Polskiego, przy pl. Grunwaldzkim, ośrodek handlowy na Pogodnie, Wojewódzki Główny i Wojewódzki Dom Sportu przy ul. Felczaka. Spoza Szczecina pokazano plany rozbudowy miast naszego województwa i budynki już zrealizowane. Zwraca uwagę Stare Miasto w Stargardzie, Osiedle Grunwaldzkie w Świnoujściu i wieża obserwacyjna w Świnoujściu dla SUM-u (o którym to projekcie już pisaliśmy szczegółowo). Wśród innych projektów znajdujemy wnętrza okrętowe, kapitanat portu Szczecin, suszarnie wiejskie, hale warsztatowe, magazyny itp.

Ekspozycję podano przejrzyście i dzięki dużej ilości makiet i rysunków perspektywicznych jest czytelna nie tylko dla fachowców. Pokaz w Zamku posłuży jako ilustracja do narady służb architektoniczno-budowlanych, która odbywa się dzisiaj.

Że bm. przewidziane jest środowiskowe spotkanie SARP, SEP, PZITB, PZITS, TUP, dyrekcji biur projektowych, komisji budowlanych, inwestorów i przedsiębiorstw budowlanych.

WNIOSKI z narad i spotkań fachowców przekażą projektanci na spotkaniu ze społeczeństwem w dniu 28 bm. Będzie to jednocześnie okazja do publicznej dyskusji i podzielenia się uwagami na temat projektów udostępnionych na pokazie.

(ll)

—◆—

DZIŚ REPORTER zanotował

NA POLU we wsi Zielinek (pow. Gryfice) wykonujący buraki miejscowy rolnik — Mieczysław S. uderzył motyką w leżący w ziemi pocisk artyleryjski — pozostałość ostatniej wojny. Nastąpił wybuch, w konsekwencji którego Mieczysławowi S. urwało prawą dłoń.

W PGR Rzędziny (pow. Szczecin) 45-letni Stanisław S. wsadził rękę w tryby siecekarni, która zmiażdżyła mu dłoń.

6-LETNIA Teresa Z. ze Zdrojów, wybiegłszy na ulicę wpadła pod przejeżdżającą ciężarówkę. W ciężkim stanie przewieziono dziewczynkę do szpitala.

STEFAN G. z Myśliborza, prowadząc w stanie kompletnego zamroczenia alkoholowego motocykl, wjechał na ścianę budynku, odnosząc obrażenia cielesne. Ofiarę własnej lekkomyślności przewieziono do szpitala.

OD PRZEDWCZORAJ wprowadzono na linii „1" (wzorem linii „8", „5" i „7") wagony bez konduktorów dla posiadaczy kart miesięcznych.

(kp)

- Mniej „podkładek" — więcej zeszytów
- Babcia z kwitariuszem
- Duża poprawa, ale jeszcze...

8 miliardów formularzy

NIE do wiary, ale prawdziwe. Dziennie zużywa się w Polsce sześć 10-tonowych wagonów formularzy. Rocznie drukuje się ich 8 miliardów, nie licząc dokumentów, ankiet itp. przeznaczonych na wewnętrzny użytek. Gdyby zrezygnować tylko z 15 proc. formularzy, uzyskałoby się papier na dodatkowe 57 mln zeszytów.

Na oficjalne druki zużywa się 5 procent ogólnych zasobów papieru, a tylko 1/3 papierniczej produkcji idzie na prasę i inne potrzeby kulturalne, oświatowe, administracyjne, higieniczne itp. Resztę — ponad 60 proc. zużywa przemysł na opakowania, np. lodówek, telewizorów, mebli, na worki do nawozów, cementu i innych sypkich towarów.

NA pociechę warto przypomnieć, że np. 10 lat temu krążyło u nas 600 tys. wzorów formularzy, podczas gdy obecnie jest ich już „tylko" — 70 tys. Na tym zresztą nie poprzestano i dalsze próby wygospodarowania papieru, jeśli jeszcze nie w pełni zadowalające, to w każdym razie są nader obiecujące na przyszłość.

Właśnie przed kilku dniami minął rok od wydania zarządzenia prezesa Rady Ministrów, które zobowiązywało organa administracji, zakłady pracy i instytucje społeczne do wyeliminowania zbędnych papierów i do ograniczenia formatu innych. Istotnie, w ciągu minionego roku racjonalizacja druków przyniosła pewne oszczędności papieru i urzędniczej mitręgi.

NP. w resorcie rolnictwa wygospodarowano 65 ton papieru. (M. in. zmniejszenie formatu i ilości kartek w „książeczce dziennej PGR" przyniosło 20 ton papieru). W finansach zaoszczędzono 42,5 tony papieru, a w gospodarce komunalnej 15 ton. Dla orientacji: na jednorazowy nakład naszej gazety zużywamy 1—1,5 tony papieru.

Komisja Racjonalizacji Druków przy Polskim Komitecie Racjonalizacji wzięła m. in. na warsztat formularz: „żądanie zapłaty" używany w stosunkach między przedsiębiorstwami i w operacjach bankowych. Dokument ten wraz z nieodłącznie towarzyszącymi mu „podkładkami" krążył w milionach egzemplarzy i pochłaniał do niedawna 275 ton papieru rocznie. Przy analizie okazało się, że można śmiało zrezygnować z dwóch rubryk i zmniejszyć format druku — oszczędność zaś wyniesie 28 ton papieru.

W tej chwili pracuje się też nad ujednoliceniem dokumentacji zarobkowej w całym kraju. Dokumentacja ta obejmuje około tysiąca różnych formularzy. Podobno bez najmniejszego uszczerbku dla porządku, kontroli, jasności, terminowości itd. można zrezygnować z blisko połowy tych formularzy.

Komisja Racjonalizacji Druków zajmie się również blankietem naszego popularnego toto-lotka. Gdyby zmniejszyć formularz o 1/3, można by zaoszczędzić 200 ton papieru.

W WALCE z papierkową inwazją, godną uwagi wydaje się także inicjatywa Warszawskiej Rady Narodowej, która przygotowuje specjalną sesję poświęconą uproszczeniu urzędowania i ograniczeniu licznych załączników, wykazów, zaświadczeń itp. dokumentów, pożerających cenny papier i drogi czas. Podobnie ciekawa jest propozycja szczecińskiego Zarządu Okręgu Związku Zawodowego Pracowników Państwowych, który powołał specjalną komisję dla przeanalizowania obiegu druków.

Dotychczasowe osiągnięcia i zamierzone poczynania w dziedzinie oszczędności papieru bardzo cieszą. Obiektywizm nakazuje jednak zauważyć, że gdy jedni starają się racjonalizować druki i eliminować zbędne papierzyska, inni nadal pławią się w radosnej twórczości formularzowej. Na kolei i w „Orbisie" wypisuje się wielgachne blankiety do miast wojewódzkich i do stolicy, zamiast sprzedawać małe tekturowe bilety, co notabene idzie znacznie szybciej. Konia z rzędem temu, kto wyjaśni po co książeczki ubezpieczalniane liczą aż kilkadziesiąt kartek. Nie wiadomo też dlaczego w kawiarniach rachunek za małą czarną wypisuje się na kartce o solidnym formacie i to na dodatek z odbitką. Ba, nawet babcia w szalecie miejskim wydaje pokwitowania skrzętnie wyrywane ze specjalnego bloczka.

DOBRZE, gdy w narodzie istnieje poszanowanie dla formularza, dokumentu, papieru, ale czy mimo racjonalizacji i eliminacji nie za dużo u nas ciągle tego szacunku?

Franciszka BOROWICZ

W ZAMKU

Wojewódzki Pokaz Projektów

„OJCIEC" WOJEWÓDZTWA ŻYWO INTERESOWAŁ SIĘ PROJEKTAMI PRZEDSTAWIONYMI NA POKAZIE REGIONALNYM. NA ZDJĘCIU DYSKUSJA NAD NAGRODZONYM PROJEKTEM NA ZABUDOWĘ PLACU ŻOŁNIERZA. OBJAŚNIEŃ PRZEWODNICZĄCEMU PREZ. WRN M. ŁEMPICKIEMU UDZIELA SĘDZIA KONKURSU — INŻ. ARCH. STEFAN PUTKOWSKI.

Foto — St. Cieślak

VI ZJAZD PISARZY ZIEM ZACHODNICH i PÓŁNOCNYCH odbędzie się w Zielonej Górze

W I DEKADZIE czerwca 1963 r. odbędzie się w Zielonej Górze VI Zjazd Pisarzy Ziem Zachodnich i Północnych. Decyzję tę podjął komitet porozumiewawczy pisarzy na swym ostatnim posiedzeniu w stolicy Ziemi Lubuskiej. Powołano już komitet organizacyjny zjazdu.

(al)

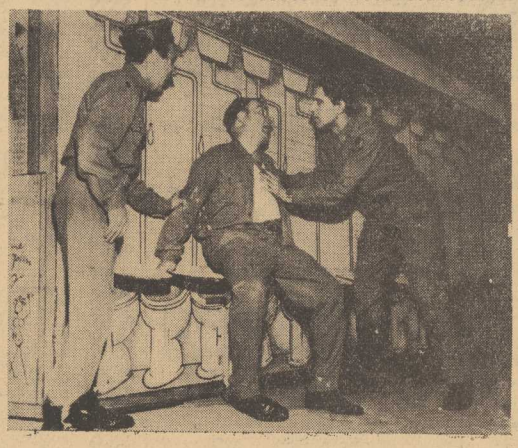

NA ZDJĘCIU GÓRNYM scena z aktu I-szego. Od lewej: Antoni SZUBARCZYK (Ben Whitledge), Jerzy KOWNAS (sierżant King), Michał ROSIŃSKI (Will Stockdale).

„Psie czasy, sierżancie"!

Premiera w Teatrze Współczesnym

IRA LEWIN i Mac HYMAN, autorzy komedii „Psie czasy, sierżancie", oparli się niewątpliwie w swej sztuce na klasycznym już dzisiaj pierwowzorze „dobrego wojaka Szwejka". Jest to znakomita satyra na stosunki panujące w amerykańskim świecie wojskowym, satyra utrzymana w groteskowym tonie, pełna pikanterii i podtekstów.

Premiera tej komedii odbędzie się w Teatrze Współczesnym dziś, 19 października. Sztukę wyreżyserował gościnnie Zbigniew BOGDAŃSKI, scenografię również gościnnie opracował Marian KOŁODZIEJ, kierownictwo muzyczne Jana JANIKOWSKIEGO, gra studencki zespół muzyczny „PIKOLO".

SCENA z aktu I-szego. Od lewej: Michał ROSIŃSKI (Will Stockdale) i Jan ZDROJEWSKI (psychiatra).

Foto — St. Cieślak

Listy z fiołem

CHŁOP swoje — Panie Redaktorze — baba swoje. I nie mogą się dogadać. Ministerstwo Handlu Wewnętrznego wydało kiedyś zarządzenie w sprawie rozwoju — jak to urzędowo nazwano — ulicznego handlu owocami i warzywami. A chodziło, co Pan Redaktor zdołał zapewne już wydedukować — o kioski. I kiedy zaczęły się one już przyjmować i ludzie byli zadowoleni, bo towar wyszedł im naprzeciw — zaprotestowali esteci. Niektóre rady narodowe zakazały ulicznego handlu, albowiem kioski — według nich — szpecą ulice.

I sporo czasu upłynęło aż sprawił Pan, że esteci stąd i owąd wylądowali w Paryżu, Rzymie i paru innych miastach z nazwiskiem. I wybałuszyli oczy. Jako, że nie tylko owoce sprzedaje się tam wprost na ulicach. Tak to Paryże sprawiły, że jabłka i kalafiory możesz Pan nabyć nie wstępując do sklepu.

ALE chłop z babą jeszcze się nie dogadał. Esteci nie złożyli broni. Istne boje toczyły się o kształt kiosków „Ruchu". I trwały parę lat. Spółdzielnia Handlowa Inwalidów, która posiada kioski z drobną galanterią i artykułami tytoniowymi — również spać nie może, bo coraz jakaś rada narodowa przypomni sobie o jej istnieniu. Podobnie z kioskami z piwem.

ESTECI

W PEWNYM starożytnym choć wojewódzkim mieście Wydział Architektury wiedziony zapewne poczuciem piękna na co dzień — nie zgodził się na umieszczenie na budynkach szyldów informujących o rodzajach usług świadczonych przez dany zakład rzemieślniczy. W niejakich Pabianicach przezacni ojcowie miasta zabronili wystawiania w kioskach wywieszek z adresami zakładów rzemieślniczych wykonujących usługi dla ludności.

ESTECI. Wygoda ludzi — to dla nich fiume czy fraszka. Dla nich jest ważna litera. A jak litery nie ma, bo jest niepotrzebna — to ją sami tworzą. Szkoda tylko, że nie w formie wymagań wobec siebie. Ale to już tylko na marginesie. Po czym do nóg Pana Redaktorowych upadam z estetycznym, psiakrew, pozdrowieniem.

DUDUŚ

SZCZECIŃSKA FILHARMONIA podobała się WARSZAWSKIM RECENZENTOM

SZCZECIŃSKA Filharmonia wywołała w Warszawie sensację — w ten sposób najkrócej można określić reakcję stołecznych recenzentów na występ naszej orkiestry 12 bm. na estradzie Filharmonii Narodowej.

„W codziennej, solidnej pracy nad wielkim repertuarem klasycznym narastały powoli te umiejętności, które pozwoliły nam w piątek z zadowoleniem słuchać gry ambitnego zespołu. Gry, która bez stosowania żadnej ulgowej taryfy, zasługuje na pełne uznanie" — stwierdza w „ŻYCIU WARSZAWY" Zdzisław SIERPIŃSKI. W podobnym tonie utrzymane są głosy „KURIERA POLSKIEGO" i innych gazet.

PONIŻEJ zamieszczamy specjalnie dla nas napisaną recenzję warszawskiego koncertu Filharmonii Szczecińskiej, seniora polskich recenzentów oraz znanego polskiego kompozytora PIOTRA RYTLA. Napisaną przez niego operę (już trzecia) pt. „Andrzej z Chełmna" oglądaliśmy niedawno w Szczecinie.

W PIĄTEK, 12 bm. gościła w stolicy orkiestra Filharmonii Szczecińskiej wraz ze swym dyrektorem, Józefem WIŁKOMIRSKIM. Występ tego zespołu na estradzie Filharmonii Narodowej wzbudził duże zainteresowanie i nasunął szereg uwag na temat rozwoju życia muzycznego na Pomorzu Zachodnim.

Zdołano tam stworzyć zespół orkiestrowy i tak nim pokierować, że w kilkanaście lat po wojnie Szczecin może się szczycić posiadaniem orkiestry symfonicznej, dającej regularne koncerty muzyki poważnej.

Bo co tu dużo mówić: obecna Filharmonia Szczecińska — to zespół poważny, dobrze zmontowany i wyrobiony na tyle, że podjąć się może śmiało wykonywania repertuaru symfonicznego w granicach jak najszerzej pojętej literatury muzycznej.

ZESPÓŁ jest liczny, mniej więcej odpowiada ilościowo przedwojennej orkiestrze Filharmonii Warszawskiej, która słusznie cieszyła się wielką sławą.

Pięć pulpitów pierwszych skrzypiec to dobrzy i wyrobieni muzycy. Chwilami chciałoby się nieco więcej intensywności brzmienia, zwłaszcza w tutti; ale tylko chwilami; na ogół tych dziesięciu skrzypków umie ładnie frazować i operować dynamiką w granicach dobrego smaku.

To samo da się powiedzieć o wiolonczelach. Nawet więcej; o tyle, że ich cantabile było bardzo piękne i wyraziste. Kontrabasy dawały się zawsze słyszeć; nie ginęły w masie orkiestrowej, a to ważne.

Z instrumentów dętych wyróżnił się pierwszy waltornista (piękne solo w Symfonii Czajkowskiego), pierwszy fagocista (doskonałe i precyzyjnie pokonywający łamańce rytmiczne), i klarnecista (ładny ton). „Blacha" brzmiała świetnie, chwilami potężnie, dając okazję kapelmistrzowi zademonstrowania władczych gestów.

Perkusista bardzo efektowny w gestach przy fortissimo.

TEN dobrze zmontowany zespół, posłuszny pałeczce dyrygenta, czujny i wrażliwy, wykonał rzadko dziś grywaną V Symfonię Czajkowskiego. Pewne zastrzeżenia można by wysunąć tutaj pod adresem dyrygenta jeśli chodzi o frazowanie (II temat Allegra) i koncepcję III części. Są to oczywiście szczegóły, ale ponieważ chcemy, żeby całość (orkiestra i interpretacja) stały na poziomie możliwie wysokim, uważamy za wskazane wysunąć te zastrzeżenia.

Prócz Czajkowskiego skrzypkowy fragmenty baletu „Harnasie" Szymanowskiego i tegoż kompozytora Uwerturę Koncertową. „Harnasie" bez sceny i podane fragmentarycznie czynią znacznie słabsze wrażenie — osobiście nie jestem zwolennikiem przenoszenia muzyki baletowej na estradę. Młodzieńcza uwertura pisana pod wpływem „Don Juana" Straussa wykonana była z należytym blaskiem i zyskała żywy [illegible].

PIOTR RYTEL

INFORMATOR HANDLU I USŁUG

Zapraszamy do zwiedzania wystawy książek technicznych i medycznych Academic Press New-York w księgarni „Światowid" Szczecin Al. Woj. Polskiego 44.

MHD Obuwiem i Galanterią w Szczecinie zawiadamia PT. Klientów o przeniesieniu sklepu komisowego z art. foto-optyczno-muzycznymi i precyzyjnymi z Al. Woj. Polskiego (pl. Zgody) do sklepu komisowego przy ul. Bol. Krzywoustego 66.

Duży wybór art. pasmanteryjnych i guzików poleca MHD Obuwiem i Galanterią przy ul. Małkowskiego 29 (obok kina „Kosmos").

Szeroki asortyment ARTYKUŁÓW UPOMINKOWYCH na każdą okazję nabędziesz w sklepie MHD Obuwiem i Galanterią ul. Wielka 20.

Duży wybór obuwia damskiego, męskiego, dziecięcego i zastępczego poleca sklep MHD Obuwiem i Galanterią przy ul. Parkowej 65.

Duży wybór obuwia damskiego poleca sklep specjalistyczny MHD Obuwiem i Galanterią „Kot w butach" ul. Jagiellońska 84.

Korzystnie sprzedasz wszelkiego rodzaju art. przemysłowe pochodzenia zagranicznego w sklepie MHD Obuwiem i Galanterią przy ul. Wielkiej 16. Sklep prowadzi skup tych artykułów.

Obuwie damskie, męskie i dziecięce duży wybór w sklepie MHD Obuwiem i Galanterią przy ul. Bol. Krzywoustego 25.

MHD Art. Przem. Różnymi zawiadamia, że przyjmuje przedpłaty na dostawę lodówek w sklepie przy ul. Jagiellońskiej 88.

POWSZECHNY DOM TOWAROWY w Szczecinie, dla obniżenia zapasów towarowych organizuje wewnętrzną Giełdę Towarową w dniach 25 i 26. X. br. w godz. od 9—15, gmach PDT, IV piętro, na którą zaprasza zainteresowane przedsiębiorstwa.

Lamy, brokaty, kaszmiry, szyfony na karnawał poleca sklep MHD Włókiem i Odzieżą „Motylek" Al. Woj. Polskiego 16.

Dziś i jutro o godz. 16, w sklepie MHD Art. Przem. Różnymi przy ul. Firlika 24 odbędzie się pokaz używania zmechanizowanego sprzętu gospodarstwa domowego, na który zapraszamy P.T. Klientów.

Kredki do warg, kremy odżywcze, perfumy, wody kolońskie i kwiatowe w bogatym wyborze polecają sklepy MHD Art. Przem. Różnymi w sklepach ul. Jagiellońska 25 i Pocztowa 10.

Biblioteczki, fotele, stoliki pod telewizory poleca pawilon meblowy PSS Al. Boh. Warszawy 2. Weź udział w sprzedaży premiowej PSS!

PSS przyjmuje zamówienia i przedpłaty NA DOSTAWĘ LODÓWEK Pawilon, Bol. Krzywoustego 77/76. Weź udział w sprzedaży premiowej!

Ośrodek PSS „Praktyczna Pani" ul. Parkowa 61 poleca usługi kosmetyczne, fryzjerskie, dziewiarskie, plisowanie, szycie na miarę konfekcji damskiej i dziecięcej oraz reperacje i przeróbki bielizny i konfekcji.

SPÓŁDZIELNIA PRACY USŁUG PEDAGOGICZNYCH W SZCZECINIE

uruchamia z dniem 1 listopada 1962 r.

PRZEDSZKOLE SPOŁECZNE

Opłata miesięczna 600 zł. Kwalifikowany personel pedagogiczny zapewnia troskliwą opiekę i wychowanie. Całodzienne, wysokokaloryczne wyżywienie. Zgłoszenia: Al. Wojska Polskiego 88, tel. 44-603. 5141-K

PRACOWNICY poszukiwani

TECHNIKÓW budowlanych, robotników, murarzy, blacharzy, stolarzy, hydraulików do pracy na miejscu i w terenie, zatrudnią: P. P. Pracownie Konserwacji Zabytków, Oddział w Szczecinie ul. Rycerska 3 tel. 83-55. 5142-K

POLSKA Żegluga Morska, Małopolska 43/44, przyjmie od 1 grudnia 1962 r. starszego ekonomistę do działu zaopatrzenia, wymagana praktyka i dobra znajomość języków angielskiego i niemieckiego. Zgłoszenia pokój 78. 5143-K

KIEROWNIKA administracyjno-gospodarczego — wymagane wyższe wykształcenie ekonomiczne, bądź prawnicze i 4 lata praktyki zawodowej wzgl. średnie wykształcenie i 8 lat praktyki zawodowej, zatrudni Miejska Przychodnia Obwodowa nr 1, Szczecin ul. Starzyńskiego nr 2 (dawna ul. Bankowa). Warunki pracy i płacy do omówienia na miejscu. 5144-K

DWÓCH drogistów, względnie techników farmaceutycznych, na stanowisko kierownika sklepu i starszego sprzedawcy, zatrudni Państwowe Przedsiębiorstwo w Szczecinie. Podanie z życiorysem przesyłać: Biuro Ogłoszeń, Plac Hołdu Pruskiego 8 nr 833. 5145-K

STOLARZY i cieśli, zatrudni od zaraz WZGS Zakład Produkcji Pomocniczej Szczecin ul. Dworcowa 2. Zgłoszenia, oraz omówienie warunków płacy i pracy na miejscu. 5146-K

ZAKŁADY Koksochemiczne „Szczecin" w Szczecinie ul. Górnośląska nr 17/18 tel. nr 430-71 lub 430-72 zatrudnią: inżyniera chemika na stanowisko kierownika produkcji, z dniem 1 listopada 1962 r. Inżyniera lub technika z wykształceniem technicznym na stanowisko inżyniera do spraw inwestycji, zaznajomionego z prowadzeniem inwestycji przemysłowych w zakładzie oraz elektromechanika do obsługi aparatury kontrolno-pomiarowej na urządzeniach produkcyjnych, 2 pracowników fizycznych do obsługi pieca rurowego w destylacji olejowej, pracownika fizycznego na stanowisko pompowego oraz od zaraz podoficera pożarniczego na stanowisko ochrony przeciwpożarowej w zakładzie. Wynagrodzenie wg. zbiorowego Układu Pracy dla Przem. Hutniczego do omówienia na miejscu. 5147-K

PRACOWNICZKĘ do działu handlowego, zatrudni natychmiast Przedsiębiorstwo Państwowe Pracownie Sztuk Plastycznych w Szczecinie, Al. Piastów 5. Pożądane średnie wykształcenie i biegła znajomość maszynopisania. 5148-K

STOLARZA, 2 murarzy, robotnika transportowego, zatrudni natychmiast Technikum Budowlane w Szczecinie ul. Unisławy 32/33. 5149-K

PRACOWNIKÓW: ślusarza, hydraulika, murarza i stolarza, zatrudni natychmiast Centrala Rybna w Szczecinie. Warunki zatrudnienia i płac do omówienia w Sekcji Kadr, Wały Chrobrego 1, pok. 114, tel. 470-81 wewn. 07. 5150-K

5 MONTERÓW samochodowych przyjmie od zaraz Spółdzielnia Usług Transportowych i Technicznych PSS w Szczecinie, ul. Chodkiewicza 6. 5151-K

KIEROWCĘ II kat. oraz stolarza konserwatora, zatrudni od zaraz Handlowa Spółdzielnia Inwalidów. Bliższe informacje w biurze Spółdzielni przy ul. Piotra i Pawła 33/34. 5152-K

MECHANIKA-ELEKTRYKA ze znajomością urządzeń chłodniczych i elektrycznych, zatrudnią Szczecińskie Restauracje Dworcowe „Wars" w Szczecinie. Wymagane kwalifikacje zawodowe oraz staż pracy. Wynagrodzenie wg. zbiorowego układu przedsiębiorstw usługowych „Orbis". Zgłoszenia: Szczecin-Dworzec Główny Osobowy I piętro pokój 21. 5153-K

KIEROWCĘ samochodowego do prowadzenia wozu Warszawa-„Picap" zatrudni natychmiast Szczecińskie Wydawnictwo Prasowe RSW „Prasa". Zgłoszenia. Pl. Hołdu Pruskiego 8 II p. pokój 28.

TEATRY

POLSKI — „Czy to jest miłość?" g. 16.30; sobota: g. 19.30.
WSPÓŁCZESNY — „Psie czasy, sierżancie" g. 19.30 (piątek i sobota).
FILHARMONIA — recital fortepianowy Jerzego Godzisza w sklepie i Michała Wesołowskiego g. 19.30 (piątek).
OPERETKA — nieczynna; sobota: „Jutro pogoda" g. 19.15.

KINA

KOSMOS — „Rewia snów" g. 9, 11.15, 13.30, 16, 18.30, 21 — austr. — od lat 16 (piątek i sobota).
DELFIN — „Głos z tamtego świata" g. 14.45, 17.30, 20.30 — pol. — od lat 16 (piątek i sobota).
BAŁTYK — „Tomcio Paluch" g. 10.30, 12.30 — meksyk. — od lat 8 — „Książę i aktoreczka" g. 14.30, 17.30 — ang. — od lat 16 (piątek i sobota).
OGRODOWE — „Cadet Rousselle" g. 17.45 — franc. (piątek i sobota).
TENISOWE — „Kawaler króla Jegomości" g. 17.45 — wł. franc. — panoram.; sobota: „Tamango" g. 17.45 — franc. — panoram.
POLONIA — „O dwóch takich co ukradli księżyc" g. 13.30, 15.30, „Gigi" g. 18, 20.30 — USA — od lat 16 — panoram. sobota: „O dwóch takich co ukradli księżyc" g. 11, 13.30 — „X-25 wzywa" g. 16, 18.15, 20.30 — jug. — od lat 12 — panoram.
PIONIER — „Balonik dla siostrzyczki" g. 9.30 — „Kradzione nie tuczy" g. 10.30, 12.45, 15 — „Żyjąca pustynia" g. 17.15 — „Spotkania" g. 19, 21 — pol. — od lat 18 (piątek i sobota).
MUZA (Pomorzany) — „Opętanie" g. 17.45, 20 — franc. — od lat 18.
PROMIEŃ — „Szczęśliwie się skończyło" g. 16, 18, 20 — USA — od lat 18 (piątek i sobota).
PAŁAC MŁODZIEŻY — „Bitwa o Kozi Dwór" g. 15.30, 17.30 — pol. — od lat 9 (piątek i sobota).
MARS — „Próbna jazda" g. 16.30, 18.30, 20.30 — węg. — od lat 16 (piątek i sobota).
FALA — „Taka miłość" g. 17, 19 — czeski — od lat 16; sobota: „Herszt" g. 17, 19 — franc. — od lat 16.
ECHO (Krzekowo) — „Herszt" g. 18, 20 — franc., sobota: „Lotnisko nie przyjmuje" g. 18, 20 — czeski — od lat 16.
MEWA (Zelechowo) — „Metalizacja" g. 18, 20 — węg. — od lat 12 (piątek i sobota).
ŚWIT (Skolwin) — „Zakochany kundel" g. 18 — USA — od lat 9 (piątek i sobota).
ŻEGLARZ (Gołęcino) — „Szkarłatne żagle" g. 16.30, 18.30, 20.30 — radz. — od lat 12; sobota: g. 17, 19 — „Mściciel z Laramie" g. 21 — USA — od lat 16 — panoram.
SZMARAGDOWE (Zdroje) — „Podróż balonem" g. 15.30 — franc. — od lat 7 — panoram.
„Piknik" g. 17.30, 19.45 — USA — od lat 16 — panoram.; sobota: „Podróż balonem" g. 15 — „Piknik" g. 17, 19.15 — „Dziewczyna z prowincji" g. 21.15 — USA.
PRZYJAŹŃ (Dąbie) — „Nocny gość" g. 17, 19 — czeski — od lat 14 — panoram. (piątek i sobota).
HUTNIK (Stołczyn) — „Jadą goście, jadą" g. 18, 20 — pol. — od lat 16 (piątek i sobota).
BAJKA (Police) — „Chleb i róże" g. 17, 19 — radz. — od lat 16 — (piątek i sobota).
1 MAJ (Żydowce) — „Burza nad stepem" g. 15.30, 18, 20.30 — fr.-wł. — od lat 16 — panoram.; sobota: „Miłość należy cenić" g. 17, 19 — radz. — od lat 12.
MARZENIE (Wielgowo) — nieczynne; sobota: „Bestia" g. 17, 19 — węg. — od lat 16.
REPERTUAR KIN — na podstawie informacji WZK.
FOTOPLASTYKON — Woj. Pol. 26 — „Watykan i zabytki Rzymu" g. 19—21.

KLUBY

12 MUZ — pl. Żołnierza 2 — czynny od g. 11; sobota: dansing g. 20.
TPPR — Woj. Pol. 66 — film „Śluby kawalerskie" g. 19, 20 — radz.; sobota: spotkanie z radcą ambasady ZSRR w Polsce tow. W. Owczarowem g. 18.
NOT — Woj. Pol. 67 — czynny od g. 12; sobota: dansing g. 19.
KONTRASTY — Wawrzyniaka 7a — kino krótkich filmów g. 20; sobota: wieczorek taneczny g. 20.
GARNIZONOWY — Wawrzyniaka 5 — „Ubieramy się tanio, elegancko i modnie" g. 18.30 (piątek).
PIWNICA — Niepodległości 19 — „Chwila wspomnień", „Pod róż za ocean", „Chopin w kraju" g. 19 (filmy), sobota: dansing g. 19.
ŁĄCZNOŚCI — Dworcowa 20 — wieczór wspomnień o L. Kruczkowskim g. 17; sobota: impreza z okazji „Dnia Łącznościowca" g. 18.

WYSTAWY

MUZEUM — Staromłyńska 27 — malarstwo polskie, średniowieczna rzeźba pomorska, renesansowe stroje książąt szczecińskich g. 9—15.
WAŁY CHROBREGO 3 — archeologia, przyroda, wystawy morskie g. 9—12.
CBWA — Staromłyńska 27 — malarstwo i rysunek Eugeniusza Markowskiego z Warszawy — g. 9—15.

SZPITALE

MIEJSKI SZPITAL DZIECIĘCY — św. Wojciecha 7.
II KLINIKA CHIR. — Pomorzany.

SOBOTA:

KLINIKA CHIR. DZIECIĘCEJ — Unii Lubelskiej.

I KLINIKA CHIR. — Unii Lubelskiej.

APTEKI

NR 8 — Roosevelta 58 — tel. 352-32.
NR 33 — pl. Grunwaldzki 42 — tel. 345-51.

SOBOTA:

NR 6 — Woj. Pol. 134 — tel. 451-97.
NR 7 — 5 Lipca 7 — tel. 443-38.

Codzienne pogotowie pracy:

Apteka nr 10 (Glinki), Apteka nr 11 (Dąbie Szczecińskie), Apteka nr 12 (Podjuchy).

KINA TERENOWE

BARLINEK (Stolica) — „Śpiąca królewna" — USA — panoram.
CHOJNA (Jutrzenka) — „Tygrysy na pokładzie" — radz.
CHOSZCZNO (Znicz) — „Drugi brzeg" — pol.
DĘBNO (Przedwiośnie) — „Za duszki" — pol.
GRYFICE (Capitol) — „Statek z dynamitem" — rum.
GRYFINO (Gryf) — „Koniec drogi" — bułg.
GOLENIÓW (Wisła) — „Dzień powszedni" — NRD.
KAMIEŃ POMORSKI (Fregata) — „Komedianty" — pol.
LIPIANY (Wiedza) — „Niewidomy muzyk" — radz.
ŁOBEZ (Znicz) — „Córka kapitana" — radz.
MIĘDZYZDROJE (Słowianin) — „I ty zostaniesz Indianinem" — „Aby kwitło życie" — pol.
MYŚLIBÓRZ (Słońce) — „Don Kichot" — USA.
MASZEWO (Piast) — „Nóż w wodzie" — pol.
NOWOGARD (Orzeł) — „Miłość w górach" — czeski — panoram.
PŁOTY (Jedność) — „Prolog" — radz.
PEŁCZYCE (Świt) — „Nafta" — pol.
PYRZYCE (Robotnik) — „Woj na i pokój" — USA.
RESKO (Gwiazda) — „Wyspa bez nazwy" — chiński.
STARGARD (Dar) — „Karmazynowy pirat" — USA. (Ina) — „W czepku urodzeni" — NRF.
ŚWINOUJŚCIE (Rybak) — „Profesor Mamlock" — NRD. (Pomorzanin) — „Kozacy" — radz. (Vineta) — „Salwa o świcie" — radz.
TRZEBIATÓW (Morskie Oko) — „Potrójne wesele" — duński.
WOLIN (Tęcza) — „Dwaj panowie „N" — pol.
WĘGORZYNO (Światowid) — „Dotknięcie nocy" — pol.

OGŁOSZENIA drobne

NAUKA

KORESPONDENCYJNE lekcje języków obcych. Informacje: Warszawa 1, skr. 68. 5103-K

KUPNO

SAMOCHÓD w stanie idealnym, marka obojętna, (na taksówkę) kupię, tel. 459-86. 8370-G

NIERUCHOMOŚCI

DOMEK jednorodzinny, 1 piętrowy, na Pogodnie, sprzedam, wymagane mieszkanie zastępcze. Oferty: Biuro Ogłoszeń, Plac Hołdu Pruskiego 8, nr 830. 8371-G

NIERUCHOMOŚĆ z ogrodem, Wronki, ul. Spokojna 5, sprzedam. Wiadomość, Szczecin, tel. 73-372. 8372-G

RÓŻNE

DYSKRETNIE, szybko, korespondencyjnie pomoc Cię największe w Polsce, Warszawskie Biuro Matrymonialne „Syrenka" — Warszawa, Elektorsalna 11. Prześlij 10 złotych znaczkami pocztowymi, otrzymasz obszerne informacje oraz biuletyn zawierający ponad 300 ofert z kraju i zagranicy. 5092-K

ZNALEZIONO pieniądze na pl. Kilińskiego, w dniu 16 bm. Zgłosić się ul. Zakopiańska 8/2. 8373-G

PODZIĘKOWANIE

Zarządowi, Radzie Nadzorczej i członkom Sp. Shipservice, Dyrekcji i kolegom Szczecińskiej Fabryki Maszyn Budowlanych, Wielebnemu Księdzu Korylowi, oraz wszystkim znajomym za okazanie serca, niesioną pomoc i wzięcie udziału w pogrzebie ś.p. Marka Brzeźniaka, serdeczne podziękowanie składa

Żona z dziećmi

8368-G

OBIEKTU gotowego lub wymagającego remontu, powierzchnia ponad 500 m kw., teren województwa szczecińskiego poszukuję. Warunki do omówienia, tel. 441-79 godz. 9—18. 8261-G

PRZYJMĘ wspólnika z pomieszczeniem na warsztat samochodowy, względnie wydzierżawię pomieszczenie, nadające się na warsztat samochodowy. Małecki, Zakopiańska 5/35. 8374-G

NOWO otwerta kwiaciarnia, Szczecin, ul. Krasińskiego 2 — poleca bogaty wybór kwiatów. 8375-G

SPRZEDAŻ

MASZYNĘ do szycia, dużą, krawiecką, sprzedam. Rew. Październikowej 24/9. 8365-G

BAK miedziany do łazienki, beczkę dębową, łóżko żelazne z siatką, sprzedam. Wiadomość, ul. Mickiewicza 90/4 od godz. 15. 8366-G

GARAŻE prefabrykowane, formy do wyrobu dachówek, sprzedam, tel. 376-04. 8367-G

GARAŻ blaszany na motocykl, sprzedam, ul. E. Plater 90/4. 8368-G

RADIO „Juwel", przystawkę magnetofonową „Tonko", komplet stołowy oraz różne meble, sprzedam. Wiadomość, Roosevelta 55/5. 8369-G

KLACZ, wóz gumiony, maszynę do wyrobu siatki i drutu, sprzedam. Szczecin, Nehringa 20. 8391-G

SPRZEDAM tanio samochód „Mercedes" V 170, Osiedle Grunwaldzkie, Malczewskiego 21, godz. 15—20. 8327-G

SAMOCHÓD „Syrena" sprzedam (7 000 km). Ul. Ks. Barnima 7/2 (Niebuszewo). 8362-G

WÓZEK dziecięcy, kafle białe na piece i na trzon, sprzedam. Wilków Morskich 2/5, tel. 37-936 od 17—19. 8394-G

SAMOCHÓD Moskwicz, sprzedam. Ul. Wieszesława 14/17 — dojazd 6. 8390-G

PRACA

POTRZEBNA pomoc domowa. Zgłoszenia, Królowej Jadwigi 17, „Bar". 8376-G

UCZCIWA rencistka zaopiekuje się dzieckiem. Oferty, Biuro Ogłoszeń, plac Hołdu Pruskiego 8 nr 829. 8377-G

ZAOPIEKUJĘ się dzieckiem we własnym domu z utrzymaniem i spaniem. Oferty, Biuro Ogłoszeń, plac Hołdu Pruskiego 8 nr 631. 8379-G

LOKALE

MIESZKANIE, wygody, c.o., Śródmieście, zamienię na domek lub mieszkanie przeznaczone do sprzedaży, najchętniej na Pogodnie. Oferty, Biuro Ogłoszeń, Plac Hołdu Pruskiego 8 nr 834. 8394-G

2 POKOJE, kuchnia, front, II piętro, zamienię na 1 pokój z kuchnią, tel. 39-673 po 15. 8379-G

STUDENT PAM poszukuje pokoju. Zgłoszenia tel. 416-32 godz. 20—22.30. 8380-G

3 POKOJE, Śródmieście, z wygodami, zamienię na 2 w Śródmieściu, tel. 437-30. 8381-G

DOMEK jednorodzinny z ogrodem, Wielgowo, zamienię na mieszkanie 3 pokojowe I lub II piętro, front, w Szczecinie, tel. 34-379. 8387-G

ZGUBY

ZGINĘŁA biała suczka, rasy maltańczyk, wabi się „Muszka". Odprowadzić za wynagrodzeniem, ul. Wojciecha 1/2, tel. 424-34 od godz. 18. 8392-G

ZGUBIONO kartę rejestracyjną wozu MA 4260 na nazwisko Jan Eret. 8393-G

GLOBULKI „Let" działają silnie plemnikobójczo, nieszkodliwe, łatwe w stosowaniu, tanie — zapobiegają ciąży; 1 pud. 10 szt. 7 zł. Do nabycia w aptekach, drogeriach, kioskach „Ruch" i sklepach „Arged". 5154-K

Tadziu, nie płacz! Teczka się znalazła!

WCZORAJ wieczorem do naszej redakcji przyszła pani Krystyna Tarnowska, pracownica Poczty Głównej przy ul. Dworcowej, która vis a vis gmachu poczty znalazła na ławce teczkę z podręcznikami szkolnymi i zeszytami na wizę Tadeusz Jóźwiak — uczeń II oddziału szkoły podstawowej. Roztargniony Tadzio może więc odebrać swoją zgubę w redakcji „Kuriera", pl. Hołdu Pruskiego 8.

SPORT

Jaki skład — takie wyniki

Siatkarze przegrali medal

SKŁAD REPREZENTACJI POLSKI NA SIATKARSKIE MISTRZOSTWA ŚWIATA W MOSKWIE NIE WZBUDZAŁ WIELKIEGO ZAUFANIA. TRENER GWIDON GROCHOWSKI, KTÓREGO TRUDNO POSĄDZAĆ O BRAK WIADOMOŚCI FACHOWYCH, WYBRAŁ REPREZENTACJĘ DROGĄ NAJMNIEJSZEGO OPORU.

6 GRACZY Z LEGII (aktualny mistrz Polski) w tym nazwiska dość przeciętnych zawodników: Szlifa, Szperlinga. Skład drużyny może nie eksperymentalny, w każdym razie zespół jednostronnych specjalistów od zbijania, a poza Siwkiem (Górnik) i Gedigą (AWF) słabo spisujących się w grze defensywnej. Rezultatem kadrowych pociągnięć jest porażka Polski z Japonią 1:3, z którą jeszcze na 10 dni przed rozpoczęciem mistrzostw wygraliśmy podobnie jak w poprzednich meczach 3:0. Niepodobieństwem jest, by Japończycy w tak krótkim czasie zrobili postępy. Raczej przyczyn przegranej należy się doszukiwać w niedyspozycji polskiego zespołu, który wystartuje w finałach z pierwszą porażką.

MARZENIA o jednym z medali zostały więc pogrzebane. Dla selekcjonerów PZPS powinno to być nauczką, że reprezentantów Polski szukać trzeba nie tylko w Warszawie, tym bardziej, że drużyny z terenu np. Pogoń Szczecin są w lidze również wysoko notowane, mają zawodników klasowych reprezentujących najwyższy poziom.

MECZ Z JAPONIĄ sniweczył wielotygodniowy trud przygotowań kadry, które bądźmy szczerzy nie kosztowały tanio. Pytanie jednak czy porażka ta była przypadkowa...? (6)

PO PLOTKUJMY

MAŁŻEŃSTWA sportowe są najczęściej przykładem wyjątkowej harmonii rodzinnej. Znamy takich wiele w Polsce, sporo za granicą. Oto w Pradze Irina NEMCOVA bije rekord CSRS w rzucie dyskiem — 55,33 m. Tego samego dnia i o tej samej porze jej mąż Zdenek NEMEC uzyskał również w dysku 55,33 m.

Może ten przykład będzie zachętą dla opornych kawalerów?

PIŁKA NOŻNA

B KLASA

GRUPA I: Rega — Odrzanka 7:3, Czarni — Fala Trzeb. 6:3 v.o., Orzeł — Pogoń II 2:1, Fala Międzyzdroje — Pionier 3:4, Polonia Płoty — Wiarus 3:6. W tabeli prowadzi Pionier 11 pkt przed Pogonią 10 pkt i Orłem 10 pkt.

GRUPA II: Błękitni — Grunwald 3:0 v.o., Stal Lipiany — Sokół Różańsko 13:2, Ina Dolice — Orzeł Malkocin 0:3 v.o., Piast Chociwel — Pogoń Barl. 0:3 v.o., Polonia Gryfino — Dąb 8:1. W tabeli prowadzi Stal 13 pkt przed Pogonią 12 pkt i Orłem 10 pkt. (n)

- Spójnia Gd.
- AZS Kraków
- Ślęza Wrocław
- Gwardia W-wa

Grają koszykarki

DZIŚ w Hali Sportowej rozpoczynają się rozgrywki w koszykówce kobiet o wejście do I ligi.

O godz. 18 nastąpi otwarcie turnieju. W pierwszym meczu o godz. 18.10 spotkają się: Spójnia Gdańsk ze Ślęzą Wrocław. O godz. 19.30 — AZS Kraków — Gwardia Warszawa.

Wyniki rajdu

OTRZYMALIŚMY wyniki rajdu motorowo-samochodowego do Siekierek. Startowały 342 pojazdy — 500 osób. Zwycięzcy: indywidualnie — Dębczak (Arkonia) — 72 pkt., w skipach zakładowych — Portowiec — 2 215 pkt., w klasyfikacji klubów — Świt — 1 800 pkt.

Puchar WKZZ zdobył Portowiec, a Puchar TPPR Świt Skoiwin.

Ostrym piórem

Wyjaśnienie... tak, ale w jakiej formie?!

DO NASZEJ redakcji napływa wiele listów od Czytelników, w tym również od czasu do czasu prośby o sprostowania lub wyjaśnienia. Nie przypuszczaliśmy, że wiadomość z dnia 16 bm. z tytułem: „Sensacyjny awans sztangistów z Dąbia", urazi tak bardzo LZS Stargard, że pozwoli on sobie jeszcze instruktora Przekopowskiego skreślić — delikatnie mówiąc — nie kulturalne wyjaśnienie skierowane do redakcji.

TO FAKT, że w w/w notatce popełniliśmy duży błąd: awans do grupy A ligi ciężarowej zdobyła reprezentacja LZS okręgu szczecińskiego, a nie LZS Dąbie. Popełniliśmy ten błąd za naszym informatorem. Sądzimy jednak, że nie podał tej wiadomości w tym celu, aby podnieść zasługi LZS Dąbie. Wynikło to zapewne ze zwykłego przejęzyczenia.

ABY więc usatysfakcjonować wszystkich reprezentantów, którzy zdobyli awans do grupy A — podajemy nazwiska i przynależność klubową: WIERZBOWSKI — LZS Pomorze Stargard, OSTAPOWICZ — LZS Myślibórz, KOWALSKI — LZS Recz, ROMAŃSKI — LZS Dąbie, HACZYK — LZS Banie, SAKÓW — LZS Pomorze Stargard, SZULC — LZS Pomorze Stargard.

PRZEPRASZAMY więc za omyłkę i prosimy jednocześnie LZS Pomorze, aby zechciał na przyszłość... przemyśleć treść wysyłanej korespondencji. Może wtedy adresaci nie będą musieli... wyprasać sobie takie sprostowania. (am)

Spadek zachorowań dzieci na choroby zakaźne, ale...

Nie zwlekać ze szczepieniem

Z ROKU na rok maleje ilość zachorowań dzieci na choroby zakaźne. Tężec, koklusz, błonica, Heine-Medina, choroby, które parę lat temu zbierały jeszcze obfite żniwo, obecnie stają się coraz rzadsze, albo nie występują prawie wcale. Do tych ostatnich należy Heine-Medina. W tym roku nie zanotowano ani jednego przypadku.

TEN ogromny spadek zachorowań dzieci jest spowodowany przede wszystkim regularnymi szczepieniami. Dziecko zaraz po urodzeniu (w szpitalu) zostaje zaszczepione na gruźlicę, następne szczepienia są prowadzone przez Stację SANEPID. W ciągu dwóch pierwszych lat dziecko zostaje zaszczepione i uodpornione na choroby zakaźne do siódmego roku życia.

Trzeba przyznać, że większość matek rozumie potrzebę szczepienia i zgłasza się w odpowiednim czasie. Jest jednak sporo takich, które lekceważą ten obowiązek i nie stawiają się nawet na wezwania. SANEPID ma z tego powodu wiele kłopotu, gdyż w stosunku do opornych rodziców trzeba stosować kary. Wiele osób nie chce płacić i przychodzi z pretensjami. Są również i tacy rodzice, którzy chętnie płacą karę, sądząc, że to ich automatycznie zwalnia od szczepienia dziecka. Tymczasem karę stosować się będzie aż do skutku.

Aby uniknąć niepotrzebnych kłopotów SANEPID zwraca się z apelem do wszystkich rodziców o stawianie się w terminie do szczepień. Warto również przypomnieć, że dzieci nie szczepione nie mogą być przyjęte do żłobków, do przedszkoli, na kolonie itp. (HŁ)

Stoczniowcy nie chcą autobusu?

NIEWIELKIE są obecnie możliwości radykalnego zwiększenia ilości miejskich linii komunikacyjnych.

Kiedy więc MPK otrzymuje nowe dostawy taboru, w mieście panuje poruszenie — gdzie skierują nowe autobusy? W każdej dzielnicy słyszy się, że „NAM" są najbardziej potrzebne.

Obserwując sytuację na Gumieńcach i Pogodnie, Wydział Ruchu MPK stwierdził potrzebę polepszenia dojazdu z tych dzielnic do stoczni. I to zarówno do Stoczni im. Warskiego, jak i do Stoczni Remontowej.

Aby uzyskać autorytatywną opinię, zwrócono się do załóg tych dwóch wielkich zakładów z ankietą: — czy chcesz korzystać z linii autobusowej nr 60. Wyniki ankiety są co najmniej zastanawiające. Oto w Stoczni im. Warskiego odpowiedziały na nią 333 osoby, zaś w Stoczni Remontowej wzięło udział w ankiecie 52 pracowników.

Czyżby stoczniowców nie interesowała możliwość wygodniejszego dojazdu do pracy?

WARTO, aby zajęły się tą sprawą Rady Zakładowe Stoczni im. Warskiego i Stoczni Remontowej. MPK otrzymuje w tych dniach 8 nowych autobusów. Jest szansa polepszenia komunikacji! (KG)

Uwaga drużynowi

Zbiórka KGS

KOMENDA Hufca Nadodrzańskiego ZHP, zarządza zbiórkę zespołu drużynowych KGS w najbliższą niedzielę, 21 października o godz. 8.30 przy Moście Długim; należy zabrać ze sobą pieniądze na przejazdy. Przypuszczalny powrót około godz. 15—16. Strój turystyczny. (wit)

NAGRODY w ankiecie „USŁUGI NA PLAN"

ZGODNIE z zapowiedzią wśród osób, które nadesłały odpowiedzi w naszej ankiecie „Usługi na plan", rozlosowano nagrody przyznane przez Szczecińskie Zakłady Usług Przemysłu Terenowego. Pierwsza nagroda w postaci kuponów wartości 1 000 zł przypadła w udziale Feliksie PIERSIŃSKIEJ zam. przy ul. Lubeckiego 8—6. Druga nagroda — kupony na kwotę 700 zł — Teresie CHRUSZCZ, zam. ul. Stojałowskiego 2-c—1; trzecia nagroda — kupony na 400 zł — Januszowi KRZYWICKIEMU, zam. Świerczewskiego 15—8.

Po odbiór nagród prosimy się zgłosić w sobotę, 20 bm. o godz. 13.30 przy ul. Obrońców Stalingradu 5-a (nowo otwarty sklep), zabierając ze sobą dowód osobisty. (wit)

Komunikat MO

KOMENDA Dzielnicowa MO Szczecin-Śródmieście prowadzi dochodzenie przeciwko oszuście Halinie BETLEJEWSKIEJ, która podając się za nauczycielkę, umawiała się z upatrzonymi dziećmi, że pokaże im małpkę u siebie w mieszkaniu, a następnie odbierała im na ulicy zegarki, pieniądze i uciekała.

Poszkodowane dzieci wraz z rodzicami proszone są o zgłaszanie się w Komendzie Dzielnicowej MO Szczecin-Śródmieście przy Al. Jedności Narodowej nr 37, pokój nr 3, w godz. 8—16. (h)

DZIŚ, 19 BM. o godz. 19 w Zamku odbędzie się zebranie Sekcji Artystycznej Szczecińskiego Towarzystwa Fotograficznego, połączone z przeglądem prac członków sekcji nt. „Nowoczesność w fotografii".

TELEWIZJA

(Program szczeciński)

17.10 — program dnia — „Kronika Szczecińska", 17.30 — dla dzieci telekonkurs „Podróż po Polsce", 18.10 — omówienie ogólnopolskiego i lokalnego programu tygodnia, 18.40 — rep. filmowy „Z kamerą u przyjaciół", 18.55 — wszechnica TV „W trosce o bogactwa przyrody", 19.30 — dziennik TV, 20.10 — „Dobranoc dzieciom", 20.20 — film krótkometrażowy dla młodzieży „Równy chłopak", 20.50 — program z Poznania „Rendezvous z lekką muzą", 22.20 — program na jutro — DOBRANOC.

SOBOTA:

11 — dla szkół „Jamochłony" (zoologia), 17.25 — program dnia, 17.30 — dla dzieci „Teatrzyk Violinek", 18 — „Kradzione nie tuczy", 18.35 — „Oficyna Pegaza", 19.20 — dziennik TV, 19.50 — „Dobranoc dzieciom", 20 — „Od melodii do melodii" — transmisja z Lipska, 21 — film ang. od lat 18 „Z soboty na niedzielę", 22.30 — program na jutro — DOBRANOC.

(Program berliński)

16 — widowisko dla dzieci od lat 8 „Pole startowe wolne" 18 — uniwersytet TV, 18.45 — omówienie programu, 18.50 — pozdrowienia TV dziecięcej, 19 — „Popatrzeć, pomyśleć, osądzić", 19.25 — prognoza pogody, kronika, 19.50 — „Odpowiadamy na pytania", 20 — opera G. Verdi'ego „Bal maskowy", 21.50 — „Kalejdoskop", 22.35 — kronika, 22.45 — zachodnie studio TV „Podróż w nieznane".

SOBOTA:

9.50 — gimnastyka dla wszystkich, 10 — kronika, 11 — film czeski „Wszędzie żyją ludzie", 12.30 — test, 14 — „Rendez - vous na koniec tygodnia", 14 — „Uwaga zdjęcia", 14.10 — opowiadanie Marka Twaina, 15.30 — dla dzieci od lat 8 mistrz Nadelohr opowiada bajki, 16 — mecz piłkarski, 16.45 — „Rozmowa z dziećmi i autorami", 17.30 — mistrzostwa NRD w pływaniu, 18.35 — nowości berlińskiego ZOO, 18.50 — pozdrowienia TV dziecięcej, 19 — tele B-Z, 19.25 — prognoza pogody, kronika, przegląd wydarzeń, 20 — „Od melodii do melodii" impreza rozrywkowa, 20.55 — sztuka kryminalna, „Parker przyszedł w nocy", 22.30 — kronika, 22.40 — „Muzyka na zakończenie".

RADIO

WIADOMOŚCI: 16, 19, 23.50, SERWIS RYBACKI: 18.42.
SZCZECIN: 16.05 — koncert sobotnich listów, 16.25 — „Co głowa to rozum", 16.40 — „10 minut o Filharmonii Bałtyckiej", 16.50 — komentarz aktualny, 17 — kącik sławnych piosenkarzy, 17.30 — przegląd aktualności Wybrzeża, 17.50 — „Gospodarze", 18 — koncert życzeń, 18.30 — „Po tamtej stronie Odry".
WARSZAWA: 13.45 — muzyka rozrywkowa, 14.30 — „Z problemów współczesnej wiedzy", 15 — wiązanka melodii krajów tropikalnych, 15.10 — utwory organowe, 15.30 — dla dzieci „Tomek wielorybem", 18.45 — „Szamanie otwórz się", 19.05 — muzyka i aktualności, 19.30 — transmisja z sali Filharmonii Narodowej, 20.20 — dyskusja literacka, 20.40 — dc. koncertu, 21.30 — z kraju i ze świata, 22.05 — „Biały las", 22.32 — muzyka taneczna.

SOBOTA:

WIADOMOŚCI: 7.30, 8.30, 12.05, 15, 19, 22.50.
SERWIS RYBACKI: 11.55, 20.57.
SZCZECIN: 11 — koncert życzeń, 11.30 — audycja dla kobiet, 12.35 — ulubione melodie, 16.05 — muzyka radziecka, 16.30 — oficyna księgarska, 17 — zespół „Albatros", 17.30 — przegląd aktualności Wybrzeża, 17.50 — felieton B. Rajkowskiego, 18 — muzyka, 18.30 — felieton J. Michalskiego, 20 — „Czwarta zmiana".
WARSZAWA: 10 — „Pogodne melodie", 10.40 — humoreska „Świnia w koszyku", 13 — utwory skrzypcowe, 13.20 — audycja literacka, 13.45 — muzyka rozrywkowa, 14.30 — z notatnika reportera, 15 — koncert południowy, 15.30 — dla dzieci „Cynowa łyżka", 18.50 — felieton M. Jorsta, 19.05 — muzyka i aktualności, 19.30 — „Matysiakowie" 21.40 — gra zespół J. Milliana, 22 — „Parnasik", 22.30 — sobotni cocktail rozrywkowy, 23 — muzyka taneczna, 0.15 — aud. rozgł. „Kraj", 0.45 — dc. muzyki tanecznej.

W NIEDZIELĘ, 21 bm. o godz. 16, w sali Klubu Towarzystwa Społeczno-Kulturalnego Żydów (ul. Słowackiego 2), Amatorski Zespół Dramatyczny Ukraińskiego Tow. Spol. Kult. wystawi sztukę Karpenka Karego pt. „STO TYSIĘCY".

I. GOŁOSOWSKI

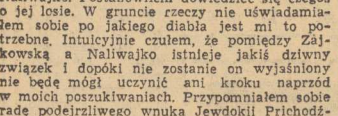

ROZDZIAŁ VIII

PO KOLACJI poszedłem na przechadzkę. Wałęsałem się po bulwarach i myślałem o Halinie Naliwajko. Postanowiłem dowiedzieć się czegoś o jej losie. W gruncie rzeczy nie uświadamiałem sobie po jakiego diabła jest mi to potrzebne. Intuicyjnie czułem, że pomiędzy Zajkowską a Naliwajko istnieje jakiś dziwny związek i dopóki nie zostanie on wyjaśniony nie będę mógł uczynić ani kroku naprzód w moich poszukiwaniach. Przypomniałem sobie radę podejrzliwego wnuka Jewdokii Prichodźko. Mógłbym naprawdę zamieścić notatkę w gazecie wojewódzkiej. Koledzy dziennikarze chyba nie odmówią mi pomocy. Wróciłem do hotelu, szybko napisałem krótką notatkę. Treść jej sprowadzała się do tego, że redakcja gazety opracowuje materiały, dotyczące pracy podziemnej organizacji w okresie okupacji i chcąc uściślić pewne fakty prosi wszystkich, którzy mogą cokolwiek opowiedzieć o działalności w tej organizacji Ludmiły Zajkowskiej oraz Haliny Naliwajko, o porozumienie się z redakcją. Raniutko poszedłem do redakcji „Prawdy Przybielska".

Redaktorem naczelnym była kobieta, Elżbieta Osin. W czasie wojny była lotnikiem. Nie miałem ze swoją sprawą żadnych kłopotów. Koleżanka wysłuchała mnie uważnie, wezwała sekretarza redakcji, oddała mu moją notatkę i kazała wydrukować ją w najbliższym numerze gazety.

— Jeśli ktoś się zgłosi, skierujemy go do was, do hotelu.

Było już późno. Musiałem jechać taksówką, by nie spóźnić się na spotkanie z czytelnikami. Po spotkaniu Antonow powiedział mi, że telefonował do niego naczelny i kazał mu wracać do Moskwy. Dalsze spotkania z czytelnikami miałem prowadzić sam.

Nazajutrz rano kupiłem „Prawdę Przybielska", ale mojej notatki w niej nie znalazłem. „Wydrukują jutro — pocieszałem się. — Widocznie nie mieli miejsca". Lecz na drugi dzień notatki także nie wydrukowano. I na trzeci także. Poszedłem do redaktor Osin. Gdy byłem u niej po raz pierwszy, przyjęła mnie natychmiast. Teraz musiałem długo czekać, choć żadnych interesantów w jej gabinecie nie było. Wreszcie sekretarka wezwała mnie.

Siedziała pochylona nad makietą gazety.

— Słucham? — powiedziała nie podnosząc głowy.

— Co z moją notatką? — Byłem urażony jej tonem. — Nie wydrukowaliście jej ani wczoraj, ani przedwczoraj. Dlaczego zwlekacie? Notatka jest przecież krótciutka, na 24 wiersze.

— Nie o jej rozmiar chodzi — powiedziała. — Zupełnie o coś innego.

— O co?

— Nie wydrukujemy.

— Dlaczego?

— Z wielu powodów... Nie warto o nich mówić...

— Przecież wy sami...

— Zaszły nowe okoliczności.

— Dobrze — powiedziałem spokojnie. — Zdaję sobie sprawę, że możecie powiedzieć mi cokolwiek, a ja będę musiał wierzyć. Powiedzcie jednak szczerze: co się stało? Słowo, że rozmowa ta pozostanie między nami. Przecież jesteście dziennikarką. Rozumiecie co to dla mnie znaczy!

Spojrzała na mnie uważnie i, ociągając się, powiedziała:

— Radzę porozmawiać z towarzyszem Tomilinem...

Byłem wściekły, oszołomiony, przybity. Wróciłem do hotelu.

Tutaj czekała mnie jeszcze jedna niespodzianka.

— Moskwa trzy razy telefonowała do pana — powiedział portier. — Prosili, żeby pan poczekał w pokoju, mają jeszcze zatelefonować.

Wszedłem do pokoju, zdjąłem palto i rozległ się dzwonek telefoniczny.

Usłyszałem głos sekretarza redakcji.

— Dzień dobry, Aleksiej. Co u was słychać?

Zwykle mówił do mnie „ty" i jego oficjalny ton zdziwił mnie.

— Wszystko w porządku — odpowiedziałem. — Antonow nie opowiadał? Jutro mam spotkanie z czytelnikami w fabryce chemicznej.

— Natychmiast wracaj do Moskwy!

— Co?! A spotkanie z czytelnikami?

— Zostaliście odwołani.

— Co się stało?! — krzyknąłem.

— Ach, to ty nie wiesz co się stało — głos jego nie zapowiadał nic dobrego. — Dobrze, wyjaśnię ci. Otrzymaliśmy list zaadresowany do redaktora naczelnego. Napisany został przez rodziny straconych uczestników walk podziemnych z faszystami. Piszą, że są oburzeni twymi staraniami o rehabilitację zdrajczyni Zajkowskiej. Pytają w jakim celu czyni się takie próby. Piszą, że tego rodzaju działalność moskiewskiego dziennikarza jest haniebna i uwłacza pamięci ich ojców, mężów i braci, którzy zginęli... Uprzedzaliśmy cię, że powinieneś w tej sprawie być zupełnie obiektywny. Ty natomiast przestałeś szukać prawdy i zacząłeś poszukiwać tylko faktów, które mogłyby zrehabilitować Zajkowską.

— Tak to prawda. Jestem przekonany o jej uczciwości i chcę tego dowieść. Faktów świadczących przeciwko niej dość zebrano beze mnie. Mam być obiektywny?! Waszym zdaniem nie jestem obiektywny? Mam w tym jakiś swój interes?

(Ciąg dalszy nastąpi) 25

WYDAWCA: Szczecińskie Wydawnictwo Prasowe RSW „PRASA" w Szczecinie. REDAKCJA i ADMINISTRACJA: Szczecin, pl. Hołdu Pruskiego 8; redaguje kolegium. TELEFONY: centrala 430-21, sekretariat red. naczelnego 467-41; zastępca redaktora naczelnego 478-21; sekretarz redakcji 428-33, sekretariat techniczny 430-23 (wewn. 51); dział miejski 462-35; dział morski 462-35; dział łączności z czytelnikami 430-21; dział sportowy 427-77; Biuro Ogłoszeń 344-44; redakcja poranna (po godz. 6) 378-91; dalekopisy 425-14. Wszelkich informacji w sprawie prenumeraty udzielają placówki „Ruchu" i Poczty.

Szczecińskie Zakłady Graficzne 8—4

WIECZOREM...

Suknia wieczorowa z brokatu lub lamy. Modna podwyższona talia.

DOTYCHCZAS nie miałyśmy jeszcze czasu zastanowić się nad tym, co sprawimy sobie, czy też przerobimy na wieczór. Dopiero teraz, gdy już dzieci zostały wyekwipowane do szkoły, a zimowa odzież wszystkich domowników doprowadzona do porządku — wzrok nasz coraz częściej zatrzymuje się na lśniących brokatach, aksamitach, przerabianych metalową nicią jedwabiach. W perspektywie bowiem mamy nie tylko święta i karnawał, ale i szereg imienin, na które chętnie ubrałybyśmy się strojniej.

Jeśli chodzi o fasony — to występują w tym roku trzy zasadnicze linie tak zwanych „ma łych", to znaczy krótkich sukien wieczorowych. Przede wszystkim linia PRINCESSE, podkreślająca linię ciała przez lekkie wybranie cięciami wzdłuż figury, przy czym dół jest nieco rozszerzony. Suknie tego typu mają często także cięcia poziome pod biustem, akcentujące modne podwyższenie talii. Rękaw wszyty, wąski, sięgający łokcia, lub tylko szerokie ramiączka — zależnie od tego na jakie okazje suknia ma nam służyć.

DRUGIM modnym typem wieczorowych sukien są suknie FUTERAŁY, obrysowujące figurę i nadające sylwetce miękką, płynną linię. Podkreślają one biust i talię, nie akcentując ich zbytnio. W sukniach tego typu brak rękawów, a duży dekolt znajduje się na plecach. Szyk ten w dużej mierze zależy od gatunku materiału — najwłaściwsze są ciężkie, miękkie, tak zwane lejące jedwabie.

Trzecim — najbardziej uniwersalnym i najpraktyczniejszym typem wieczorowego stroju jest KOSTIUMIK „CHANEL" z bluzką. Żakiet powinien być wąski, prosty, wykończony lamówką. Rękaw trzy czwarte lub siedem ósmych. Spódnica nieco poszerzona od biodr w szwach bocznych, albo krojona z 4 mało poszerzonych ku dołowi klinów, ewentualnie portfelowa. Kostium taki może być uszyty z ciemnego aksamitu, brokatu, lamy, atłasu. Uzupełnieniem kostiumu jest odpowiednia bluzka, która po zdjęciu żakietu powinna ze spódnicą tworzyć strojną całość. Bluzki takie są bez rękawów lub z maleńkim rękawkiem, proste, sięgające bioder, z łódkowym dekoltem. Szyje się je z koronki, lamy, aksamitu, brokatu z tym, że powinny tkaniny kontrastować z kostiumem. I tak np. do kostiumu ze złotawego brokatu ładnie wygląda bluzka z brązowego aksamitu, a do kostiumu z aksamitu czarnego — bluzka z różowej czy białej lamy.

OCZYWIŚCIE decydując się na jeden z modnych wariantów musimy dobrze się przed tym zastanowić, w jakim fasonie będzie nam najbardziej do twarzy, i z którego rodzaju suk ni będziemy miały najwięcej pożytku. Osoba bardzo młoda będzie oczywiście przede wszystkim potrzebowała sukni do tańca. Starsza czy prowadząca bardzo spokojny tryb życia niech wybierze raczej kostiumik.

KRYSTYNA

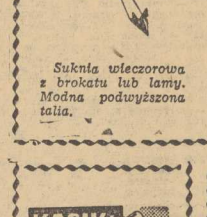

NOSÓWKA

ZE WSZYSTKICH dotychczas publikowanych „kącików" sądzę, że ten właśnie najbardziej zainteresuje właścicieli psów. Pragnę bowiem omówić dokładniej jedną z najbardziej groźnych chorób występujących u psów, zwaną popularnie nosówką (nie mieszać z nosacizną występującą u koni!)

Nosówka jest wywołana przez zarazek przesączalny (podobnie jak grypa u ludzi), mający dużą odporność, zwłaszcza na niską temperaturę. Stwierdzono, że w chłodzie zarazek zachowuje swoją wrażliwość w ciągu pięciu miesięcy, w materiale zaś wysuszonym ok. 4 m-cy. Z tych to względów nie należy wprowadzać psów zdrowych do pomieszczeń, w których niedawno panowała nosówka. Zakażenie występuje drogą bezpośrednią przez zetknięcie się ze zwierzęciem chorym, względnie drogą pośrednią, przez przeniesienie zarazków, znajdujących się na przedmiotach martwych, zanieczyszczonych poprzednio wydzielinami z chorych zwierząt. W stanie wysuszonym zarazki mogą być przeniesione nawet przez wiatr z dala od źródła choroby. Na nosówkę chorują: psy, lisy, wilki, norki i inne zwierzęta futerkowe. Człowiek natomiast — co podkreślam — nie jest wrażliwy na zakażenie wirusem nosówki.

Okres wylęgania choroby, od momentu zakażenia, wynosi u psa średnio od 3 do 6 dni. Psy najczęściej chorują w młodym wieku przeważnie między 3 a 9 miesiącem życia. Kliniczne objawy nosówki są bardzo różnorakie. Od lekkich, trudno dostrzegalnych, do ciężkich powikłań, kończących się często śmiercią zwierzęcia. Objawy te zależą od zjadliwości zarazka, jak również od faktu, czy zakażenie jest czysto wirusowe czy powikłane działaniem innych bakterii (tzw. zakażenie mieszane). Początek choroby charakteryzuje się u zwierzęcia osowiałością, brakiem apetytu, niechęcią do ruchu i zabawy, łzawieniem oczu oraz wydzieliną surowicza z nosa. Ciepłota ciała dochodzi nieraz do 41 stopni C.

O dalszym przebiegu choroby napiszemy w następnym „kąciku".

Dr. M.N.

OBIAD w 15 minut!

CZY ZNACIE panie takie urządzenie jak szybkowar? Chyba nie, bo jestem przekonana, że gdybyście znały jego zalety każdy transport rozchwytywany byłby w mgnieniu oka.

Co to jest szybkowar?

Garnek, w którym gotuje się potrawy pod ciśnieniem pary. Dlaczego jest taką rewelacją?

10-krotnie skraca okres gotowania, oszczędza energię elektryczną czy gaz (w zależności od tego na czym go stawiamy) i co ma kapitalne znaczenie — dzięki krótkiemu okresowi gotowania zachowuje w potrawie wszystkie witaminy. Na przykład rosół, który wskutek kilkugodzinnego gotowania jest produktem bezwartościowym (tak, tak miłe panie), przyrządzany w szybkowarze zachowuje wszelkie wartości i jest gotowy do spożycia w ciągu 15 — 18 minut! Inne przykłady — kapusta kiszona jest gotowa po 10 minutach, bigos 15 minutach. Warzywa jako dodatki do drugich dań wymagają jeszcze krótszego czasu gotowania.

MAŁO tego. Dzięki pomysłowemu skonstruowaniu wnętrza szybko gotujące go garnka można w nim przyrządzać równocześnie całe danie. Mięso dusimy na dole, a warzywa i ziemniaki gotują się w parze ułożone na przydzielającej garnek siatce. Muszę tu wspomnieć, że tak ugotowane ziemniaki są najbardziej wartościowe.

Obsługa szybkowara nie jest trudna. Uczy jej załączona instrukcja, a także... POWSZECHNA SPÓŁDZIELNIA SPOŻYWCÓW. Na pokazach zmechanizowanych sprzętów gospodarstwa domowego, które odbywają się w PSS-owskich sklepach: „1001 drobiazgów" (obok baru „Extra") i w Salonie Sprzętu Zmechanizowanego przy ul. Krzywoustego 77 demonstrowany jest szybkowar i dokładnie podany sposób użytkowania. Właśnie dzisiaj, w piątek w godzinach od 15 — 18 można się o tym przekonać w salonie przy ul. Krzywoustego 77.

Pokaz pracy szybkowara jest również w programie imprezpokazów „Z KOBIETĄ, DLA KOBIETY, O KOBIECIE", które przygotowuje PSS, „Arged" i „Kurier" dla mieszkanek Szczecina. Jak już informowaliśmy, pierwsze spotkanie odbędzie się **w poniedziałek, 22 PAŹDZIERNIKA** o godz. 17 w Klubie Młodzieżowym na Żelechowie.

Zapraszamy!

Oto szybkowar w całej swej okazałości.

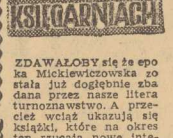

ZDAWAŁOBY się że epoka Mickiewiczowska została już dogłębnie zbadana przez naszą literaturoznawstwo. A przecież wciąż ukazują się książki, które na okres ten rzucają nowe interesujące światło, jak niedawne książki Teofila Sygl, a ostatnio niezwykle cenna praca Aliny Witkowskiej pt. „ROWIEŚNICY MICKIEWICZA" (Wyd. Wiedzy Powszechnej). Znajdziemy tu małą, ale pięknie opracowaną monografię współczesnego Mickiewiczowi Wilna, a dalej dokonale ujętą, na naukowych źródłach opartą opowieść o losach pokolenia zbuntowanego przeciw „niewystowionej mdłości", która ogarnęła wówczas — w obliczu klęski narodowej — młode serca i umysły, o szlachetnym buncie młodzieży przeciw zacofaniu i oportunizmowi ojców — „sarmatów". Wartość pracy Witkowskiej jest tym większa, że losy ówczesnego pokolenia polskiego ukazuje na bogatym tle historycznych przemian w Europie.

Również „Wiedzy Powszechnej" zawdzięczamy cenną pracę popularyzatorską Anny Mierzeckiej pt. „I UCZENI SĄ LUDŹMI". Jest to ciąg dalszy (mimo że książka stanowi samodzielną całość) wydanej niedawno pracy tejże autorki pt. „WIEDZĄ OPĘTANI". W tomie tym — jak wskazuje sam tytuł — autorka próbuje ukazać postaci wielkich uczonych, twórców nowoczesnej fizyki, w ich życiu codziennym, a wyniki ich pracy — na tle epoki. Nie jest to książka, która mogłaby zastąpić naukę o fizyce, ma jednak dużą wartość popularyzatorską, zachęca do samodzielnych studiów nad fizyką, bez której choćby powierzchownej znajomości człowiek współczesny czuje się jak zabłąkane dziecię we mgle.

KAROL CAPEK, wybitny pisarz czeski, znany jest od dawna polskiemu czytelnikowi z licznych przekładów (m. in. powieści „Fabryka absolutu", „Krakatit", „Inwazja Jaszczurów") — pisanych w okresie międzywojennym, a wprost rewelacyjnych ze względu na niemal proroczy zmysł przewidywania mającego niebawem nastąpić tragicznych historycznych wydarzeń. Szczecińska publiczność centralna pamięta też dobrze jego sztukę „Roz bójnik", wystawioną w Teatrze Współczesnym za dyrekcji Ludwika Benoit. Ale o biografii tego wybitnego pisarza cieszącego się ogromną poczytnością nie tylko we własnym kraju, ale należącego w latach międzywojennych do czołówki pisarzy światowych — wiemy stosunkowo niewiele. Dobrze więc, że ukazała się praca Haliny Janaszek-Iwańickowej pt. „KAROL CAPEK", zawierająca szczegółowe dane nie tylko o tak bogatej twórczości tego pisarza, ale także o tragicznych powiązaniach jej twórczości z rozwojem tak bliskiego nam narodu, cynicznie zdradzonego przez sojuszników.

(x)

Zrób coś dla łazienki

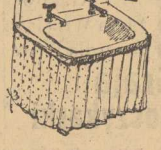

BARDZO MODNE były i nadal są kretony, jako materiał dekoracyjny w mieszkaniu. Od dawna stosowano kretony angielskie, z obowiązkowym kwiatowym deseniem. Obijano tym meble, robiono firanki, story i.t.p.

Dzisiaj pragnę przedstawić państwu często stosowane użycie kretonów do nadania jakiegoś jednolitego charakteru pomieszczeniu, które „świadczy o gospodarzach", czyli łazience. Można by powątpiewać czy jest cel zajmowania się łazienką więcej niż przejawia nie pewnej troski o względną jej czystość. Na pewno jest. To miejsce musi i może być miłe. Proszę się przyjrzeć rysunkom.

RYS. 1 przedstawia zwykłą umywalkę, lecz z przymocowaną dołem, na pręcie, firanką. Powinna ona sięgać niemal do samej posadzki, tak by można było schować ścierkę lub proszek do szorowania, bez pokazywania tych rzeczy Niby drobna dekoracja, wysiłek nie duży a jakaż zmiana w wyglądzie zwykłej umywalki.

RYS. 2 przedstawia cacko, rzekłbym, klejnot naszej łazienki. Pod tą malowniczą kapką, godną przykrywania kołyski na stępcy tronu, kryje się normalny sedes, czyli klozetka. Mocna rzecz co? A jak cieszy! Tylko do dopełnienia funkcji trzeba wbić gdzieś w ścianę dyskretny haczyk. No, bo po co trzymać kapkę w zębach?

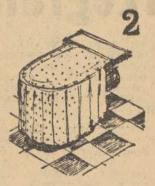

RYS. 3 to następny element naszej łazienki, upiększony krótką firaneczką z tęgoż kretonu. Należy nawlec ją na tasiemkę lub gumkę.

Bardzo serdecznie polecam takie ożywienie łazienki z tym, że oczywiście kreton można zastąpić materiałem z tworzywa sztucznego, czy z plastiku.

A snobom komunikuję, że na Zachodzie to jest bardzo modne, nie uważane za pretensjonalne i spotyka się w wielu domach. Nie tylko u starych panien.

GRAFION

ŻYDOWSKIE PRZYSŁOWIA i powiedzonka LUDOWE

JEŚLI kot nosi rękawiczki, nigdy nie złapie myszy.

* * *

NIE MARTW SIĘ o jutro, nigdy nie wiesz, co cię spotka dziś.

* * *

CZŁOWIEK uczy się mówić bardzo wcześnie, milczeć bardzo późno.

* * *

LEPIEJ osądzać złe uczynki, niż je popełniać.

* * *

Z PIENIĘDZMI nie jest tak dobrze, jak jest źle bez nich.

* * *

DOBRE nowiny słychać z daleka.

* * *

CUDZE kłopoty nie przeszkadzają spać.

(„Mądrości żydowskie")

Żegnaj chłopczyco!

ŻADNA MODA nie trwa wiecznie i triumfująca przez czterdzieści lat figura chłopczycy ustępuje we Francji miejsca naturalnym kształtom kobiecym. Jak wynika z obserwacji lekarzy, to, jeśli nie liczyć wypadków patologicznych, kobieta-zapałka rychło już całkowicie zejdzie z widowni. Przyczynę tak radykalnej zmiany lekarze przypisują zmądrzeniu kobiet, ich większej wiedzy o zasadach i roli właściwego odżywiania oraz... zmianie poglądów estetycznych mężczyzn.

Zdaniem tych samych lekarzy, jeszcze większą korzyść z racjonalnego odżywiania odniosą ludzie grubi. Jeśli bowiem nie liczyć sztucznie wychudzonych Francuzek-chłopczyc, stale cierpiących na dolegliwości żołądkowe i nerwowe, zdrowiu mieszkańców Europy znacznie bardziej zagraża otyłość, prowadząca do wielu poważnych schorzeń i przedwczesnego starzenia.

CUD - KURTKA

BEZPIECZEŃSTWO połączone nieomal z elegancją gwarantuje kurtka ochronna dla pilotów okrętowych, opracowywana obecnie w Centralnym Instytucie Ochrony Pracy. Nie przepuszcza wilgoci, pięknie leży na figurze i na dodatek... drobiazg, nawet gdy pilot spadnie z trapu, nie utonie. Kurtka spokojnie uniesie go na falach morza i ochroni przed skutkami wilgoci.

Kurtka jest sporządzona ze specjalnej impregnowanej tkaniny i ma jakby podpinkę z wyprnego tworzywa (polichlorek ekspardowany w folii polietylenowej). Zanim ten strój „wymodelowano" należało wypróbować odporność tkaniny i tworzywa na niskie i wysokie temperatury, na działanie wody morskiej i promieni ultrafioletowych.

Prototyp kurtki spotkał się z ogromnym zainteresowaniem w naszych portach. Gdańsk i Gdynia już domagają się cud-kurtek.

(f)