E 36/62 Egz. Obow. Regionalny W. 1/62

CENA 80 GR
WYD. AB

KURIER szczeciński

RSW PRASA

Czwartek, 25. I. 62 r.
ROK XVIII Nr 21 (5441)

SZCZECIŃSKI DOM MATYSIAKÓW? - STRONA 3

Konferencja prasowa Kennedy'ego

WASZYNGTON PAP. W środę w późnych godzinach wieczornych według czasu warszawskiego prezydent Kennedy odbył kolejną konferencję prasową.

KENNEDY wypowiedział się za dalszym umacnianiem Paktu Północno-Atlantyckiego, oświadczając, przy tym, iż Stany Zjednoczone zwiększają swój udział w zbrojeniach atlantyckich. Powiedział on, że należy rozbudowywać w dalszym ciągu konwencjonalne siły zbrojne aby „Zachód nie był ograniczony do wyboru między wojną atomową a poddaniem się".

Mówiąc o Pakcie Atlantyckim Kennedy wyraził raz jeszcze poparcie USA dla planów politycznej integracji Europy zachodniej.

W odpowiedzi na pytanie dotyczące obradującej w Punta del Este konferencji ministrów spraw zagranicznych OPA, Kennedy wyraził „przekonanie", że zebrani tam ministrowie „dadzą jasny wyraz wrogości wobec komunizmu i totalitaryzmu".

Większość pytań na konferencji prasowej i odpowiedzi dotyczyła różnych zagadnień wewnętrznych USA.

Mahometańskie dewocjonalia „made in... Przemyśl"

ZDZIWILIBY SIĘ na pewno wyznawcy Allaha w Iraku na wiadomość, że używane przez nich przy modlitwach różańce pochodzą z... Przemyśla. I że wyrabia je z brązowej i żółtej żywicy p. Ludwik Walat.

Zdolności p. Walata nie ograniczają się jednak do zaspokajania rytualnych potrzeb Mahometan. Spod jego rąk wychodzą także piękne damskie bransolety, klipsy i cygarniczki, które kupują Węgrzy. Ostatnio większą partię tych cygarniczek zamówiła także Kanada.

Pożar w Sztokholmie

SZTOKHOLM PAP. Dwie eksplozje w elektrowni See dertalje koło Sztokholmu spowodowały ubiegłej nocy przerwę w dopływie prądu, pożar, opóźnienia w ruchu kolejowym, niedostatek wody, czasowe zamknięcie miejscowej fabryki zatrudniającej trzy tysiące osób, oraz przerwanie pracy w drukarniach. Część Sztokholmu pogrążyła się w ciemności na 10 minut. Pożar wkrótce opanowano. Ofiar nie było.

BANDERA na maszt!

STARSZY oficer m/s „JAN ZIZKA" — M. CHELCHOWSKI oraz II oficer — Fr. PLUTA podnoszą banderę na nowej jednostce.

(Fotoreportaż St. Cieślaka — patrz str. 4).

„Rak terroru" toczy Francję

Czy Paryż stanie się drugim Chicago?

PARYŻ PAP. OSTATNIE AKTY TERRORU ZE STRONY OAS OMAWIANE SĄ DOŚĆ OBSZERNIE PRZEZ FRANCUSKĄ PRASĘ.

„LE POPULAIRE" stwierdza, że faszyści „nie tracą czasu, stwarzając we Francji atmosferę anarchii, z której zamierzają wyciągnąć korzyści". Dziennik „COMBAT" pisze o „zbliżaniu się poważnego kryzysu".

Dziennik „HUMANITE" stwierdza, że przywódca OAS Salan „marzy o przeobrażeniu Paryża w nowe Chicago".

* * *

WASZYNGTON PAP. Komentując ostatnie incydenty paryskie, dziennik „WASHINGTON POST" stwierdza, że Francję toczy „rak terroru" i że każdy dzień, który przechodzi bez powzięcia takiej, czy innej decyzji w sprawie zakończenia wojny w Algierze, przybliża Francję do skraju przepaści.

„Washington Post" podaje, że w obliczu wzrastającego chaosu rząd de Gaulle'a trwoni energię na sprawy drugorzędne zamiast zapobiec, by V Republika nie została opanowana przez terrorystów.

* * *

WCZORAJ pięć bomb ultrasowskich wybuchło w Paryżu. Bomby te podłożone zostały przed mieszkaniami: — redaktora naczelnego „Figaro Litteraire", byłego kierownika radia francuskiego w Algierii po upadku ultrasowskiego puczu styczniowego z 1960 roku, naczelnego redaktora tygodnika „L'Express".

— profesora prawa Uniwersytetu Paryskiego, a zarazem współpracownika dziennika „Le Monde" — Maurice Duvergera,

— senatora Departamentu Sekwany, Jean-Louis Vigiera.

— porucznika Salvado, który przed kilku dniami otworzył ogień w Bone (wschodnia Algieria) do rozlepiających afisze OAS.

Jak donoszą ostatnie depesze, dwie nowe bomby wybuchły w mieszkaniach naczelnego redaktora „Le Monde" Beuvemery i byłego ministra Alaina Savary.

BOMBA PLASTYKOWA wybuchła pod kamienicą ambasady tunezyjskiej na podwórzu gmachu MSZ. Na zdjęciu: fragment pomieszczeń biurowych MSZ zniszczonych wybuchem bomby.

Rekordowy budżet NRF

BONN PAP. Po wielodniowych naradach rząd boński zatwierdził projekt budżetu na rok 1962, zamykający się po stronie wydatków rekordową kwotą 53,54 miliarda marek. Przewidziane dochody nie pokrywają preliminowanych wydatków, tak, iż przewiduje się zaciągnięcie pożyczek wewnętrznych.

NASZA POGODYNKA

Gdzie jesteś syberyjski wyżu?

Wiosenna ZIMA

PRZYCZYN PRAWDZIWEJ WIOSNY W STYCZNIU — NIKT NIE ZNA. MOŻE JONOSFERA ODDZIAŁYWUJE NA KSZTAŁTOWANIE SIĘ NIETYPOWYCH I NIENORMALNYCH UKŁADÓW BARYCZNYCH? A MOŻE NIECODZIENNY UKŁAD PLANET NASZEGO UKŁADU SŁONECZNEGO?

FAKT POZOSTAJE FAKTEM — na Dolnym Śląsku notowano po 11—12 stopni ciepła, w centrum kraju ok. plus 7—8 stopni. Ocena naszych fachowców mówi, że temperatury II dekady stycznia przypominają pogodę typową dla II czy III dekady... marca.

POD WPŁYWEM wysokiej temperatury stajała pokrywa śnieżna i lodowa, gleba rozmarzła, a rolnicy mogli miejscami wykonywać... styczniowe orki. Ogrodnicy rozpoczęli przycinanie drzew owocowych. Oziminy mają się doskonale — na prawie żającym obszarze Polski. Istnieje tylko obawa przed nagłym wystąpieniem mrozów przy braku ochronnej pokrywy śnieżnej.

DLACZEGO MÓWIMY, że sytuacja barycz na jest nienormalna? Dlatego, że od ponad 20 kilku dni przeważają ciepłe niże. Polska stale jest pod wpływem ciepłych wiatrów południowo-zachodnich i zachodnich, choć właśnie typowe dla stycznia są wiatry wschodnie i północno-wschodnie, przynoszone przez typowy dla tego okresu wyż syberyjski. Na mapach pogody nawet w rejonie Uralu nie widać tego wyżu.

W tej sytuacji PIHM musiał skorygować swoją styczniową prognozę „anulując" zapowiedziany na przełomie II i III dekady siedmiodniowy okres mrozów. Do końca bm. zapowiada się pogoda dość ciepła o zachmurzeniu okresami całkowitym i dużym.

WICHEREK

„Die Welt" o politycznych konsekwencjach choroby Adenauera

BERLIN PAP. W związku z chorobą Adenauera środowa „DIE WELT" wskazuje w komentarzu, że aczkolwiek nie ma powodu, by niepokoić się o życie Adenauera, to jednak ostatnie niedomagania zdrowotne kanclerza pociągają za sobą bardzo niekorzystne dla NRF konsekwencje polityczne. „Przed ośmiu tygodniami trzeba było odroczyć spotkanie kanclerza z de Gaulle'em i Macmillanem — czytamy. Tym razem również z powodu choroby kanclerza nie odbyło się szereg ważnych rozmów politycznych. Trzeba było odwołać dwie wizyty: w Berlinie i Karlsruhe. Przede wszystkim jednak gabinetowi bonskiemu nie pozostało nic innego jak obradować trzy dni z rzędu bez szefa rządu na temat budżetu, którego ostateczne zatwierdzenie należy do najwyższych miejscowych decyzji politycznych państwa".

DZIENNIK WSKAZUJE, że próżnia polityczna, jaką wytwarza się w Bonn, gdy Adenauer nie urzęduje, może się kiedyś dać bardzo poważnie we znaki i dlatego staje znów z całą ostrością sprawa znalezienia prawdziwego, a nie tylko formalnego, jak wicekanclerz Erhard, zastępcy i następcy Adenauera.

* * *

CHOROBĘ ADENAUERA poświeca również uwagę zachodnioberlińska gazeta „DER ABEND". Przypominając o tym, iż w ciągu obecnej zimy kanclerz już po raz drugi zapada na zdrowiu, dziennik daje do zrozumienia, iż nie jest to już tylko sprawa przeziębień, a w ogóle wieku Adenauera.

Flirt ONZ z Czombem Adoula jedzie do USA

PAP. Flirt ONZ z Czombem kwitnie w całej pełni. Po rozmowie nowego przedstawiciela cywilnych operacji ONZ w Katandze, Bennetha z Czombem i jego „ministrami", dowództwo ONZ ogłosiło oficjalny komunikat, w którym podkreśla „serdeczną atmosferę" tej rozmowy.

Równocześnie z flirtem z Czombem ONZ rozwija kampanię przeciwko Stanleyville i żołnierzom Gizengi. Dowództwo ONZ wycofało ze stolicy Katangi — Elisabethville ósmy batalion etiopski i wysłało go do Stanleyville „w celach prewencyjnych".

* * *

PREMIER rządu kongijskiego C. Adoula ma przybyć do USA 1 lutego. Głównym celem wizyty będzie przeprowadzenie rozmów w Waszyngtonie.

30 LAT w służbie KSIĄŻKI

KTOŻ GO NIE ZNA? Z zawodu księgarz, z zamiłowania — kibic sportowy p. ROMAN BIELAŃSKI jest jednym ze szczecińskich pionierów, jak mało kto rozkochanym w „swoim" mieście.

Wczoraj obchodził p. Roman jubileusz 30-letniej pracy w zawodzie księgarskim, który zbiegł się z 10-leciem kierowania przez niego reprezentacyjną księgarnią „Domu Książki" przy pl. Żołnierza p. n. „ZAMKOWA".

Do licznych życzeń jakie otrzymał Jubilat w dniu swego Święta, przyłącza się również redakcja „Kuriera".

AD MULTOS ANNOS!

ZE ŚWIATA

WASZYNGTON PAP. Do Waszyngtonu przybył szef połączonych sztabów japońskich sił zbrojnych gen. Hayashi, który ma odbyć w Pentagonie serię konferencji na tematy wojskowe.

* * *

NOWY JORK PAP. Associated Press donosi, że Pakistan przyjął ofertę Kennedy'ego w sprawie mediacji między Pakistanem a Indiami dla uregulowania sporu o Kaszmir. Mimo to — jak powiedział rzecznik pakistańskiego MSZ — po zostaje w mocy decyzja Pakistanu o przekazaniu sprawy Radzie Bezpieczeństwa.

* * *

NOWY JORK PAP. Z bazy lotniczej Vandenberg wystrzelono na próbę rakietę międzykontynentalną „Atlas". Próba ta, druga z kolei w ciągu tygodnia, odbyła się pomyślnie.

NIE DO WIARY A...

SZKOŁA TYSIĄCLECIA w Kani, w powiecie stargardzkim, od dwóch lat jest bez wody. Tak stwierdza komisja Wojewódzkiego Komitetu SFBS, która przed trzema dniami przebywała w tej miejscowości. Historia tego faktu jest dość ciekawa. Przy odbiorze technicznym budynku wszystko — jak to mówią — grało. Już wkrótce jednak „wysiadła" pompa głębinowa. Gdy

Wodne kłopoty szkół Tysiąclecia

dobiegał końca okres gwarancyjny — Przedsiębiorstwo Zaopatrzenia Rolnictwa w Wodę założyło nową pompę głębinową.

I ZNÓW wszystko grało, ale niedługo. Stuknął roczek i druga pompa wysiadła. Do Kani zaczęli zjeżdżać rzeczoznawcy. Wyniki ich pracy nie ustaliły jednak kto ponosi winę — czy przedsiębiorstwo zakładające pompy, czy Zakład Zbytu Energii, który doprowadza kable, czy też jakość importowanych pomp. W rezultacie trzecią kolejną pompę założył inwestor — Wojewódzki DBOR. I ta po kilku dniach przestała działać. Obecnie trwają narady, kto ma założyć czwartą pompę. Dozorca nie chce już pompować ręcznie wody i szkoła pewnie zarośnie brudem.

DRUGA szkoła Tysiąclecia, która wymaga również wyprowadzenia ze ślepego zaułka — to 11-izbowy gmach w Węgorzynie w powiecie łobeskim. Tam znów kontrola stwierdziła, że trzeba co drugi lub trzeci dzień wypompowywać z pomieszczeń warsztatowych — w suterenie — wodę, która przecieka przez mury. Szkołę tę buduje się już trzy lata. Mieszkania przyszkolne pozajmowano. Nauki jednak dotychczas nie rozpoczęto. Co dziwniejsze, szkoła w Węgorzynie położona jest na wzgórzu, więc wykluczona jest woda podskórna. Przed rozpoczęciem budowy dokonano badań gruntu — teren zabezpieczono drenami. Wchodzi więc w rachubę jakieś przeoczenie lub partacka robota. Podobno przed laty była tam kiedyś studnia artezyjska, której może nie zablokowano przed budową.

CIEKAWI jesteśmy, kto w końcu zakończy te niecodzienną kołomyjkę. Może prokuratura, skoro pozostałe czynniki nie potrafiły tego uczynić?

(b)

NA ANTENACH ŚWIATA

PRZEWODNICZĄCY RADY PAŃSTWA PRZYJĄŁ DELEGACJĘ TOWARZYSTWA SZKOŁY ŚWIECKIEJ

* WARSZAWA PAP. 24 bm. przewodniczący Rady Państwa Aleksander Zawadzki przyjął delegację Zarządu Głównego Towarzystwa Szkoły Świeckiej. Prezes zarządu głównego Józef Ozga-Michalski oraz inni członkowie delegacji zapoznali przewodniczącego Rady Państwa z osiągnięciami 5-letniej działalności, oraz dalszymi planami pracy towarzystwa, zwłaszcza z przygotowaniami do zjazdu.

OTTO WINZER O ROZMOWACH RADZIECKO-AMERYKAŃSKICH

* BERLIN PAP. Wiceminister spraw zagranicznych NRD, Otto Winzer, przemawiał w berlińskim Klubie Kultury podczas spotkania z przedstawicielami inteligencji NRD. W wystąpieniu swym poruszył on szereg zagadnień.

M. inn. mówiąc o rozmowach moskiewskich między Gromyką a Thompsonem, Winzer oświadczył, iż przebieg rozmów wskazuje, że rząd amerykański ulega naciskowi skrajnie nacjonalistycznych kół bońskich.

ODROCZENIE POSIEDZENIA GENEWSKIEJ KONFERENCJI ATOMOWEJ

* GENEWA PAP. Wyznaczone na środę 352 z kolei posiedzenie genewskiej konferencji trzech mocarstw atomowych odroczone zostało na prośbę delegacji radzieckiej. Nowego terminu posiedzenia nie ustalono.

PO DYMISJI NYERERE

* AKRA PAP. Dymisja dotychczasowego rządu Tanganiki Nyerere była dla kół politycznych Akry zaskoczeniem. Wobec tego, że pierwsze informacje na ten temat są skąpe, prasa nie zamieściła na razie komentarzy. Wyraża się jednak przypuszczenie, że sprawa poszostaje w związku z ostatnimi energicznymi posunięciami rządu Tanganiki wobec przedstawicieli białej ludności, którzy dopuścili się w Dar es Salaam ekscesów rasistowskich i zostali wysiedleni. Wstrząs polityczny w Tanganice w każdym razie może postawić tamtejsze koła brytyjskie w obliczu nieoczekiwanych kłopotów, należy bowiem przewidywać, że w końcu tendencje emancypacyjne wezmą górę.

WŁADZE BOŃSKIE ZAKAZUJĄ DEMONSTRACJI STUDENTÓW IRAŃSKICH

* BONN PAP. Na polecenie władz bońskich policja Akwizgranu zakazała demonstracji studentów irańskich, którzy „marszem milczenia" chcieli zaprotestować przeciw krwawemu zdławieniu przez rząd irański demonstracji studentów teherańskich.

KRAKOWSKIE KARTY DO GRY Z FIGURAMI W REGIONALNYCH STROJACH

* (API) Jedyny w Polsce producent kart do gry, krakowska fabryka wyrobów papierowych postanowiła z okazji FIS-u wypuścić na rynek serię talii kart brydżowych, w których tradycyjne figury będą zastąpione rysunkami postaci w ludowych polskich strojach.

MARZENIE CELNIKÓW...

* (API) Konstruktorzy angielscy już dzisiaj przygotowują modele samochodów, które ukażą się na rynku dopiero za dwa lata. Jest wśród tych modeli kilka typów z karoserią wykonaną z kolorowych, przezroczystych mas plastycznych. Przez ściany samochodu widać nie tylko pasażerów, ale wszystkie podstawowe części mechanizmów.

W kwietniu ponowne spotkanie Kennedy - Macmillan

WASZYNGTON PAP. W KOŃCU KWIETNIA PREMIER W. BRYTANII HAROLD MACMILLAN PODCZAS POBYTU W STANACH ZJEDNOCZONYCH SPOTKA SIĘ Z PREZYDENTEM KENNEDYM.

MACMILLAN uda się do USA na zaproszenie Stowarzyszenia Wydawców Amerykańskich w celu wygłoszenia przemówienia na dorocznym zebraniu tego towarzystwa w dniu 26 kwietnia w Nowym Jorku.

Rzecznik Białego Domu Pierre Salinger oświadczył wczoraj wieczorem, że niewątpliwie Macmillan i Kennedy skorzystają z okazji, aby ponownie spotkać się i przeprowadzić rozmowy na interesujące ich problemy.

Jak wiadomo, obaj mężowie stanu konferowali po raz ostatni w końcu grudnia ub. roku na Bermudach.

W dniu dzisiejszym Kennedy opuszcza Waszyngton udając się do Palm Beach. W sobotę spotka się tam z przebywającym na Florydzie królem Arabii Saudyjskiej Ibn Saudem.

* * *

LONDYN PAP. Premier Macmillan wygłosił wczoraj przemówienie telewizyjne, w którym wyraził opinię, iż w razie wybuchu wojny nuklearnej nie byłoby zwycięzcy. Dodał on, iż istnieje jednak niebezpieczeństwo, że wojna taka może wybuchnąć „wskutek pomyłki". Macmillan powiedział, że przedyskutował tę sprawę z prezydentem Kennedym podczas spotkania na Bermudach.

Pożar w Luwrze

PARYŻ PAP. W nocy z środy na czwartek w Luwrze wybuchł groźny pożar. Ogień zauważono w jednym z pokojów na IV piętrze, który wraz z kilkoma przyległymi pomieszczeniami zajmowany był do niedawna przez Ministerstwo Finansów. W pomieszczeniach tych nie było na szczęście żadnych eksponatów.

Z DZIENNIKÓW PORANNYCH

JAK INFORMUJE „Kurier Polski" w Warszawie rozpoczyna się ostatni etap zabudowy pl. Teatralnego. Obecnie trwają już roboty przy wznoszeniu zespołu wieżowców mieszkalnych przy ul. Bielańskiej, które stanowić będą ostatni fragment wielkiego osiedla, realizowanego od kilku lat. Z drugiej strony zamknie osiedle nowa obudowa pl. Dzierżyńskiego z projektowanym wysokościowym biurowcem na rogu trasy W—Z.

Ostatnim nowym akcentem będzie pomnik im. Bohaterów Warszawy, którego realizacja nastąpi także w ciągu najbliższych lat. (n)

DZIŚ REPORTER zanotował

GROŹNY pożar wybuchł wczoraj po południu w Szczecińskiej Stoczni Remontowej. Płonął budynek kotłowni c.o. — spaliło się ok. 30 m. sześc. dachu. Straty wynoszą 3 tys. zł. W akcji ratunkowej brały udział 4 sekcje strażackie m. in. zakładowa i portowa. Przyczyną ognia było zbytnie rozgrzanie się metalowego komina budynku.

* * *

WSKUTEK uszkodzenia podziemnego kabla, zasilającego sieć trakcyjną, w całym śródmieściu wczoraj ok. godz. 16 nastąpiła godzinna przerwa w ruchu tramwajowym.

* * *

UB. DOBY port — przeładował 25 tys. ton. Z polskich jednostek wchodzą dziś m. in. „Kopalnia Szombierki" i „Huta Ferrum". Wychodzą w morze 3 jednostki PZM.

* * *

PÓŹNYM wieczorem w jednym z mieszkań przy ul. Pułaskiego usiłował popełnić samobójstwo przez powieszenie młody mężczyzna. Pogotowie zaalarmowane przez sąsiadów, którzy odcięli wiszącego, przewiozło niedoszłego denata do kliniki na Pomorzanach.

* * *

PIHM przewiduje dzień pochmurny i drobne opady deszczu. Temp. ok. 5 st. Wiatry słabe z kierunków południowych. (ap)

KONFERENCJA szefów państw afrykańskich

LAGOS PAP. W dniu dzisiejszym rozpocząć się ma w stolicy Nigerii — Lagos konferencja szefów rządów i szefów państw afrykańskich.

W KONFERENCJI tej nie wezmą udziału państwa tzw. grupy Casablanka. Uzależniły one swą obecność na konferencji od zaproszenia na nią przedstawicieli Tymczasowego Rządu Republiki Algierskiej.

Sprawa dopuszczenia przedstawicieli TRRA do udziału w obradach konferencji jest pierwszym punktem porządku dziennego. W trakcie dalszych obrad przywódcy afrykańscy poruszą inne problemy polityczne oraz omówią zagadnienia współpracy gospodarczej i kulturalnej między poszczególnymi państwami afrykańskimi.

W wypadku nie zaproszenia przedstawicieli Algierii do Lagos, konferencja na szczycie przywódców afrykańskich przekształci się w pewnego rodzaju kadłubową naradę, gdyż nie będą wówczas w niej uczestniczyli: Ghana, Gwinea, Mali, Maroko, TRRA i ZRA jak również Tunezja, Libia i Sudan.

Wprowadzenie 18-miesięcznej obowiązkowej służby wojskowej w NRD

BERLIN PAP. Jak informowaliśmy, w środę odbyło się posiedzenie Izby Ludowej NRD, na którym rozpatrzono szereg doniosłych projektów ustaw. M.in. Izba jednomyślnie uchwaliła ustawę wprowadzającą 18-miesięczną obowiązkową służbę wojskową w NRD.

PRZETARG

na wykonanie remontów i adaptacji sklepów:

sklep nr 366 w Szczecinie, ul. Nehringa 37 — art. wielobranżowe
sklep nr 357 w Szczecinie, ul. Karpowicza 12 — art. gosp. domowego
sklep nr 362 w Szczecinie, ul. Tkacka 7 — art. metalowe
sklep nr 351 w Szczecinie, ul. N/Odrą 39 — art. gosp. domowego
sklep nr 466 w Szczecinie, Al. M. Buczka 19 — drogeria
sklep nr 471 w Szczecinie, ul. Poniatowskiego 2 — drogeria
sklep nr 441 w Szczecinie, ul. Stołczyńska 171 — art. wielobranżowe

ogłasza

DYREKCJA MHD ART. PRZEM. RÓŻNYMI

w Szczecinie, ul. Dworcowa 1a.

W przetargu mogą brać udział przedsiębiorstwa państwowe, spółdzielcze i prywatne koncesjonowane. Termin składania ofert od dnia 6 lutego 1962 r.

Otwarcie ofert nastąpi 9 lutego 1962 r. o godz. 11.

Dyrekcja zastrzega sobie prawo wyboru dowolnego oferenta bez podania powodu.

Szczegółowe kosztorysy dla oferentów do wglądu w Dz. Adm. Gosp. tut. Dyrekcji II p., pokój nr 38, tel. 81-38. 315-K

PRZETARG

na wykonanie instalacji piorunochronnej dla dwóch budynków magazynów

ogłaszają

SZCZECIŃSKIE ZAKŁADY NAWOZÓW FOSFOROWYCH

w Szczecinie, ul. Nad Odrą 65.

Dokumentacja na wykonanie instalacji do wglądu w Dziale Gł. Energetyka.

Oferty należy składać do dnia 3. II. 1962 r.

W przetargu mogą brać udział instytucje państwowe i spółdzielnie. 314-K

OGŁOSZENIA drobne

KUPNO

JAWĘ 250, kupię. Zgłoszenia tel. 39-610 po godz. 15. 615-G

MATRYMONIALNE

KAWALER lat 30 posiadający własne mieszkanie pozna panią do lat 40. Oferty, Biuro Ogłoszeń, Plac Hołdu Pruskiego 8 nr. 69. 616-G

NIERUCHOMOŚCI

DOM jednorodzinny, działki budowlane sprzedam. Geise, Bydgoszcz ul. Saperów 270. 617-G

Z POWODU wyjazdu za granicę sprzedam okazyjnie gospodarstwo czysto prywatne 16 ha roli buraczana, w tym połowa łąk, zabudowania masywne, dom mieszkalny willa, duża wioska przy autostradzie, Warszawa - Gdynia, 5 km. od miasta Grudziądza. Julian Pokora, Dolna Grupa, pow. Świecie woj. Bydgoszcz 618-G

Nowo otwarty DOM OBUWIA PSS Największy w Polsce

radzimy obejrzeć i odwiedzić

Aleja Niepodległości

obok Baru „Extra". 318-K

GOSPODARSTWO do 10 ha, dobrej ziemi z dobrym zabudowaniem, w pow. Stargard, Choszczno, Myślibórz, kupię. Oferty, Biuro Ogłoszeń plac Hołdu Pruskiego 8 nr. 67. 619-G

RÓŻNE

FASONUJĘ, czyszczę męskie i damskie kapelusze. Pracownia kapeluszy Jagiellońska 18 — suterena. 622-G

W ODPOWIEDZI na ofertę nr. 33 podaję nr. tel. 451-98 (czynny cały dzień). 623-G

PRZYBŁĄKAŁ się seter. Właściciel zgłosi się pod nr. tel. 72-171. 624-G

PRACA

GOSPOSIA dochodząca najchętniej starsza osoba potrzebna. Wiadomość. Pogodno, Piramowicza 7 m 9 582-G

POSZUKUJĘ pomocy domowej dochodzącej lub na stałe. Kaszubska 34 m 5. 625-G

PRZYJMĘ pomoc domową na stałe. Zakopiańska 5 m 23. 626-G

KOBIETA, fotograf - laborant poszukuje pracy. Oferty, Biuro Ogłoszeń, Plac Hołdu Pruskiego 8 nr. 70. 627-G

POTRZEBNA pomoc domowa do dwojga dzieci cztery razy w tygodniu, Ks. Barnima 16 m 9. 628-G

POTRZEBNA na stałe pomoc domowa. Poczta 13 m 8 629-G

POMOC do dziecka na 8 godz. potrzebna. Al. Wojska Polskiego 196 m 1 od godz. 16. 629-G

SPRZEDAŻ

RÓŻNE meble sprzedam. Stan dobry. Boh. Warszawy 112 m 3 — Wyrwicz. 630-G

SAMOCHÓD osobowy marki „Pobieda" sprzedam. Wiadomość, tel. 17-974 od godz. 15—18. 460-G

TELEWIZOR „Rubin 102" z anteną sprzedam. Stan b. dobry. oraz sprężarkę 1 fazową. Ul. M. Reja 4 m 2. 631-G

SZCZENIĘTA — owczarki alzackie, sprzedam. Nad Odrą 119 m 6. 632-G

HARMONIĘ włoską „Standali" 120 basową, okazyjnie sprzedam. Janicki, Boh. Warszawy 97 m 2 633-G

FORTEPIAN sprzedam. Ul. Lenartowicza 23 m 12. 634-G

MASZYNĘ dziewiarską „Tuwmiks" bronze w piatkach, „Szlak - Metal" oraz „Mikajon" sprzedam, 5-go Lipca 3 m 4. 635-G

LOKALE

MARYNARZ poszukuje pokoju sublokatorskiego z osobnym wejściem. Oferty, Biuro Ogłoszeń, Plac Hołdu Pruskiego 8 nr. 73. 636-G

POSZUKUJĘ pokoju sublokatorskiego, lub kawalerki wyłączonej spod kwaterunku, kupię. Warunek c.o. Oferty. Biuro Ogłoszeń, Plac Hołdu Pruskiego 8 nr. 72. 637-G

MIESZKANIE pokój z kuchnią lub większe, wyłączone spod kwaterunku lub własność, kupię. Wiadomość, ul. Kaszubska 65 m 3 — Hempel Radosław tel. 448-12. 621-G

1 POKOJ, kuchnia, łazienka nowe budownictwo spółdzielcze, zamienię na 2 pokoje, kuchnia, łazienka. Oferty Biuro Ogłoszeń, Plac Hołdu Pruskiego 8 nr. 71. 638-G

MIESZKANIE 3,5 pokoju, komfort, c.o. zamienię na podobne mniejsze. Najchętniej na Pogodnie. Zgłoszenia tel. 469-72. 639-G

POKOJ z kuchnią, zamienię na 2 małe pokoje. Małkowskiego 1 m 2. 640-G

SAMOTNY poszukuje pokoju sublokatorskiego. Może udzielać korepetycji. Tel. 37-284 do godz. 15. 641-G

SAMOTNA poszukuje pokoju sublokatorskiego. Gołęcin, ul. Ziemowita 2 m 2. 642-G

2 POKOJE, kuchnia, korytarz, balkon, (własna ubikacja na schodach), c.o. etażowe II p. zamienię na 3 pokoje. Żółkiewskiego 20 m 7. 643-G

DWA duże pokoje kuchnia, łazienka, przedpokój w Złotowie, zamienię na podobne lub większe w Szczecinie. Wiadomość, kierować — Pelagia Śmiga Złotów ul. Piasta 3. 644-G

POKOJ kawalerski umeblowany z osobnym wejściem do wynajęcia. Wieniawskiego 13. 645-G

STARSZA, poszukuje pokoju sublokatorskiego. Krzywoustego 59 m 5. 646-G

2 POKOJE z kuchnią na Pogodnie zamienię na 3 pokoje, najchętniej w śródmieściu. Rostworowskiego 13 m 7. 647-G

MIESZKANIE dwupokojowe, kuchnia w Tarnowie, zamienię na komfortowy pokój z kuchnią w Szczecinie. Oferty, Biuro Ogłoszeń, Plac Hołdu Pruskiego 8 nr. 68. 647-G

ZGUBY

ZGUBIONO legitymację ubezpieczeniową na nazwisko Stefan Czubak. 649-G

ZGUBIONO przepustkę portową Stoczni im. A. Warskiego na nazwisko Wiesław Marczyński. 650-G

ZGUBIONO stałą przepustkę Stoczni Remontowej na nazwisko Aleksander Bednarczyk. 651-G

SKRADZIONO w pociągu książeczkę ubezpieczeniową wydaną przez ZUS w Gdańsku na nazwisko Helena Sulińska. 652-G

PRACOWNICY poszukiwani

KIEROWNIKA Sekcji Kontroli Technicznej, starszego ekonomistę analizy rynku, zatrudni od zaraz Wojewódzkie Przedsiębiorstwo Handlu Obuwiem w Szczecinie ul. Jaromira 12. Wymagane średnie wykształcenie i kilkuletnia praktyka w handlu. Warunki płacy i pracy do omówienia na miejscu w Dziale Zatrudnienia. 316-K

GŁÓWNEGO księgowego, zatrudni od zaraz Woliński Park Narodowy. Kandydat winien posiadać średnie lub wyższe wykształcenie zawodowe oraz odpowiednią praktykę. Warunki pracy i płacy do uzgodnienia. Zgłoszenia należy kierować na adres: Woliński Park Narodowy, Międzyzdroje ul. Niepodległości 3 tel. 537. 317-K

PRZYJMĘ ucznia. Warsztat Stolarski, Śląska 51 614-K

INŻYNIERA z uprawnieniami budowlanymi względnie technika z uprawnieniami budowlanymi i długoletnią praktyką zatrudni niezwłocznie jako inspektora nadzoru na dobrych warunkach Stocznia Szczecińska im. A. Warskiego w Szczecinie, ul. Hutnicza 1. Zgłoszenia należy kierować do Działu Osobowego Stoczni — nr tel. 426-21 wewn. 928. 289-K

Oszczędzaj w PKO

SPORT

Lepszych kandydatów – lepsi będą instruktorzy

ZA WŁAŚCIWY poziom sportu w naszym mieście i województwie, w dużej mierze odpowiedzialna jest instytucja, o której istnieniu i działalności nie wszyscy wiedzą. Odwiedzamy więc Wojewódzki Ośrodek Szkolenia Sportowego, którego kierownikiem jest mgr ANDRZEJ BIELEC.

— Jakie są zadania Ośrodka? — pytamy.

— Nadzór, kontrola i koordynacja szkolenia prowadzonego przez związki sportowe oraz organizowanie i przeprowadzanie kursów pomocników instruktorów, instruktorów i trenerów przez sam Ośrodek.

— Jak pan ocenia dotychczasowy przebieg szkolenia?

— Niestety nie było z tym najlepiej. Panował chaos organizacyjny, przysyłano nam na kursy ludzi o podstawowych brakach w wykształceniu, którzy na dorniar ziego sądzili, że przyjechali na wczasy, a nie po naukę. Poziom tych kursów odbiegał więc daleko od normalnego. W związku z tym, szukamy obecnie właściwego systemu rekrutacji. Sądzimy, że najlepszym wyjściem z sytuacji jest system ankiet, w których opracowane byłyby, kryteria kwalifikujące na przyszłych uczestników kursu. Za właściwy poziom przyjeżdżających do nas kursantów odpowiedzialne są chyba kluby i Powiatowe Komitety Kultury Fizycznej.

— Jakie macie plany szkoleniowe na rok bieżący?

— W roku 1962 zamierzamy przeprowadzić przez nasz Ośrodek i poszczególne związki około stu kursów i kursokonferencji. Na ten cel otrzymujemy od WKKF-u w pierwszym półroczu kwotę 250 tys. złotych. Kadra wykładowców to albo wybitni trenerzy, których sprowadzamy do Szczecina albo nasi „rodzimi" specjaliści w poszczególnych dyscyplinach sportu. Z zagwarantowaniem więc wysokiego poziomu wykładów i zajęć na kursach — nie mamy kłopotu.

— Najbliższe kursy?

— W lutym przeszkolimy instruktorów kolarstwa szosowego, w marcu piłki ręcznej, w kwietniu tenisa stołowego. Niezależnie od kursów zamierzamy zorganizować cykl pogadanek dla trenerów z zakresu pedagogiki, fizjologii i psychologii. Sądzimy, że dla każdego trenera niezbędne jest minimum wiadomości z tych przedmiotów, że w związku z tym na wykładach nie zabraknie żadnego z nich.

— Jakie macie trudności?

— Posiadamy pomieszczenia noclegowe na 40 osób. Jedyna nasza bolączka to brak stołówki. Sądzimy jednak, że z pomocą przyjdzie nam Dyrekcja Technikum Kolejowego i przyjmie nas do siebie.

Rozmawiał: A. MARTYNA

„Czarni" piłkarze podsumują ub. sezon

ZARZĄD K. S. „CZARNI" zawiadamia, że w poniedziałek 29 stycznia o godz. 18 odbędzie się walne zebranie sekcji piłki nożnej, na którym powinni być obecni piłkarze III ligi i rezerw. Zebranie odbędzie się w domku klubowym przy ul. Chopina.

CZEKAMY na lód

WPRAWDZIE porywiste wiatry niosą nad Szczecin ciepłe, morskie powietrze, ale działacze sportowi czekając na mroźne dni przygotowują imprezę jakiej jeszcze nie było. MKKFiT oraz SKT zamierzają z nadejściem mrozów zorganizować imprezę łyżwiarską dla młodzieży. Będą to zawody sprawności łyżwiarskiej polegające na wykazaniu umiejętności jeździeckich, umiejętności posługiwania się kijem hokejowym przy prowadzeniu krążka i zdolnościach w strzelaniu do bramki.

W imprezie będą mogli wziąć udział chłopcy w wieku do 14 lat w I grupie i od 15 do 17 lat w II grupie. Zgłoszenia przyjmuje MKKFiT pl. Dzierżyńskiego pokój 51 lub telefonicznie nr 3-52-14.

Jeżeli zima dopisze zawody odbędą się w najbliższą sobotę 27 stycznia i w niedzielę 28 stycznia.

Kolarze obradują

DZIŚ o godz. 11.30 w lokalu Rady Wojewódzkiej LZS w Szczecinie, rozpoczęło się Walne Zebranie OZKol. Zebrani podsumują osiągnięcia i zdobycze kolarstwa szczecińskiego w ubiegłym roku. W obradach z ramienia Polskiego Związku Kolarskiego weźmie udział wiceprezes PZKol. — Józef Tropaczyński.

Tematów do dyskusji z pewnością nie zabraknie już choćby z tego względu, że w Szczecinie powstał jako trzeci w kraju Ośrodek Przygotowań Olimpijskich na Torze, że w tegorocznym „Kryterium Asów" po raz pierwszy pojedzie pięć ekip zagranicznych.

Kupon konkursowy

Najlepsi zawodnicy

1 . . . . . .
2 . . . . . .
3 . . . . . .
4 . . . . . .
5. . . . . .
6 . . . . . .
7 . . . . . .
8 . . . . . .
9. . . . . .
10 . . . . . .

Najlepsi trenerzy

1 . . . . . .
2 . . . . . .
3 . . . . . .
4 . . . . . .
5 . . . . . .

Imię . . . . . .

Nazwisko . . . . . .

Adres . . . . . .

. . . . . .

Otrzymaliśmy już pierwsze listy, które świadczą, że Czytelnicy jak zwykle zaangażowali się w nasz konkurs. Zgodnie z zapowiedzią zamieszczamy dziś kolejny kupon Plebiscytu.

SZCZECIŃSKI „DOM MATYSIAKÓW"?

Cenna inicjatywa śródmiejskich komitetów blokowych

WIĘKSZOŚĆ obywateli naszego miasta zdaje sobie sprawę, że jedyny istniejący w Szczecinie Dom Rencistów jest niewystarczający w stosunku do potrzeb. Ostatnio na zebraniu aktywu nowych Komitetów Blokowych DRN Śródmieście, wysunięto projekt zbudowania siłami społecznymi nowego Domu Rencistów.

Projekt spotkał się z poparciem Prezydium Dzielnicowej Rady, które proponuje powołanie Miejskiego Komitetu Budowy Domu Rencistów. Sądzimy, że do tej pożytecznej akcji włączą się wszystkie Komitety Blokowe i po przez swe kontakty z mieszkańcami, zorganizują udział w pracach, a przede wszystkim wsparcie finansowe tej inicjatywy. Opodatkowanie się 270 tysięcy mieszkańców Szczecina na tak społecznie słuszny cel może przynieść znaczne sumy pieniędzy. Należy się spodziewać, że do akcji budowy Domu Rencistów włączą się zakłady pracy.

Sądzimy, że inicjatywa Komitetów Blokowych Śródmieścia zostanie wnikliwie rozpatrzona na szczeblu miejskim i znajdzie gorące poparcie społeczeństwa Szczecina. (wit)

Nowe miejskie przedsiębiorstwo

PREZYDIUM MRN w Szczecinie powołało do życia Miejskie Przedsiębiorstwo Gospodarki Komunalnej. W zakres jego wchodzą wszystkie usługi, które dotychczas wykonywały trzy przedsiębiorstwa: TARGOWISKA, MIEJSKA ŁAŹNIA i PRZEDSIĘBIORSTWO POGRZEBOWE.

Ponadto tworzy się nowe miejskie przedsiębiorstwo transportu samochodowego. Ma ono zapobiec dotychczasowemu rozdrabnianiu środków transportowych i przyczynić się do lepszego wykorzystywania taboru ciężarowego. W konsekwencji Prezydium pragnie zrezygnować z usług innych przedsiębiorstw przewozowych, które nadmiernie obciążają budżet miasta. (b)

Łączenie spółdzielni

ZGODNIE z postanowieniami Centralnego Związku Spółdzielczości Pracy, w zamach specjalizacji i koncentracji potencjałów wytwórczych i produkcyjnych Wojewódzki Związek Spółdzielczości Pracy w Szczecinie przystąpił w ubiegłym roku do łączenia niektórych spółdzielni.

W 1961 roku połączyły się „Jagódka" z „Piastem", „Komarski" z „Buckiem", a w 1962 roku „Selena" z „Farmą" i „1 Maj" z „Twórczością". Połączone spółdzielnie zmniejszą ilość etatów administracyjnych, a także i inne organizacyjne wydatki, co wybitnie wpłynie na ich koszty. (wit)

Uprzemysłowienie robót wykończeniowych w SPBM-2 rusza „z kopyta"

NAJWIĘKSZYM mankamentem szczecińskich przedsiębiorstw budowlanych jest duża dysproporcja między uprzemysłowieniem robót stanów surowych, a ręcznymi pracami wykończeniowymi.

Kierownictwo SPBM-2 postanowiło w tym roku zabrać się ostro do zlikwidowania takiego stanu. Przed siębiorstwo jest w znacznie gorszej sytuacji niż SPBM-1. ze względu na brak odpowiedniego zaplecza. Własny zakład badań w oparciu o doświadczenia innych przedsiębiorstw opracował już kilka racjonalizacji. Niedługo ruszy produkcja bloków z obustronną fakturą, co pozwoli wyeliminować pracochłonne roboty tynkarskie. Bloki znajdą zastosowanie na budowie gmachu mieszkalnego przy ul. Łokietka.

Przygotowuje się również produkcję prefabrykowanych ścian ostonowych i działowych oraz pianobetonów do wypełniania ścian budynków wznoszonych metodą tradycyjną.

W tym roku kierownictwo SPBM-2 zaplanowało zmechanizowanie malowania i tynkowania w 80 proc. Pozwoli to na wykonanie do końca grudnia wszelkich zaległych elewacji nowych budynków. Własne warsztaty podejmą także produkcję prefabrykowanych elementów do instalacji sanitarnych. (B)

Wylosowano 156 premii pieniężnych

W WOJEWÓDZKIM Oddziale PKO odbyło się losowanie premii pieniężnych na zielone książeczki oszczędnościowe. Wylosowano 10 premii w wysokości 200 proc. wkładu, 21 premii 100 proc. i 125 premii 50 proc. Numery losów i książeczek, na które padły premie, zostaną ogłoszone w najbliższych dniach we wszystkich placówkach PKO i urzędach pocztowych. Na zielone książeczki można wylosować premie pieniężne do 20 tys. zł, w zależności od przeciętnego wkładu w poprzednim kwartale kalendarzowym.

DZISIAJ o godz. 18 w Międzyzakładowym Klubie Techniki i Racjonalizacji Budownictwa (Al. Wojska Polskiego 99) zostanie wyświetlony film techniczny pt. „Zastosowania żużla w budownictwie".

TEATRY

POLSKI — „Dowód osobisty" g. 19.30
WSPÓŁCZESNY — „Kordian" g. 19.30
OPERETKA — „Baron cygański g. 19.15

KINA

KOSMOS — „Wojna i pokój" g. 9, 13, 17, 21 — USA — od lat 12 — II serie (czwartek i piątek)
DELFIN — „Niewidomy muzyk" g. 10.30, 12.30, 14.30, 16.30, 18.30, 20.30 — radz. — od lat 12 (czwartek i piątek)
BAŁTYK — „Dotknięcie nocy" g. 11.30, 13.30, 15.30, 18.10, 20.30 — pol. — od lat 16 (czwartek i piątek).
POLONIA — „Jego ekscelencja p. Dupont" g. 11, 13.30, 16, 18.15, 20.30 — wł.-franc. — od lat 12 (czwartek i piątek)
PIONIER — „Przygody niedźwiadka" g. 10 — „Posadzenie" g. 11, 13, 15 — „Wielki bal w Ameryce" g. 17 — „Noc poślubna" g. 18.30, 20.30 — pol. fiński — od lat 16 (czwartek i piątek)
MUZA (Pomorzany) — „Dwa piętra szczęścia" g. 17.30, 19.30 — węg. — od lat 16
SALA MRN — „Komandorzy" g. 16, 18.30, 21 — radz. — od lat 12 — panoramiczny.
PROMIEŃ — „Tajemnica szyfru" g. 16, 18, 20 — rum. — od lat 16
WIEDZA — Kolumba 86 — „Winna" g. 18
MARS — „Handlarze opium" g. 16.30, 18.30, 20.30 — chiński — od lat 16
FALA — „Wyższa zasada" g. 18, 20.10 — czeski — od lat 14
ECHO (Krzekowo) — „Trudne lata" g. 18, 20 — wł. — od lat 16
ŚWIT (Skolwin) — „Portret Jennie" g. 17, 19 — USA — od lat 18
SOSENKA (Tanowo) — „Człowiek ze słomy" g. 18 — wł. — od lat 18
MEWA (Żelechowo) — „Żegnajcie gołębie" g. 18, 20 — radz. — od lat 12
STYLOWE (Huta Szczecin) — „Perła" g. 17.30, 19.30 — meksyk. — od lat 16
ŻEGLARZ (Gołęcino) — „Samolot odlatuje o 9" g. 16.30, 18.30, 20.30 — radz. — od lat 12 — panoramiczny
SZMARAGDOWE (Zdroje) — „Na psa urok" g. 16, 18, 20 — USA — od lat 9
PRZYJAZN (Dąbie) — „Naśladownictwo wzbronione" g. 17, 19 — franc. — od lat 16
BAJKA (Police) — „Flip i Flap na bezkadnej wyspie" g. 17, 19 — franc. — od lat 16
1 MAJ (Żydowce) — „Słaba płeć" g. 17, 19 — franc. — od lat 18
MARZENIE (Wielgowo) — „Flip i Flap na bezludnej wyspie" g. 18 — franc. — od lat 16
REPERTUAR KIN — na podstawie informacji WZK
FOTOPLASTYKON — Woj. Pol. 36 — „Londyn współczesny" godz. 10—21

KLUBY

13 MUZ — pl. Żołnierza 2 — czynny od g. 11
NOT — Woj. Pol. 67 — dansing g. 19
TPPR — Woj. Pol. 66 — koncert muzyki radzieckiej g. 18 film „Ojcowie i dzieci" g. 20 — radz.
KOMENDA CHORĄGWI — Ogińskiego 15 — film g. 18
KONTRASTY — Wawrzynaka 7a — dansing g. 20
ESPERANTYSTÓW — Woj. Pol. 88 — czynny od g. 19—21
PTTK — pl. Lotników — zebranie koła „Wiercipięty" g. 19

WYSTAWY

MUZEUM — Staromłyńska 27 — średniowieczna sztuka pomorska, renesansowe stroje książąt pomorskich, współczesne malarstwo polskie — godz. 13—19
WAŁY CHROBREGO 3 — archeologia, przyroda, wystawy morskie — godz. 13—19
CBWA — Staromłyńska 27 — wystawa Bronisławy Łukaszewicz i Stanisławy Bieńkowskiej g. 13—19.
„13 MUZ" — pl. Żołnierza 2 — wystawa malarstwa Bolesława Biżeńskiego (Warszawa) od godz. 11
KLUB MPiK — Woj. Pol. 2 — wystawa akwarel i rysunków Bożeny Wojneckiej-Hubickiej (ZPAP Poznań) g. 20—21.
ZAMEK — wystawa malarstwa K. Kordysa; wystawa sztuki ludowej i twórczości plastyków — amatorów — g. 12

SZPITALE

KLINIKA CHIR. DZIECIĘCEJ Unii Lubelskiej
I KLINIKA CHIR. — Unii Lubelskiej
PRZYCHODNIA DLA MATKI I DZIECKA — św. Wojciecha 7 — g. 19 — 7 rano.
PORADNIA INTERNISTYCZNA — Woj. Pol. 72 — g. 18—22

APTEKI

NR 3 — Al. Piastów 60 — tel. 465-17.
Nr 8 — Roosevelta 68 — tel. 253-32.

TELEWIZJA

PROGRAM SZCZECIŃSKI

16.50 — program regionalny „Między Obrą i Obrzycą", 17.20 — film seryjny, 17.50 — dla dzieci „Książki czekają na ciebie", 18.30 — magazyn „Nie tylko dla pań", 19 — recital śpiewaczki radzieckiej, 19.30 — dziennik TV, 20 — „Pięć pytań o Bieszczadach", 20.35 — Kobra „Zbrodnia na konkursie".

PROGRAM BERLIŃSKI

13.15—„Ilja Muromez", 16—„Tysiąc kolorowych wstęg" (widowisko dla dzieci od lat 8) 18.15 — mieszanka sportowa, 18.45 — tysiąc wiadomości telewizyjnych, 18.55 — pozdrowienia telewizji dziecięcej, 19 — audycja naukowo-techniczna, 19.30 — kronika, przegląd wydarzeń, 20 — komedia „Żona szewca", 21.25 — „Federico Garcia Lorca", 21.40 — sport; ostatnie wiadomości kroniki.

PIĄTEK

10 — kronika, 10.25 — „Pytania krzyżowe z... sympatią", 11.10 — audycja naukowa, 11.55 — test, 13.15 — „Loteria i Szwed", 16 — widowisko dla dzieci od lat 3 „Spacerkiem przez berlińskie ZOO", 18 — uniwersytet telewizyjny „Matematyka", 18.45 — omówienie programu, 18.55 — pozdrowienia telewizji dziecięcej, 19 — „Przed kongresem chłopów", 19.25 — prognoza pogody, 19.30 — kronika, przegląd wydarzeń, 20 — film czeski „Siódmy kontynent", 21.29 — mistrzostwa narciarskie w Oberwiesenthal, 21.50 „Magazyn wojskowy 1961", ostatnie wiadomości kroniki.

RADIO

WIADOMOŚCI: 16, 18.30, 23.50
SERWIS RYBACKI: 19.
SZCZECIN: 16.15 — „Opowieść wędrownicza", 16.50 — „Dlaczego?", 17.10 — z piosenką przez świat, 17.50—Przegląd Aktualności Wybrzeża, 17.50 — „I co panowie na to", 18.25 — poezja Bolesława Faca, 18.45 — „Rozmowy z gospodarzami", 19.30 — koncert estradowy „Czwarta zmiana".
WARSZAWA: 14 — parada słynnych orkiestr rozrywkowych, 14.50 — publicystyka międzynarodowa, 15.30 — audycja dla dzieci starszych, 18.35 — „Akcje bojowe Gwardii Ludowej", 19.05 — muzyka i aktualności, 20.25 — „Pełnym głosem o sprawach młodzieży", 20.45 — piosenki francuskie, 21 — „Z kraju i ze świata", 21.40 — kalejdoskop kulturalny, 22.10 — „Ze świata jazzu", 22.40 — międzynarodowy uniwersytet radiowy, 22.58 — P. Czajkowski — trio fortepianowe a - moll op. 50, 23.40 — melodie na dobranoc.

KINA TERENOWE

DĘBNO (Przedwiośnie) — „Krzyk" — wł.
CHOSZCZNO (Zniez) — „Księga dżungli" — ang.
BARLINEK (Stolica) — „Szklany zamek" — fr.
NOWOGARD (Orzeł) — „Czerwony sygnał" — wł.
GRYFINO (Gryf) — „Miejsce na górze" — ang.
WĘGORZYNO (Światowid) — „Flip i Flap na bezludnej wyspie" — fr.
GRYFICE (Capitol) — Złodziej z Bagdadu — ang. — l. 12.
PYRZYCE (Robotnik) — „Bambi" — USA

WYDAWCA: Szczecińskie Wydawnictwo Prasowe RSW „PRASA" w Szczecinie. REDAKCJA i ADMINISTRACJA: Szczecin, pl. Hołdu Pruskiego 8; redaguje Kolegium.
TELEFONY: centrala 430-21, sekretariat red. naczelnego 457-41; zastępca redaktora naczelnego 473-21; sekretarz redakcji 430-21 (wewn. 31); sekretariat techniczny 428-33; dział miejski 462-51; dział morski 462-35; dział łączności z czytelnikami 450-21; dział sportowy 427-77; Biuro Ogłoszeń 344-44; redakcja poranna po g. 6) 378-91; dalekopisy 425-14. PRENUMERATA: zamówienia na prenumeratę indywidualną przyjmuje Przedsiębiorstwo Upowszechniania Prasy i Książki „RUCH" w Szczecinie — konto PKO Nr X 131-70116 oraz wszystkie Urzędy Pocztowe i listonosze.
Szczecińskie Zakłady Graficzne S-5

BURZA O SZKLANKĘ

BARDZO TO ZABAWNE, GDY PRESTIDIGITATOR WYCIĄGA Z CYLINDRA KRÓLIKA, A POTEM POWIADA: HOKUS POKUS I... KRÓLIKA NIE MA. MNIEJ ZABAWNE, GDY DZIEJE SIĘ TAK ZE SZKŁEM, KTÓRYM CO DZIEŃ NASZ STÓŁ ZASTAWIAMY. SĄ W SKLEPIE TANIE SZKLANKI — NIE MA SZKLANEK. SĄ PODSTAWKI — NIE MA PODSTAWEK. RZECZ NIBY NIEWIELKA. DO DYSERTACJI PT. „SPODEK A SPRAWA POLSKA" NIE NADAJE SIĘ, A JEDNAK DOKUCZA.

W REPREZENTACYJNYM sklepie specjalistycznym w stolicy przy ul. Pięknej wyłożono księgę uwag. Jak refren na każdej stronie powtarzają się pytania w rodzaju „Dlaczego tyle trzeba się nadeptać, by dostać zwyczajną podstawkę? Dlaczego przy łucie szczęścia mogę ją zakupić wraz ze szklanką za 3 zł 60 gr, a za komplet co prawda wykwintniejszy (ale nie takiego poszukuję) muszę płacić 20 zł?

Kto winien?

Gdy zwrócić się z tymi pytaniami do wytwórców powiadają: winien handel. Brak mu rozeznania rynku, to obawia się nadmiaru szkła i ucieka od niego, to znów podnosi raban z powodu deficytu. Istna huśtawka wymagań, a produkcji z dnia na dzień nie można przestawiać.

Gdy z kolei zainterpelować przedstawicieli handlu rozkładają ręce i odparowują: po pierwsze — nie sposób wszystko przewidzieć, po wtóre dostawy zostały ograniczone, po trzecie jest koniunktura na szkło, również na rynkach zagranicznych, proszę wziąć pod uwagę priorytety eksportowe. Wreszcie eksporterzy stwierdzają: przemysł nie nadąża... I tak kółko się zamyka.

Nieco historii

W 1959 R. nastąpiła podwyżka cen na szkło. Znany to fakt, że gdy jakiś artykuł drożeje nawet z jak najbardziej uzasadnionych i przez szeroki ogół aprobowanych przyczyn, popyt w pierwszym okresie po podwyżce spada. Trzeba również dodać, że produkcja szkła gospodarczego w 1959 r. osiągnęła poziom tak wysoki, jak bodaj nigdy przedtem, czy potem. W sumie nastąpiło względne nasycenie rynku i w następnym roku handel wewnętrzny składał już skromniejsze zamówienia.

Trudno jednak zgodzić się z twierdzeniem, że gusty i potrzeby P.T. Klienteli w 1959 i 1960 roku były w pełni zaspokajane. Faktem jednak pozostaje, że braki i luki były wówczas mniej dokuczliwe niż obecnie. Wyrwa na dobre zarysowała się dopiero w połowie 1961 r. Skutków nadmiernego optymizmu w ocenie sytuacji — jak się okazuje — nie można jednak odrobić w ciągu kilku miesięcy. Jakie są więc perspektywy?

W poszukiwaniu straconego czasu

TRUDNOŚĆ polega na tym, że w wyniku uprzedniej, przesadnie różowej, oceny zaopatrzenia w szkło, przy rewizji inwestycji w początku ubiegłego roku przesunięto terminy budowy huty Krosno II i automatyzacji huty w Ząbkowicach. W związku z tym również na później odłożona została sprawa szkolenia kadry, co także nie jest ubocznym zagadnieniem, jako że hutnikiem nikt się z dnia na dzień nie staje.

Krosno II będzie mogło w przyszłości produkować mniej więcej 2,5 tys. ton tzw. szkła dmuchanego dla celów gospodarczych (dla porównania: w tej chwili cała produkcja krajowa wynosi 13 tys. ton). Ząbkowice zaś dzięki automatyzacji będą mogły zwiększyć produkcję szkła prasowanego, tak że pokryte zostaną braki w najprostszych oraz najtańszych asortymentach i starczy jeszcze możliwości na produkcję salaterek, solniczek i tym podobnej galanterii, do której teraz często można tylko wzdychać.

Kredyty na rozbudowę przemysłu szkła zostały przyznane. Teraz byłoby dobrze, aby idąc dalej po słusznej drodze doinwestowania hutnictwa szkła, wszyscy zainteresowani i odpowiedzialni dołożyli starań dla nadrobienia straconego czasu.

FR. BOROWICZ

Nowe prace o Polonii Amerykańskiej w Australii

DR JÓZEF WYTRWAŁ, młody naukowiec amerykański polskiego pochodzenia, autor wydanej w ubiegłym roku pracy pt. „America's Polish Heritage" przygotowuje dwie dalsze książki o Polonii Amerykańskiej. Pierwsza z nich, wiążąca się tematycznie z pracą już wydaną, nosić będzie tytuł „Poles in American History", na początku zaś r. 1963 ukaże się druga, pt. „Polonia USA".

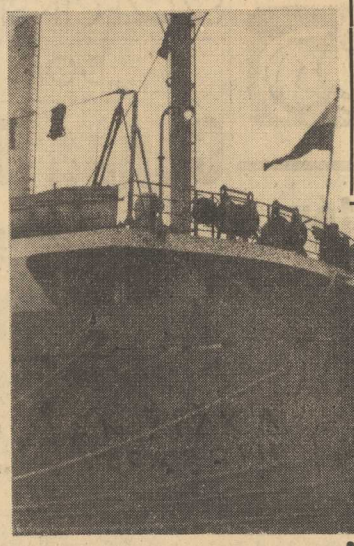

BANDERA NA MASZCIE. Nowy statek nieść będzie po morzach i oceanach świata nie tylko sławę polskich stoczniowców i marynarzy, będzie on również symbolem stale zacieśniającej się współpracy i przyjaźni z bratnim narodem czechosłowackim.

m/s „Jan Żiżka"

◆ 75 statek PŻM
◆ 11 statek UNIAFRYKA

DUŻE LITERY na burcie statku głoszą: UNIAFRYKA. Oznacza to, że statek należy do zjednoczonego serwisu zachodnio

-afrykańskiego. Tego rodzaju napisy są w naszej flocie nowością.

Foto: S. CIEŚLAK

Tekst: A. K.

WŁAŚCIWIE ceremonia powtarza się nieodmiennie. Rozlega się przeciągły gwizd, pada komenda: „Bandera na maszt" a orkiestra zaczyna grać Hymn Narodowy.

— *Przybył naszej flocie nowy statek, przybył gospodarce narodowej jeszcze jeden zakład pracy wartości kilkudziesięciu milionów złotych.*

I choć uczestnicy wczorajszej uroczystości podniesienia bandery na nowym nabytku PŻM — m/s „JAN ŻIZKA", wybudowanym w Stoczni Szczecińskiej wielokrotnie byli świadkami podobnych uroczystości — znać było na ich twarzach wzruszenie.

Może wpłynął na to fakt, że statek ten jest 75 jednostką naszego armatora, a 70 wybudowaną przez STOCZNIĘ IM. A. WARSKIEGO, i że otwiera drugą dziesiątkę statków serwisu zachodnio - afrykańskiego — UNIAFRYKA.

BAJKA O MISIU

DOROŚLI ludzie syci, jak to się mówi, sukcesów w pracy zawodowej i życiu osobistym, wracają niekiedy w marzeniach do lat dziecięcych: żeby tak zacząć od początku! No cóż, wracajcie moi mili, kto chce, ale beze mnie, beze mnie...

Mnie od wszelkich infantylnych marzeń od dawna już wyleczył nasz przemysł zabawkarski.

Gdy pomyślę, że musiałbym żyć przez kilkanaście lat wśród uspół dzielczonego pochodzenia laleczek koloru gotowanej marchewki i oczach młodocianego topielca, wśród gumowych żyrafi cierpiących na chorobę słoniową i słoni w ślicznym kolorze ochronnym słynnych czołgów T-34 — ciarki mnie przechodzą! A owe rozkoszne misie w kolorze kanarkowym, z wytłaczanego pluszu! A owe piszczące, gumowe zajączki z oślimi główkami, przeznaczone dla najmłodszej dziatwy, „żeby im się ząbki przecierały". Wolę już nawet całymi dniami wysiadywać na komisjach kultury!

JUŻ „elementarz" psychologii nas poucza, że pewne cechy charakteru ludzkiego kształtują się od pierwszego okresu życia dziecka. Między innymi poczucie piękna. Co to będzie za lat kilkanaście, gdy absolwenci tej powszechnej AKADEMII SZTUK BRZYDKICH, już jako dorośli obywatele PRL, staną się kierownikami, prezesami, dyrektorami?

Brzydota i nieprzydatność wychowawcza płodów produkcyjnych naszego przemysłu zabawkarskiego, to dopiero pół biedy. Druga połowa tkwi w tandetności zabawek, w ich nietrwałości.

Wiadomo, że „masowym" lalkom już po kilku pieszczotach odlatują niezgrabne nóżeta, pękają szwy na bokach, odklejają się peruczki, a chabrowe oczęta wpadają bezpowrotnie w głąb czaszki. Nakręcane samochodziki MO, strażackie, PCK, jeśli mają plastykowe karoserie, często kończą swoje politechniczne bytowanie przy pierwszym zderzeniu z nogą od stołu. W takim to stanie inwalidzkim porzucone, biedne ofiary międzybranżowych nieporozumień, kończą swój żywot gdzieś pod łóżkiem w zębach litościwego, domowego czworonoga.

W DZIECKU oswojonym z tym niszczycielskim procesem wyrabia się stopniowo lekceważący stosunek do wszelkich wartości materialnych. W przeliczeniu na kilka milionów nieletnich obywateli, daje to wspaniałe przedszkole marnotrawstwa, cechy zwalczanej u nas od kilkunastu lat zamiennym, jak wiadomo, powodzeniem. Nie mówiąc już o kosztach ponoszonych przez biednych rodziców.

Jak donoszą ze stolicy naszej Ojczyzny, czyni się ostatnio starania zmierzające ku poprawie sytuacji w przemyśle zabawkarskim. PATRZEĆ TYLKO JAK BĘDZIE LEPIEJ! Idzie tylko o to, aby pewna komisja międzyresortowa pogodziła pewne komisje branżowe z pewnymi sektorami, OBY OPATRZNOŚĆ CZUWAŁA NAD TYMI ZAMIERZENIAMI!. Jako zawodowy optymista, głęboko wierzę w możliwość poprawy. Jeśli owe międzyresortowo - międzybranżowo - sektorowe komisje dadzą ścisłą definicję MISIA i sformułują precyzyjnie różnicę między MISIEM a BAZYLISZKIEM, wszystko pójdzie po najlepszej drodze.

A SWOJĄ DROGĄ, może nie czekając na owe komisje, miejsce we sektory i branże zechciałyby we WŁASNYM, wojewódzkim zakresie podumać o tej dziecinnej sprawie, zyskując w zamian dozgonną wdzięczność wszystkich obywateli Polski Ludowej, którzy dziś chodzą na czworakach, a za lat sto będą chodzili o lasce.

E. MESSER

Magdalena Samozwaniec

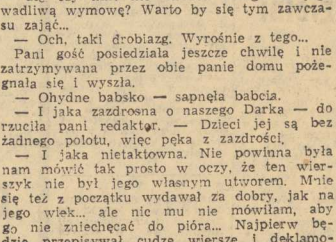

— A JEDNAK jest to bardzo znany wiersz Jana Przerwy. Zamieścił go na „Dzień Matki" tygodnik „Słoneczko". Moje dzieci mają ten numer u siebie.

— Nieprrlawda! — zawołał chłopak czerwony jak rzodkiewka i tupnął nogą w podłogę. — Eee — rozgniewał się — co ja będę z takimi szantrllappami gadał, szkoda czasu. — Wybiegł z pokoju, pozostawiając ciocię i babcię w konsternacji.

— Co prawda — rzekła pani redaktor — ja nigdy nie czytuję literatury dziecięcej. Pracuję, jak pani wiadomo, w redakcji angielskiej... Trudno mi jednak uwierzyć, aby Darek w ten sposób chciał nas oszukać...

— Cóż by mi na tym zależało — odparła znajoma, wzruszając ramionami. — Nie ma się zresztą czym przejmować... zdarza się to często u dzieci, odmalowują na przykład jakiś obrazek z książki i twierdzą z uporem, że to ich własna kompozycja. A wśród dorosłych — roześmiała się — czyż nie zdarzaja się co krok plagiatorzy?

— No tak... ale żeby Darek...

— Darek nie różni się niczym od swoich rówieśników, tylko panie, proszę się nie gniewać, robią z niego jakiegoś fenomena.

— Wcale nie robimy — oświadczyła oschle babcia — on jest naprawdę zupełnie niezwykłym dzieckiem...

Ledwie wypowiedziała te słowa, do pokoju wpadł Darek i wymachując brudnymi łapami w powietrzu wrzasnął rozdzierająco:

— Cicho, baby!

— Dlaczego mamy być cicho, Dareńku?

— Bo porrluszacie powietrze i moje wycinanki frriuwają!

— Ależ, Darku, przecież to niemożliwe, aby twoje wycinanki fruwały w drugim pokoju, ponieważ my rozmawiamy...

— Nie znacie prrlostych zasad fizyki! — rzekł poważnie chłopak i wyszedł.

— No, nie fenomen? — zapytała triumfująco babcia. — To będzie kiedyś jakiś wybitny uczony albo wynalazca...

— Możliwe... — rzekła niepewnie znajoma — ale czy nikt nie zwraca uwagi na jego wadliwą wymowę? Warto by się tym zawczasu zająć...

— Och, taki drobiazg. Wyrośnie z tego...

Pani gość posiedziała jeszcze chwilę i nie zatrzymywana przez obie panie domu pożegnała się i wyszła.

— Ohydne babsko — sapnęła babcia.

— I jaka zazdrosna o naszego Darka — dorzuciła pani redaktor. — Dzieci jej są bez żadnego polotu, więc pęka z zazdrości.

— I jaka nietaktowna. Nie powinna była nam mówić tak prosto w oczy, że ten wierszyk nie był jego własnym utworem. Mnie się też z początku wydawał za dobry, jak na jego wiek... ale nic mu nie mówiłam, aby go nie zniechęcać do pióra... Najpierw będzie przepisywał cudze wiersze i deklamował jako swoje, a później sam zacznie komponować, gdy się wprawi. W każdym razie jakie to pomysłowe dziecko! Staruszka powiedziała się na krześle, jak gdyby tym ruchem chciała przypieczętować to twierdzenie. — I jaki ambitny! Widziałaś, jak się biedak zaczerwienił po uszy?

✦

Darek czuł się na swoim podwórku bardzo odosobniony. Z małymi dziećmi nie chciał się bawić, a starsi lekceważyli go i jak gdyby nie dostrzegali. Najbardziej imponowało mu trzech wyrostków, z których najstarszy miał szesnaście lat. Nazywał się Marek, nosił ważiutkie czarne spodnie, białą koszulę i bez przerwy kopcił papierosa. Był synem właściciela sklepiku z jarzynami.

Drugi co do wieku następował po nim Wiesio, syn elektromontera, a na końcu czternastoletni Janusz, zwany od czapki, którą nosił, „Pomponem", syn lekarza z sąsiedniego bloku. Kiedyś, gdy Darek przechodził koło nich, zmówili się wzrokiem i jeden z nich podstawił mu nogę tak, że runął na ziemię. Podniósł się jednak momentalnie i szybko wyciągnął z kieszonki browning — zabawkę, którą mu ojciec przywiózł z Zachodu. Wymierzył w grupkę chłopaków i jednego z nich trafił korkiem w łydkę. Odskoczyli i spojrzeli na niego ze złością połączoną z pewnym szacunkiem.

— Pokaż no tę zabawkę — rzekł Marek i postąpił w jego stronę.

— Stój, bo strzerllam! — zawołał odważnie Darek.

— Patrzcie go, jaki pewny siebie... A w zęby chcesz?

— Daj spokój, Marek, po co robić drakę, rozwrzeszczy się i zrobi się zbiegowisko. A ile ty, szczeniaku, chcesz za tę całą „broń"? — Słowo to wypowiedział z ironicznym skrzywieniem ust. — Dam ci dwie dychy.

— Za dwie dychy to możesz sobie kupić końskie gówno — rzekł butnie Darek i schował „broń" do kieszonki.

— Wiecie co — zaśmiał się Pompon — to całkiem fajny szczeniak. Może go przyjmiemy do naszej ferajny?

— Eee, za mały jeszcze... wygada przed rodzicami, a potem będzie kłops. Ile ty masz lat, gówniarzu?

(Ciąg dalszy nastąpi) — (52)

Alkoholizm powstał w XVI wieku

FRANCUSKI naukowiec i senator departamentu Gironde, profesor Georges Portmann oświadczył: „Alkoholizm narodził się w szesnastym wieku wraz z doprowadzeniem do perfekcji procesu destylacji oraz wynalezieniem alembika podczas gdy w ciągu dwudziestu poprzednich wieków ludzie pili wino i doskonale się czuli".