E 140/62 Egz. Obow. Regionalny W. 7/02

CENA 50 GR
WYD AB

KURIER szczeciński

RSW PRASA

Piątek, 20. VII. 62 r.
Sobota, 21.VII.62 r.
ROK XVIII Nr 169 (5589)

ZAWSZE WIERNY POLSCE

Pod wodą przez La Manche

38-LETNI amerykański filmowiec Fred Baldasare z Florydy dokonał przed kilku dniami nie lada wyczynu przepływając pod wodą kanał La Manche w ciągu 18 godzin i 1 minuty. W przeprawie asystowała mu łódź. Na wybrzeżu angielskim, w zatoce Sandwich, wita Baldasare narzeczona (na zdjęciu).

Radzieccy żeglugowcy w Szczecinie

WCZORAJ do Szczecina przybyła z dwudniową wizytą delegacja, radzieckiej żeglugi rzecznej z ministrem [redacted] ZSRR — Bobrownikowem na czele. Delegacji towarzyszy wiceminister Żeglugi PRL — J. WIŚNIEWSKI.

Goście radzieccy zwiedzili wczoraj Stocznię Szczecińską im. A. Warskiego, odbyli statkiem przejażdżkę po porcie oraz złożyli wizytę w ZPS. W godzinach popołudniowych delegacja zwiedziła miasto i jego okolice.

Dziś rano radzieccy żeglugowcy wyjechali statkiem do Świnoujścia, gdzie zwiedzą bazę rybacką „Odry", oraz miasto i uzdrowisko. W drodze powrotnej do Szczecina goście odwiedzą Międzyzdroje.

Dziś wieczorem delegacja opuści nasze miasto. (k)

537 st. C

Test cieplny „X-15"

NOWY JORK PAP. Amerykański rakietoplan „X-15" poddany został w czwartek próbie cieplnej. Wyniesiony na dużą wysokość przez bombowiec, rakietoplan następnie zniżał się gwałtownie lotem ślizgowym i w tym czasie kadłub jego ma ksymalnie nagrzewał się na skutek tarcia powietrza.

Rakietoplan pilotowany był przez Jacka Mckay'a, który ubrany był w specjalny kombinezon chroniący go przed nadmierną temperaturą. W czasie zniżania się „X-15" osiągnął prędkość 4 500 km na godzinę, a jego kadłub rozgrzał się do temperatury 537 stopni C. Krytyczna temperatura zewnętrzna „X-15" wynosi 727 stopni C.

Płetwonurkowie nie próżnują...

TAJEMNICZY KABEL na dnie Niegocina

NAD BRZEGAMI jezior i rzek pojawili się już ludzie - żaby. W Giłęcku na jeziorze Niegocin zakończył się kurs swobodnego nurkowania zorganizowany przez PTTK. W czasie jego trwania płetwonurkowie całkiem przypadkowo dokonali rewelacyjnego odkrycia.

ORGANIZATORZY Żeglarskich Mistrzostw Polski zwrócili się do nich z prośbą by uwolnili uwięzioną żaglówkę, na której nie można było podnieść kotwicy. Po zejściu pod wodę płetwonurkowie stwierdzili, że jest ona zaczepiona o inną kotwicę, a ta następnie zaplątała się w kabel leżący na dnie jeziora. Przystąpiono do badania tajemniczego kabla. Stwierdzono, że jego średnica wynosi około 12 cm i leży on na głębokości 10 m.

WIEŚĆ o odnalezieniu kabla wywołała wśród mieszkańców Giżycka zrozumiałą sensację. Nikt bowiem nie przypomina sobie by kiedykolwiek kładziono na dnie Niegocina kabel. Najprawdopodobniej został on ułożony w tajemnicy przed mieszkańcami tych stron w czasie działań wojennych, bądź w okresie budowy kwater Hitlera i Goeringa na pojezierzu.

TAJEMNICA zagadkowego kabla zostanie wkrótce wyjaśniona. Przygotowuje się już bowiem ekspedycję, której celem będzie zbadanie skąd i dokąd biegnie kabel i do jakich celów służył.

Komisja ONZ odleciała do Elisabethville

NOWY JORK PAP. Rzecznik ONZ podał do wiadomości, że do Elisabethville odleciała trzyosobowa komisja śledcza, która ma przeprowadzić na miejscu dochodzenia w sprawie wtorkowej „demonstracji" przeciwko oddziałom ONZ.

Komisja składa się z dwóch prawników — płk. LINDEBLADA (Szwecja) i Charlesa TAFFA (USA) oraz zastępcy dowódcy kontyngentu wojsk nigeryjskich, wchodzących w skład sił zbrojnych ONZ w Kongu, Omo BARE.

Modelki z... akademickim wykształceniem

NOWE modelki paryskiego domu mody Włocha Cappucci, które prezentować będą kolekcję jesienno - zimową: 26-letnia Monique Rosier, 20-letnia Ariane, której pasją są filmy, 20-letnia Angela, studentka romanistyki na Sorbonie i 24-letnia Paulette, która ukończyła szkołę tłumaczy. (CAF)

W NIEDZIELĘ RANO
we wszystkich kioskach
8 stronicowy
ciekawy
świąteczny
KURIER

Przed 22 Lipca

UROCZYSTE AKADEMIE w zakładach pracy

ZAŁOGI szczecińskich zakładów pracy uroczyście obchodzą XVIII rocznicę Manifestu PKWN — Święto Odrodzenia Polski Ludowej.

Trwają obecnie uroczyste zebrania, masówki i sesje rad zakładowych i robotniczych. Pracownicy Huty „Szczecin" odbyli masówkę dla uczczenia XVIII rocznicy PRL i V Kongresu Związków Zawodowych. Wieczorem w zakładowym Domu Kultury zorganizowano akademię. Okolicznościowy referat wygłosił dyrektor JAN MICHALSKI. W części artystycznej artyści szczecińskiej „Estrady" przedstawili zabawny program „Pół żartem, pół serio".

Również w hutniczym Domu Kultury odbyli lipcową akademię chemicy ze Szczecińskich Zakładów Nawozów Fosforowych. Po otwarciu akademii przez przewodniczącego Rady Zakładowej — WIKTORA MALCA, referat obrazujący osiągnięcia załogi w ostatnim okresie, wygłosił sekretarz POP — ALFONS BLUMOWSKI. 154 pracowników „Superfosfatu" otrzymało nagrody.

ZAŁOGA Szczecińskiej Fabryki Motocykli uczciła Święto Odrodzenia otwartym zebraniem Organizacji Partyjnej, w którym wzięła udział cała załoga. Zebrani wysłuchali referatu, wygłoszonego przez sekretarza KZ PZPR — GRZEGORZA GŁOWINKOWSKIEGO.

Stoczniowcy ze Stoczni im. Warskiego obchodzą Święto Lipcowe z głęboką troską o sprawy produkcyjne. W chwili, gdy oddajemy numer do kiosków, w stoczniowej świetlicy odbywa się uroczysta sesja Rady Zakładowej i Rady Robotniczej. Sesję otwiera przewodniczący Rady Robotniczej JÓZEF STYCZYŃSKI. Następnie omówienia osiągnięć wydziałów produkcyjnych stoczni w pierwszym półroczu br. dokonują — kierownik Wydziału Kadłubowego — LECH PETERS i kierownik Wydziału Wyposażenia — inż. ZDZISŁAW HRUT. Bardzo ważny problem dla stoczni — zagadnienia kooperacji omawia z kolei zastępca szefa zaopatrzenia — MICHAŁ DAWIDOWICZ.

Rozrywki i zabawy organizują stoczniowcy w świąteczną niedzielę we własnym ośrodku wypoczynkowym w Dziwnówku. (kg)

• • •

21 bm. TV i Polskie Radio w programach I, II oraz wszystkich rozgłośni regionalnych przeprowadzą z Hali Stoczni Gdańskiej transmisję akademii z okazji Święta Odrodzenia.

Początek transmisji o godzinie 16,55.

W sobotę capstrzyk i uroczysta sesja MRN

JUTRO o godz. 18 w sali Filharmonii Szczecińskiej odbędzie się uroczysta sesja Miejskiej i Dzielnicowych Rad Narodowych w Szczecinie, poświęcona uczczeniu Święta Odrodzenia.

(Dokończenie na str. 2)

ZE ŚWIATA

SOFIA. W stolicy Bułgarii opublikowano komunikat Agencji BTA, który dementuje twierdzenie niektórych greckich gazet, jakoby w dniu 12 bm. samolot bułgarski naruszył grecki obszar powietrzny.

• • •

Stany Zjednoczone dając wyraz dezaprobaty na zamach stanu w Peru zapowiedziały wstrzymanie pomocy gospodarczej dla tego kraju.

Od wtorku pierwsze walki

Obrońca Pucharu Galea - repr. Francji w towarzystwie Węgier, Rumunii, Luksemburga i Polski na kortach SKT

INFORMOWALIŚMY JUŻ KILKAKROTNIE o przyznaniu Szczecinowi (po raz drugi) organizacji półfinałów tzw. PUCHARU GALEA. Dziś — kiedy na kortach SKT zapanowała już nieomal „gorączka przedstartowa" — nieco szczegółów o tej imponującej imprezie.

NA STARCIE w Szczecinie staje 5 reprezentacji krajowych: obrońca Pucharu — FRANCJA (nadszedł już skład imienny drużyny — J. C. Barclay, D. Contet, C. Duxin, F. Janffert), LUXEMBURG, WĘGRY, RUMUNIA i POLSKA. Barw gospodarzy bronić będzie utalentowana młodzież — BIELANOWICZ i KUBATY oraz najprawdopodobniej NOWICKI. Przypominamy iż w Pucharze uczestniczyć mogą zawodnicy którzy nie ukończyli 21 lat.

PROGRAM SPOTKAŃ przedstawia się następująco: 24 bm. Rumunia walczy z Luxemburgiem przy czym zwycięzca tego meczu będzie miał za przeciwnika pauzującą Francję. 25 bm. Polska zmierzy się z Węgrami — triumfator kwalifikuje się do finału szczecińskiego turnieju mając za przeciwnika zwycięzcę pojedynku Francja — (Luxemburg, Rumunia?). Panuje przekonanie, iż w finale zmierzą się właśnie Francuzi i Polacy. Nie trzeba dodawać, iż byłoby to bardzo miłym zakończeniem 6-dniowych walk (ms)

Głośny film Romma

„9 DNI JEDNEGO ROKU" wśród nowości CWF

Dla melomanów - „Jazz, jazz, jazz"

WARSZAWA PAP. Centrala Wynajmu Filmów zakupiła ostatnio głośny film radziecki „Dziewięć dni jednego roku", którego reżyserem jest Michail ROMM. Po opracowaniu kopii eksploatacyjnych film ten — nogrodzony Grand Prix na festiwalu w Karlovych Varach — wejdzie na ekrany naszych kin.

ROMM nazwał swój film „rozmyślaniem o naszej epoce", ponieważ porusza w nim wiele ważnych filozoficznych i moralnych problemów nurtujących ludzkość. W roli głównej ujrzymy Aleksego BATAŁOWA.

Z ZAINTERESOWANIEM WIDZÓW spotka się zapewne także zakupiony w Czechosłowacji film fantastyczny „Człowiek z pierwszego stulecia", którego akcja rozgrywa się w roku 2400.

Z Francji otrzymamy film psychologiczny „Złodziejaszek" znanego twórcy Roberta BRESSONA, a z Anglii film muzyczny „Jazz, jazz, jazz".

JUTRO w Międzyzdrojach JUBILEUSZ Władysława Górzyńskiego

NESTOR muzyków szczecińskich Władysław GÓRZYŃSKI obchodzi w tych dniach 75-lecie urodzin i jubileusz 65-lecia pracy artystycznej. Znają go starsi słuchacze Polskiego Radia z lat 1932 — 1939 a młodsi z lat powojennych. Był on założycielem i dyrygentem orkiestry Rozgłośni Szcze-

(Dokończenie na str. 2)

Fałszywy ksiądz połączył 70 par

RZYM. 70 małżeństw włoskich będzie musiało prawdopodobnie po raz drugi stanąć na ślubnym kobiercu w związku z niedawnym aresztowaniem w Neapolu niejakiego Giovanniego Froldio, który podawał się za księdza.

Sprawa ta wywołała liczne kontrowersje, poszczególni prawnicy są bowiem zdania, że dokumenty podpisane przez fałszywego księdza należy uznać za ważne. Zostanie to rozstrzygnięte w toku procesu, który wytoczono przeciwko Froldio za „obrazę religii państwowej, oszustwo, bezprawne przywłaszczenie tytułu, fałszerstwo i wprowadzenie w błąd policji".

„Gang estetów" w akcji

Nowa kradzież arcydzieł sztuki

NOWEJ, poważnej kradzieży arcydzieł sztuki współczesnej dokonano w Londynie w galerii O'Hana, położonej w eleganckiej dzielnicy Mayfair. Wartość skradzionych 35 płócien wynosi 400 tys. f. szt.

Były wśród nich między innymi obrazy Picassa, Bonnarda, Moneta, Toulouse-Lautreca, Utrilla, 10 płócien Renoira. Największą wartość przedstawia obraz Vuillarda „Cyprien Godespl" oceniany na 30 tys. f. szt.

Wartość obrazów skradzionych w ciągu ostatnich 12 miesięcy w galeriach europejskich i w Stanach Zjednoczonych oblicza się ogółem na 2 i pół miliona funtów szterlingów. (j)

NA ANTENACH ŚWIATA

AKADEMIA W MOSKWIE Z OKAZJI ŚWIĘTA ODRODZENIA POLSKI

✱ MOSKWA PAP. Korespondent PAP red. B. Majtczak donosi: Wczoraj odbyła się tu centralna akademia z okazji Święta Odrodzenia Polski. Akademia zorganizowana została staraniem moskiewskiego Miejskiego Komitetu KPZR, Związku Radzieckich Towarzystw Przyjaźni i Łączności kulturalnej z zagranicą, TPRP, Wszech związkowej Centralnej Rady Związków Zawodowych, KC Komsomołu i Ministerstwa Kultury ZSRR.

W prezydium miejsca zajęli m.in. zastępca przewodniczącego Prezydium Rady Najwyższej ZSRR M. ISKIENDEROW i ambasador PRL w Związku Radzieckim, B. JASZCZUK.

A. AALAM TWORZY NOWY RZĄD IRAŃSKI

✱ LONDYN PAP. A. Aalam natychmiast po otrzymaniu nominacji szacha na stanowisko premiera przystąpił do formowania nowego gabinetu. Jak podaje prasa irańska, Aalam oświadczył, iż przyszły rząd będzie się składał z jego kolegów politycznych z partii „Mardom". W jego skład wejdą również niektórzy ministrowie z rządu byłego premiera Amini. Program Aalama oparty został na programie partii „Mardom", która domaga się przeprowadzenia wyborów parlamentarnych i reformy rolnej.

EKSPEDYCJE KARNE W WIETNAMIE POŁUDNIOWYM

✱ LONDYN PAP. Południowowietnamskie wojska rządowe kontynuują akcję pacyfikacyjną w okolicach Saigonu. Jak donosi korespondent Agencji Reutera, od trzech dni trwa „przeczesywanie" dżungli w odległości 60 km na północ od stolicy Wietnamu Południowego. Operacje są wymierzone głównie przeciwko ludności udzielającej poparcia partyzantom.

W. NOWIKOW STAŁYM PRZEDSTAWICIELEM RZĄDU RADZIECKIEGO W RWPG

✱ MOSKWA PAP. Rada Ministrów ZSRR mianowała wicepremiera Władimira Nowikowa swoim stałym przedstawicielem w Radzie Wzajemnej Pomocy Gospodarczej (RWPG), jak również przedstawicielem w Komitecie Wykonawczym RWPG.

BOMBA ZEGAROWA POD POMNIKIEM EMANUELA II

✱ RZYM PAP. W czwartek wieczorem pod pomnikiem króla Emanuela II oraz przy Grobie Nieznanego Żołnierza w centrum Rzymu na Placu Weneckim eksplodowała bomba zegarowa.

Na szczęście bomba nie wyrządziła większych strat. Przypuszcza się, że sprawcą tego zamachu był ten sam osobnik, który podłożył bombę w Bazylice św. Piotra w ubiegłą sobotę.

DWA WYROKI ŚMIERCI DLA ZBRODNIARZY WOJENNYCH

✱ PRAGA PAP. Sąd Powiatowy w Karvinie skazał na karę śmierci oraz konfiskatę majątku dwóch zbrodniarzy wojennych Emila Balcarka z Lipovca i Franciszka Majerko z Mostów.

Jak wykazał przewód sądowy obaj oskarżeni pełnili w latach 1942—43 funkcje dozorców w obozie w Zebrzydowicach dla Żydów internowanych z terenu całej Europy. Zarówno Balcarek jak i Majerko znani byli z tego, iż w okrutny sposób znęcali się nad wygłodzonymi i wycieńczonymi ciężką pracą przy budowie torów kolejowych więźniami. Po zakończeniu wojny przez dłuższy czas obaj zbrodniarze ukrywali się na terenie Czechosłowacji.

OTWARCIE WYSTAWY SATYRY POLSKIEJ

✱ MOSKWA PAP. W Muzeum im. Puszkina w Moskwie otwarto wystawę polskich rysunków i plakatów satyrycznych p.n. „15 lat satyry polskiej".

GROMYKO i RUSK udali się do Genewy

MOSKWA — WASZYNGTON — GENEWA PAP. Dziś w godzinach rannych opuścił Moskwę, udając się do Genewy na konferencję w sprawie Laosu radziecki minister spraw zagranicznych, Andrzej Gromyko. Dziś w nocy z Waszyngtonu odleciał do Genewy amerykański sekretarz stanu Dean Rusk. Przypuszcza się, iż dziś do Genewy przybędą również ministrowie spraw zagranicznych Francji i W. Brytanii. Wezmą oni udział w uroczystości podpisania deklaracji w sprawie niepodległości Laosu. Zdaniem obserwatorów politycznych minister Gromyko przeprowadzi rozmowy z sekretarzem stanu Ruskiem i innymi zachodnimi ministrami spraw zagranicznych na temat: Berlina, rozbrojenia i innych ważnych problemów międzynarodowych.

22 Lipca

(Dokończenie ze str. 1)

Po referacie okolicznościowym nastąpi dekoracja odznaczeniami zasłużonych mieszkańców naszego miasta. Na zakończenie część artystyczna.

Bezpośrednio po sesji, ulicami miasta — od ul. Wielkopolskiej, przez pl. Lenina, Al. Piastów, ul. Krzywoustego, Bramę Portową, Al. Niepodległości do pl. Lotników, przemaszeruje uroczysty capstrzyk, który zakończy składanie wieńców pod Pomnikiem Wdzięczności.

Delegacje, biorące udział w capstrzyku zbierają się o godz. 20.30 na ul. Wielkopolskiej, zaś delegacje z wieńcami bezpośrednio na placie pomnika przy pl. Lotników o godz. 21.00.

Górzyński

(Dokończenie ze str. 1)

ciśnięć a jego koncerty transmitowały wszystkie rozgłośnie Polskiego Radia.

Władysław Górzyński jest cenionym kompozytorem. Jego prawie 300 utworów należy do repertuaru wielu orkiestr nie tylko w Polsce. Najpopularniejsza to obrazek muzyczny „Pastuszek na hali", mazur „Hej od ucha", polka „W Laski Arkońskim" i wiele innych.

Dużym powodzeniem cieszyła się przed rokiem w Szczecinie operetka Kalma na „Bajadera". Zasługa w tym, i jej kierownika muzycznego Władysława Górzyńskiego, który świetnie poprowadził orkiestrę.

Specjalnie powołany Komitet przygotował na sobotę 21-go lipca skromną uroczystość dla dostojnego Jubilata, która odbędzie się w Międzyzdrojach w przerwie koncertu małej orkiestry Filharmonii Szczecińskiej. Przewiduje się, że Jubilat stanie znów za pulpitem dyrygenckim i znów usłyszymy miłą zapowiedź: „Orkiestra wykona na mazura „Hej od ucha" Władysława Górzyńskiego. Dyryguje kompozytor".

Uroczystości jubileuszowe rozpoczną się około godziny 17. Wyjazd specjalnego autobusu z gośćmi do Międzyzdrojów nastąpi w sobotę o godzinie 14 sprzed Klubu 13 Muz. Sympatycy nemu Jubilatowi już dzisiaj składamy życzenia „Sobłicich lat w zdrowiu i twórczej wenie!".

PKO TELEGRAM 500 zł w PKO - OVER PREMIA - MOTOROWER

DZIŚ REPORTER zanotował

POZOSTAWIONY bez opieki 18-miesięczny Mirosław H. napił się... lizolu. Dziecko przewieziono do szpitala.

BĘDĄCY pod wpływem alkoholu 32-letni M. W. zam. przy ul. Bocznej usiłował popełnić samobójstwo przez otrucie gazem. Na szczęście sąsiedzi interweniowali w porę i nieszczęsnego denata zdołano uratować.

AMATORZY kąpieli na Głębokiem, wybierający się na plażę między godz. 11 a 12 — musieli drałować na piechotę do kąpieliska. Wskutek uszkodzenia sieci trakcyjnej, tramwaje przez godzinę dojeżdżały tylko do toru kolarskiego.

DZIŚ nad ranem w jednym z mieszkań przy ul. Noakowskiego 14 od niedopałka papierosa zapaliła się pościel i garderoba. Straty wynoszą kilkaset złotych. (ap)

2 śmiertelne ofiary kąpieli

DWA wypadki utonięcia zanotowała wczoraj milicja: późnym wieczorem (ok. godz. 21.30) mieszkaniec Zdrojów Jan Ch. po libacji alkoholowej, postanowił udzielić lekcji pływania synowi. Kąpiel w Odrze okazała się fatalna w skutkach — ojciec utonął — syna ledwo odratowano.

W Jarosławku (pow. Myślibórz) 15-letni Zygmunt Sobieraj wrzucił do stawu 10-letniego Jana Jardyka. Nie umiejący pływać malec utonął przed nadejściem pomocy. (ap)

Straszliwe upały w Meksyku

MEKSYK. W Meksyku panują od kilku dni straszliwe upały. W ciągu dnia temperatura dochodzi do 47 stopni Celsjusza w cieniu. Na skutek porażeń słonecznych i braku wody w miasteczku Monterrey w pobliżu granicy ze Stanami Zjednoczonymi zmarło kilka osób m.in. czworo dzieci.

Z DNIA na DZIEŃ

Pod dobrym znakiem

POCZĄTEK drugiej fazy genewskiej konferencji Komitetu Rozbrojeniowego 18 państw można określić jako pomyślny. Jest to zasługą Związku Radzieckiego, który wyszedł naprzeciw niektórym propozycjom amerykańskim, uściślając i uzupełniając szereg punktów swego projektu układu o powszechnym i całkowitym rozbrojeniu.

Rząd radziecki nadal podtrzymuje swoje stanowisko w sprawie wyeliminowania wszystkich środków przenoszenia broni jądrowej już w pierwszym etapie rozbrojenia. Dotychczasowe propozycje zachodnie odwlekają realizację tej, tak istotnej sprawy na mglistą przyszłość.

PRZEDMIOTEM obrad bieżącej fazy konferencji rozbrojeniowej jest również sprawa, zakazu doświadczeń z bronią jądrową.

W trakcie pierwszej fazy konferencji Zachód upierał się przy takiej kontroli wybuchów doświadczalnych, która oznaczałaby w praktyce wywiad wojskowy na terytorium ZSRR. Odrzucił nawet kompromisowy wniosek państw neutralnych.

Jednakże w okresie miesięcznej przerwy w obradach konferencji genewskiej zaszło wydarzenie, które ostatecznie podważa dotychczasowe stanowisko USA w sprawie kontroli. Oto naukowe badania amerykańskich i angielskich ekspertów potwierdziły to, co od dawna głosił Związek Radziecki, mianowicie że narodowe środki wystarczają do wykrywania wszelkich wybuchów broni jądrowej.

MOŻNA więc liczyć obecnie na pewien postęp również i w sprawie kontroli.

Zatem od dobrej woli Zachodu, a przede wszystkim USA, zależeć będzie czy druga faza konferencji przyniesie oczekiwane uzgodnienie stanowisk. (jr)

Polscy archeologowie w słynnej „Dolinie Królów"

Czy zobaczymy kamienną twarz pięknej kobiety-faraona?

Perła architektury starożytnego Egiptu odsłoni swe tajemnice

OŚLEPIAJĄCE afrykańskie słońce bieli kolumny i tarasy świątyni Deir el Bahari. Tarasy unoszą się jeden nad drugim, wmontowane w skaliste wzniesienie. Niegdyś, 3 500 lat temu, całość budowli otoczona była murem, a drogę do świątyni wskazywał rząd sfinksów (wszystkie miały podobno kamiennymi twarzami przypominać inicjatorkę świątyni, królowę Haczepsut).

KOBIETA - FARAON, rządząca całym Egiptem w latach 1504—1483 p.n.e. widocznie przywiązywała wielką wagę do tej świątyni — skoro do dziś budowla ta uchodzi za jeden z najwspanialszych zabytków starożytnego Egiptu. Jej ruiny wznoszą się w pobliżu słynnej „Doliny Królów" — źródła nie kończących się znalezisk archeologicznych — o 700 km na południe od Kairu. Tu właśnie „rozbiła namioty" ekspedycja Polskiej Stacji Archeologii Śródziemnomorskiej z Kairu. Architekt tej stacji, dr L. Dąbrowski w porozumieniu z Urzędem starożytności ZRA, otrzymał niełatwe zadanie: miał oto pokierować rekonstrukcją słynnej świątyni królowej Haczepsut.

OZNACZAŁO TO wiele miesięcy żmudnych studiów nad każdym odłamkiem kamienia przed przystąpieniem do właściwej pracy: do odtworzenia świątyni w tej samej postaci, jaką stworzył przed 3 500 laty wielki architekt starożytnego Egiptu, Senmut.

Przez wiele wieków świątynię zasypywał piasek. Jej fragmenty odsłoniła dopiero pod koniec XVIII w. ekspedycja napoleońska. Do rekonstrukcji przystąpili dopiero polscy naukowcy. Obecnie przeprowadzają oni pomiary, inwentaryzują znaleziska. Drugim etapem będzie opracowanie dokładnego projektu rekonstruowanej budowli.

POTEM — do dzieła. Kto wie, może uda się odnaleźć przy tym jakąkolwiek podobiznę — malowidło czy rzeźbę — królowej Haczepsut... Po jej śmierci bowiem, następca — mąż i brat nek w jednej osobie, faraon Tutmozes III — być może zazdrosny o faworyta królowej, architekta Senmuta — zniszczył wszystkie jej podobizny (legendy głoszą, że i do przedwczesnej śmierci Senmuta przyłożył rękę).

TRZEBA PODZIWIAĆ DZIEŁO starożytnego architekta — mistrza w komponowaniu wznoszonych budowli z otoczeniem, z przyrodą. Jego polscy, młodsi o 3 500 lat koledzy — zamierzają wzorować się na myśli Senmuta i powiązać rekonstruowaną świątynię ze skalistym, naturalnym amfiteatrem. Oczywiście, potrzeba na to lat żmudnej pracy. (w.k.)

HUTNICY deklarują cenne zobowiązania

PRACOWNICY Huty „Szczecin" podjęli zobowiązania dla uczczenia Święta Odrodzenia i V Kongresu Związków Zawodowych.

Między innymi Oddział Wielkich Pieców postanowił wykonać plan roczny do 13 grudnia, dając dodatkowo w drugim półroczu 5,4 tys. ton surówki, 6 tys. ton żużlu granulowanego, w tym jedną tonę półsuchego.

Cementownia postanowiła w II półroczu wyprodukować dodatkowo 4 tys. ton cementu i 8 tys. ton mączki żużlowej.

Spiekalnia wykona ponad plan 5 tys. ton spieku.

Ogólna wartość podjętych zobowiązań wynosi 18 275 tysięcy złotych.

Warto dodać, że zobowiązania pracowników Huty podjęte z okazji 1 Maja o wartości 6 783 tys. zł. zostały wykonane na sumę 12 473 tys. zł.

Pracownicy Huty postanowili ponadto przeznaczyć 480 godzin na uporządkowanie swoich wydziałów. Wartość tego zobowiązania ocenia się na około 17 tys. zł. (B)

Tu Balres!

Polscy floreciści w finale turnieju drużynowego

BUENOS AIRES PAP. Na szermierczych mistrzostwach świata w Buenos Aires rozpoczął się drużynowy turniej we florecie mężczyzn.

BUENOS AIRES PAP. Mistrzynią świata we florecie kobiet została reprezentantka Rumunii SZABO przed Goochową (ZSRR).

W turnieju drużynowym we florecie mężczyzn pozostały już tylko cztery zespoły — POLSKA, ZSRR, Węgry i Francja.

Z ostatniej chwili

Mistrzostwa Polski w l. a. rozpoczęte

WARSZAWA PAP. Dzisiaj, o godz. 10 rano na Stadionie Wojska Polskiego w Warszawie, rozpoczęły się 38 Lekkoatletyczne Mistrzostwa Polski. W tej wielkiej imprezie startuje 112 zawodniczek i 322 zawodników. Mistrzostwa rozpoczęły się eliminacjami skoku w dal kobiet, skoku o tyczce i biegami na 60 ppł dla 5-boju. Do pięcioboju zgłosiły się m.in. BIBROWA i KRZESIŃSKA.

Najliczniejszą obsadę będą miały biegi na 200 i 3 000 z przeszkodami. Bieg na 3 000 z przeszkodami zostanie rozegrany w dwóch seriach. Mówi się, że Jerzy CHROMIK nie będzie prawdopodobnie bronił tytułu mistrza Polski na przeszkodach, a zamierza startować w biegu na 5 000. „Piątka" będzie więc miała rzeczywiście rewelacyjną obsadę.

Z DZIENNIKÓW PORANNYCH

„Głos" w nowym formacie

W DNIU DZISIEJSZYM organ KW PZPR w Szczecinie — „GŁOS SZCZECIŃSKI" ukazał się w nowym, powiększonym formacie (format „Trybuny Ludu"). W „Od redakcji" czytamy m.in.

„Zaczynaliśmy kiedyś od małego tzw. berlińskiego formatu. Potem, w 1953 roku, otrzymaliśmy rotację, która pozwoliła nam trochę zwiększyć format. Powstał „Głos", do którego przyzwyczailiśmy się wszyscy. Wczoraj wyszedł jego ostatni numer. Dziś zmieniamy format po raz trzeci. Stało się to możliwe dzięki zakupieniu przez Szczecińskie Zakłady Graficzne nowoczesnej rotacji w Związku Radzieckim, posiadającej wiele zalet, które pozwolą nam lepiej redagować pismo i szybciej je drukować".

Zachmurzenie duże...

POGODA: zachmurzenie umiarkowane, przejściowo duże. W godzinach wieczornych możliwość burz. Temperatura 16 — 22 st. Wiatry słabe z kier. południowych.

Z teki Emanuela Messera

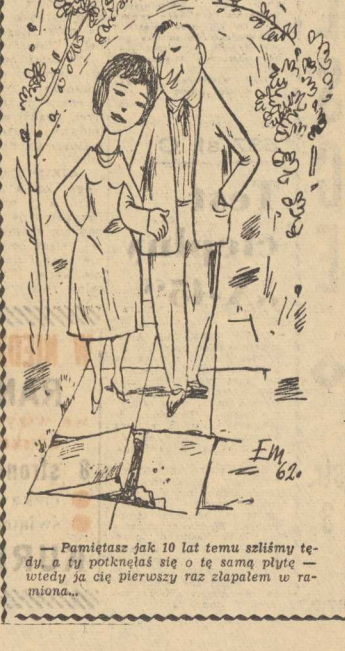

— Pamiętasz jak 10 lat temu szliśmy tędy, a ty potknęłaś się o tę samą płytę — wtedy ja cię pierwszy raz złapałem w ramiona...

Na X wieków Gdańska

ZAWSZE WIERNY POLSCE

GDAŃSK JAK RZADKO KTÓRE POLSKIE MIASTO WIELOKROTNIE SKŁADAŁ OFIARĘ KRWI ZA WIERNOŚĆ DOTRZYMYWANĄ POLSCE. NA MIESZKANCACH TEGO MIASTA MŚCILI SIĘ KRZYŻACY, PRUSACY I HITLEROWCY, DOKONYWALI OHYDNYCH MORDÓW, ALE NIGDY NIE ZDOŁALI PRZERWAĆ ZWIĄZKÓW ŁĄCZĄCYCH GDAŃSZCZAN Z CAŁYM NARODEM POLSKIM.

PIERWSZĄ wielką zbrodnię dokonaną na społeczeństwie gdańskim zapotowała historia w 1308 r. Początek jej dała zdrada możnego rodu pomorskiego Święców, który 17 lipca 1307 r. zawarł układ z margrabiami brandenburskimi Ottonem i Waldemarem, na mocy którego uznał się lennikiem brandenburskim.

Margrabiowie ruszyli więc na podbój grodów pomorskich, przez Bytów i Stężycę na Gdańsk. Dowódca polskiego zamku w Gdańsku, Bogusza wezwał na pomoc Krzyżaków, którzy pod dowództwem komtura chełmińskiego, Guenthera von Schwarzburga, przybyli do grodu nad Motławą w chwili, gdy Brandenburczycy już stąd ustąpili. Krzyżacy szarogęsili się w mieście, wywołując niezadowolenie gdańszczan. Mieszkańcy zaczęli więc sposobić się do walki, ścigając w mury miasta przedniejszych rycerzy pomorskich. Ale pod Gdańsk podstąpił już Mistrz Krzyżacki — Henryk von Plotzke — ze znaczną liczbą rycerstwa i pod osłoną nocy napadł na śpiących mieszczan i wyciął ich w pień. Kilka lat po tym skrytobójczym mordzie we Francji podano, że pamiętnej nocy 14 listopada 1308 r. Krzyżacy zamordowali 10 tys. gdańszczan.

NIE zapomniano jeszcze rzezi z 1308 r., a już rozchodziła się wieść o nowej zbrodni...

5 sierpnia 1410 r. przed królem Władysławem Jagiełłą w Malborku stanęli wysłannicy gdańscy, aby w imieniu miasta złożyć mu hołd i prosić o wzięcie Gdańska w opiekę. Na czele delegacji gdańskiej stał burmistrz Konrad Leczkow.

Krzyżacy postanowili za wszelką cenę przeszkodzić inicjatywie gdańszczan po łączenia się z Polską i mieczem zmusić miasto do posłuszeństwa Zakonowi. Jednak obawa przed powszechną rewolta zmusiła Henryka von Plauen, komtura gdańskiego do rokowań. 6 kwietnia 1411 r. komtur zaprosił na zamek czterech przedstawicieli miasta, wśród których znajdowali się dwaj burmistrzowie — Konrad Leczkow i Arnold Hecht oraz zięć Leczkowa — rajca Bartłomiej Gross. Zostali oni w zamku podstępnie zamordowani, a ciała ich wydali Krzyżacy przerażonym mieszczanom.

GDY na początku lat trzydziestych kierownictwo partii hitlerowskiej w Gdańsku objął Albert Forster, Polacy nie mieli ani chwili spokoju. Powszechna dyskryminacja Polaków, szantaż, oszustwo, zbrodnia panoszyły się bezkarnie. **Bojówki hitlerowskie bijąc do krwi polskich kolejarzy jadących pociągiem, masakrują polskiego dziennikarza, który na ulicy nie oddał honoru hitlerowskim sztandarom... Pobito działacza Gminy Polskiej, Jerzyka, i skazano go na kilka tygodni więzienia, pobito i wydalono z obszaru Gdańska nauczyciela polskiego — Reglińskiego...**

13 stycznia 1931 r. na schodach Oddziału Drogowego Polskich Kolei Państwowych hitlerowiec Gegierski zamordował działacza Gminy Polskiej Bolesława Słyrbińskiego. Mordercy nie tylko nie został ukarany, ale na polecenie Forstera awansowano go na inspektora ogrodnictwa miejskiego!

NIE oszczędzono walczących w 1939 r. gdańskich pocztowców, którzy spełnili wszystkie warunki KONWENCJI HASKIEJ, walcząc jako żołnierze w obronie terytorium polskiego. W walce zginęło 6 pocztowców, wskutek odniesionych ran zmarło również 6, natomiast 39 zostało rozstrzelanych na mocy wyroku tzw. sądu polowego Gruppy gen. Eberhardta. 28 pocztowców zginęło w obozach koncentracyjnych.

Przez wszystkie lata okupacji ginęli gdańszczanie w obozach koncentracyjnych i trudno dzisiaj zliczyć tych wszystkich, którzy wierność Polsce opłacili swym życiem.

DROGA Gdańska do Polski zawsze była trudna, usłana ofiarami, ale gdańszczanie nigdy z niej nie zbaczali. A dzisiaj, gdy ostatecznie połączyli się w jednym organizmie państwowym, z tą samą ofiarnością pracują dla pomnożenia bogactw i siły swej ojczyzny.

TADEUSZ BOLDUAN

ROJNO I GWARNO JEST NA PLACU PRZY UL. KRZYWOUSTEGO, NA SKRZYŻOWANIU Z AL. PIASTÓW. Z INICJATYWY SZCZECIŃSKIEJ PSS ODBYWA SIĘ TAM WIELKI KIERMASZ WARZYWNO-OWOCOWY. Z JAKOŚCIĄ OWOCÓW NIE JEST NAJLEPIEJ: CZEREŚNIE I TRUSKAWKI SĄ PRZEWAŻNIE PODRZĘDNEGO GATUNKU, SZCZEGÓLNIE NA TRUSKAWKACH WIDAĆ DALEKĄ DROGĘ TRANSPORTU Z CENTRALNEJ POLSKI. CENA TAKŻE ULEGŁA NAGŁEJ, CAŁKIEM WYSOKIEJ ZWYŻCE. JESZCZE W PONIEDZIAŁEK PŁACILIŚMY ZA 1 kg TRUSKAWEK 14 ZŁ. WCZORAJ JUŻ ŻĄDANO 20 — 22 ZŁ. CENA CZEREŚNI WAHA SIĘ W GRANICACH 14 — 18 ZŁ, CZARNE JAGODY KOSZTUJĄ 20 — 22 ZŁ ZA 1 KG.

ZA TO DUŻY JEST WYBÓR WARZYW, ICH JAKOŚĆ DOBRA, A CENY NIEMAL CODZIENNIE ZNIŻKUJĄ. ŁADNY KALAFIOR MOŻNA KUPIĆ JUŻ ZA 3 ZŁ.

Tej inicjatywie należy przyklasnąć!

WIELKI KIERMASZ WARZYWNO-OWOCOWY

przy ul. Krzywoustego

BARDZO estetycznie prezentuje się kiosk z warzywami, w którym uprzejmą sprzedawczynią jest Barbara KUSIELSKA. Dach pokryty nylonową folią chroni towar przed niespodziankami lipcowej aury.

Zdjęcia Wanda Cieślak
Tekst: (a)

Rozwiązanie Konkursu Morskiego „KURIERA" pn. „Przypomnij sobie"

NIE wiemy czy konkurs był trudny, czy urlopowy sezon wpłynął rozleniwiająco na szczeciniaków, faktem jest, że otrzymaliśmy zaledwie kilkadziesiąt odpowiedzi na Konkurs Morski pn. „PRZYPOMNIJ SOBIE..."

Interesują nas bardzo przyczyny tak słabego udziału, wobec czego prosimy Czytelników o listy, w których podzielą się swoimi uwagami na temat konkursu.

Dziś podajemy prawidłowe rozwiązania zadań konkursowych.

Zadanie Nr 1

Zdjęcie Nr 1 przedstawia statek „Togaran" typ B-450 o nośności 2 300 ton.

Zdjęcie Nr 2 przedstawiało statek „Kruszwica" typ B-55 o nośności 6 000 ton.

Zadanie Nr 2

Port szczeciński przeładował w 1961 r. 9 020 tys. ton, obsłużył 5 012 statków.

Zadanie Nr 3

Data otwarcia linii zachodnioafrykańskiej PZM — XII 1958 r. — linię zainaugurował statek „Tczew".

Zadanie Nr 4

Towarzystwo rybackie znajduje się w Gwinei, jego nazwa brzmi: „Soquipol".

Zadanie Nr 5

Nazwa okrętu brzmi — „Burza", nie pozostaje już w czynnej służbie (pływające muzeum).

Zadanie Nr 6

Fragment 1 pochodzi z książki pt. „Znaczy kapitan", autor — Karol Berchardt, odcinek drugi pochodzi z książki pt. „Stary człowiek i morze", autor — Ernest Hemingway.

Występy teatru lubelskiego w Szczecinie

„Ostrożnie z małżeństwem"

KAZIMIERZ KUREK odniósł duży sukces artystyczny w roli szczęśliwego amanta Donata. Jego sceniczną partnerką jest MARIA SZCZECHOWNA. Mimo nagłego zastępstwa z powodzeniem uzupełnia wyrównany kwartet wykonawców.

Foto: W. Cieślakowa

WŁASCIWY tytuł tej komedii współczesnego pisarza jugosłowiańskiego Duszana ROKSANDICIA brzmi „WIEŻA BABILOŃSKA" („Kula Vavilońska"), co bardziej chyba odpowiada jej treści: autor w sposób beztrosko-żartobliwy przedstawia w kilkunastu scenicznych obrazkach perypetie dwóch młodych par, którym — jak w legendarnej Wieży Babel — „pomieszały się języki". W jednym wypadku kończy się to niedobrze, bo... skłóconym małżeństwem. Druga para wymija jakoś szczęśliwie rafy życiowej prozy i — będzie prawdopodobnie szczęśliwa dopóty, dopóki... nie dojdzie do jakiejś własnej babilońskiej wieży, na której marzenie ulega fatalnemu starciu z rzeczywistością.

Ten płyciutki zresztą pesymizm ani na chwilę nie jest przez autora traktowany serio, jest to raczej wesoła zabawa kosztem dwóch sympatycznych par. Sporo tu dowcipu i obyczajowości, której podobno wszędzie domaga się teatralna publiczność. Bawi się też ona na przedstawieniu wcale nieźle, zwłaszcza, że grają bardzo dobrzy lub przynajmniej dobrzy aktorzy.

SZCZECIŃSKA publiczność teatralna pamięta doskonale (z sezonów 1957 — 59) ZOFIĘ BAJUK, która przeniosła się od nas do Lublina i tam już po pierwszym sezonie stała się laureatką miejskiej nagrody artystycznej.

Wyjątkowy to w istocie talent, raczej dramatyczny (pamiętna rola Anny Frank), niż komediowy, jednak i w komedii radzi sobie doskonale, stworzyła ciepłą, bogatą w odcienie rolę (Magdy), podziwialiśmy też szczerze tak wyjątkową niestety w młodym pokoleniu aktorskim znakomitą dykcję.

JEJ partnerem był Wojciech SZOSTAK, który od nowego sezonu przenosi się do teatrów dramatycznych w Szczecinie. Aktor o dobrych warunkach, dużej wrażliwości, niewątpliwie cenny nabytek dla naszej sceny, chociaż w roli Martina nie czuł się chyba zbyt pewnie.

Natomiast z pełną swobodą i rozsmakowaniem czuł się w drugiej roli — szczęśliwego amanta Donata — Kazimierz KUREK. Jego partnerka M. SZCZECHOWNA (Anna) miała kilka ładnych interesujących aktorsko scen, zwłaszcza w drugim akcie. Całość przedstawienia (reżyseria Zofii MODRZEWSKIEJ), podanego czysto, bez żadnych gierek, wzbogacona dowcipną i pomysłową scenografią Antoniego TOŚTY, sprawia miłe wrażenie i jest zapewne jednym z najlepszych spośród tych, jakimi pod „taryfą ulgową" częstują nas zazwyczaj teatry w okresie letniej kanikuły.

FELIKS JORDAN

● Państwo nielegalnie handlują... ● Pan nie ujawnia dochodów...

STYL

NIKT nie może być uznany za winnego, jeśli mu się winy nie udowodni, lub póki — jak mówią prawnicy — nie uprawdopodobni się, że wina zaistniała.

Przepis taki, respektowany w całym cywilizowanym świecie, ma swoje uzasadnienie. Zamiast dowodzić jego słuszności, zastanówmy się jak wyglądałyby warunki współżycia społecznego, gdyby z góry zakładać winę i dowodzić nie winy, lecz niewinności?

Oto mała próbka co by z tego mogło wyniknąć:

Pracownik Wydziału Finansowego: — Państwo nielegalnie handlują.

Mąż i żona, poważni lekarze: — My?

Pracownik: — Sprzedaliście w komisowym sklepie dwa złote zegarki i papierośnicę. Były nowe.

Lekarze: — Nie, nie sprzedaliśmy.

Pracownik: — Proszę, oto numery zegarków.

Lekarze: — Przecież to jest ten sam numer, ten sam zegarek. To jest nasza własność, a nie handel. A zegarka nie sprzedaliśmy, bo nie kupiono ani w jednym, ani w drugim sklepie. Jest w domu.

Pracownik: — Proszę przynieść zaświadczenie ze sklepu, że nie sprzedano.

Lekarze: — Po co zaświadczenie? Przecież jest zegarek, pan porówna numer.

Pracownik: — Ma być zaświadczenie, bo inaczej będzie domiar i kara za nielegalny handel.

NIE, to nie sen. Ani nie paszkwil na urząd. Autentyk. Abstrahując od form biurokratycznego wynaturzenia — w tym konkretnym przypadku uderza właśnie ów styl: nie jakiegoś rozsądnego wyjaśniania sprawy, a z góry, a priori obwiniania.

Styl nie do przyjęcia.

Podobnie jak w innym przypadku, w innym wydziale finansowym.

Wzywa się znanego profesora. Wybitny naukowiec. Ceniony. Dobrze zarabiający. Bynajmniej nie ukrywający tych zarobków.

Stwierdzenie w urzędzie:
— Pan nie ujawnia dochodów.
— Ja nie ujawniam?
— No tak. Pan kupił samochód. Za co?
— Nie, nie kupiłem.
— A przecież pan ma.
— Mam.
— Więc?

PROFESOR trzasnął drzwiami i wyszedł. Miał rację.

Po pierwsze — samochodu nie kupił, lecz otrzymał wóz służbowy. Sam prowadzi.

Po drugie — gdyby nawet kupił? Czy taki powinien być styl i ton zasięgania informacji?

NIE występuję przeciwko zrozumiałemu i niezbędnemu prawu właściwej władzy do ustalania określonych faktów. Zbyt wielu jeszcze mamy osobników żerujących na lukach prawnych, czy wręcz naruszających prawo, nabijających kabzę bynajmniej nie legalnymi metodami — by odmawiać upoważnionym władzom możliwości ustalania takiej obiektywnej prawdy.

Co więcej: uważam, że niejednokrotnie brak kontroli rozruchwala, toruje drogę „łatwemu" życiu.

Od kontroli jednak, nawet ścisłej i surowej, do wyrażania w tum nieufności z góry i na zapas — droga daleka. I niewłaściwa. Mijająca się z celem. Ostatecznie przecież regułą jest uczciwe, obywatelskie postępowanie, a wyjątkiem omijanie prawa. Gdyby było inaczej — współżycie nie byłoby możliwe.

STĄD oczywiste — wydaje się — wnioski dotyczące stosunków urząd — obywatel.

Rzecz jasna, cytowane wyżej przykłady również nie stanowią reguły w postępowaniu. Są wynaturzeniem, wyjątkiem.

Po cóż więc o tym piszę? Właśnie po to, by wyjątek pozostał wyjątkiem. A może — by zniknął?

B. JANKOWSKI

UWAGA! UWAGA!

POLSKI ZWIĄZEK MOTOROWY W SZCZECINIE

zawiadamia uprzejmie,

ŻE PRZYJMUJE ZAPISY na n/w KURSY,

których otwarcie nastąpi:

NA KAT. AMATORSKĄ + MOTOCYKL
w dniu 3. VIII. 1962 r.
NA PRZESZKOLENIE ROWERZYSTÓW I MOTOROWERZYSTÓW
w dniu 3. VIII. 1962 r.
NA KAT. III ZAWODOWĄ
w dniu 10. VIII. 1962 r.

Wykłady odbywają się w godzinach wieczornych.
Opłata za kurs w ratach.
Szczegółowych informacji udziela sekretariat PZMot. Szczecin, ul. Tkacka 52, tel. 454-19 i 377-12.

3573-K

OGŁOSZENIA drobne

RÓŻNE

JÓZEF AMBROŻEWICZ, zam. ul. Felczaka 6—14 przeprasza Krystynę Ambrożewicz zam. ul. Felczaka 6—14 za poniżenie wobec ludzi. 5457-G

ZA DŁUGI żony Jadwigi Kryślak, zam. Szczecin-Dąbie, ul. Tczewska 36—2, nie odpowiadam. Edmund Kryślak, Szczecin-Dąbie, ul. Tczewska 36—2. 5458-G

KUPNO

PSZCZOŁY, 20 uli wielkopolskich — kupię, tel. 376-83 od godz. 8—15. 5459-G

NIERUCHOMOŚCI

DOMEK, barak mieszkalny, pół domu, dział ki budowlane — sprzedam. Tański, Starogard Gdański, Nowa Wieś 29. 5460-P

DOM jednorodzinny, cały wolny, zabudowania gospodarcze, duży ogród owocowy, oparkaniony, 1 ha gruntu, sprzedam. Wabrzeźno, ul. Chełmińska 56, koło Torunia, Kuźmiński. 5461-G

PRACA

POMOC domowa na stałe potrzebne. 5-go Lipca 47—3. 5462-G

GOSPOSIA — opiekunka do 10-miesięcznego dziecka na stałe, starsza z doświadczeniem, potrzebna. Jagiellońska 89—1 od godz. 16—19. 5463-G

LOKALE

MIESZKANIE jednopokojowe z wygodami, parter, zamienię na dwupokojowe z wygodami. Warunki do uzgodnienia, telefon 425-75 od godz. 16—20. 5464-G

2 POKOJE, łazienka, kuchnia wspólna, zamienię na 1 pokój z kuchnią w Gdyni. Oferty składać Biuro Ogłoszeń, pl. Hołdu Pruskiego 8 na nr 565. 5465-G

2 POKOJE, kuchnia, zamienię na pokój z kuchnią. Jagiellońska 76—21. 5466-G

2 POKOJE z kuchnią, słoneczne, zamienię na 3 pokoje z kuchnią. Wiadomość: Boh. Warszawy 97—17, od godz. 17. 5467-G

KAWALER poszukuje pokoju sublokatorskiego w śródmieściu na 3 miesiące. Oferty składać: Biuro Ogłoszeń, pl. Hołdu Pruskiego 8 na nr 569. 5468-G

ŁADNY duży pokój, wejście z klatki schodowej w śródmieściu, zamienię na pokój z kuchnią lub 2 pokoje z kuchnią. Warunki do omówienia. Szczecin, ul. Bogurodzicy 1—17-a. 5469-G

PRACUJĄCY poszukuje sublokatorki. tel. 459-56 od 17.30—19. 5470-G

DWA duże pokoje z kuchnią zamienię na dwa samodzielne lub na dwa i 1/2 pokoju z kuchnią. Bol. Śmiałego 19—2. 5471-G

DUŻY słoneczny pokój z używalnością kuchni i łazienki, zamienię na kawalerkę, tel. 356-31 w godz. od 17 do 19. 5472-G

MIESZKANIE 3-pokojowe z wygodami, dwa balkony, zamienię na mieszkanie dwupokojowe. Sikorskiego 7—21. 5473-G

WYNAJMĘ pokój umeblowany panu. Gumieńce, Łódzka 17. 5474-G

MAŁŻEŃSTWO z dzieckiem, poszukuje pilnie pokoju do grudnia. Al. Armii Czerwonej 4—6. 5476-G

SPRZEDAŻ

DĘBOWĄ sypialnię w dobrym stanie i inne meble, sprzedam. Pogodno, ul. Modrzewskiego 8—3, od godz. 15. 5475-G

MOTOCYKL MZ 250 — sprzedam. Niebuszewo, Asnyka 9—14. 5477-G

PIECE kaflowe, trzon kuchenny, wózek dziecięcy głęboki, adapter, sprzedam, ul. Wilków Morskich 2—7, godz. 17—20. 5478-G

MAŁOLITRAŻOWY Adler na chodzie — sprzedam, tel 729-04, godz. 18—21. 5479-G

SAMOCHÓD „Opel Blitz" 3 t., po kapitalnym remoncie — sprzedam. Telefon 463-98, sobota i niedziela od godz. 18. 5480-G

TELEWIZOR „Dürer", stan idealny — sprzedam, telefon 448-93. 5481-G

PIESKA sześciotygodniowego, czystej rasy, szpic — sprzedam. Wiadomość: tel. 37-587. 5482-G

DWIE krowy po cieleniu, sprzedam. Warszewo, ul Szczecińska 18. 5491-G

MOTOROWER „Jawa" sprzedam. Ul. Reduty Ordona 20 — 3 od godz. 17. 5483-G

JUNAKA w bardzo dobrym stanie sprzedam. Tel. 357-81. 5484-G

MŁODE ratlerki i bernardyny sprzedam. Górne Golęcino ul. Okólna 1 — 1. 5485-G

BAGAŻÓWKĘ po kapitalnym remoncie sprzedam lub zamienię na osobowy samochód. Rosenbergów 116—2. 5486-G

PRALKĘ z wyżymaczką elektryczną, zegary szafkowe, lustra kryształowe duże, materac nie używany duży, aparat fotograficzny, lampę kwarcową, piece na koks, umywalnię z marmurem i inne sprzedam. Wojska Polskiego 182 — 2 lub telefon 467-11 godz. 16—20. 5487-G

MIKRUSA tanio sprzedam. Goleniów, telefon 271, od godz. 16. 5371-G

MOTOROWER „Jawa" sprzedam. Wiadomość ul. Boh. Getta Warszawskiego 15 — 13. 5488-G

SKUTER T-200 sprzedam. Tel. 467-02 po godz. 16. 5489-G

MOTOCYKL Simson Sport oraz garaż okazyjnie sprzedam. Gen. Bema 12—13. 5490-G

JUNAKA sprzedam albo zamienię na nowy SHL — 175. Jedn. Narodowej 36 — 28. 5492-G

SAMOCHÓD osobowy Skoda 1101 sprzedam, ul. Unii Lubelskiej 9. 5493-G

ZGUBY

ZGUBIONO świadectwo zdrowia nr 289 wydane przez Ośrodek Zdrowia przy ul. Kapitańskiej na nazwisko Michał Nowiński. 5494-G

ZGUBIONO dowód osobisty, książeczkę wojskową, świadectwo szkolne podstawowej, świadectwo palacza na nazwisko Stefan Stępień Dąbie, Anieli Krzywoń 7 — 5. 5495-G

ZGUBIONO legitymację szkolną wydaną przez Liceum Nr 2 w Szczecinie na nazwisko Krystyna Bury. 5496-G

ZGUBIONO legitymację ubezpieczeniową oraz przepustkę ZPO na nazwisko Gertruda Wybraniec. 5497-G

ZGUBIONO zaświadczenie o zdeponowaniu książeczki wojskowej SA 880051 w Urzędzie Morskim na nazwisko Kazimierz Pazik. 5498-G

MATRYMONIALNE

300 MATRYMONIALNYCH ofert! Informacje! Otrzymasz przesyłając 10 złotych znaczkami — Warszawa, Elektoralna 11 „SYRENKA". 3338-K

PRACOWNICY poszukiwani

KIEROWNIKA sklepu meblowego, zatrudni od zaraz Powszechna Spółdzielnia Spożywców „Robotnik" w Szczecinie. Warunki płacy do omówienia w Dziale Kadr Al. Jedn. Narodowej 37. 3569-K

PKP Wagonownia I kl. Szczecin-Port Centralny przyjmie do pracy 15 ślusarzy metalowców, 10 robotników do naprawy taboru kolejowego, 25 uczniów w celu wyuczenia zawodu w zakresie ślusarza ogólnego naprawy taboru kolejowego. Uczniowie muszą posiadać świadectwo ukończenia szkoły podstawowej, zdrowie i kat., wiek od 15 — 18 lat. Oprócz wynagrodzenia, pracownikom oraz uczniom przysługują wszelkie świadczenia. Warunki płacy i pracy do omówienia w Wagonowni Szczecin-Port-Centralny ul. Gdańska nr 3. 3570-K

PRZYJMĘ ucznia malarskiego ul. Małkowskiego 16 — 8 w godz. 18 do 21. 5455-G

TEATRY

WSPÓŁCZESNY — Teatr Lubelski — „Ostrożnie z małżeństwem" g. 19.30; sobota: g. 20

KINA

KOSMOS — „Herszt" g. 9, 11.15, 13.30, 16, 18.30, 21 — franc. — od lat 16 (piątek i sobota)
BAŁTYK — „Garaż śmierci" g. 11.10, 13.30, 15.50, 18.10, 20.30 — ang. — od lat 18 (piątek i sobota).
OGRODOWE — „Gorączka w El Paso" g. 22 — franc.; sobota: „Ostatni akt" g. 22 — austr.
DELFIN — „Sto kilometrów" g. 10, 12, 14.15, 16.30, 18.45, 21 — wł. — od lat 12; sobota: g. 19, 21
POLONIA — „Kryptonim Cicero" g. 11, 13.30, 16, 18.15, 20.30 — USA — od lat 12 (piątek i sobota)
TENISOWE — „Czarne błyska wice" g. 22 — USA; sobota: „Jakobowsky i pułkownik" g. 22 — USA
PIONIER — „Ballada o burmistrzance" g. 10 — „Pilot Bem" g. 11, 13, 15 — „Hindukusz" g. 17 — „Powrót" g. 18.30, 20.30 — pol. — od lat 16 (piątek i sobota)
MUZA (Pomorzany) — „Manneken Pis" g. 18, 20 — holend. — od lat 12; sobota: g. 17, 19
PROMIEŃ — „Orzeł" g. 14 — pol. — „Szlachectwo zobowiązuje" g. 20.30 — ang. (piątek)
FALA — „Jewdokia" g. 18, 20.15 — radz. — od lat 12; sobota nieczynne
ECHO (Krzekowo) — „Ostatnie akordy" g. 18, 20 — USA — od lat 18 (piątek i sobota)
ŚWIT (Skolwin) — „Przygody Tomka Sawyera" g. 18, 20 — USA — od lat 10 (piątek i sobota)
MEWA (Żelechowo) — „Ożeniłem się z czarownicą" g. 18, 20 — USA — od lat 12 (piątek i sobota)
ŻEGLARZ (Golęcino) — „Zakochany kundel" g. 17, 18.45 — USA — od lat 9 — „Pragnienie" g. 20.30 — rum. panoram. (piątek i sobota).
SZMARAGDOWE (Zdroje) — „Alibi nie wystarcza" g. 18, 20 — czeski — od lat 18; sobota: g. 18, 20.
PRZYJAŹŃ (Dąbie) — „Zmart wychwstanie" g. 18, 20 — radz. od lat 18 (piątek i sobota)
HUTNIK (Stoczyn) — „Bestia" g. 18, 20 — węg. — od lat 16 (piątek i sobota)
1 MAJ (Żydowce) — „Sekretarz Rejkomu" g. 18, 20 — radz. — od lat 12 (piątek i sobota)
MARZENIE (Wielgowo) — nie czynne; sobota: „Marcin w obłokach" g. 18, 20 — jug. — od lat 14
REPERTUAR KIN — na podstawie informacji WZK.
FOTOPLASTYKON — Woj. Pol. 36 — „Bułgaria" g. 10—21

KLUBY

13 MUZ — pl. Żołnierza 2 — odczyt prof. H. Andersa „Malarstwo abstrakcyjne" g. 19 (piątek)
PINOKIO — Boh. W-wy 55 — dansing g. 20.

WYSTAWY

MUZEUM — Staromłyńska 27 — malarstwo polskie, średniowieczna sztuka pomorska, renesansowe stroje książąt szczecińskich g. 9 — 15

SZPITALE

MIEJSKI SZPITAL DZIECIĘCY — św. Wojciecha 7

II KLINIKA CHIR. — Pomorzany

SOBOTA

MIEJSKI SZPITAL DZIECIĘCY — św. Wojciecha 7

III KLINIKA CHIR. — Pomorzany

PORADNIA INTERNISTYCZNA — Woj. Pol. 72 — g. 18—22

APTEKI

NR 2 — Mickiewicza 101 — tel. 730 — 41
NR 4 — Woj. Pol. 14 — tel. 353-61

SOBOTA

NR 1 — Woj. Pol. 49 — tel. 271-55
NR 34 — Dubois 1 — tel. 82-41

TELEWIZJA

PROGRAM SZCZECIŃSKI

17.40 — program dnia, kronika szczecińska, 17.55 — omówienie ogólnopolskiego programu tygodnia, 18.10 — omówienie lokalnego programu tygodnia; 18.25 — film seryjny „Niewidzialny człowiek", 18.55 — „Trzeci rozdział", 19.30 — dziennik TV, 20 — wszechnica TV „Siła ciążenia", 20.35 — utwory fortepianowe w wykonaniu Jana Dratha, 21.10 — Teatr TV z Łodzi „Sprytna wdówka" C. Goldoniego. 22.25 — ostatnie wiadomości, 22.30 — DOBRANOC.

SOBOTA

16.50 — program dnia, 16.55 — akademia centralna z okazji Święta Odrodzenia Polski — transmisja z Gdańska. 20.45 — „Pegaz w Moskwie", 21.40 — estrada literacka „Cud z chlebem", 22.10 — felieton aktualny, 22.25 — ostatnie wiadomości, 22.30 — program rozrywkowy „Parostatkiem do Młocin", 23.15 — DOBRANOC.

PROGRAM BERLIŃSKI

14.30 — film „Kiedyś w Trieście", 17 — widowisko dla dzieci od lat 12 — „Podróż Tomka w krainę kangurów", 19.45 — omówienie programu, 19.55 — pozdrowienia telewizji dziecięcej, 20 — „Kiedy wybije piąta godzina", 20.25 — prognoza pogody, 20.30 — kronika, przegląd wydarzeń, 20.55 — „Zachodnie studio TV", 21 — impreza rozrywkowa, 22.10 — festiwal filmowy w Karlowych Varach; ostatnie wiadomości kroniki.

SOBOTA

10.50 — gimnastyka dla wszystkich, 11 — kronika, 11.25 — „Zboczem do góry", 12.30 — festiwal filmowy w Karlowych Varach, 17-mistrz Nadelohr opowiada bajki dla dzieci od lat 6, 17.30 — „Piraci na Riwierze berlińskiej", 18.30 — „Kuchmistrz TV poleca...", 19 — „Wszystko dla kobiet", 19.55 — pozdrowienia telewizji dziecięcej, 20 — tele B-Z, 20.25 — prognoza pogody, 20.30 — kronika, przegląd wydarzeń, 21 — pożegnanie delegacji na Festiwal Młodości w Helsinkach; film „Marina Vlady" „Kanalia"; ostatnie wiadomości.

RADIO

WIADOMOŚCI: 16, 18.30, 23.30
SERWIS RYBACKI: 19

SZCZECIN: 16.05 — muzyczne niespodzianki, 16.40 — piosenki które lubimy, 16.50 — komentarz aktualny, 17 — kącik młodych piosenkarzy, 17.30 — przegląd aktualności Wybrzeża, 17.50 — „Nowe domy w starym Gdańsku", 18 — koncert życzeń, 18.50 — śpiewa Connie Francis.

WARSZAWA: 14 — koncert dla wczasowiczów, 14.45 — „Na białej mapie południowego kontynentu", 15 — melodie srebrnego ekranu, 15.30 — dla dzieci „Topsy i Lupus", 19.05 — muzyka i aktualności, 19.30 — echa europejskich festiwali muzycznych, 20.20 — II część reportażu z Turowa, 20.40 — d.c. koncertu, 21.08 — z kraju i ze świata, 21.30 — słuchowisko „Jego rzecz", 22.08 — muzyka taneczna, 22.44 — polska muzyka popularna, 23.50 — ostatnie wiadomości.

SOBOTA

WIADOMOŚCI: 7.30, 8.30, 12.05, 16, 18.30, 23.30
SERWIS RYBACKI: 20.40

SZCZECIN: 7 — „Dzień dobry", 11 — koncert życzeń, 11.30 — opowiadanie „Pod wodą", 12.15 — koncert południowy, 16.05 — przegląd aktualności Wybrzeża, 16.30 — nowele gdańskie, 20 — muzyka rozrywkowa, 20.42 — „Navigare necesse est".

WARSZAWA: 7.50 — poranny koncert dla wczasowiczów, 9.25 — „Przyrodnik odpowiada", 9.40 — melodie rozrywkowe polskie, radzieckie i węgierskie, 10.30 — „Ludzie naszej Partii", 13 — „Echa Paryża", 13.10 — piosenki przyjaźni, 13.45 — koncert dla wczasowiczów, 14.45 — „Z notatnika reportera", 15.30 — dla dzieci starszych „Krakowski kompozytor — Wł. Żeleński", 16.55 — transmisja z Hali Stoczni Gdańskiej centralnej akademii z okazji Święta Odrodzenia, 19.30 — „Matysiakowie", 21 — z kraju i ze świata, 21.40 — melodie taneczne, 22 — rep. literacki „Powrót do Chełmna", 22.30 — koncert solistów polskich, 23 — muzyka taneczna, 24 — muzyka taneczna.

KINA TERENOWE

GOLENIÓW (Wisła) — „Gdzie diabeł nie może" — CSRS
GRYFINO (Gryf) — „Nikt nie zna prawdy" — radz.
GRYFICE (Capitol) — „Drugi brzeg" — pol.
DĘBNO (Przedwiośnie) — „Wesoli współlokatorzy"
CHOSZCZNO (Znicz) — „Samolot odlatuje o 9-tej"
CHOJNA (Jutrzenka) — „Dziewiąty krąg" — jug.
BARLINEK (Stolica) — „Piękna Luretta" — NRD
LIPIANY (Wiedza) — „Koniec drogi" — bułg.
ŁOBEZ (Itaga) — „Złodziej z Bagdadu" — ang.
MIĘDYZYDROJE (Słowianin) — „Kolorowe melodie" — USA
NOWOGARD (Orzeł) — „Wojna i pokój" — USA
POBIEROWO (Delfin) — „Przeżyłem swoją śmierć" — CSRS
PYRZYCE (Robotnik) — „Dotknięcie nocy" — pol.
RESKO (Gwiazda) — „Rywalki na łodzie" — chiń.
STARGARD (Dar) — „Kozacy" — radz.
STARGARD (Ina) — „Czarne perły" — jug.
ŚWINOUJŚCIE (Rybak) — „Kolorowe melodie" — USA
ŚWINOUJŚCIE (Wczasowe) — „Żołnierz królowej Madagaskaru" — pol.
WOLIN (Tęcza) — „Tańcząca wiosna" — radz.
WĘGORZYNO (Światowid) — „Biedni bogacze" — węg.
WARSZOW (Vineta) — „Legenda o miłości" — czeski.

Drugi Wzorcowy Sklep Zielarski

ZAOPATRZONY W PEŁNY ASORTYMENT WYROBÓW PRZEMYSŁU ZIELARSKIEGO

otworzyły

w SZCZECINIE, przy AL. M. BUCZKA 35

POZNAŃSKIE ZAKŁADY ZIELARSKIE

„HERBAPOL"

3437-K

DYREKCJA MHD Obuwiem-Galanterią w Szczecinie poszukuje pilnie kierowników sklepów obuwniczych i sprzedawców. Warunki płacy w/g układu zbiorowego dla pracowników handlu. Zgłoszenia w Dyrekcji Szczecin ul. Dworcowa 1a. 3571-K

KASJERA(KĘ) oraz starszego inwentaryzatora, przyjmie od zaraz Szczecińska Fabryka Maszyn Budowlanych Dubois 20. Warunki płacy i pracy do uzgodnienia na miejscu. 3542-K

SZCZECIŃSKIE Przedsiębiorstwo Budownictwa Miejskiego nr 1 w Szczecinie przyjmie do pracy na terenie miasta Szczecina 2 inspektorów gospodarki materiałowej, 1 kierownika sekcji administracyjno-gospodarczej, (wymagane średnie wykształcenie oraz praktyka), 1 podoficera straży pożarnej, 10 robotników niewykwalifikowanych, 10 uczniów izolatora termicznego. Warunki pracy i płacy zgodne z Układem Zbiorowym Pracy w Budownictwie. Zgłoszenia Szczecińskie Przedsiębiorstwo Budownictwa Miejskiego nr 1 Szczecin Al. Boh. Warszawy 34, II piętro, pokój 201. 3561-K

20 KIEROWCÓW samochodowych z I i II kategorią prawa jazdy do pracy na miejscu, zatrudni natychmiast Szczecińskie Przedsiębiorstwo Transportowe Budownictwa. Warunki pracy i płacy: praca w akordzie według wynagrodzenia ustalonego Układem Zbiorowym Pracy w Budownictwie. Dla kierowców zamiejscowych zapewniony zwrot kosztów dojazdu 1 raz w miesiącu pracy do miejsca zamieszkania. Zgłoszenia przyjmuje: Szczecińskie Przedsiębiorstwo Transportowe Budownictwa w Szczecinie, ul. Tama Pomorzańska 18-a. 3171-K

KWALIFIKOWANYCH szewców do wykonywania usług produkcji obuwia, 1 brygadzistę-kierownika do działu szewskiego, zatrudni natychmiast Sp-nia Pracy Szewców i Cholewkarzy im. „1-Maja" Szczecin ul. Wyszaka 33/34. Warunki pracy i płacy do omówienia w biurze spółdzielni. 5456-G

Prenumeruj „Kurier"

INFORMATOR HANDLU I USŁUG

Wszystkie sklepy spożywcze PSS „ROBOTNIK" w Szczecinie sprzedają po okazyjnej cenie — 50 gr za sztukę
SKRZYNKI PO POMIDORACH BUŁGARSKICH.
Praktyczne do przechowywania warzyw i owoców.

Salon sprzętu zmechanizowanego i artykułów elektrotechnicznych
PSS „ROBOTNIK"
ul. Bol. Krzywoustego 76/77
oferuje swoje usługi handlowe i w zakresie naprawy sprzętu zmechanizowanego w okresie pogwarancyjnym.

PSS „ROBOTNIK" zawiadamia, że nadszedł duży transport pralek
do nabycia:
sklep Al. Jedn. Narodowej 43
Bol. Krzywoustego 76/77
Plac Kilińskiego 1

PSS „ROBOTNIK" zawiadamia o uruchomieniu na Pogodnie SAM-u SPOŻYWCZEGO
przy ul.
Czorsztyńskiej róg Piramowicza

WOJEWÓDZKIE PRZEDSIĘBIORSTWO HANDLU ARTYKUŁAMI UŻYTKU KULTURALNEGO W SZCZECINIE

zawiadamia P. T. Klientów,

że w dniach od 23. VII. — 30. VII. 62 r. w magazynie papierniczym Nr 1 przy ul. Cukrowej 9 będzie przeprowadzany remanent.

3572-K

SPORT

POGOŃ - ARKONIA w spokojnym nastroju

A WIĘC „kości zostały rzucone!" Pogoń gra 12 sierpnia pierwszy swój mecz po rocznej nieobecności w I lidze z ŁKS-em, Arkonia zaś wyjeżdża do Poznania, gdzie spotka się z dobrze znanym w Szczecinie Lechem. Rozpoczęły się więc teoretyczne rozważania wielu tysięcy kibiców w Polsce na temat szans swoich pupilów. Gorączka piłkarska wzrasta w miarę zbliżania się terminu 12 sierpnia!

My zaś zostawimy chwilowo pierwsze spotkania Pogoni i Arkonii w spokoju, a powiemy natomiast kilka zdań na temat czekającego nas w najbliższą niedzielę meczu towarzyskiego pomiędzy szczecińskimi ligowcami. Tak jakoś dotychczas bywało, że derby zawsze ściągały na stadion komplet widzów. Nie wątpimy, że tym razem też tak będzie. Jest jednak pewna różnica między atmosferą przedmeczową z ubiegłych lat i obecnie. O ile kiedyś przed tym spotkaniem towarzyszył działaczom, zawodnikom i kibicom nastrój olbrzymiej nerwowości, o tyle obecnie obydwie drużyny **przystąpią do meczu w prawdziwie radosnym, swobodnym nastroju bez jakichkolwiek chęci odgrywania się, odgrażania i gry faul.** Wydaje się, że wiele na tym zyska sama gra. Sądzimy także, że i kibice **zachowają się rozsądnie, że nie będzie niepotrzebnych gwizdów, i „rozrabiania" na widowni. Pamiętajmy o tym, oglądając szczecińskie derby.** Przecież już za kilkanaście dni obydwie nasze drużyny wystartują do ciężkich spotkań ligowych, każda więc kontuzja na tym meczu, może okazać się katastrofalna w skutkach dla którejkolwiek z nich. A przecież bardzo zależy nam wszystkim na tym, aby sukcesy Pogoni i Arkonii w ostatnich rozgrywkach ligowych **udokumentować i w bieżącym sezonie piłkarskim 1962/63.**

SPOTKANIE odbędzie się na stadionie w Lasku Arkońskim i będzie miało uroczystą oprawę. W przedmeczu będą grali trampkarze obydwu klubów. Ten ciekawy mecz poprowadzi p. Krawczyk ze Szczecina.

DOCHÓD z meczu przeznaczony jest całkowicie na cele szkoleniowe dla naszej młodzieży piłkarskiej. Organizator tego spotkania — OZPN informuje nas, że przedsprzedaż biletów odbywa się już w biurze OZPN — ul. Tkacka 54.

(am)

CZARNI przed decydującym meczem

W SOBOTĘ 21 lipca Czarni staną do decydującego meczu o awans do II ligi. Ich przeciwnikiem będzie aktualny lider tabeli — Polonia Gdańsk. Będzie to naprawdę ostatnia szansa spółdzielców na awans. Sądzimy, że cały piłkarski Szczecin przyjdzie pomóc tej ambitnej drużynie w osiągnięciu zwycięstwa. Początek meczu o godz. 18 na stadionie przy ul. Chopina. (am)

Z Włókniarzem na KAJAKI

JAK nas poinformował p. Komórkiewicz z Włókniarza, na dawnej przystani PTTK przy ul. Targowej, można już od soboty wypożyczać kajaki. Wszystkich amatorów przejażdżki po wodzie zachęcamy do skorzystania z tej okazji. Tym bardziej, że pogoda nareszcie dopisuje. (dm)

SPORTOWE Rozmaitości

SOPOT PAP. Trzeci dzień międzynarodowego turnieju tenisowego w Sopocie upłynął bez większych niespodzianek. Z ciekawszych wyników warto zanotować zwycięstwo Rumuna Boage nad pogromcą Maniewskiego Łyżwińskim 6:2, 6:3 oraz wyeliminowanie Ksawerego Tłoczyńskiego przez Stahlberga (NRD) 2:6, 2:6.

TOWARZYSKIE MECZE PIŁKARSKIE: Górnik Zabrze — Ruda Śląska 2:2, GKS Zagłębie — Warta Zawiercie 6:2, Śląsk Wrocław — Ruda Hvezda (Brno) 3:0.

Wytnij - zachowaj!

OTRZYMALIŚMY terminarz rozgrywek I ligi piłkarskiej w pierwszej rundzie. Szczecińskie drużyny będą grały w następujących terminach:

12 sierpień
POGOŃ — ŁKS
Lech — ARKONIA
15 sierpień
ARKONIA—Gwardia
Legia — POGOŃ
19 sierpień
POGOŃ — Zagłębie
Polonia — ARKONIA
26 sierpień
ARKONIA — Zagłębie
POGOŃ — Ruch
9 wrzesień
ARKONIA — Górnik
Stal Rz. — POGOŃ
12 wrzesień
POGOŃ — Odra
Lech — ARKONIA
23 wrzesień
ARKONIA — Wisła
LECH — POGOŃ
7 październik
POGOŃ — Gwardia
ŁKS — ARKONIA
14 październik
ARKONIA — Legia
Polonia — POGOŃ
21 październik
POGOŃ — ARKONIA
4 listopad
ARKONIA — Ruch
Górnik — POGOŃ
11 listopad
POGOŃ — Lechia
Stal. Rz.—ARKONIA
18 listopad
ARKONIA — Odra
Wisła — POGOŃ

CENNA INICJATYWA

Morska Służba Zdrowia POTRZEBNA JAK ZDROWIE

EGZEKUTYWA KZ PZPR przy Polskiej Żegludze Morskiej rozpatrzyła ostatnio jeden z ważnych dla pomyślnego rozwoju szczecińskiego ośrodka żeglugowego problemów, a mianowicie sprawę zdrowia marynarzy.

Ponieważ w ostatnim czasie Wydział Zdrowia Prezydium WRN oraz Przychodnia Portowa podjęły wstępne kroki, zmierzające do polepszenia stanu lecznictwa oraz nadzoru sanitarnego w przedsiębiorstwach gospodarki morskiej, jak również do stworzenia pomyślnych warunków dla rozwinięcia morskiej służby zdrowia w Szczecinie na miarę dynamicznie rozwijającej się gospodarki morskiej zachodniego Wybrzeża — w posiedzeniu Egzekutywy uczestniczyli kierownicy wymienionych placówek zdrowia, przedstawiciele Komitetu Wojewódzkiego Partii oraz sekretarze KZ największych przedsiębiorstw resortu żeglugi w Szczecinie.

Problematyka zdrowia ludzi pracujących na morzu i w porcie jest bardzo bogata, stąd referat dr Orłowskiej — dyrektora Przychodni Portowej oraz dyskusja obejmowały wiele zagadnień. A więc sprawa pomieszczeń i wyposażenia Przychodni, skoncentrowania stałej opieki lekarskiej i badań kwalifikacyjnych marynarzy i rybaków w rękach lekarzy Przychodni Portowej, specjalizacji lekarzy w dziedzinie morskiej służby zdrowia, podjęcia prac naukowo-badawczych z zakresu medycyny stosowanej, oświaty sanitarnej wśród załóg pływających, unormowania wymagań pod względem warunków bytowo-zdrowotnych na statkach i inne.

PŻM, która od szeregu lat poświęcała uwagę sprawom zdrowotnym załóg pływających, kierując zarówno postulaty pod adresem służby zdrowia, jak też podejmując wewnętrzne wnioski w takim zakresie, na jaki pozwalają uprawnienia armatora, zaoferowała lecznictwu portowemu sprzęt medyczny wartości 500 000.— zł oraz rejsy szkoleniowe na statkach dla lekarzy Portowej Przychodni.

Dla opracowania szczegółowych wniosków powołana została komisja, w której reprezentowana jest z jednej strony służba zdrowia, z drugiej komitety zakładowe takich przedsiębiorstw gospodarki morskiej na naszym terenie, jak PŻM, ZPS, PPDIUR „Gryf", Dalekomorskie Bazy Rybackie, Stocznia Remontowa oraz PPDIUR „Odra" w Świnoujściu. (fh)

Z zielonego RYNKU

NA JEDNOSTAJNOŚĆ menu nie możemy narzekać. Na rynku pojawił się już podstawowy zestaw warzyw. A jak kalkulują się ceny?

— W dniu wczorajszym ziemniaki kosztowały — 4 zł za kg. Dostawy są wystarczające i pokrywają zapotrzebowanie.

Kapusta młoda	—	4,00 zł
Marchew	—	3,00 „
Buraczki	—	3,50 „
Groszek zieł.	—	14,00 „
Rabarbar	—	3,40 „

Nadal drogie są ogórki — 27 zł i pomidory — 30 zł za kg. Oczywiście w miarę dostaw ceny będą spadać — ale na tanie ogórki i pomidory jeszcze trochę poczekamy.

Na rynku owocowym sprawa wygląda znacznie gorzej. Truskawki już się kończą i kosztują 20 zł, czereśnie nadal — 14 zł, agrest — 14 zł i porzeczki — 12 zł. Drogie są również jagody — 16 zł, a ponieważ w tym roku urodzaj na nie jest słaby, nie należy oczekiwać zbytniego spadku ceny. Tak więc „przednówek" owocowy trwać będzie aż do połowy sierpnia, kiedy to na rynku pojawia się wczesne odmiany jabłek i śliwek.

(zd)

Uwaga Czytelnicy!

W sobotę, 21 bm. Radca Prawny „Kuriera" nie będzie przyjmował. Dopiero we środę 25 lipca następne przyjęcia.

Wydziałowi Handlu pod rozwagę

WARSZEWO - dzielnica zapomniana?

MIESZKAŃCY Warszewa od dłuższego czasu skarżą się na niedostateczne zaopatrzenie ich dzielnicy w napoje chłodzące. I tak np. jedyny w centrum Warszewa kiosk z napojami przy ul. Poznańskiej od kilku miesięcy nie otrzymuje w ogóle piwa, a w oranżadę, cytrynę itp. zaopatrywany jest skąpo i nieregularnie.

Drugą tego typu bolączką jest brak chleba; pieczywo, przywożone z reguły w godzinach popołudniowych (16 — 17) jest często nieświeże — w dodatku źle wypiekane. Zdarza się np., jak informuje jeden z Czytelników, że konwojenci na 20 bochenków chleba wpychają połowę starego wypieku sprzed kilku dni.

Sądzimy, że sprawą zaopatrzenia Warszewa w napoje chłodzące i pieczywo powinny się jak najszybciej zająć odpowiednie resorty naszego handlu.

(ap)

Międzynarodowe zawody spinningowe

OD dziś do 23 lipca br. w Szczecinie bawić będzie reprezentacja wędkarzy — spinningistów z Neubrandenburga w NRD, która 22 bm. rozegra zawody rzutowe w trójboju spinningowym z reprezentacjami Szczecina, Gdańska, Poznania, Zielonej Góry i Wrocławia. Zawody odbędą się na stadionie KS „Czarni" przy ul. Chopina o godz. 9.30.

IMPREZA zapowiada się atrakcyjnie ze względu na start czołówki wędkarzy polskich. Między innymi startuje aktualny mistrz Polski w dyscyplinie spinningowej Kędziora z Poznania.

(hg)

• • •

KOŁO PZW „Kolejarz" organizuje w dniu 21 lipca o godz. 16.00 gruntowe zawody wędkarskie dla swoich członków.

Zbiórka zawodników na przystani przy ul. Heykl, skąd nastąpi wyjazd łodziami na miejsce zawodów.

(kg)

W ZWIĄZKU ze świętem 22 Lipca Związek Bojowników o Wolność i Demokrację organizuje 21 lipca capstrzyk, na który zaprasza wszystkich członków organizacji. Zbiórka o godz. 20.30 przed lokalem związku przy ul. Wielkopolskiej 18.

— WIĘC pan uważa, panie poruczniku... — tym razem pani Wolker naprawdę się wystraszyła.

— Tylko głośno myślę, droga pani. — narysował następny zygzak. — Pani Norton, oczywiście, nie wróciła od siostry.

Sierżant nie wytrzymał:

— Czemu pan mówi: oczywiście? Przecież jeszcze...

— A czy pani sądzi, że w przeciwnym wypadku, pani Wolker czekałaby na moje pytanie?

— Racja — sierżant speszył się.

— Kiedy wyjechała pani Norton? — Colins powrócił do przesłuchania.

— Wczoraj wieczorem.

— Druga osoba, która miała szczęście. Czy to był wyjazd zaplanowany?

— Niby czy wcześniej o tym mówiła? — pani Wolker wolała się upewnić.

— Tak.

— No to nie był zaplanowany. A w ogóle, dlaczego miałaby mówić? Pani Norton często jeździła do siostry i nikomu nie musiała się opowiadać.

— Nawet mężowi?

— Mąż, co innego — odchrząknęła, a jej bas zabrzmiał teraz nieco agresywnie. — Ja tam byłam u nich tylko gospodynią, a że nie lubię się wtrącać do nie swoich rzeczy...

— Rozumiem. — Colins powiedział to całkiem bez przekonania. — Więc wyszła pani z domu o wpół do dwunastej... Co robił wtedy pan Norton?

— A co miał robić? Spał. Trzeba by chyba cudu, albo trzęsienia ziemi, żeby pan Norton nie położył się koło południa na dwie godzinki — poprawiła się na krześle. — To mu zostało z czasów, kiedy był dyrektorem kopalni w Południowej Afryce.

— Czy te godziny południowej drzemki były dokładnie ustalone? I czy zawsze, w tym samym czasie...

— Zawsze — pani Wolker energicznie kiwnęła głową. — Kładł się o jedenastej, od razu zasypiał i budził się o pierwszej. Jestem u nich już prawie osiem lat i nie zdarzyło się nigdy... Przepraszam — przypomniała sobie — raz się zdarzyło. Przyjechał minister, jakiś prezes... Na trzy dni przyjechali. I pan Norton pierwszego dnia, od rana do wieczora siedział z nimi na kopalni. Nie macie panowie pojęcia, jak on później wydziwiał! — uśmiechnęła się i porucznik stwierdził ze zdumieniem że jej twarz w tym uśmiechu wygładza się i rozjaśnia i staje się nawet całkiem miła. — A drugiego dnia — podjęła przerwany wątek — to ich wszystkich pięknie przeprosił i przed jedenastą przyjechał do domu. Tak jak zwykle. Prawda, że pojechał jeszcze z powrotem, ale dopiero po pierwszej. Jak się przespał.

— Taaak — porucznik odłożył długopis. —

To chyba byłoby wszystko. Na razie dziękujemy pani — wstał. A może miałaby pani ochotę zabrać się z nami?

— Znaczy, gdzie?

— Tam, gdzie pani dawniej pracowała.

• • •

— Im dłużej o tym myślę, tym bardziej zaczyna mi się to wszystko nie podobać — zaczął porucznik, gdy po obejrzeniu pogorzeliska znaleźli się na powrót w biurze. — Czuję, że coś tu bardzo brzydko pachnie — pociągnął nosem.

— Spalenizna zawsze brzydko pachnie — zauważył sierżant.

— Zostawcie te dowcipy, Parker — porucznik nie był w nastroju odpowiednim do żartów. — Podsumujmy fakty.

— Dużo ich nie ma.

— Podsumujmy to, co mamy. Wybuch — jak to zdołaliśmy dokładnie ustalić, nastąpił...

— O dwunastej piętnaście.

— A więc w czasie, kiedy Norton, zgodnie ze swoim zwyczajem, spał w pokoju na piętrze. Gdyby znajdował się gdzieindziej — myślę o innym pomieszczeniu, nie wykluczone, że mimo wszystko mógłby się jednak uratować.

— A że znajdował się właśnie w swoim pokoju na górze, było wykluczone, żeby się uratował.

— Bardzo logicznie, sierżancie — porucznik spojrzał podejrzliwie na swego podwładnego, jednak jego poważna mina nie dopuszczała przypuszczeń, że ośmiela się kpić z władzy. — Fakt drugi: komendant straży pożarnej wiedział o skrzynce prochu pod biurkiem w gabinecie, ale oświadczył autorytatywnie, że zarówno samo położenie biurka, jak i układ i rozmieszczenie instalacji elektrycznych, a dalej: brak pieca, brak jakichkolwiek potencjalnych źródeł ognia itd. itd. — wykluczają ewentualność przypadkowego wybuchu. Fakt trzeci...

— Że wszyscy powychodzili — podpowiedział szybko sierżant, nie mogąc dopuścić, aby narada robocza przekształciła się w monolog

— Właśnie. Wyliczmy kolejno: gospodyni poszła na pocztę, żeby przeprowadzić rozmowę, która się nie odbyła. Pani Norton poprzedniego dnia wyjechała do siostry. Sprzątaczka...

— Sprzątaczka przychodzi zawsze na dwie, trzy godziny i przed dziesiątą nigdy już jej nie ma.

— A więc byłaby, gdyby wybuch nastąpił nie o dwunastej piętnaście, lecz powiedzmy, o dziesiątej.

— Przed dziesiątą — sierżant lubił być ścisłym.

— Zgoda, przed dziesiątą. Wybuch nastąpił jednak wówczas, gdy w domu znajdowała się tylko jedna, jedyna osoba i to osoba, która w dodatku nie mogła się uratować.

— I co pan przypuszcza, panie poruczniku?

(Ciąg dalszy nastąpi) (4)

WYDAWCA: Szczecińskie Wydawnictwo Prasowe RSW „PRASA" w Szczecinie. REDAKCJA I ADMINISTRACJA: Szczecin, pl. Hołdu Pruskiego 8; redaguje kolegium. TELEFONY: centrala 430-21, sekretariat red. naczelnego 457-41; zastępca redaktora naczelnego 478-21; sekretarz redakcji 430-21 (wewn. 31); sekretariat techniczny 428-33; dział miejski 462-35; dział morski 462-35; dział łączności z czytelnikami 450-21; dział sportowy 427-77; Biuro Ogłoszeń 344-44; redakcja poranna (po godz. 6) 378-91; dalekopisy 423-14. Wszelkich informacji w sprawie prenumeraty udzielają placówki „Ruchu" i Poczty.

Szczecińskie Zakłady Graficzne S—6

Z WĘDRÓWEK PO SZCZECIŃSKICH KSIĘGARNIACH

[illegible] dziejami II wojny światowej nie maleje, czego dowodem jest fakt ogromnej poczytności niemal wszystkich ukazujących się na ten temat książek. Wśród nich zasygnalizować trzeba jako niezwykle interesującą pozycję zarys historyczno-wojskowy pt. „DRUGA WOJNA ŚWIATOWA", pracę zbiorową pod redakcją gen. PŁATONOWA (polski przekład Bukowskiego, wyd. MON). Monumentalne to dzieło, prawie 700 stron druku, którego znaczna większość (około 500 stron) poświęcona jest wojnie radziecko-niemieckiej. Książka zawiera potężną porcję uporządkowanych historycznie a przeważnie mało znanych faktów, przy czym po raz pierwszy w literaturze radzieckiej dokonano w niej szczegółowej analizy przyczyn porażek armii radzieckiej w początkowym okresie wojny. Dla nas szczególnie interesujące są też szczegółowe dane o siłach, uczestniczących w ofensywie styczniowej 1945.

Bardziej szczegółowo, o jednym tylko wycinku tej wojny, mianowicie walkach broni pancernych opowiada generał radziecki Mikołaj Popiel zastępca dowódcy VIII korpusu pancernego, w książce pt. „TRUDNE DNI". Większa część tego pasjonującego pamiętnika, dalekiego od szablonu, poświęcona jest walkom z lata 1941 r. Szczególnie interesujące są opisy bitew pod Brodami i Dubnem.

Dużą popularność zdobędzie też niewątpliwie książka znanego polskiego autora Janusza Przymanowskiego pt. „ZE 101 FRONTOWYCH NOCY", zawierająca niezmiernie charakterystyczne obrazy z historii naszej Pierwszej Armii od czasu jej powstania do bitwy o Kołobrzeg i im. Traugizm pomieszany tu jest z groteską szarych, codziennych dni żołnierskich, książka ilustrowana jest doskonałymi rysunkami Szymona Kobylińskiego.

„DZIECI POLSKIE OSKARŻAJĄ" — to zbiorowa, wstrząsająca książka Józefa Wnuka i Heleny Radomskiej-Strzemeckiej. Obok książki Kiryła Sosnowskiego, o której pisaliśmy tu niedawno, książka ta stanowi jak dotąd najpoważniejszą udokumentowaną historię straszliwej martyrologii dzieci polskich w okresie okupacji hitlerowskiej.

Kilka słów o poezji. Wszystkich, którzy oglądali piękne widowisko „WIEŻA MALOWANA" Wojciecha Siemiona (wystawione również i w Szczecinie) ucieszy wiadomość o wydaniu tekstów polskiej poezji ludowej, wybranych przez tegoż Siemiona oraz młodego poetę Ernesta Brylla. Tomik ten zainicjował nową interesującą serię Lubelskiej Biblioteki Ludowej, poświęconą polskiemu folklorowi.

Gdy mowa o folklorze — zasygnalizujmy na zakończenie antologię (Zbigniewa Stolarka) przekładów ludowych tekstów poetyckich murzyńskich, eski moskich, indiańskich i polinezyjskich, która pt. „CZERWONE OCZY MASKI" ukazała się ostatnio w serii cennych wydawnictw Iskry pt. „NAOKOŁO ŚWIATA". (j)

JAK wiadomo, słońca na urlopie nie możemy być tak bardzo pewni, lepiej więc zawsze patrzyć się w zawsze modny i zawsze praktyczny sweterek.

Na zdjęciu: sweter-bluzka, ozdobiony pilką z guzikami.

IKEBANA – sztuka układania kwiatów

KWIATY CIĘTE są wielką ozdobą każdego mieszkania, bez względu na to czy będą to kosztowne i okazałe róże, czy tanie i skromne kwiaty polne.

Niemniej jednak wartość zdobniczą kwiatów zwiększą umiejętnie dobrany wazon i odpowiednie ułożenie w nim kwiatów. Japończycy poświęcili układanie kwiatów w wazonach do wyżyn sztuki. Materiałem roślinnym i naczyniami potrafią operować z wielkim smakiem i umiarem, tworząc niezmiernie efektowne a jednocześnie subtelne kompozycje. Od wieków mistrzowie japońscy celowali w umiejętnym wykorzystywaniu roślin ozdobnych przy dekorowaniu wnętrz. Na tradycjach oparta powstała tam sztuka układania kwiatów, nosząca nazwę „Ikebana".

Podobnie jak rzeźba i malarstwo, sztuka ta ma różne kierunki i szkoły. Zasadniczo tworzenie kompozycji dekoracyjnej polega tu na odpowiednim zestawieniu kwiatów i roślin ozdobnych — nieraz tylko pojedynczych gałązek o pięknych liściach — z małymi, różnego kształtu, barwnymi naczyniami. Całość kompozycji dostosowuje się do charakteru wnętrza, które ma zdobić.

DLA uzyskania lepszych efektów dekoracyjnych przy umieszczaniu roślin w niskich wazonach, stosuje się płytki ołowiane z pionowo wystającymi mosiężnymi kolcami, na które „nasadza się" łodygi kwiatów lub gałązki roślin. Jest to o tyle wygodne, że gałązce takiej można nadać dowolną pozycję: pionową, skośną, poziomą czy zwisającą. Płytkę z roślinami umieszcza się w wazonie, który kształtem i barwą harmonizuje z całością kompozycji, po czym naczynie napełnia się wodą.

Z PUBLIKACJI zagranicznych wiemy, że zasady sztuki „Ikebana" stosowane są powszechnie w Anglii, Francji i innych krajach. U nas jest ona dotychczas mało znana, głównie z tego powodu, że nie ma w sprzedaży odpowiednich naczyń z płytkami. Wprawdzie w prasie warszawskiej ukazują się od czasu do czasu ogłoszenia pewnej spółdzielni, reklamującej sprzedaż podobnych naczyń o nazwie „Ikeban", jednakże nasz „Arged" jakoś nie kwapi się z ich kupnem.

Uparty miłośnik sztuki „Ikebana" jedynie w sklepie „Cepelii" znajdzie naczynia w odpowiednim kształcie i kolorze, niestety bez płytki ołowianej. Zamiast niej można dostać wkładkę glinianą z licznymi otworami (jednakowej wielkości), w które można wkładać kwiaty. Czyżby nasi handlowcy, podobnie jak mój kolega po piórze „Grafion" uważali, że rośliny nadziane na szpilkę cierpią niewymowne katusze i z litości nad nimi nie rozpowszechniają tych płytek? — Zapewniam, że dotychczas nikt jeszcze nie wykrył w roślinie nerwów przewodzących ból i podobne zwierzęce odczucia. Wiadomo natomiast, że stosowanie płytek w wazonach wpływa dodatnio na trwałość kwiatów.

OGRODNIK

RODZICE
łączcie się na wczasach
w walce
o spokojny pobyt!

MÓWILIŚMY tydzień temu o zachowaniu się dzieci przy stole. Ale nie na jedzeniu kończy się pobyt dzieci na wczasach. Mamy długie ranki, piękne popołudnia, urocze wieczory i parne noce. We wszystkich tych porach, z wyjątkiem może ostatniej, dziateczki są „na chodzie" i mają setki okazji, żeby zatruć nam wakacje.

Gdy jest piękna pogoda, to wiadomo, dzieci będą albo na plaży, albo na wycieczce, albo będą bawiły się w pobliżu domu. Znakomitą zasadą jest urządzanie miejsca zabaw zdala od domów, pensjonatów a nawet osad namiotowych. Trzeba pamiętać, że są ludzie starsi, zmęczeni, którzy długo śpią, drzemią, czytają i tym uczestniczenie w bitwie pod Grunwaldem, staczanej co dzień pod ich oknami, może nie odpowiadać.

GORZEJ jest, gdy pada i tabuny znudzonej dzieciarni pętają się po domu wczasowym, nie bardzo wiedząc co robić z sobą, z czasem, z rozsadzającą je energią. Ale i na to jest rada. Trzeba tylko dobrej woli wszystkich rodziców i nieco stanowczości z ich strony. Do zabawy przeznacza się wówczas jedno lub dwa pomieszczenia, wykluczając wszelkie gonitwy po korytarzach, po czytelniach, między grającymi w brydża. Gdy czynny jest telewizor należy z całą stanowczością selekcjonować audycje ze względu na widzów. To, co może oglądać 14-letnia dziewczynka nie nadaje się dla jej 6-letniej siostry. Nic nie powinny pomóc łzy i dąsy. To jest zarówno sprawa dobra dziecka jak i rozsądku rodziców.

A o dziewiątej wszystkie dzieci powinny leżeć w łóżkach. Dobranoc!

OBSERVATOR

NA TWOJEJ fajerce

Pomidory

SAŁATKA Z POMIDORÓW I JAJ

UGOTOWAĆ 3 jaja na twardo. 40 dkg pomidorów, 10 dkg świeżego ogórka i jaja pokroić w talarki. Posolić, leciutko ocukrzyć, posypać szczypiorkiem i polać śmietaną. Jeżeli ktoś lubi czosnek może dodać 2 roztarte ząbki.

POMIDORY NADZIEWANE GROSZKIEM

DUŻE, twarde pomidory opłukać, ściąć „czubki" na 1/3 wysokości, wydrążyć środki. Groszek z puszki lub młody ugotowany i wysuszony, polać majonezem i połączyć z pokrojoną w kostki szynką. Posolić. Napełnić pomidory, przykryć „czubkami". Z masła, przy pomocy zapałki, zrobić na pomidorach kropeczki. Ułożyć je na liściach zielonej sałaty. Będą wyglądały jak muchomory.

POMIDORY „AU GRATIN"

KILKANAŚCIE dużych pomidorów sparzyć wrzącą wodą, ściągnąć z nich skórkę, ściąć wierzchy i wydrążyć środki. Pomidory ułożyć na półmisku (najlepiej ogniotrwałym (bywają takie w Cepelii), włożyć do każdego kawałeczek masła, trochę soli i pieprzu, posypać grubo tartym suchym żółtym serem i bułeczką. Polać rozpuszczonym masłem i wstawić do średnio gorącego piekarnika na trzy kwadranse. Będą gotowe, gdy się z wierzchu zarumienią.

ZIEMNIAKI ZAPIEKANE Z POMIDORAMI

ZIEMNIAKI ugotować (stare w skórce) obrać, pokroić w talarki. Ugotowane jaja i pomidory również pokroić w talarki. Cebulę pokrojoną w grube krążki usmażyć na jasnozłoty kolor. Półmisek do zapiekania posmarować masłem. Układać warstwami ziemniaki, przekładając jajami, pomidorami, cebulą. Każdą warstwę posypać solą i pieprzem. Przykryć warstwą ziemniaków, polać osoloną śmietaną. Zapiekać krótko.

Porcję dla 4 osób przyrządzamy z 1 kg ziemniaków, 70 dkg pomidorów, 4 jaj.

POMIDORY W CIEŚCIE

KILKA dużych pomidorów pokroić w grube plastry, lekko wycisnąć wodę i usunąć pestki. Posypać solą i pieprzem, siekanym koperkiem i pietruszką. Maczać w gęstym cieście, smażyć na rozpalonym tłuszczu. Wykładać na bibułę (aby osądzły) i podawać zaraz, aby ciasto nie zwilgotniało. Podawać do mięsa. Smacznego!

GOSPOSIA

5 MINUT Z ESKULAPEM

Awaria w kombinacie

CZYM to zakończyliśmy my oprowadzanie miłych Czytelników po niezwykłym kombinacie chemicznym pospolicie nazywanym nerką? Aha, stwierdzeniem, że wszystko jest dobrze, jak długo nasz zakład chemiczny sprawnie pracuje, kłopoty zaczynają się natomiast, gdy w tym idealnie działającym mechanizmie coś się zaczyna psuć. Najczęściej zdarzającą się dolegliwością są KAMIENIE NERKOWE.

Jak powstają takie kamyki? Dalibóg, do tej pory nie wyjaśniono tego dokładnie, po prostu z bliżej nieokreślonych przyczyn krystalizują się sole mineralne, kwas moczowy i inne składniki moczu, tworząc grudki wielkości główki od szpilki, choć zdarzają się niekiedy i takie duże jak piłeczka pingpongowa.

NIEKIEDY lekarzowi udaje się usunąć taki kamyk przy pomocy cystoskopu.

W większości wypadków, niestety nie pozostaje inna droga, jak usunięcie kamyka drogą zabiegu operacyjnego.

Innym częstym schorzeniem nerek jest ich ZAPALENIE. Nierzadko powstaje ono wskutek zatrucia wywołanego przez zarazki w zupełnie innym punkcie. A więc zatrucie nerek może wystąpić jako komplikacja przy płonicy i błonicy, przy zapaleniu migdałów, a także przy wielu innych chorobach infekcyjnych. Podczas zapalenia, nerki tracą swą zdolność filtracyjną tak, iż ciałka krwi oraz białko z krwi, zamiast z powrotem do krwiobiegu przechodzą do dróg moczowych. Stąd też, jeśli w moczu znajdujemy białko i czerwone ciałka, możemy wnioskować, iż mamy do czynienia właśnie z zapaleniem nerek.

GDY człowiek ulegnie rozległym poparzeniom, poważnemu otruciu, czy też ciężkiemu zranieniu, połączonemu ze wstrząsem, może nastąpić UREMIA, najcięższe ze wszystkich schorzeń nerkowych. Uremia czyli mocznica, to zatrucie organizmu, a przede wszystkim ośrodkowego układu nerwowego, nie wydalonymi przez nerki produktami przemiany materii.

Na szczęście postęp medycyny znalazł i na mocznicę rade. Kilkanaście lat temu skonstruowano t.zw. „sztuczną nerkę. Przypomnijmy sobie, iż swego czasu poparzonych górników z uszkodzonymi nerkami, wysyłano specjalnym samolotem do Pragi, właśnie po to, by zastosować „sztuczną nerkę". Obecnie posiadamy już w kraju kilka tego rodzaju aparatów. W 75 proc. przypadków mocznicy zastosowanie „sztucznej nerki" daje pomyślne rezultaty.

ESKULAP

NA OBU KOŃCACH WĘDKI

BARDZO CZUŁY spławik można wykonać według wzoru podanego na rysunku. W dolny koniec spławika z kory topolowej lub gęsiego pióra (jakie łatwo na być w sklepach ze sprzętem wędkarskim lub samemu wykonać) wbijamy „uszko" wykonane z drutu. Następnie z drutu (może być aluminiowy) wykonujemy przetyczkę zakończoną uszkiem, które zaginamy po przełożeniu przez poprzednie. Kawałek cienkiej rurki gumowej nasuwamy na żyłkę i spławik gotowy. Montaż części pokazuje rysunek. Spławik ten jest bardzo czuły przy łowieniu na przepływankę, ponieważ przymocowany on jest do żyłki tylko w jednym dolnym punkcie. Świetnie sygnalizuje każde dotknięcie przynęty przez rybę.

Ma on również zaletę, która pozwala nam łowić w miejscach zarośniętych (np. w trakcie łowienia linów lub wzdręg). Przy podcięciu nie zaczepi on za roślinność wodną, ponieważ górna jego część opadnie wzdłuż żyłki i nie będzie stawiać oporu.

Można również spławik ten wykonać w inny sposób. Dolny koniec właściwego spławika owijamy żyłką tak, aby po jej zaciśnięciu pozostawał wolny koniec długości ok. 4 do 5 cm. Zakańczamy go odpowiedniej wielkości supełkiem. Przez odcięty (pusty) kawałek gęsiego pióra długości 3 cm przewlekamy żyłkę służącą do wędkowania i końcówkę tej, którą przywiązaliśmy spławik. Następnie odpowiednio dobrany kawałek gęsiego pióra (pełnego) przetykamy przez poprzedni. Supełek, wykonany na mocującej spławik żyłce, zabezpieczy nas przed wysunięciem się jej nawet w tym wypadku, jeśli kawałki gęsiego pióra są niezbyt dobrze dobrane na lekki wcisk.

HIPOLIT

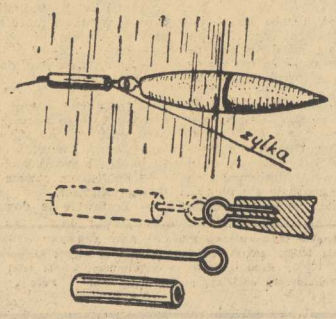

Mądrości żydowskie

KIEDY złodziej nie ma okazji do kradzieży, skazany jest na uczciwość.

• • •

NIE martw się o jutro, nigdy nie wiesz co cię dziś spotka.

• • •

GDYBYŚMY nie musieli jeść, bylibyśmy wszyscy bogaci.

• • •

Z MĄDROŚCIĄ nie chodzi się na targ.

POŻYCZ człowiekowi pieniądze, kupisz sobie wroga.

• • •

Z PIENIĘDZMI nie jest tak dobrze, jak źle jest bez nich.

• • •

GDYBY słowa były mostem — balbym się po nim chodzić.

• • •

ZEGAR, który nie chodzi, jest lepszy od takiego, który chodzi źle.

• • •

MILCZĄCY głupiec może uchodzić za mędrca.

• • •

JEŚLI masz opinię człowieka wstającego o świcie, możesz spać spokojnie.