E 8/62 Egz. obow. Regiowalny W. 12/61

CENA 50 GR
WYD AB

KURIER szczeciński

RSW PRASA

Środa, 6. XII. 61 r.
ROK XVII Nr 288 (5401)

KIEDY w Polsce KOLOROWA TELEWIZJA? ◆ 1000 nowych izb mieszkalnych na Starówce — czytaj na str. 3

MINISTER OBRONY NARODOWEJ gen. broni Marian Spychalski obchodzi dziś 55 rocznicę urodzin. W związku z tym otrzymał on liczne życzenia, wśród których znajdują się także życzenia Biura Politycznego KC PZPR.

U Thant odwiedzi Węgry

NOWY JORK. Rzecznik delegacji węgierskiej przy ONZ w imieniu rządu WRL poprosił tymczasowego sekretarza generalnego ONZ U Thanta do złożenia wizyty na Węgrzech. Zaproszenie zostało przyjęte.

- Około pół miliarda złotych na cele socjalno-bytowe
- W 1962 r. — 35 szkół z funduszów związkowych

Jak Związki Zawodowe gospodarują składką członkowską

ROCZNE WPŁYWY ZWIĄZKÓW ZAWODOWYCH ZE SKŁADEK CZŁONKOWSKICH, ZKIN ZWIĄZKOWYCH, IMPREZ KULTURALNO-OŚWIATOWYCH ORAZ DOTACJI PAŃSTWA PRZEKRACZAJĄ 1,5 MLD ZŁ.

JAK ZWIĄZKI gospodarują składką członkowską, jak wykorzystują dotacje państwowe oraz na co przeznaczają uzyskane oszczędności, wyjaśnił przedstawicielowi PAP sekretarz CRZZ — Zygmunt GMITRZAK.

— W 1960 r. wpływy ze składek członkowskich wyniosły 1.022 mln zł — powiedział Z. Gmitrzak. — Z sum tych CRZZ otrzymuje 5 proc., a pozostałą część, zgodnie z postanowieniami poszczególnych związków zawodowych, dzieli się między zarządy główne i okręgowe oraz rady zakładowe.

Z FUNDUSZÓW TYCH prawie 40 proc. rady wydatkują na działalność kulturalno-oświatową ok. 20 proc. na organizowanie wypoczynku po pracy i turystykę oraz ok. 30 proc. na pomoc materialną dla członków związku w formie zapomóg doraźnych, zasiłków statutowych, dopłat do kolonii dziecięcych. Pozostałe kwoty przeznacza się na wydatki o charakterze organizacyjnym.

Z części, pozostałej do dyspozycji zarządów głównych i okręgowych (średnio ok. 50 proc. wpływów ze składek), dofinansowywane są rady zakładowe małych przedsiębiorstw w zakresie wypłat zasiłków statutowych, opłacane są koszty eksploatacji ośrodków i domów wypoczynkowych, prewentoriów i sanatoriów prowadzonych we własnym zakresie przez poszczególne zw. zaw. itd.

W CAŁOROCZNYM BUDŻECIE Związków Zawodowych wydatki kształtują się następująco: na różne formy pomocy socjalno-bytowej — 327 mln zł., na wypłatę zasiłków statutowych — 147 mln zł., na pracę kulturalno-oświatową łącznie z działalnością kin związkowych — 322 mln zł., na wychowanie fizyczne i sport — 145 mln zł., na wypoczynek po pracy i turystykę — 98 mln zł., na inwestycje — 155 mln zł.

WSZYSTKIE NADWYŻKI BUDŻETOWE i uzyskane oszczędności związki przekazują na budowę ośrodków wypoczynkowych i kulturalnych, oraz Szkół Tysiąclecia.

Dotychczas oddano do użytku 9 szkół, a do końca 1962 r. związki wybudują ich 35. Opracowano również 5-letni plan inwestycji socjalno-bytowych.

- Już tylko 323 miliony dotacji wyrównawczych
- „Salomonowe" rozwiązanie
- PWRN w Szczecinie zatrzyma 56,3 proc. podatku obrotowego

RADY MAJĄ WŁASNE PIENIĄDZE

JEDNYM z podstawowych „ulepszeń", jakie wprowadza projekt budżetu na rok 1962, nad którym pracują obecnie wszystkie komisje sejmowe, jest pełne w zasadzie usamodzielnienie finansowe rad narodowych. Jest to realizacja postulatów zgłaszanych od dawna przez rady i wejście na drogę wytyczoną uchwałami VIII Plenum KC.

Jak to wygląda w liczbach? **Na ponad 61 miliardów złotych łącznego budżetu rad tylko 323 miliony stanowią dotacje wyrównawcze.** Prawie całą resztę pokrywają dochody własne rad narodowych, a między nimi niespełna 20 miliardów złotych to udział w podatkach obrotowym i od wynagrodzeń, wpłacanych na terenie poszczególnych województw.

Udział ten nie może być oczywiście równy. Województwa słabo uprzemysłowione nie miałyby, przy równym udziale, możliwości rozwojowych, a województwa dysponujące dużym potencjałem przemysłowym korzystałyby z nadmiernego uprzywilejowania. A więc

(Dokończenie na str. 2)

Sezon usług statków-baz zakończony

S/s „Pułaski" wiezie do kraju ponad 36 tys. beczek śledzi

DZISIAJ spodziewany jest w Szczecinie statek-baza s/s „PUŁASKI". Jednostka wiezie w swych ładowniach ostatnie, w tegorocznym sezonie morskich usług DBR, partie śledzi przejęte od polskich rybaków łowiących nadal z dużym powodzeniem w rejonie kanału La Manche.

Część zwiezionych przez statek-bazę 36.600 beczek śledzi wyładowana zostanie w Świnoujściu. Z pozostałą ilością s/s „PUŁASKI" zawinie do Szczecina.

Wraz z powrotem statku-bazy kończy się tegoroczny sezon morskich usług PP „Dalekomorskie Bazy Rybackie". Po opróżnieniu ładowni, s/s „PUŁASKI" przekazany zostanie do remontu w Stoczni Gdańskiej.

SYTUACJA w KATANDZE

— str. 2 —

Na Kongres ŚFZZ do Moskwy

MOSKWA PAP. 5 bm. przed rozpoczęciem drugiego dnia obrad uczestnicy V Światowego Kongresu Związków Zawodowych złożyli wieniec w Mauzoleum Lenina.

W drugim dniu Kongresu zgodnie z porządkiem obrad, sekretarz ŚFZZ, Ibrahim Zacharia, wygłosił referat pt. „Wzmożenie działalności i solidarności organizacji związkowych w walce narodów o likwidację kolonializmu".

* * *

NA ZDJĘCIU: delegacja polska przed odlotem do Moskwy.

20 stopni ciepła pod Giewontem!

W Zakopanem PRAWDZIWA WIOSNA

ZAKOPANE PAP. Niespodzianki, jakie płata ostatnio pogoda osiągnęły chyba swój szczyt we wtorek 5 grudnia w Zakopanem. Otóż pod Giewontem, w godzinach południowych słupek rtęci pokazywał plus 20 stopni, a w tym samym czasie na Kasprowym Wierchu notowano plus 5 stopni.

Gdzie jak gdzie, ale w Zakopanem jego mieszkańcy są przyzwyczajeni do gwałtownych skoków temperatury i różnych kaprysów pogody, ale takiej wiosny w grudniu od dawna nikt tu nie pamięta.

Pies uratował dziecko

BONN. W zachodnioniemieckim mieście Wilhelmshaven owczarek alzacki uratował życie swemu 5-letniemu towarzyszowi zabaw. Dziecko wpadło do wypełnionej wodą starej niezabezpieczonej studni.

Pies pobiegł do odległego o kilkadziesiąt metrów domu rodziców dziecka i szczekaniem wywołał matkę na zewnątrz. Następnie zaciągnął ją do otworu studni, w której znajdował się chłopczyk.

ZE ŚWIATA

WASZYNGTON. Były przewodniczący Amerykańskiej Komisji Energii Atomowej John McCone zaprzysiężony został jako nowy szef Amerykańskiej Agencji Wywiadowczej (CIA). McCone jest następcą na tym stanowisku Allena Dullesa, brata zmarłego sekretarza stanu.

* * *

BRUKSELA PAP. Padające od kilku dni ulewne deszcze wywołały gwałtowną powódź w południowych okręgach Belgii położonych w pobliżu granicy z Francją.

* * *

WIEDEŃ. W podmiejskiej, willowej dzielnicy Wiednia Hietzing wykryto w tych dniach klub „Call-Boys" zorganizowany na wzór popularnych na zachodzie klubów „Call-Girls". Do klubu, zorganizowanego przez pewnego przedsiębiorczego żoniierza należało około 20 młodych chłopców, a w charakterze „interesantów" występowało 30 starszych panów na poważnych stanowiskach.

Chwile niesamowitej grozy na pokładzie „Bluebell"

Straszliwa TRAGEDIA która rozegrała się w pobliżu Wysp Bahama czeka na wyjaśnienie

NOWY JORK PAP. W ub. tygodniu opuściła szpital w Miami na Florydzie i udała się do swej ciotki mieszkającej w stanie Wisconsin 11-letnia dziewczynka, Terry Jo Duperrault. Przed przeszło trzema tygodniami przeżyła ona straszną tragedię na pełnym morzu niedaleko Wysp Bahama.

TERRY JO DUPERRAULT wraz z rodzicami, bratem i siostrą udała się prywatnym jachtem „Bluebell" na wycieczkę morską. Razem z nimi wypłynął kapitan jachtu, Julian HARVEY oraz jego żona, Mary.

Z uczestników wyprawy żyje tylko 11 letnia dziewczynka. Jej matka, ojciec, brat i siostra oraz żona kapitana Harveya ponieśli śmierć na morzu. Kapitan Harvey dopłynął w łodzi ratunkowej do brzegu i oświadczył, że jacht zatonął. Przed zatonięciem, na jachcie miał przewrócić się główny maszt, który rozbił pokład, oraz — według jego zeznań — wybuchł pożar. Kiedy kapitan Harvey dowiedział się, że z katastrofy uratowała się 11 letnia Terry Jo Duperrault, która przez kilkanaście dni pływała po morzu na tratwie ratunkowej, popełnił samobójstwo. Dziewczynka, która była jedynym ocalałym świadkiem strasznej tragedii, która rozegrała się na jachcie „Bluebell" stwierdziła, iż przebieg jej był zgoła inny, niż opowiadał o tym kapitan Harvey. Mimo że dotychczas brak jest jeszcze dokładnych wiadomości o wydarzeniach na jachcie, przypuszcza się, że kapitan Harvey spowodował śmierć pięciorga osób.

SUOMI

NOC ŚWIĘTEGO JANA na jednej z licznych zatok morskich w pobliżu Helsinek (Suomi — Finlandia).

ADENAUER rozpoczął urzędowanie

BONN PAP. Kanclerz Adenauer wznowił urzędowanie. Wczoraj przyjął on ambasadora USA w NRF Dowlinga na rozmowę w sprawie ostatnich amerykańsko-niemieckich rokowań w Waszyngtonie.

Kanclerz przyjął we wtorek także ambasadora ZSRR w NRF Smirnowa, na jego życzenie.

Przed spotkaniem Adenauer odbył rozmowę z burmistrzem zachodnioberlińskim Brandtem.

Szczeciński muzyk jazzowy odwiedzi NRD

ZNANY licznym miłośnikom jazzu nowoczesnego, szczeciński trębacz Andrzej MAZURKIEWICZ (zespół J. Wilka ze studenckiego klubu „Kontrasty") wyjedzie w 2 połowie stycznia wraz z zespołem „Drążka" — Kalwińskiego (wczoraj powrócił z Budapesztu) na występy do NRD. M.in. polscy muzycy wystąpią w Poczdamie. A oto skład zespołu: Mazurkiewicz — trąbka, Kalwiński — saksofon altowy, Sadowski — fortepian, Otałęga — kontrabas, Schönborn — perkusja. (m)

PROCES terrorystów francuskich

PARYŻ PAP. Rozpoczął się w Riom pierwszy we Francji proces dziewięciu osób, oskarżonych o dokonanie zamachów bombowych. Oskarżeni należą do ultrasowskiej organizacji występującej pod nazwą „Front narodowy na rzecz Algierii francuskiej". W okresie kwietniowego puczu generałów dokonali oni w okręgu Limoges licznych zamachów bombowych, sabotaży, oraz zrabowali większe ilości materiałów wybuchowych. Przywódca grupy zbiegł. Oskarżonych broni ultras i kolaboranci, Tixier—Vignancour.

Pierwszy dzień rozprawy upłynął na zeznaniach oskarżonych. Znaczne siły policji strzegą gmachu sądowego, gdyż nie jest wykluczona dywersja OAS.

GLENN w kabinie treningowej

NOWY JORK PAP. Podpułkownik marynarki amerykańskiej John Glenn, który w ubiegłym tygodniu wyznaczony został na pierwszego kosmonautę Stanów Zjednoczonych umieszczony został w specjalnej kabinie treningowej. Kabina ta znajduje się na poligonie rakietowym na Przylądku Canaveral.

NA ANTENACH świata

PIERWSZY ETAP ROZBUDOWY PORTU KOŁOBRZESKIEGO

✦ KOSZALIN PAP. W porcie kołobrzeskim rozpoczęto prace renowacyjne nadbrzeża i urządzeń przeładunkowych. Jest to pierwszy etap robót związanych z rozbudową portu kołobrzeskiego i przystosowaniem go do przeładunku drobnicy.

„MAZOWSZE" ZAKOŃCZYŁO WYSTĘPY W NOWYM JORKU

✦ NOWY JORK PAP. „Mazowsze" zakończyło 3-tygodniowe występy w Nowym Jorku. Występy te — bez najmniejszej przesady — określić można jako olbrzymi sukces naszego zespołu. O sukcesie tym świadczy pełna frekwencja publiczności na wszystkich przedstawieniach. Ogółem występy „Mazowsza" oglądało około 60 tysięcy mieszkańców Nowego Jorku.

Nowojorski dziennik poloniijny „Nowy Świat" pisał: „Jedną z największych zasług „Mazowsza" było właściwiczenie nas i Amerykanów w to, czego albo nie znaliśmy, albo zatarło się w naszej pamięci — zapoznanie nas z tym co przedstawia olbrzymią wartość kulturalną i przyczyni się do poszerzenia wiedzy o polskim folklorze".

Z Nowego Jorku „Mazowsze" udało się na występy do stolicy USA, Waszyngtonu.

IVO ANDRIC W SZTOKHOLMIE

✦ SZTOKHOLM PAP. Wczoraj przybył do Sztokholmu tegoroczny laureat Nagrody Nobla w dziedzinie literatury, pisarz jugosłowiański Ivo Andric. Uroczystość wręczenia laureatowi nagrody odbędzie się 10 grudnia, w rocznicę śmierci Alfreda Nobla. Wręcznie w niej udział król Szwecji Gustaw Adolf.

KATASTROFA MORSKA U WYBRZEŻY IRLANDII

✦ LONDYN PAP. Mimo szalejącego sztormu od wczorajszego wieczora u północno-wschodnich wybrzeży Irlandii trwają intensywne poszukiwania 9 marynarzy, którzy zaginęli podczas akcji, mającej na celu uratowanie załogi holenderskiego statku „Stientje Mensinga". Statek ten wpadł w pobliżu wysepki Eagle i doznał poważnych uszkodzeń. Po południu z jego pokładu zabrano 6 członków załogi przy pomocy helikoptera. 4 marynarzy pozostało na pokładzie.

Wieczorem do akcji ratowniczej włączył się zachodnioniemiecki statek „Maria Schulte". Wysłano szalupę z 5 marynarzami w celu zabrania ostatnich rozbitków ze statku holenderskiego. W drodze powrotnej szalupa wywróciła się.

Mimo intensywnych poszukiwań do wczesnych godzin porannych nie udało się odnaleźć ani jednego z marynarzy. Przypuszcza się, iż wszyscy utonęli.

NELSON ROCKEFELLER POWRÓCIŁ DO ALBANY

✦ NOWY JORK PAP. Do swego biura w stolicy stanu Nowy Jork, Albany powrócił gubernator stanu, Nelson Rockefeller. Uczestniczył on w bezskutecznych poszukiwaniach swego syna Michaela, który zaginął w dżungli na Nowej Gwinei. W bieżącym roku Rockefeller ledwo uszedł z życiem podczas pożaru swej prywatnej rezydencji, a na dwa dni przed otrzymaniem wiadomości o zaginięciu Michaela przeprowadził separację ze swą żoną.

ILE PALIMY PAPIEROSÓW?

✦ KRAKÓW PAP. „Carmen", „Rarytasy", „Sport", „Żeglarz" i „Giewont" — łącznie 18 miliardów sztuk papierosów wyprodukują do końca br. krakowskie wytwórnie papierosów. Jak wynika z materiałów statystycznych będących w posiadaniu dyrekcji wytwórni papierosy pali „zawodowo" około 7 milionów palaczy. Każdy z nich spala rocznie około 6 kg tytoniu, z każdego zaś kilograma można wyprodukować przeciętnie około tysiąca sztuk papierosów.

Tajne plany separatystów katangijskich w rękach ONZ

Około godziny 10 GMT „Błękitne hełmy" przystąpiły do akcji...

Indyjski gen. brygady Raja przejął kontrolę sytuacji w Katandze

JAK OŚWIADCZYŁ rzecznik ONZ w Katandze Urquhart — do rąk ONZ dostał się tajny plan działań wojennych wojsk katangijskich przeciw ONZ. Plan ten opracowany został przez białych najemników.

W TEJ SYTUACJI walka była nieunikniona — oświadczył na konferencji prasowej rzecznik ONZ.

Wojska ONZ przystąpiły do akcji około godziny 10 GMT. Walka o dostęp do lotniska w Elizabethville — jak powiedział później rzecznik ONZ — trwała godzinę i 10 minut. O godz. 12.30 GMT droga wiodąca do lotniska znajdowała się już całkowicie w rękach ONZ. 38 żandarmów katangijskich i spadochroniarzy zostało zabitych w akcji. Ze strony ONZ akcją kierował oficer indyjski Raja. Główny atak prowadziły oddziały indyjskie.

„Oddziały te — powiedział rzecznik ONZ — zmiażdżyły opór żandarmerii katangijskiej wspieranej przez wozy pancerne i ogień karabinów maszynowych. Kto nie uciekł, ten albo zginął, albo został wzięty do niewoli.

P.o. sekretarza generalnego ONZ — U Thant zarządził, by indyjski generał brygady Raja przejął kontrolę sytuacji w Katandze od przedstawicieli cywilnych ONZ Ivana Smitha i Briana Urquharta.

Z Irlandii wysłany został nowy oddział w sile 350 żołnierzy i oficerów który odleciał do Konga na pokładzie siedmiu samolotów. Dalsze transporty wyruszają dzisiaj.

Komunikacja telefoniczna między Elisabethville a południową Rodezją została przerwana.

W Paryżu kacyk Katangi Czombe apelował do „wolnego świata" o „sprawiedliwą" ocenę sytuacji w Katandze, którą — jak oświadczył — pada ofiarą „nowej prowokacji ze strony ONZ".

Z ostatniej chwili

LONDYN PAP. Po wczorajszych walkach między żołnierzami ONZ i żandarmerią Czombego, w Katandze utrzymuje się napięta atmosfera. W ciągu ostatniej nocy stolica prowincji, Elisabethville nadal była odcięta od świata. W mieście słychać było pojedyncze strzały karabinowe oraz z ciężkich moździerzy. Ulice Elisabethville są wymarłe.

Agencja Reutera pisze, że walki między siłami ONZ i żołdakami Czombego ustały wczoraj w godzinach wieczornych po tym, kiedy żołnierze hinduscy zlikwidowali zapory wzniesione przez żandarmerię katangijską na drodze do lotniska. Inne oddziały ONZ odparły ataki żołdaków Czombego na kwaterę wojsk ONZ w Elisabethville. Sytuacja jest jednak naprężona i istnieją obawy, że w każdej chwili walki mogą być wznowione.

Rzecznik ONZ poinformował wczoraj dziennikarzy w Nowym Jorku, że pozycje wojsk ONZ w Elisabethville zostały utrzymane i są zabezpieczone. Rzecznik dodał, że podczas wczorajszych walk po stronie żandarmerii Czombego w akcji brał udział bombowiec, którego załoga składała się najprawdopodobniej z europejskich najemników.

Jugosłowiański dziennikarz w Szczecinie

W DNIU dzisiejszym przybył do Szczecina, przebywający w Polsce na zaproszenie „Sztandaru Młodych" dziennikarz jugosłowiański — zastępca redaktora naczelnego młodzieżowego tygodnika „Mladost" — Duszan PESIC. Red. Pesic przebywać będzie w Szczecinie 3 dni.

Emmental słynie nie tylko z serów

Przypadkowe ODKRYCIE złóż uranu

W MIEJSCOWOŚCI Emmental w Szwajcarii eksploatowana jest od dosyć dawna kopalnia łupków bitumicznych. Łupki te po prostu spalano pod kotłami, a popiół wyrzucano na zwały. Zupełnie przypadkowo obok tych zwałów przechodził geolog z aparatem do pomiaru natężenia promieniowania skał.

Niespodziewanie wskazówka aparatu wychyliła się do końca skali.

Okazało się, że popiół zawiera dużą ilość uranu. Stwierdzono, że tona łupków zawiera 300 do 400 gramów uranu.

Złoże w Emmentalu składa się z trzech żył o miąższości od 0,8 do 1,8 metra. Główna żyła przebiega na głębokości 240 m i zawiera ona prawdopodobnie do 1000 ton uranu. Całe zaś zasoby łupków oszacowane są na 3,6 milionów ton.

Technicy zastanawiają się teraz jaką zastosować metodę użytkowania łupków, która by była najkorzystniejsza z punktu widzenia metalurgii uranu.

Zasoby uranu w Emmentalu uważa się za jedne z większych w tej części Europy.

(sk)

Z DZIENNIKÓW PORANNYCH

DZIS rozpoczęła się w wielkiem pałacu na Kremlu siódma sesja Rady Najwyższej ZSRR piątej kadencji.

Sesja omówi projekt państwowego planu rozwoju gospodarki narodowej ZSRR i budżetu państwowego na 1962 r., oraz wysłucha sprawozdania o wykonaniu budżetu państwowego za 1960 rok.

W kołach dyplomatycznych i dziennikarskich Moskwy spodziewane jest wystąpienie przedstawiciela rządu ZSRR na temat polityki zagranicznej ZSRR. Sesja trwać będzie kilka dni.

• • •

W Związku Radzieckim opracowuje się obecnie projekt połączenia Morza Czarnego z Bałtyckim poprzez Dniepr, Prypeć, Jasiołdę, Szczarę i Niemen.

Kanał długości 70 km połączy Jasiołdę z dopływem Niemna — Szczarą. Tamy elektrowni birsztańskiej, grodzieńskiej i innych, podniosą poziom Niemna i umożliwią przepływanie tą drogą wielkich statków aż do Bałtyku.

W Rijece

Wodowanie „Wyspiańskiego"

BELGRAD PAP. W Stoczni im. 3 Maja w Rijece odbyła się uroczystość wodowania liniowca m/s „Stanisław Wyspiański", zbudowanego na zamówienie Polskich Linii Oceanicznych. Jest to ostatni statek z serii trzech, zamówionych przez PLO w Rijece.

Statek ma 10.500 BRT i 8.500 DWT oraz silnik o mocy 7.800 KM rozwijający szybkość 17 węzłów na godzinę. Długość statku — 148,30 m, szerokość — 19 m, a wysokość — 11, 25 m.

Podniesienie bandery na naszym nowym liniowcu nastąpi na wiosnę 1962 r.

1 DNIA NA DZIEŃ

Debata chińska

PO CO Stanom Zjednoczonym ta próba sił, która w końcowym rezultacie może im przynieść tylko dotkliwą porażkę prestiżową?

Nawet prasa, popierająca skądinąd politykę Waszyngtonu zadaje sobie to pytanie w związku z obecną debatą generalną Zgromadzenia Ogólnego ONZ nad przyznaniem Chinom Ludowym należnego im miejsca w tej organizacji.

STANY Zjednoczone rzuciły do obecnej batalii przeciwko przyjęciu Chin wszystkie swoje siły w ONZ, uruchomiły wszystkie swoje wpływy i zaangażowały cały swój autorytet. Tymczasem już sama obecna debata dowodzi, że stawianie oporu w tej sprawie staje się coraz trudniejsze. Dotychczas udawało się jeszcze delegacji amerykańskiej odraczać debaty z roku na rok. Jednakże większość, jaką podejmowano tę uchwałę kurczyła się tak gwałtownie, że już w bieżącym roku Stany Zjednoczone nie podjęły starej gry, słusznie obawiając się kompromitującej przegranej.

I teraz zresztą Stany Zjednoczone nie liczą bezpośrednio na niekorzystny dla Chin wynik głosowania. Cała ich nadzieja w tym, żeby sprawę uznano za „szczególnie ważną", wówczas bowiem dla przyjęcia Chin potrzeba byłoby aż dwóch trzecich głosów.

ALE i w tym wypadku — gdyby się manewr udał — sprawa nie będzie łatwa dla Waszyngtonu. Nawet dziennik „New York Times" przyznaje, że jeżeli w tym roku Chiny nie zostaną dopuszczone do ONZ, to „sprawa nie będzie rozwiązana, a tylko odroczona. Jeżeli nie nastąpią jakieś zmiany w sytuacji międzynarodowej, pozycja krajów skłaniających się do przyjęcia Chin komunistycznych może w przyszłym roku doprowadzić do głosowania na korzyść Chin."

TRUDNO przypuszczać, aby Departament Stanu nie zdawał sobie z tego sprawy, lub żeby liczył do przyszłego roku na jakąś decydującą zmianę w układzie sił na terenie ONZ. Liczy się natomiast z pewnością z naciskiem reakcji amerykańskiej wszystkich odcieni, która ze sprawy stosunku do Chin uczyniła niejako probierz antykomunistycznej lojalności polityków amerykańskich. (w.b.)

Komisja Ekonomiczna NZ jednomyślnie przyjmuje POLSKĄ REZOLUCJĘ

KOMISJA EKONOMICZNA Zgromadzenia Ogólnego NZ jednomyślnie uchwaliła przedstawiony przez delegację polską projekt rezolucji w sprawie wzmożenia działalności ONZ w dziedzinie rozwoju przemysłowego. Przyjęta rezolucja zaleca m. in. jak najszybsze rozpoczęcie prac przez nowo utworzone w ramach sekretariatu ONZ, centrum rozwoju przemysłowego oraz określa jego ważniejsze funkcje i zwraca uwagę na sprawę finansowania rozwoju przemysłu w krajach gospodarczo słabo rozwiniętych.

Rezolucja kładzie nacisk na potrzebę w procesie uprzemysławiania tych krajów, korzystania z doświadczeń państw prowadzących już od dawna politykę industrializacji.

Ponadto rezolucja zaleca Komitetowi Rozwoju Przemysłowego przy Radzie Gospodarczo-Społecznej zrewidowanie dotychczasowego rozdziału funduszów pomocy technicznej, pod kątem zwiększenia kwot przeznaczonych na uprzemysłowienie.

Podczas szerokiej dyskusji jaka toczyła się w Komisji Ekonomicznej nad przedstawionym przez delegacje polską projektem rezolucji przedstawiciele wielu krajów, zwłaszcza z Ameryki Łacińskiej, Azji i Afryki, z uznaniem wyrazili się o zawartych w niej propozycjach, udzielając im pełnego poparcia.

RADY

(Dokończenie ze str. 1)

jak przeprowadzono podział podatku obrotowego?

WRN w Katowicach będzie miała prawo zatrzymać na własne potrzeby 6,2 proc. podatku obrotowego, wypłacanego przez przedsiębiorstwa kluczowe, WRN w Bydgoszczy — 9 proc., a WRN w Łodzi — 14,6 proc. Wyżej ustalono udziały WRN w Poznaniu (19,2 proc.), Krakowie (23,7 proc.) i Gdańsku (24,5 proc.). Do jeszcze wyższej grupy zaliczono WRN Wrocław (46,7 proc) i WRN Szczecin (56,3 proc.). A WRN w Koszalinie zabiera „wszystko". Sto procent podatku obrotowego wpływa do wojewódzkiej kasy.

UDZIAŁ w tym podatku jest tylko częścią własnych funduszów rad. Prócz wspomnianego już udziału podatku od wynagrodzeń, WRN inkasować będą część zysków niektórych przedsiębiorstw przemysłu kluczowego i — co jest oczywiste — zyski przemysłu terenowego.

W sumie gospodarska samodzielność: własne wydatki z własnych dochodów. Ale i gospodarska troska: o wzrost i regularny wpływ tych własnych dochodów. Nowy budżet to nie tylko nowe pieniądze. Dla rad narodowych to również nowe zadania i obowiązki, zawierające w sobie nowe możliwości dla zapobiegliwych gospodarzy. (M. B.)

KUTER „GDY 229" zaginął

GDYNIA PAP. Trwają intensywne poszukiwania zaginionego kutra „GDY 229" z przedsiębiorstwa „Arka" w Gdyni. Ten niewielki statek rybacki o długości 24 m znalazł się w centrum silnego sztormu w okolicach wybrzeży Norwegii.

Kuter „GDY 229" poszukiwany jest przez jednostki norweskiej służby ratowniczej, lotnictwo oraz przez wszystkie nadbrzeżne radiostacje.

Akcja poszukiwawcza trwa.

Wybieramy 10 najlepszych sportowców Polski 1961

WARSZAWA PAP. Wtorkowy „Przegląd Sportowy" ogłasza 25 plebiscyt na 10 najlepszych sportowców Polski 1961 roku.

Pierwszy kupon uprawniający do głosowania, ukaże się w „Przeglądzie" 11 grudnia. Wyniki plebiscytu ogłoszone zostaną — jak zwykle — na balu mistrzów sportu 3 lutego 1962 roku.

Bokserzy walczą z Węgrami

WARSZAWA PAP. W piątek odlatują do Budapesztu bokserskie reprezentacje Polski juniorów i seniorów na międzypaństwowe spotkania z Węgrami. Będzie to 20 spotkanie reprezentacji obydwu krajów. Dotychczasowy bilans jest dla nas dodatni. Wygraliśmy 8 razy, zremisowaliśmy 7, a 4 razy przegraliśmy.

Tragiczny finał kłótni kibiców

MONTEVIDEO PAP. Tragicznie zakończyła się kłótnia dwóch kibiców sportowych w Montevideo. 64-letni Pascual Bo i 62-letni Toledo Larroca byli dobrymi i starymi przyjaciółmi. Różniły ich jedynie poglądy na sprawy piłkarskie. Jeden z nich był zwolennikiem drużyny Penarol a drugi zespołu Nacional. Podczas kłótni która z drużyn jest lepsza „dyskutanci" chwycili za noże i pistolety. Pascual Bo ranny dwoma kulami zmarł, a Larroca powędrował do więzienia.

Tu TOTO

W KONKURSIE Toto-Lotek z dnia 3 bm. stwierdzono:

z rozwiązania z 5 prem. wygr. po ok. 793.656 zł., 84 rozwiązania z 5 zwykł. wygr. po ok. 18.896 zł. 6.297 rozwiązań z 4, wygr. po ok. 378 zł., 122.188 rozwiązania z 3, wygr. po ok. 19 zł.

W zakładach piłkarskich z dnia 2 bm. stwierdzono:

1 rozwiązanie z 13 traf. wygrane ok. 73.125 zł., 39 rozwiązań z 12 traf. wygrane po ok. 1.875 zł., 455 rozwiązań z 11 traf. wygrane po ok. 161 zł., 2.888 rozwiązania z 10 traf. wygrane po ok. 23 zł.

Po narodzinach pierwszego barwnego obrazu TV

SZKLANE EKRANY

na

● CZERWONO
● NIEBIESKO
● ZIELONO

Kiedy w Polsce KOLOROWA TELEWIZJA?

MAMY KOLOROWĄ TELEWIZJĘ!

ŚCIŚLEJ MÓWIĄC — OSIĄGNIĘTĄ NA RAZIE LABORATORYJNIE, W CZTERECH ŚCIANACH WARSZAWSKIEGO ZAKŁADU TELEWIZJI.

WŁAŚNIE TU RODZI SIĘ — NIE BEZ BÓLU — XI MUZA NA KOLOROWO... ZANIM BARWNY OBRAZ „PÓJDZIE W POLSKĘ", UPŁYNIE JESZCZE PARĘ LAT. ILE?...

PYTAMY O TO DOC. INŻ. LESŁAWA KĘDZIERSKIEGO, KTÓRY WRAZ Z DOC. INŻ. TADEUSZEM BZOWSKIM JEST TWÓRCĄ CZARNO - BIAŁEJ TV W POLSCE. A OBECNIE KIERUJE PRACAMI W DZIEDZINIE TELEWIZJI KOLOROWEJ.

— ILE upłynie lat?... — powtarza pytanie nasz rozmówca. — Trudno precyzować. **Zgodnie z planami TV kolorowa ma zostać wprowadzona do eksploatacji po 1965 r.** Nie wykluczone, że wcześniej uruchomimy barwną telewizję eksperymentalnie — na kilkadziesiąt odbiorników.

— A propos: czy kolorową TV będzie można odtwarzać — oczywiście po odpowiedniej adaptacji — na telewizorach służących do odbioru TV czarno-białej?

— Nie. Trzeba będzie wyprodukować **odbiorniki ze specjalną lampą o ekranie trójkolorowym. Z kolorów — zielonego, czerwonego i niebieskiego powstaną wszystkie inne barwy.**

— Czy także czarna i biała?

— Oczywiście. Właśnie chyba najtrudniej w TV barwnej jest osiągnąć dobry kolor biały.

— Czy aparat do odbioru TV barwnej będzie dużo droższy od zwykłego telewizora?

— Odbiornik do odtwarzania TV barwnej kosztuje trzykrotnie więcej, niż aparat tej samej klasy do odbioru TV czarno-białej. Nawiasem: na aparatach TV barwnej będzie można oglądać program czarno-biały.

— O ile wiem, w Kierowanym przez pana Zakładzie Telewizji osiągnięto barwny obraz?

— Tak. Narodziny kolorowego obrazu zbiegły się — w pierwszych dniach listopada br. — z 10-leciem Instytutu Łączności. Właśnie wtedy nadaliśmy i odebraliśmy pierwsze w Polsce obrazy barwne. Były to absolutnie dziewicze próby; obraz jest mało stabilny, wierność bardzo daleka od zadowalającej. Ciało np. wychodzi zbyt czerwone, jakby je spryskano jaskrawą farbą. Na razie więc kolorowa Muza jest bardzo nietwarzowa... Ale będzie lepiej. Nawiasem: pracownią rozwiązującą główną problematykę TV kolorowej kieruje adiunkt Andrzej Kietkiewicz.

— Czy któryś z krajów europejskich wprowadził już TV kolorową?

— Jedynie, w trybie eksploatacji eksperymentalnej, ZSRR, Anglia i NRF.

Rozmawiał:
ZBIGNIEW K. ROGOWSKI

NAWET bez przerzucania „babek" przez głowę można się bawić szampańsko.

NA STUDENCKIEJ ZABAWIE...

NIEPRAWDĄ jest, jakoby młodzież przychodziła na wieczorki taneczne ubrana niedbale. Natomiast prawdą jest, że na zabawie Wydziału Chemii Politechniki Szczecińskiej płeć gorsza była jak jeden mąż obowiązkowo w garniturach i białych koszulach „uzbrojonych" krawatami. Zaś stroje „babek" — to już cały poemat. Swoboda fasonów — bomb ki" i „futerały" — we wszystkich możliwych barwach i odcieniach.

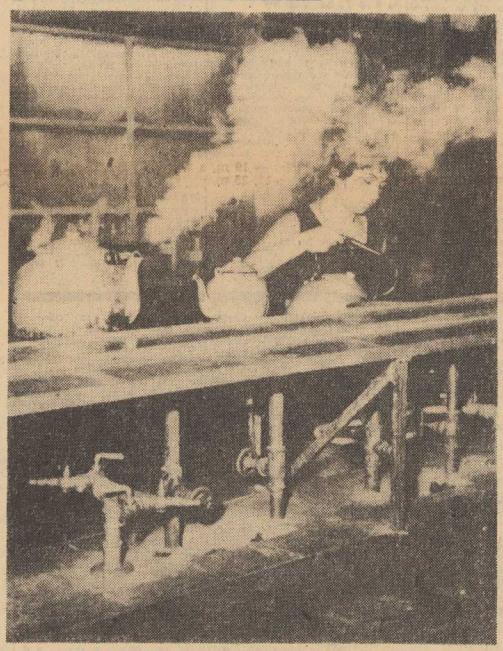

RÓWNIEŻ z palca wyssana jest fama, że młodzież tańczy tylko „rocka". Nie brakowało sentymentalnych tang i walców. Jedno tylko zawiodło — oprawa. Na przykład stoły nakryto wprawdzie czystym, ale szarym, smutnym papierem; raził prymitywy wyposażenia sali.

ISTNIEJE ogólne przekonanie, że młodzież wszędzie świetnie się bawi, ale idąc dalej za takiem podobnego rozumowania dojdziemy do wniosku, że skoro wszędzie, to i we wszystkim... Czyli po co było walczyć z golfami?

ODPOWIEDNIE przystosowanie wnętrza dla wytworzenia nastroju balowego zależy oczywiście od samych organizatorów. Nie wątpimy w pomysłowość młodzieży, czekamy na inicjatorów, szczególnie w zbliżającym się karnawale.

(B + Wil)

PIĘKNA łalowa suknia i... obciągnięte szarym pakunkowym papierem stoliki.

JAK udowodnili nasi adepci chemii, pracownia naukowa w pewnych wypadkach może radykalnie zmienić swe oblicze. Oto zabawowe „laboratorium kuchenne".

Czwarty etap „Starówki"

1000 nowych izb mieszkalnych w rejonie pl. Rzepichy i ul. Wielkiej

ZESPÓŁ inż. W. FURMAŃCZYKA z „Miastoprojektu" kończy dokumentację dla IV etapu odbudowy Starego Miasta w Szczecinie.

Dziesięć budynków, jakie powstać mają w rejonie pl. Rzepichy i ul. Wielkiej, zostały zaprojektowane w oparciu o tzw. „oszczędnościową sekcję typową". Jak poinformował nas inż. arch. W. FURMAŃCZYK mieszkanie będzie mieć średnio 43 m kwadr. powierzchni użytkowej. Tylko niektóre budynki otrzymują prefabrykowane strome dachy, reszta zaś będzie posiadać dachy płaskie—żelbetonowe.

Na rysunku przedstawione są wszystkie obiekty IV etapu.

◄ *Budynek A — będzie posiadał 5 kondygnacji, zaś jego segmenty piąć się będą uskokami wzdłuż pochyło biegnącej w tym miejscu ul. Wielkiej.*

◄ *Budynki B, C, D — zaprojektowano jako 5-kondygnacjowe punktowce.*

◄ *Pozostałe budynki będą posiadać 3—4 kondygnacje ze stromymi dachami.*

NOWE normatywy opracowane w oparciu o wytyczne VIII Plenum KC PZPR — przewidują inną metodę obliczania ilości mieszkańców na 1 mieszkanie. Dla IV etapu „Starówki" przyjęto więc: 50 proc. mieszkań 4 M (czyli dla 4-ch mieszkańców), 15 proc. 5—6 M; 20 proc. — 2 M, zaś pozostałe 15 proc. — dla 3 mieszkańców.

Mieszkania zostały zaprojektowane b. ekonomicznie, przewidziano w pokojach i przedpokojach wnęki na wbudowane meble, jak: tapczany, szafy. Oby tylko nasz przemysł meblarski przygotował odpowiednie lekkie, małe i tanie meble dla nowych mieszkań.

EMZET

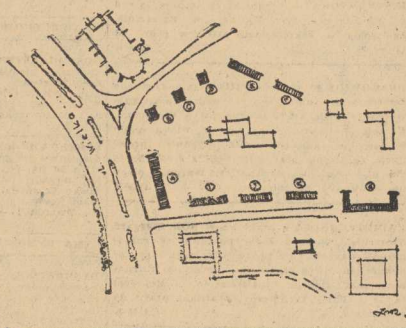

PRZEZ moje OKULARY

Precz z Mikołajem!

I KTO BY pomyślał, że szczeciński handel wyda tak zdecydowaną walkę tradycjom. Mikołaj? Bzdura, drobnomieszczański przeżytek, bajeczka o bocianie! Trzeba ludzi oduczyć od zbędnego wydawania pieniędzy.

No i oduczono. Sklep z zabawkami przy ul. Niepodległości w okresie największego nasilenia ruchu wywiesił karteczkę — „REMANENT". Personel z wyjątkową odpornością przypatrywał się zawiedzionym minom setek ojców — Mikołajów, którzy z wywieszonymi jęzorami szukali podarków.

W PDT potworna kolejka już przy wejściu na bardzo wąskie schody powodowała, że mniej odporni rezygnowali z punktu. Mówiąc szczerze nie dziwię się im. Zatłoczone do ostateczności schody jako żywo przypominały mi film: „Rzym godzina 11". Duże stoisko z zabawkami jak na ironię obsługiwała ...jedna ekspedientka. Trzeba przyznać, że w poniedziałek popędzała kolejkę, nie pozwalając się zastanowić nad wyborem zabawki, niestety, nie z dbałości o nogi cierpliwie stojących ludzi, lecz dlatego, że była — jak to oświadczyła wszem i wobec — zaproszona na Barbarę.

W Spółdzielczym Domu Towarowym było zupełnie luźno, ale tylko dlatego, że na półkach stoiska z zabawkami również nie było tłoku. Dwa małe sklepiki z zabawkami przy Al. Wojska Polskiego nie miały remanentu, były nawet nieźle zaopatrzone i klientów obsługiwały dwie ekspedientki, ale za to kupujący czuli się co najmniej jak śledzie w beczce. Ręczę, że długo popamiętają tegorocznego Mikołaja, jeżeli w ogóle nie zrezygnowali z myśli zrobienia przyjemności swym pociechom.

Może nawet metoda zastosowana przez szczeciński handel nie jest głupia. Ciągle przecież nawołujemy do oszczędzania. Boję się tylko, że pozostaje w sprzeczności z tradycją. Gwoli prawdzie sam handel nie zastosował jej na swym podwórku. Szumnie reklamował mikołajowskie zakupy, wydając na to sporo grosiwa, a wystarczył tylko zwykły transparent nad sklepami: „Precz z Mikołajem"!

KAR

Zawał serca nie groźny?

LEKARZ amerykański, dr J. JACOBY wynalazł urządzenie, które w czasie zawału ma zastąpić serce, pozwalające mu wypocząć i... wyleczyć się.

Zawały zwykle powstają wskutek zaczopowania arterii naczyń wieńcowych. Wprawdzie organizm człowieka posiada rezerwę naczyniową, z której w normalnym stanie nie korzysta, lecz na uruchomienie tej rezerwy, na przestawienie się na nią, trzeba trochę czasu, a podczas zawału tego czasu nie ma...

URZĄDZENIE dr Jacoby ma właśnie stworzyć tę możliwość. Jest ono pompką, połączoną z elektrokardiografem, automatycznie podtrzymującą krążenie krwi. Z reguły serce odzyskuje sprawność działania już po paru godzinach, stopniowo włączają się bowiem owe rezerwowe naczynia krwionośne. Pompki pozostawia dość czasu na ich uruchomienie.

(k)

REWELACYJNE ODKRYCIE polskiego ASTRONOMA

ASTRONOMIA to nauka gdzie odległości liczy się najczęściej na lata świetlne. A te wymiary podnieciają — nawet astronomów. Każdy snuć teoretyczne przypuszczenia i hipotezy, które często sprawdzają się dopiero po kilku wiekach.

Tak właśnie stało się z twierdzeniem francuskiego matematyka LAGRANGE'A (żył w latach 1736-1813). Twierdził on mianowicie, że jeżeli istnieją dwa ciała kosmiczne, to ich przyciąganie sprawia, że w pięciu miejscach przestrzeni kosmicznej związane są z nimi inne małe ciała, które w tych miejscach się znajdują (są to tzw. punkty libracyjne).

Teorię tę postanowił sprawdzić docent Obserwatorium Astronomicznego Uniwersytetu Jagiellońskiego — dr K. KORDYLEWSKI. Wziął jednak „na warsztat" nie odległe od nas planety ale Ziemię i Księżyc. Wyniki 10-letnich badań są rewelacyjne. Doprowadziły do odkrycia trzech wędrujących obłoków materii międzyplanetarnej o charakterze naturalnych satelitów Ziemi. Zdaniem dr K. Kordylewskiego są one zbudowane z pyłu gwiezdnego. Ostatnie badania przeprowadzone przez astronomą w Obserwatorium Sonneberg w Turyngii wykazały, że masa odkrytych satelitów składa się m. in. z meteorytów, o rozmiarach jednak nie przekraczających 10 m. Dwa pierwsze obłoki dr K. Kordylewski odkrył zimą br. Trzeci o średnicy trzykrotnie większej od średnicy Ziemi, we wrześniu br.

Obłoki położone są od naszego globu w stosunkowo bliskiej odległości ok. 400 tys. km.

Znalezienie ich nie było łatwe, gdyż poszukiwania odbywały się w trudnych warunkach, po zachodzie Księżyca.

W ciągu roku niewiele jest dni, kiedy obłoki te można zaobserwować a i w czasie tych krótkich chwil — nie często nada ją się one do obserwacji z uwagi na złe warunki atmosferyczne.

Obserwacje obłoków prowadził dr Kordylewski, poza wspomnianym już Obserwatorium Sonneberg, ze szczytu Kasprowego, Łomnicy oraz w Obserwatorium w Skalnem Plesu w Czechosłowacji. Odkrycie dr K. Kordylewskiego ma duże znaczenie dla astronomii i astronautyki.

(CAF — fot. Lewicki)

Samorząd Robotniczy „Gryfa" aktywnym współgospodarzem

✦ SZYBSZE REMONTY
✦ LEPSZA GOTOWOŚĆ TECHNICZNA
✦ ROZWÓJ PRZEDSIĘBIORSTWA NABIERA ROZMACHU

JAK stwierdzono na kolejnej, X Konferencji Samorządu Robotniczego szczecińskiego Przedsiębiorstwa Połowowego „GRYF", wyniki uzyskane w minionych trzech kwartałach br. są lepsze od osiągniętych w analogicznym okresie ubiegłego roku. Podczas gdy w ciągu 9 miesięcy 1960 r., 52 jednostki „GRYFA" odłowiły 11.124 tony ryby to w br. ilość ta sięga 12.085 ton, przy czym liczba statków zmniejszyła się do 49.

Już we wrześniu br. zakończyło realizację rocznego planu połowów 6 jednostek „GRYFA", a w dniu 20 ub. m. — dalszych 17 statków rybackich. W najbliższych dniach o wykonaniu rocznego planu połowów za meldują również załogi następnych 6 statków rybackich. Do pełnego wywiązania się z tegorocznych zadań, przewidujących odłowienie 16.400 ton ryb, brakuje załodze „GRYFA" około 1000 ton.

Pokaźnym sukcesem przedsiębiorstwa jest znaczne skrócenie okresu remontów statków z 125 do 39 dni. Wzrósł także z 143 do 173 dni okres tzw. gotowości technicznej statków „GRYFA".

PRZEDSIĘBIORSTWO nie szczędziło też wysiłków o unowocześnienie rzemiosła połowów. Przeprowadzono eksperymentalne połowy tuką pelagiczną. W I kwartale 1962 r., ok. 20 statków wyposażonych będzie w ten nowoczesny sprzęt połowowy.

W CZASIE konferencji poświęcono wiele uwagi sprawom kłopotliwej dla przedsiębiorstwa fluktuacji i absencji. Postulowano również kasację statków „KORAB I" i „KORAB II" oraz sporządzenie planu wykorzystania rezerwy rybackiej w okresie zimowym.

(dm)

„WOLIN" płynie na Morze Śródziemne

PLO otrzymały zamówienie na przewóz większej ilości mięsa do Barcelony. Mięso to przewiezie m/s „Wolin", który dysponuje chłodzonymi ładowniami. Statek ten został chwilowo wycofany z obsługi portu Hull i odbędzie jeden rejs do portów zachodniego basenu Morza Śródziemnego, a mianowicie do Gibraltaru, Barcelony, Genui i Casablanki. Do Hull skierowany został m/s „Dęblin".

(ZAP)

Brunatne skarby

DEWIZY za TORF

OKOŁO 60 proc. całej produkcji przemysłowej torfu w woj. gdańskim wysyłamy za granicę. Lęborskie Zakłady Torfowe Przemysłu Terenowego eksploatują złoża torfowe w okolicach Pucka, a ostatnio także w pow. kartuskim. W Sławoszynie w pow. puckim czynna jest przetwórnia torfu, produkująca 3 rodzaje pochodnych torfowych: torf ogrodniczy dla potrzeb krajowych i na eksport, torf z przeznaczeniem na ściółkę inwentarzową oraz proszek torfowy dla przemysłu hutniczego. Torf ogrodniczy zakupują od nas przede wszystkim Stany Zjednoczone. W tym roku do USA popłynie statkiem 21 tys. balotów po 50 kg. każdy.

(ZAP)

Szczecińscy kolejarze biją rekordy przeładunku węgla

ZOBOWIĄZANIA górników z okazji „Barbórki" przyczyniły się do wzmożonej podaży węgla w porcie szczecińskim. Od kilku dni w porcie przeładowuje się prawie 3-krotnie więcej węgla niż normalnie. Szczecińscy kolejarze mimo zwiększonych zadań spisują się dzielnie. Szczególnie trudną pracę wykonywali nocą z 4 na 5 grudnia. W czasie ulewnego deszczu w Porcie Centralnym przyjęto 3400 wagonów, z których sformowano i rozformowano 80 pociągów. Na wyróżnienie zasługują dyżurni ruchu: Julian KOT, Bolesław GAŁĄZKOWSKI, Lech LASIECKI, Paweł RYCHLICZKI, ustawiacze: Jan FAL, Edmund ŁUCZYK, Bronisław ORZECHOWSKI, Kazimierz RAJEWSKI i dyspozytor węzła Władysław CHRUSCIEL.

(B)

SEZON CYTRUSOWY rozpoczęty

W KRAJACH nad Morzem Śródziemnym rozpoczął się sezon cytrusowy. Część owoców cytrusowych, zakupionych przez polski handel zagraniczny, przewożą nasze statki. PLO np. jeszcze w tym roku dostarczą do kraju ok. 5 tys. ton cytryn i pomarańcz z Hiszpanii, Grecji i Maroka. Pierwszym statkiem z większą partią cytrusów (ok. 1 000 ton) będzie „Elbląg", który przybędzie do kraju w pierwszej dekadzie grudnia br. Następne partie cytrusów przywiozą „Kopernik", „Monte Cassino" i inne.

(ZAP)

Trudne dni dla rybaków Bałtyku

Podczas ostatniego sztormu jedna łódź zatonęła — załoga wpław osiągnęła brzeg

WICHURA szalejąca ostatnio w Szczecinie dała się mocno we znaki rybakom, łowiącym na Bałtyku. Gwałtowny sztorm, z siłą wiatru dochodzącą do 10 stopni w skali Beauforta, uniemożliwiał wielu jednostkom dopłynięcie do swych portów macierzystych. Zaskoczone przez wichurę wzywały po mocy jednostek PRO i odholowane do najbliższych rejonów Wybrzeża, zmuszone były przeczekać sztorm.

Z pomocy statku ratowniczego PRO korzystał w tych dniach m. in. kuter z Kołobrzegu „KOL-48". Został on odholowany do Ustki. Natomiast jedna z łodzi rybackich zatonęła. Załodze udało się uniknąć śmierci i osiągnąć wpław pobliski — na szczęście — brzeg.

(rz)

TEATRY

POLSKI — „Kiątwa" g. 19.30.
WSPÓŁCZESNY — „Skąpiec" g. 18.00.
OPERETKA — „Roxy" g. 19.15.

KINA

KOSMOS — „Szlachectwo zobowiązuje" g. 9, 11.15, 13.30, 16, 18.30 21 — ang — od lat 18 — czwartek: „Jutro przestanie się umierać" g. 9, 11.15, 13.30, 16, 18.30, 21 — radz. — od lat 12.
GAŁTYK — „Puccini" g. 10.30, 13, 15.30 18 20.30 — wł — od lat 12 (środa i czwartek).
DELFIN — „Hatifa" g. 14.30 16.30, 18.30, 20.30 — NRD — od lat 12 — czwartek: „Niewidomy muzyk" g. 10.30, 12.30, 14.30, 16.30, 18.30, 20.30 — radz. — od lat 12.
POLONIA — „Robotę idzie na wojnę" g. 13.30, 16, 18.15, 20.30 — franc. — od lat 12 — czwartek: „Wyspa bez nazwy" g. 11, 13.30, 16, 18.15, 20.30 — chiński — od lat 12.
PIONIER — „Wędrówki pana Księżyca" g. 10 — „Do bramki" g. 17 — „Żołnierz królowej Madagaskaru" g. 11, 13, 15, 19, 21 — pol. — od lat 18 (czwartek i piątek).
MUZA (Pomorzany) — „Paryski włóczęga" g. 17.30, 19.30 — franc. — od lat 16.
PROMIEŃ — „Skiff" g. 16, 18, 20 — pol. — od lat 16.
MARS — „O'Cangaceiro" g. 16.30, 18.30, 20.30 — brazyl. — od lat 18.
FALA — „Milczące ślady" g. 18, 20 — pol. — od lat 14.
PAŁAC MŁODZIEŻY — „Przygody Buratina" g. 17. — „Dziś w nocy umrze miasto" g. 19 — pol. — od lat 14.
ECHO (Krzekowo) — „W środku nocy" g. 18, 20 — USA — od lat 18.
ODRA — „Sprawa trzynastu" g. 18.30 — radz. — od lat 12.
MEWA (Żelechowo) — „Naśladownictwo wzbronione" g. 18, 20 — franc. — od lat 16.
SOSENKA (Tanowo) — „Czarownica" g. 18 — franc. — od lat 14.
ŚWIT (Skolwin) — „Pechowiec" g. 17, 19 — argent. — od lat 14.
ŻEGLARZ (Gołęcino) — „Nie ma pogrzebów w niedzielę" g. 16.30, 18.30, 20.30 — franc. — od lat 16.
SZMARAGDOWE (Zdroje) — „Pamiętnik Anny Frank" g. 17, 20 — USA — od lat 16 — panoramiczny.
PRZYJAŹŃ (Dąbie) — „Chłopiec z Grenlandii" g. 17, 19 — duński — od lat 14.
HUTNIK — nieczynne.
STYLOWE (Huta Szczecin) — „Opowieść o prawdziwym człowieku" g. 17.30, 19.45 — radz. — od lat 14.
BAJKA (Police) — „Dziewiąty krąg" g. 17, 19 — jug. — od lat 12.
1 MAJ (Żydowce) — „Ostrożnie babciu" g. 17, 19 — radz. — od lat 12.
MARZENIE (Wielgowo) — „Człowiek ze słomy" g. 19 — USA — od lat 18.
REPERTUAR KIN — na podstawie informacji WZK.
FOTOPLASTYKON — Wojska Pol. 36 — „Europa" (I część) g. 10—21.

KLUBY

13 MUZ — pl. Żołnierza 2 — wieczór poezji K. I. Gałczyńskiego „Wesoła nerezja" g. 20.
NOT — Woj. Polskiego 67 — czynny od g. 13—23; odczyt inż. Janusza Neumana „Tworzywa sztuczne i ich zastosowanie" g. 18.
TPPR — Woj. Polskiego 66 — film „Żegnajcie gołębie" g. 18, 20.
GARNIZONOWY — Wawrzyniaka 5 — Uniwersytet Powszechny — wykład mgr Boniecki „Wychowawcze znaczenie bajki i baśni" g. 18.
PTTK — pl. Lotników — film o tematyce turystycznej g. 18.
KONTRASTY — Wawrzyniaka 7-a — odczyt tow. Wassermanna „Inaczej o polityce" g. 19.30.
KOMENDA CHORĄGWI — Ogińskiego 15 — wieczór klubowy g. 16.
ŁĄCZNOŚCI — Dworcowa 20 — odczyt inż. Zdrenki „Organizacja pracy a jej higiena i bezpieczeństwo" g. 18.

WYSTAWY

MUZEUM — Staromłyńska 27 — średniowieczna rzeźba pomorska, renesansowe stroje książąt pomorskich, współczesne malarstwo polskie — godz. 10—16.
WAŁY CHROBREGO 3 — archeologia, przyroda, wystawy morskie — godz. 10—16.
13 MUZ — pl. Żołnierza 2 — wystawa malarstwa Kazimierza Mikulskiego.

SZPITALE

MIEJSKI SZPITAL DZIECIĘCY — św. Wojciecha 7.
III KLINIKA CHIR. — Pomorzany.

APTEKI

Nr 7 — 5 Lipca 7 — tel. 443-35
Nr 8 — Roosevelta 88 — tel. 353-32.

TELEWIZJA (program szczeciński)

16.30 — sprawozdanie z meczu hokejowego ZSRS — USA; 18.40 — film krótkometrażowy; 18.55 — wszechnica TV „Konstanty Ciołkowski", 19.30 — dziennik TV, 20 — telefuniej „Kółko i krzyżyk", 20.30 — magazyn aktualności „Peryskop" 21 — film prod. pol. — od lat 16 (czytany) — „Ostatnie wakacje".

(program berliński)

13.15 — film „Okłamani", 16 — widowisko dla dzieci od lat 12 „Niebezpieczeństwo na długich drogach", 18.35 — pozdrowienia telewizji dziecięcej, 19 — spotkanie w Berlinie z K. E. von Schnitzler, 19.40 — prognoza pogody, 19.45 — kronika; przegląd wydarzeń, 20 — rozmaitości z W. Schwalbe, 21 — powtórzenie koncertu z okazji Dnia Studenta (z dn. 7 września br.), 21.40 — „Jak kiedyś Napoleon", 22.10 — ostatnie wiadomości kroniki.

CZWARTEK

10 — kronika; 10.15 — film radz. „Sroka złodziejka", 11.30 — test, 13.15 — film „Bramkarz mieszka na naszej ulicy", 16 — dla dzieci od lat 12 „Robimy sami podarunki", 18.15 — „Sportowy rocznik", 18.45 — tysiąc wiadomości telewizyjnych, 18.55 — pozdrowienia telewizji dziecięcej, 19 — „Ze świata motoryzacji", 19.25 — prognoza pogody, 19.30 — kronika, przegląd wydarzeń, 20 — sztuka telewizyjna „Krótko przed północą", 21 — „Rycerze i kobiety", 21.20 — sport, 21.40 — „Bohaterska komedia"; ostatnie wiadomości kroniki.

RADIO

WIADOMOŚCI: 16, 18.30, 23.50.
SERWIS RYBACKI: 19.00
SZCZECIN: 16.40 — u naszych sąsiadów, 17.00 — melodie ze sceny i ekranu, 17.30 — Przegląd Aktualności Wybrzeża, 17.50 — audycje aktualne, 18.00 — errare humanum est, 18.10 — felj. Janusza Michalskiego, 22.10 — dyskusja przed mikrofonem, 22.30 — z sali Szczecińskiej Filharmonii.
WARSZAWA: 15.30 — dla dzieci: „Co i jak zmajstrujemy", 15.55 — chwila muzyki, 18.35 — „Kraj i Górnikom", 19.05 — muzyka i aktualności, 19.30 — słuch. pt. „Fałszywa moneta", 21 — z kraju i ze świata, 21.27 — kronika sportowa, 21.40 — gra ork. tan. PR, 23.21 — muzyka taneczna.

KINA TERENOWE

BARLINEK (Stolica) — „Witaj smutku" — USA.
NOWOGARD (Orzeł) — „Dziewczyna z prowincji" — USA.
GRYFICE (Capitol) — „Miejsce na górze" — ang.
CHOSZCZNO (Zmicz) — „15.10 do Yumy" — USA.
DĘBNO (Przedwiośnie) — „Ginąca preria" — USA.
MASZEWO (Piast) — „Atomowa kaczka" — ang.
MYSLIBÓRZ (Słońce) — „Sprawy czy nieznani" — wł.
MIĘDZYZDROJE (Słowianin) — „Róże dla prokuratora" — NRF.
STARGARD (Dar) — „W ciszy stepowej" — radz.
STARGARD (Ina) — „105 proc. alibi" — CSRS.
ŚWINOUJŚCIE (Rybak) — „Wyższa zasada" — CSRS.
PYRZYCE (Robotnik) — „Flip i Flap na bezludnej wyspie" — fr.
PEŁCZYCE (Świt) — „Kawaler króla tęgoroga" — fr.

Pracownicy Poszukiwani

1 KIEROWNIKA ADM — wymagane wykształcenie średnie plus 4 lata praktyki, zatrudni natychmiast Dzielnicowy Zarząd Budynków Mieszkalnych Szczecin-Pogodno, ul. Piotra Skargi 20. 4807-K

INSTRUKTORA — organizatora imprez zatrudni Młodzieżowy Dom Kultury w Szczecinie. Zgłoszenia w sekretariacie MDK w godz. od 13 — 18. 4306-K

PRACOWNIKA na stanowisko samodzielnego referenta d/s organizacji — pilnie poszukuje Dyrekcja MHD Art. Odzieżowymi w Szczecinie. Chętnie widziany mężczyzna w wieku około 50 lat. Pożądana znajomość zagadnień prawnych. Zgłoszenia przyjmuje Sekcja Kadr Szczecin ul. Dworcowa 1a, parter. Warunki płacy do omówienia na miejscu. 4808-K

RADIOTECHNIKA z praktyką w SOR Stargard Szczeciński, oraz 6 radiotechników ze znajomością napraw sprzętu telewizyjnego lub radiomechaników z długoletnią praktyką, zatrudni od zaraz Oddział ZUR Szczecin, ul. Roosevelta 39/40 Dział Techniczny. Warunki pracy do omówienia. 4811-K

Ogłoszenia Drobne

NAUKA

UDZIELAM lekcji gry: fortepian, akordeon. Przychodzę do domu, tel. 349-71 11927-G

PRACA

GOSPOSIA potrzebna Obr. Stalingradu 17 („Foto Krystyna") 11919-G

GOSPOSIA na kilka godzin dziennie potrzebna. Szymanowicza 19 (Las Arkoński) 11920-G

OSOBA starsza kulturalna (rencistka) zajmie się domem lub dzieckiem. Wiadomość, Szczecin, ul. Legionów Dąbrowskiego 18 — 10 11921-G

ZAOPIEKUJĘ się dzieckiem we własnym domu. Armii Czerwonej 9 — 1. 11922-G

POMOC domowa potrzebna. Mieszka 1-go 95 — 3 (przedostatni przystanek 4). 11923-G

ZAOPIEKUJĘ się dzieckiem we własnym domu. M. Buczka 33 — 4 11924-G

ZAOPIEKUJĘ się dzieckiem we własnym domu. Piotra Skargi 1 m. 15. 11925-G

KUPNO

PIECYK gazowy łazienkowy „Junkers" lub inny kupię, tel. 441-79 godz. 9 — 18. 11926-G

WIĘKSZĄ ilość kur nioseк jesiennorocznych kupię. Łokietka 10 — 28 11928-P

NIERUCHOMOŚCI

GOSPODARSTWO z budynkami (ziemia pszenno-buraczana 8,8 ha) woj. poznańskie pow. Września sprzedam. Poznań. Mazowiecka 60 tel. 017-666. 11929-G

SPRZEDAM lub wydzierżawię gospodarstwo 10 ha, światło, siedlisko, budynki murowane blisko Gdańska. Helena Maciejowska, Gdańsk ul. Twarda 1 — 1 4810-K

MATRYMONIALNE

DYSKRETNIE, szybko, korespondencyjnie, pozna Cię Biuro Matrymonialne „Syrenka", Warszawa, Elektoralna 11. Prześlij 10 złotych znaczkami, otrzymasz 300 atrakcyjnych ofert. Informacje. 4769-K

WDOWA lat 46, średnie wykształcenie, zawód, mieszkanie, pozna solidnego inteligentnego pana. Oferty, Biuro Ogłoszeń, Plac Hołdu Pruskiego 8 nr 1264 11930-G

RÓŻNE

ZA OPIEKĘ nad 5-letnim dzieckiem od godz. 7 — 16 wynajmę pokój. Wiadomość tel. 20-31 wewn. 25 11931-G

POSZUKUJEMY przedstawicieli do rozprowadzania artystycznie malowanych makat. Oferty, „R-4978" PAR, Warszawa, Poznańska 38 4809-K

SPRZEDAŻ

KREDENS stołowy jasny i biurko sprzedam. Mickiewicza 14 — 6 tel. 34-661 11932-G

SYPIALNIĘ i piec przenośny samotowy sprzedam. Tkacka 37 — 6 11933-G

PIANINO krzyżowe płyta metalowa sprzedam, tel. 33-185 11934-G

DWA pawilony sprzedam Stargard — śródmieście tel. 21-86. 11935-G

AKORDEON 120 basowy, guzikowy, 2 łóżka nowoczesne mało używane z materacami sprzedam okazyjnie. Wiadomość, Szczecin, ul. Brzozowskiego 1 — 4 11936-G

MEBLE do stołowego tanio sprzedam. Zgłoszenia, tel. 44-894 11937-G

KRÓLIKI rasowe sprzedam. Parkowa 6 — 4 11938-G

LOKALE

OSOBA pracująca poszukuje pokoju sublokatorskiego. Wiadomość, tel 38-427 w godz. od 17 — 20 11939-G

KAWALER na stanowisku, kulturalny, poszukuje pokoju sublokatorskiego, tel. 422-79 godz. 18 — 20 11940-G

3 POKOJOWE mieszkanie z wygodami (ogród) w Goleniowie zamienię na mniejsze w Szczecinie. Oferty, Biuro Ogłoszeń, Plac Hołdu Pruskiego 8 nr 1263 11941-G

PRACUJĄCA panienka poszukuje pokoju sublokatorskiego, może być nieumeblowany. Oferty, Biuro Ogłoszeń, Plac Hołdu Pruskiego 8 nr 1265 11942-G

WYNAJMĘ pokój 2 panom. Wiskiewicza 20—1 od godz. 17 11733-G

STARSZY, samotny, pracujący, poszukuje pokoju sublokatorskiego przy spokojnej rodzinie. Bogusława 47 — 12 11943-G

MIESZKANIE 2 pokojowe ogródek na bezpodnie zamienię na podobne, w dzielnicy Niebuszewo, tel. 436-26 11944-G

MIESZKANIE 2 pokojowe pełny komfort zamienię na mniejsze, tel. 39-260 godz. 17 — 19 11945-G

2-POKOJE, kuchnia, w Koszalinie zamienię na 1 pokój, łazienka w Szczecinie. Wiadomość, Szczecin tel. 37-335 od 18 — 20 11946-G

NAUCZYCIEL poszukuje pokoju sublokatorskiego, tel. 709-11 11947-G

2 POKOJE z kuchnią zamienię na większe. Krzysztofa Kolumba 33 — 7 11948-G

MIESZKANIE 4 pokojowe kuchnia, łazienka nadające się dla lekarza lub na pracownię, centrum miasta, zamienię na 2 pokoje, kuchnia, łazienka, c. o. Al. Wojska Polskiego 52—2 11949-G

ZGUBY

ZGUBIONO świadectwo ukończenia 7 klasy na nazwisko Drzewiński Aleksander 11950-G

ZGUBIONO dowód osobisty, legitymację renciste oraz dowody otrzymania renty z dwóch lat na nazwisko Józefa Mikielewicz 11951-G

ZGUBIONO legitymację szkolną wydaną przez ZSBO na nazwisko Henryk Dorenbust 11952-G

ZGUBIONO kartę zdrowia nr 751/61 na nazwisko Bogdan Muszalski 11953-G

ZGUBIONO legitymację studencką wydaną przez Akademię Medyczną w Krakowie na nazwisko Dutkowska Maria. 11954-G

ZGUBIONO bony: stołówkowy i mieszkaniowy wydany przez PAM na nazwisko Danuta Jaworska 11955-G

ZGUBIONO książeczkę ubezpieczeniową wydaną przez Zarząd Zieleni Miejskiej na nazwisko Ryszard Krajewski 11956-G

ZGUBIONO przepustkę na nazwisko Ferdynand Hoffman 11957-G

ZGUBIONO legitymacje szkolne na nazwiska: Bogdan Cieślikowski, Edward Moszczyński, Stanisław Szeliga, Zbigniew Wielgoszewski 11959-G

2. XII. w okolicy pl. Żołnierza — Mariana Buczka — zginął pies rasowy mieszczący się w Uczciwego znalazcę proszę odprowadzić za wynagrodzeniem na adres Hoene Wrońskiego 4 lub Jagiełły 8 — 15 11965-G

ZGUBIONO przepustkę nr 1303 wydaną przez PPD „Gryf" na nazwisko Tomasz Turko 11961-G

ZGUBIONO legitymację nr 180/61 wydaną przez PLSP na nazwisko Teodor Gaj. 11971-G

ZGUBIONO zieloną tekturową okładkę zawierającą obliczenia na kratkowanym papierze, pozostawioną w ponie działek 4 bm. wieczorem przy kiosku z piwem obok przystanku tramwajowego linii 3 i 4 przy Bramie Portowej. O wiadomość prosi inż. Wanda Kieres Al. Armii Czerwonej 11 — 6 tel. 355-87. Zwrot za wynagrodzeniem 11970-G

ZGUBIONO legitymację studencką na nazwisko Anna Wróblewska 11969-G

ZGUBIONO legitymację studencką WSR Szczecin na nazwisko Ryszard Szunke 11968-G

ZGUBIONO przepustkę portową na nazwisko Wiesław Pasiński 11967-G

ZGUBIONO legitymację ubezpieczeniową na nazwisko Dutko Barbara wydaną przez Woj. Szpital Zakaźny 11966-G

ZGUBIONO legitymację szkolną na nazwiska: Kubikowski Mieczysław i Dębowski Andrzej. 11958-G

ZGINĄŁ seter irlandzki. Proszę odprowadzić za wynagrodzeniem na adres Hoene Wrońskiego 4 lub Jagiełły 8 — 15 11965-G

ZGUBIONO legitymację ubezpieczeniową na nazwisko Urszula Rusiecka 11964-G

ZGUBIONO legitymację szkolną i prawo jazdy na nazwisko Wojciech Tessar 11963-G

ZGUBIONO dowód osobisty, książeczkę wojskową i legitymację Związku Zawodowego na nazwisko Kazimierz Rostewicz. 11962-G

Oszczędzaj w PKO

SPORT

WOSS zaczął działać

Najlepsi fachowcy szkolą szczecińskich instruktorów

MNIEJ WIĘCEJ MIESIĄC temu wyjaśnialiśmy czytelnikom znaczenie nowego skrótu — WOSS. Jak wiadomo litery te oznaczają powołany niedawno do życia Wojewódzki Ośrodek Szkolenia Sportowego, który znalazł pomieszczenia w budynkach zlikwidowanego Technikum WF.

Pisaliśmy wówczas, że WOSS będzie organizować kursy dla instruktorów i organizatorów sportu, zatrudniając najwybitniejszych fachowców i pedagogów sportowych.

OBOK SZCZECIŃSKICH wykładowców część godzin powierzono wybitnym fachowcom z Warszawy. Zajęcia z kursantami prowadzili już: prezes PZPS MIECHNIEWSKI, trener kadry narodowej — KRAUS, a ostatnio cykl wykładów wygłosił wybitny teoretyk siatkówki trener koordynator PZPS mgr KRZYŻANOWSKI.

JAK NAS poinformowali przysłuchujący się wykładom szczecińscy działacze, kurs instruktorski stoi na naprawdę wysokim poziomie. Kursanci są dobrze przygotowani teoretycznie i w większości wypadków praktycznie, gdyż wśród kursantów znajduje się wielu byłych siatkarzy m. in. zawodnicy ligowej Pogoni Cieniuch i Nizinkiewicz.

Kierownikiem kursu jest długoletni działacz siatkówki p. Matlosz.

Zgodnie z planami WOSS zamierza okres zimowy wykorzystać na wyszkolenie kadr instruktorskich szczególnie w tych dyscyplinach, które najbardziej odczuwają brak kwalifikowanych trenerów. Będą organizowane również kursy doszkalające i weryfikacyjne dla instruktorów posiadających już uprawnienia.

JUŻ pierwszy trwający w WOSS kurs potwierdził te słowa. Od dnia 20 listopada w WOSS odbywa się kurs dla instruktorów siatkówki. Został on zorganizowany przy współpracy OZPS i uczestniczy w nim 20 osób. Właściwie trzeba by napisać „uczestniczyło", gdyż po pierwszej selekcji kilku kandydatów na instruktorów zrezygnowało z kursu. Kandydaci zostali wybrani spośród wielu chętnych a selekcja była ostra, gdyż chodziło o ludzi odpowiednio przygotowanych do wykonywania niełatwej pracy instruktora.

TURNIEJ KURIER OZKOSZ

Dziś FINAŁY

PO kilkunastodniowej przerwie możemy wreszcie poinformować uczestników naszego turnieju koszykówki o czasie i miejscu ostatnich trzech finałowych spotkań. Odbędą się one już dzisiaj, tj. w środę od godziny 17 w Hali Sportowej przy ul. Narutowicza. Pierwszy mecz finałowy rozegrają drużyny grupy najmłodszych „A" pomiędzy **SZKOŁĄ 34 a „CZARNIECKIM 6"**. Drugi pojedynek stoczą finaliści grupy „B" **„POBOŻNIAK"** z drużyną Liceum nr 6 **„SPORTOWCEM"**. Wreszcie około godz. 19 rozpocznie się finał grupy „C" (najstarszych), w którym spotkają się **„ORKAN" z „AZETESIAKAMI"**.

Po ostatnim meczu nastąpi uroczyste zamknięcie turnieju i rozdanie nagród.

MŁODZI PIĘŚCIARZE SZCZECINA ZWYCIĘŻAJĄ

STARANIEM szczecińskiego, poznańskiego i koszalińskiego OZB stworzono dla młodych bokserów tych okręgów rozgrywki o Puchar Przewodniczącego WKKFiT — Poznań. Odległości między tymi okręgami są stosunkowo małe i nie narażają związków na zbyt duże wydatki, a przy tym mecze juniorów cieszą się powodzeniem. Ostatnio reprezentacja juniorów Szczecina walczyła w Trzebiatowie z repr. Koszalina, zwyciężając 15:5.

Dwa pokolenia przy pingpongowym stole...

...zobaczymy dziś w czasie ostatnich spotkań wielkiego turnieju ping-ponga, zorganizowanego przez OZTS i „Kurier". Wczoraj dość szczegółowo informowaliśmy o dzisiejszych spotkaniach, podając jednocześnie zestawienie par. Dziś pragniemy tylko przypomnieć, że pierwsze mecze stoczą OD GODZ. 17 zawodnicy starszego pokolenia a następnie odbędą się finały młodszych. Zakończenie naszej imprezy połączone z rozdaniem nagród przewidujemy na godz. 19,00. Przypominamy, że mecze rozgrywane będą w sali gościnnej Państwowej Szkoły Pielęgniarstwa i Położnych, wejście od ul. Tkackiej 52 (III ptr.).

Gryfińskie perspektywy

GRYFINO posiada od lat niezmiennie 27 sklepów różnych branż. Ilość ta jest dalece niewystarczająca w porównaniu do potrzeb miasta, liczącego obecnie około 5.600 mieszkańców. Tym bardziej, że przybywa tu na zakupy liczna ludność okolicznych wsi.

W mieście jest tylko jeden sklep rzeźniczy. Prawie zawsze obwarowany kolejką, stanowi utrapienie miejscowych gospodyń, szczególnie tych, które pracują.

WYDZIAŁ Handlu Prez. PRN zapewnia, że sytuacja poprawi się już w 1962 r. z chwilą oddania do użytku dwu nowo wybudowanych sklepów tj. mięsnego i rybnego. Natomiast w 1963 r. miasto uzyska trzy dalsze nowe sklepy branży spożywczej i drogerię. Przybędzie też 5 punktów usługowych tj. krawiecki, fryzjerski, fotograficzny, szklarski i elekrycznotelewizyjny.

TRWA również obecnie budowa nowoczesnego pawilonu handlowego PSS (na zdjęciu), w którym znajdzie pomieszczenie 5 stoisk. Będzie to estetyczny, miniaturowy dom towarowy, który zyska sobie na pewno uznanie klientów.

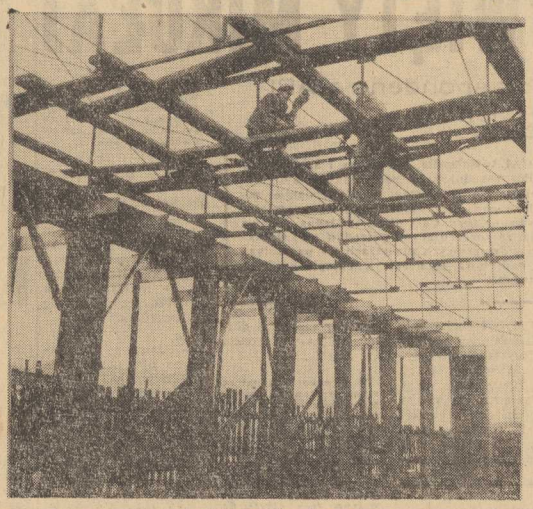

CZYTELNICY KURIERA + MKDS — Gwiazdka

DWA RAZY DAJE — KTO SZYBKO DAJE

WCZORAJ zwróciliśmy się z apelem do Czytelników o składanie darów choinkowych dla najbiedniejszych dzieci Szczecina.

CO MOŻNA SKŁADAĆ?

PRZYPOMINAMY, że można składać: ubranka, płaszcze, sukienki, ciepłą bieliznę, obuwie, pantofelki domowe, zabawki i książeczki obrazkowe, oraz pieniądze. Rzeczy nie muszą być nowe, mogą być używane, ale czyste, choć pocerowane, lecz całe.

GDZIE WPŁACAĆ PIENIĄDZE?

WSZELKIE datki pieniężne, bez względu na sumę, prosimy wpłacać na konto Miejskiego Komitetu Pomocy Społecznej w Narodowym Banku Polskim I Oddział Miejski (Al. Wojska Polskiego 1)

NA NR 1411-9-345 z dopiskiem „GWIAZDKA"

DLA udogodnienia wpłat pieniężnych Miejski Komitet Pomocy Społecznej uzyskał również konto w PKO. Można zatem wpłacać datki na Gwiazdkę również we wszystkich urzędach pocztowych wypełniając blankiety PKO (są na poczcie) na konto Miejskiego Komitetu Pomocy Społecznej **nr 10-9-628.**

GDZIE SKŁADAĆ RZECZY?

WSZYSTKIE dary w postaci odzieży, obuwia, bielizny, zabawek itp. można składać we wszystkich dzielnicowych komitetach Pomocy Społecznej przy dzielnicowych radach narodowych w Szczecinie oraz w biurze MKPS (środkowy gmach MRN) parter, pokój nr 15 w godzinach od 9 do 14. W miejskim i dzielnicowych komitetach P. S. przyjmuje się także drobne datki pieniężne do 10 (dziesięć) zł. Ofiarodawcy rzeczy i datków pieniężnych winni otrzymać pokwitowanie.

Wszelkie informacje w sprawie zbiórki gwiazdkowej udzielają „Kurier" pod nr tel. 45-021 i Miejski Komitet Pomocy Społecznej pod nr tel. 88-19.

CZYTELNICY! Nie wątpimy, że nasz apel spotka się z żywym oddźwiękiem wśród Was, że poprą go również pracownicy zakładów i instytucji.

Pamiętajcie, że dwa razy daje, kto szybko daje.

Listę ofiarodawców ogłaszać będziemy na łamach „Kuriera".

(Kan)

Pokrótce

Dzisiaj o godz. 17.30 w Klubie MPiK odbędzie się **„Recital poetycki"** o twórczości K. I. GAŁCZYŃSKIEGO, uzupełniony piosenkami z programu **„Remanent w kawiarni literackiej".**

* * *

W KLUBIE „13 MUZ" 8 bm. o godz. 19.30 dr Janusz KĘBŁOWSKI wygłosi odczyt pt. **„Manieryzm w sztuce dawnej i dziś".**

* * *

7 BM. o godz. 19 w sali wykładowej PAM przy ul. Unii Lubelskiej **zebranie naukowe** Polskiego Towarzystwa Lekarskiego i Towarzystwa Chirurgów Polskich.

* * *

7 BM. o godz. 18 w Klubie PTTK mgr Wł. NIEMIEROWSKI wygłosi odczyt pt. **„Kiedy Szczecin był otoczony murami miejskimi".**

* * *

MIESZKANKA SZCZECINA, która 27. XI. pozostawiła w pociągu pospiesznym do Lublina parasolkę, może się zgłosić po jej odbiór do A. SETY, zamieszkałego przy ul. Jagiellońskiej 15 m. 8.

W Klubie Spółdzielców

GRAFIKA Naruszewiczów

8 BM. o godz. 17 w Klubie Spółdzielców przy Al. Wojska Polskiego 20 odbędzie się uroczyste otwarcie wystawy grafiki Izabeli NARUSZEWICZ oraz malarstwa Henryka NARUSZEWICZA.

Przechodź przez jezdnię w miejscach oznaczonych

REFLEKTOREM

Z UŚMIECHEM

MIŁO zawsze, gdy pod adresem pracowników naszego handlu można powiedzieć dobre słowo. Jeszcze milej — gdy słów takich należy się więcej. A tak właśnie wypada zachować się wobec personelu sklepu delikatesowego przy Al. Jedności Narodowej. Piszą nam Czytelnicy (Z. B. i A. Z.), że sklep ten wyróżnia się dzięki uprzejmości obsługi wobec klienta. Zwłaszcza pani Helena — w kasie i pani Maryla — sprzedawczyni znajdą zawsze dla każdego miły uśmiech i serdeczną radę, gdy są jakieś trudności z zakupami.

Przesyłamy im zatem od naszych Czytelników, a także od Redakcji, równie serdeczny uśmiech. *(u)*

DŻEM

24 LISTOPADA żona moja kupiła dżem borówkowy w sklepie „Pieczywo - Nabiał" nr 42 przy ul. Jagiellońskiej 43. Po przyjeździe żony do domu spróbowałem tego smakołyku i stwierdziłem, że jest gorzki, przypalony, a nawet cuchnący... Następnego dnia wraz z żoną złożyłem reklamację w sklepie, gdzie ekspedientka oświadczyła: 1) że słoik jest otwarty, po 2) że nie ma kierowniczki, a tylko ona może zadecydować, co zrobić w tym przypadku. Wahałem się jak dalej postąpić. Czy następnego dnia znów przyjechać do tego sklepu i znów wydać 8 zł na komunikację z Dąbia do Szczecina? Zrezygnowałem z dalszej reklamacji. Dżem był produkcji zakładów w Dębnie Lubuskim. Wychodząc ze sklepu zauważyłem na szybie okna wystawowego wielki napis: „Klient ma rację!"

A ku cu! *(yes)*

WYDAWCA: Szczecińskie Wydawnictwo Prasowe RSW „PRASA" w Szczecinie. REDAKCJA i ADMINISTRACJA: Szczecin, pl. Hołdu Pruskiego 8, III ptr., redaguje Kolegium. TELEFONY: centrala 430-21, sekretariat nacz. redaktora 457-41, zastępca nacz. redaktora 478-21, sekretarz redakcji 430-21 (wewn. 31), dział miejski 462-35, dział łączności z czytelnikami 450-21, dział sportowy 427-77, dział morski 450-21. Biuro Ogłoszeń 344-44, redakcja poranna (po godz. 6) 378-91, dalekopisy 425-14. PRENUMERATA: Zamówienia na prenumeratę indywidualną przyjmuje Przedsiębiorstwo Upowszechnienia Prasy i Książki „Ruch" w Szczecinie — konto PKO Nr X-13170-116 oraz wszystkie Urzędy Pocztowe i listonosze.
Szczecińskie Zakłady Graficzne C — 2

BIAŁY KONIK i ŚWIĘTY MIKOŁAJ

(Korespondencja API z Holandii)

CAŁA Holandia, jak długa i szeroka, od kilku tygodni żyje pod znakiem św. Mikołaja. Na Hoogstraat w Rotterdamie zapalono nad ulicą najprawdziwsze kryształowe kandelabry. Cała ulica to jedna balowa sala, ze spacerującymi pośrodku niej tłumami w deszczowych płaszczach i z parasolkami nad głową. Bo deszczyk chlapie sobie a ludziom...

CIEPŁO i sucho tylko manekinom zdobiącym wystawy magazynów Wysokiej Ulicy czyli Hoogstraatu, przy pominającym, że trzeba kupić dziecku zabawkę, a ojcu... wizytowy garnitur. Dla mamy wybierze się jedną z miliona par szpilek o długim szpiczastym nosku. Dla dzieci...

W Bijenkorf stanął za szybą wystawową święty Mikołaj w liturgicznych szatach, z infułą na siwej głowie i pastorałem w ręku. Drugą, ozdobioną ametystowym pierścieniem — wzniósł do góry i błogosławił nią wchodzących do sklepu klientów. Rączka w prawo, rączka w lewo, znak krzyża, do tego dobrotliwy uśmiech i łaskawe skinienie głową — i już zostałeś pobłogosławiony za zamiar kupna mówiącej lalki, mechanicznej kolejki czy wirującego pod sufitem śmigłowca o odrzutowym napędzie. Obok Mikołaja stoi biały konik: kiwa głową, prycha, grzebie nóżką i co jakiś czas podnosi ogon, ale...

— Siana mu pewno nie dali! — zauważa ktoś z tłumu stojących przed wystawą gapiów.

W innym magazynie podarunki na św. Mikołaja reklamuje olbrzymi Tomcio - Paluch w siedmiomilowym bucie, z którego wystaje palec. Tomciowi asystują dwie małpy, a wszystkiemu błogosławi z wysokości galerii na trzecim piętrze św. Mikołaj.

Najpomysłowiej zareklamował pierniki ze św. Mikołajem i inne okolicznościowe smakołyki, pewien sklep cukierniczy w Amsterdamie: typowy holenderski wiatrak, ustawiony za szybą wystawową miele mąkę. Murzyn zsypuje ją do wora i opuszcza w koszu na linie cukierniczkowi, który miesi z niej ciasto. Jeszcze niżej, w parterowej części wiatraka, piekarz wyjmuje ciasto z ziejącej ogniem czeluści. Pośrodku wystawy schody, na których stoi wo ubrany kawaler wita dworznie rokokową damę, po lewej stronie na piętrze sala balowa, z tańczącymi parami w takt przygrywającej pozytywki, a w dolnej sali przyjęcie ze słodyczami. Na prezydialnym miejscu, przy stole św. Mikołaj, w asyście dwóch diablików.

DLA podrastającej młodzieży Mikołaj przygotował inne podarki.

— Proszę o lisi ogon — mówię w jednym ze sportowych magazynów statecznej Hagi. Akurat — myślę — taka miotełka przyda mi się do zmiatania kurzu.

— Szanowny pan zapewne dla swego synka lub wnuka? — mówi sprzedawca patrząc na moją siwą jak najbardziej autentyczną brodę.

— Nie, dla siebie! — powiadam nie podejrzewając do czego służy ta lisia ozdoba.

— Pfe, wstyd! W tym wieku, mógłby pan mieć nieco więcej ambicji — oburza się sprzedawca.

Dopiero po chwili wyjaśniło się, że lisie kity przyczepiają do roweru czy motoru niedoświadczone w uwodzeniu dziewcząt żółtodzioby:

— Szukam żony lub przyjaciółki! — mówię taka kitka, a resztę załatwia się już osobiście z chętną do przypadkowej znajomości dziewczynką. Że też ja, stary osioł, nie pomyślałam, iż coś takiego można by uczepić również do... samochodu!

C. KARWIŃSKI

SCENA z wstrząsającego dramatu prod. meksykańskiej pt. „PERŁA".

ZNAKOMITY aktor amerykański Fredric MARCH i atrakcyjna Veronica LAKE tworzą parę filmową, którą niepredko zapominamy (scena z filmu „OŻENIŁEM SIĘ Z CZAROWNICĄ").

RENÉ CLAIR znowu na szczecińskim ekranie

SZCZECIŃSKA ekspozytura Centrali Wynajmu Filmów przygotowała na grudzień atrakcyjny repertuar, który niewątpliwie spotka się z uznaniem kinomanów.

W reprezentacyjnym „KOSMOSIE" po kapitalnej angielskiej komedii „Szlachectwo zobowiązuje" z Alec Guinnessem, odtwórcą ośmiu ról głównych (mordercy i jego siedmiu ofiar), jeszcze w tym tygodniu zobaczymy nowy szeroko ekranowy film radziecki o tematyce wojennej pt. „Jutro przestaniesz umierać". Jest to adaptacja wydanej również w Polsce książki „Ostatnie strzały" radzieckiego pisarza Jurija Bondariewa. Potem pójdzie angielski „Music-Hall", a w tygodniu przedświątecznym amerykańska komedia Rene Claira „Ożeniłem się z czarownicą" Na „gwiazdkę" zobaczymy barwny film panoramiczny produkcji polskiej pt. „Historia żółtej ciżemki".

W kinie „BAŁTYK" na Pogodnie po muzyczno-operowym filmie produkcji włoskiej „Puccini" pójdzie dramat psychologiczny Tadeusza Konwickiego pt. „Zaduszki". Grudniowy repertuar „Bałtyku" wypełnią radziecka „Tańcząca wiosna", włoski „Wielki błękitny szlak" i amerykańska komedia „Ożeniłem się z czarownicą".

W kinie „POLONIA" na Niebuszewie po panoramicznej komedii z Brigitte Bardot pt. „Babette idzie na wojnę" zobaczymy chińską „Wyspę bez nazwy", wznowienie amerykańskiego filmu „Witaj smutku", radz. „Noce nad Newą", film włoski „Od Apeninów do Andów" i wreszcie głośny dramat produkcji meksykańskiej pt. „Perła".

W kinie „DELFIN" po NRD-owskiej „Hatifie" repertuar wypełnia: radziecki dramat „Niewidomy muzyk", włoski montaż operowy „Puccini", polskie „Zaduszki" Konwickiego, francuska komedia „Nie ma pogrzebów w niedzielę", a w okresie świątecznym awangardowy film produkcji bułgarskiej „Koniec drogi", którego premiera warszawska spotkała się z dużym uznaniem krytyki i publiczności.

W kinie „PROMIEŃ" repertuar wypełnia: polska „Nafta" z Janczarem, film czechosłowacki „Wyższa zasada", wznowienie „Słabej płci", filmy radzieckie „Noce nad Newą" i „Niewidomy muzyk", a także wesoła komedia francuska „Nie ma pogrzebu w niedzielę".

W OKRESIE ŚWIĄTECZNYM wszystkie kina szczecińskie wyświetlać będą dodatkowo filmy dla dzieci i młodzieży o tematyce dydaktyczno-rozrywkowej.

(a)

Większy od Wawelu!

ZAMEK w Olsztynie będzie odrestaurowany

NIE CHODZI tu o Olsztyn na Warmii, tylko o miejscowość tej samej nazwy w okolicach Częstochowy. Znajdują się tam ruiny średniowiecznego zamku. Od wielu lat są one terenem badań archeologów.

W wyniku prac naukowców okazało się, że olsztyński zamek był kiedyś większy od Wawelu.

Olsztyńskie ruiny zostały przeznaczone do rekonstrukcji. Odtworzone zostaną mury obwodowe i brama wjazdowa na tzw. zamek dolny. Długość murów wynosi 265 metrów.

Po zakończeniu prac zabytek zostanie przekazany do użytku. Być może w wyremontowanej części zamku będzie stanica PTTK. (al)

KURIER KULTURALNY

Co nowego u plastyków?

CHOCIAŻ znaczna większość spośród ok. 100 członków szczecińskiego okręgu Związku Artystów Plastyków nie może wyżyć z samej tylko twórczości artystycznej — niemniej jednak rozmaite wystawy: ogólnopolskie, okręgowe, indywidualne, a także — ostatnio — w zakładach pracy są zawsze ważnymi wydarzeniami w tym środowisku. Ostatnio (w końcu ub. miesiąca) otwarto w Warszawie dwie ogólnopolskie wystawy: grafiki (w gmachu Zachęty) oraz malarstwa i rzeźby (w Muzeum Narodowym).

W pierwszej z nich bierze udział czwórka szczecińskich artystów (Brzozowska, Izabela Naruszewicz, Baszkowski i Nyczka), w drugiej — kilkunastu (ogółem 17 obrazów, m. in. Brzozowskiego, Harmacińskiej, Powickiego, Recka, Spychalskiej, Szumana, Wróbla, Żywickiego, — oraz 2 rzeźby Lewińskiego). Wystawy te omówiono dopiero w pierwszych krótkich recenzjach, na szczegółowe wyniki (ewent. na grody i zakupy) trzeba jeszcze poczekać.

JEDNOCZEŚNIE szczecińskie środowisko plastyków przygotowuje się intensywnie do otwarcia pierwszej — po dwóch latach przerwy — własnej wystawy okręgowej. Zobaczymy na niej ponad 80 prac naszych artystów. Termin otwarcia już 10 bm., w salach CBWA.

Zaplanowano również cykl wystaw w wielkich szczecińskich zakładach pracy. Będzie to bądź wybór najbardziej komunikatywnych prac z wystawy okręgowej, bądź zestaw prac poszczególnych artystów (obrazy Kosińskiej, Bieńkowskiej, Łukaszewiczowej, grafiki Nyczki).

W grudniu zobaczymy i usłyszymy

NA POSIEDZENIU Komisji Koordynacyjnej przy Wydziale Kultury MRN przyjęto następujący plan imprez artystycznych na m. grudzień br.:

W TEATRACH DRAMATYCZNYCH oczekują nas dwie premiery, na scenie Teatru Polskiego: „KLĄTWY" Wyspiańskiego i „ODWETÓW" Kruczkowskiego.

W końcu grudnia przewidywane są dwa przedstawienia teatru niemieckiego z Rostocku (prawdopodobnie sztuka pt. „KRZYSZTOF KOLUMB").

OPERETKA nie przewiduje w grudniu premiery, grane tu będą w dalszym ciągu na przemian: „BARON CYGAŃSKI, „ROXY" i „ROZKOSZNA DZIEWCZYNA". Ze spół naszej Operetki wyjedzie w grudniu na kilkudniowe występy do ZIELONEJ GÓRY i GORZOWA, grając tam komedię muzyczną „Roxy".

W FILHARMONII 8 bm. wystąpi znakomity solista RINGEISSEN, orkiestrą dyrygować będzie MISSONA (powtórzenie 10 grudnia). 12. XII. — jako nowość — koncert kameralny (przy świecach!) pt. „MUZYKA STARYCH MISTRZÓW". Soliści: Maria ZIETAROWNA (sopran), Irena GABRYŚ (klawesyn) i Wanda KLIMOWICZ (fortepian). 15. XII — koncert symfoniczny pod dyrekcją Józefa WIŁKOMIRSKIEGO. Solistka — Antonina KAWECKA.

WOJEWÓDZKIE PRZEDSIĘBIORSTWO IMPREZ ESTRADOWYCH zapowiada na 9 i 10 bm. koncert doskonałej bułgarskiej orkiestry jazzowej pod dyrekcją Lwa LEWTOROWA. W końcu grudnia i w styczniu odwiedzi nas popularny zespół „WAGABUNDY" z nowym programem.

Poza tym ZESPÓŁ PIEŚNI I TAŃCA KLUBU ZBM daje w połowie grudnia cykl koncertów zamkniętych (dla zakładów pracy) pt. „SUITA KRAJÓW DEMOKRACJI LUDOWEJ".

W GRUDNIU rozpocząć się ma systematyczna akcja obsługiwania imprezami artystycznymi dzielnic peryferyjnych Szczecina (Nad Odrą i Dąbie). Na początek Teatry Dramatyczne dadzą tam 5 przedstawień, a Filharmonia kilka koncertów popularnych (40-osobowa orkiestra). (j)

Magdalena Samozwaniec

KOMU DZIECKO KOMU

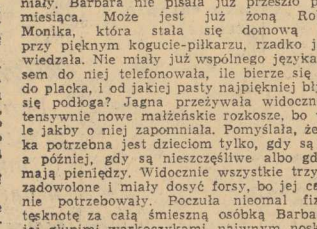

— ALEŻ, SYNKU — zaczął Andrzej. — Przecież cię wszyscy kochamy i chcielibyśmy mieć cię u siebie, tylko się właśnie zastanawiamy, u kogo byłoby ci najlepiej? Z dumą spojrzał na Hankę, że tak wspaniale wybrnął z tej nader przykrej sytuacji. Odpowiedziała mu skrzywieniem ust, które nadaremnie siliły się na uśmiech.

— No, ubieraj się, synku. Pojedziesz do twojego taty.

— W dupie mam tatę — odpowiedział ordynarnie. — Ja chę do domu, do babci Balbiny!

— Nikt cię nie będzie pytał, rozumiesz, smarkaczu! — Andrzej niezgrabnymi, gwałtownymi ruchami zapiął mu pod szyją bluzerek, wcisnął na rozwichrzoną głowę granatowy beret.

— A teraz pożegnaj się z babcią Hanką. Pocałuj ją w rączkę.

Chłopiec pochylił się do jej ręki i napluł na nią.

Hanka krzyknęła ze wstrętu i szybko pobiegła do łazienki. Wyszła po chwili i już wymytą rękę podała Andrzejowi. Przytrzymał ją przez sekundę po czym mocno uścisnął jak gdyby chcąc ją przeprosić za brzydkie zachowanie się jego dziecka...

— Wszystko będzie dobrze, Andrzeju — rzekła ciepłym tonem. — Przecież to jeszcze dziecko, nie wie co mówi i co robi. Nie można mu tak wszystkiego brać za złe. Jakoś to będzie, Andrzejku, to powiedzenie nie da się tylko wmówić umierającym — póki żyjemy będzie ono stanowić dla nas zawsze jakąś zrezygnowaną pociechę — uśmiechnęła się.

— Zobaczysz, że go wychowam na człowieka! — rzekł z naglym postanowieniem Andrzej.

— O widzisz — ucieszyła się — to jest męskie powiedzenie, tego się właśnie po tobie spodziewałam. Bądźcie zdrowi i zatelefonuj do mnie!

Gdy wróciła z przedpokoju, przeraziła ją cisza, która zapanowała w mieszkaniu. Może jednak ktoś przyjdzie — ktoś zadzwoni? Ale gęsta cisza nieomal namacalna nie chciała się odezwać nawet miauczeniem kota, który smakowicie spał w kuchni na piecu podłożywszy sobie pod brzuszek rondel. Pomyślała i przekręciła w swoich córkach. Wszystkie jakoś o niej zapomniały. Barbara nie pisała już przeszło półtora miesiąca. Może jest już żoną Roberta? Monika, która stała się domową kurką przy pięknym kogucie-piłkarzu, rzadko ją odwiedzała. Nie miały już wspólnego języka. Czasem do niej telefonowała, ile bierze się maku do placka, i od jakiej pasty najpiękniej błyszczy się podłoga? Jagna przeżywała widocznie intensywnie nowe małżeńskie rozkosze, bo w ogóle jakby o niej zapomniała. Pomyślała, że matka potrzebna jest dzieciom tylko, gdy są małe, a później, gdy są nieszczęśliwe albo gdy nie mają pieniędzy. Widocznie wszystkie trzy były zadowolone i miały dosyć forsy, bo jej całkiem nie potrzebowały. Poczuła nieomal fizyczną tęsknotę za całą śmieszną osóbką Barbary, za jej głupimi warkoczykami, naiwnym noskiem i wielkimi ustami. Co to byłaby za radość, gdyby nagle wyszła z łazienki z mokrymi włosami pachnąca mydłem i pastą do zębów. Więc na co właściwie czeka? Nikt nie przyjdzie, nikt jej nie potrzebuje. Pozostają jej tylko do wyboru pociechy ludzi samotnych: a więc radio, książka lub... praca. Ale radio było rozmontowane, a do pracy nie potrafiła się teraz zabrać.

Nagle, zabrzęczał dzwonek do drzwi wejściowych. A więc jednak ktoś przyszedł ją odwiedzić. Może Monika? Albo pan Dyziewicz? Twarz jej przybrała uprzejmy, pogodny wyraz specjalny do otwierania drzwi, wówczas gdy pora jest odpowiednia i gdy pragnie się czychić odwiedzin. Zwykle w takich chwilach bywa to mężczyzna, który natychmiast idzie do miejsca, gdzie znajduje się licznik i spisuje ilość zużytego prądu oraz kontroluje gazomierz. Ku swojemu zdumieniu ujrzała w otwartych drzwiach panią Genię z trzeciego piętra. Twarz miała koloru nieświeżej pościeli: białoszarą, oczy wystraszone, sztywne. Hanka nie potrzebowała się pytać, „co się stało". Katastroficzny wyraz twarzy pani Geni był już wystarczającą odpowiedzią.

— Pani pozwoli, że zatelefonuję po Pogotowie. Mamusia otruła się gazem w kuchni!

— Jak to? Na śmierć?! Boże, co za straszny dzień!

— Charczy okropnie i wywraca oczy. Pewnie z niej już nic nie będzie.

— Pani zaczeka, ja zadzwonię po Pogotowie — rzekła Hanka odczuwając wydziwłą radość, że ktoś w tej kamienicy jest w tej chwili o wiele nieszczęśliwszy od niej.

Nie upłynęło dziesięć minut, jak z daleka zatrąbiła złowieszczo karetka Pogotowia. Genia przytuliła do ramienia Hanki swoją kudłatą głowę. Znów jak poprzednio odczuła woń nie umytych włosów i kobiecego potu. Bohatersko wytrzymała to i własną chusteczką poczęła obcierać łzy płynące z oczu młodej matki.

— Niech pani idzie na górę. Oni tam zaraz będą.

— Proszę niech mnie pani nie opuszcza, ja się na schodach wywrócę!

Poszły więc obie. Hanka podtrzymując silnie, przelewającą się jej przez ramię, Genię.