E 217/64 Egz. obowiązkowy Nr 11/61

NAFTA, NAFTA... — patrz fotoreportaż na str. 3 ◆ WIADOMOŚCI SPORTOWE — na str. 6

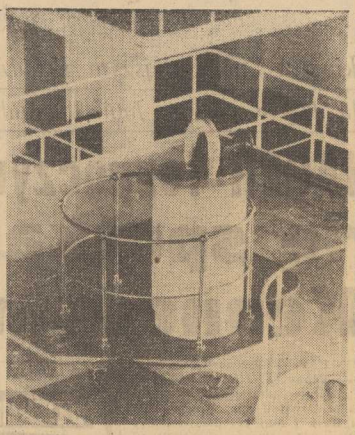

PIERWSZY w Bułgarii doświadczalny reaktor atomowy został uruchomiony w Sofii. Wyposażenie reaktora dostarczył Związek Radziecki.

Fragment górnej części reaktora z urządzeniem do wymiany paliwa atomowego.

(Foto — CAF)

CENA 50 GR
WYD AB

KURIER szczeciński

RSW PRASA

Poniedziałek, 20.XI.61 r.
ROK XVIII Nr 274 (5387)

Strajk głodowy zakończył się zwycięstwem!

Francuskie Min. Sprawiedliwości przyznaje Ben Belli i towarzyszom prawa więźniów politycznych

PARYŻ PAP. Paryski korespondent Agencji Reutera powołując się na oświadczenie obrońców powstańców algierskich więzionych we Francji pisze, iż z dniem dzisiejszym przywódcy powstańców i kilka tysięcy Algierczyków zakończyć ma 19-dniowy strajk głodowy.

OBROŃCY PODALI, iż decyzja podjęta została po trójstronnych rozmowach przeprowadzonych między przedstawicielami więźniów algierskich, francuskim Ministerstwem Sprawiedliwości i Międzynarodowym Czerwonym Krzyżem.

Władze francuskie musiały ustąpić pod naciskiem fali protestów światowej opinii publicznej żądającej złagodzenia reżimu więziennego wobec powstańców algierskich.

Francuskie Ministerstwo Sprawiedliwości wydało zarządzenie, które w myśl nowego kodeksu francuskiego — zdaniem władz francuskich — równoznaczne jest z przyznaniem Algierczykom statusu więźniów politycznych. Jak wiadomo, żądanie to było powodem ogłoszenia strajku głodowego.

Już za parę dni Neapol – miasto „milionerów": oklaskiwać będzie polskiego artystę

BERNARD ŁADYSZ — chluba polskiej wokalistyki, znakomity bas partner wielkiej Marii Callas, niezapomniany Borys Godunow, przed paroma tygodniami wrócił z Francji i już znowu pakuje walizki.

JESTEŚMY w mieszkaniu artysty w Warszawie. Wśród stosów partytur, licznych nagród i pamiątkowych

Z warszawskiego deszczu pod niebo Italii

zdjęć, otoczeni dyplomami i takimi rekwizytami pracy śpiewaka jak magnetofon, adapter, pianino, radio, zwracamy uwagę na kilka przygotowanych do podróży waliz.

— Jak z tego wynika szykuje się pan do dłuższej podróży?

— Tak, do pięknej Italii — do Neapolu.

— Po naukę czy sukcesy?

— Po naukę na pewno. Od artystów włoskich można się zawsze czegoś nauczyć. Sukcesy, to już inna sprawa, publiczność włoska jest niezwykle muzykalna i wybredna...

— Co pan będzie śpiewał w operze neapolitańskiej?

— Będę, zgodnie z ustalonym już programem występował w Parmie i Neapolu. W obu miastach zaśpiewam partię inkwizytora w operze Don Carlos.

— A dalsze plany?

— Bardzo mgliste. We Włoszech powiadają, że Neapol jest przedsionkiem do światowej kariery, a przede wszystkim do mediolańskiej La Scali. Na razie wszyscy artyści warszawskiej opery z wymówieniami w kieszeni czekają na otwarcie Wielkiego Teatru Opery i Baletu w stolicy.

Nie myślę więc o dalszych planach, żyję jeszcze swoim występem na jubileuszu Pabla Picassa i nową podróżą do znanych już, a jednak zawsze nieznanych Włoch. Jak wrócę stamtąd „z tarczą" porozmawiamy znowu...

Rozm.: R. SZCZĘSNOWICZ

WIELKA NAGRODĄ dla polskiego filmu w Lipsku

LIPSK. Wczoraj zakończył się w Lipsku Międzynarodowy Festiwal Filmów Krótkometrażowych i Dokumentalnych. Wielką Nagrodą Festiwalu podzieliły się dwa filmy: „Narodziny statku" ŁOMNICKIEGO i „Ludzie błękitnego płomienia" GRIGORIEWA.

Tragiczny wypadek w cyrku

BONN. Podczas występów cyrku w Kilonii zdarzył się tragiczny wypadek. 8 tys. widzów było świadkami zerwania się trapezu, na którym ćwiczyło trio artystów. Upadek z wysokości 14 metrów spowodował poważne obrażenia u wszystkich trzech akrobatów. Stan jednego z nich jest bardzo ciężki.

Adenauer w Waszyngtonie

WASZYNGTON PAP. W dniu dzisiejszym w godzinach wieczornych rozpoczynają się w Waszyngtonie rozmowy między prezydentem Kennedy'm a kanclerzem Adenauerem. Rozmowy te dotyczyć będą przede wszystkim problemu Niemiec i Berlina. Mają one na celu opracowanie jednolitego stanowiska Zachodu w tej kwestii.

Adenauer przybył do Waszyngtonu dziś w nocy.

• • •

O WIZYCIE Adenauera w USA piszemy obszernie na str. 2.

Wojewódzki Zjazd ZSL zakończył obrady

WCZORAJ zakończył się w Szczecinie trwający dwa dni VI Wojewódzki Zjazd ZSL. Na zjazd przybyli m.in. wiceprezes NK ZSL **B. Podedworny**, członek Prezydium NK ZSL **Jan Dąb-Kocioł**, I sekretarz KW PZPR **A. Walaszek**, przew. Prez. WRN **W. Miczoń** i prezes WK SD prof. **S. Zajączek**.

Wprowadzający do dyskusji referat wygłosił prezes WK ZSL **Ignacy Konkolewski**.

Podczas zjazdu przemawiał także Bolesław Podedworny.

VI Zjazd dokonał również wyboru nowych władz wojewódzkich stronnictwa. Prezesem WK ZSL został wybrany ponownie poseł IGNACY KONKOLEWSKI. Na stanowiska wiceprezesów wybrani zostali: Jan WIENSEK, WACŁAW GELGER i STEFAN MARSZAŁ. Sekretarzem WK został MICHAŁ TREJGIS.

Amerykańska ekspedycja w której składzie znajduje się syn Rockefellera zaginęła w Irianie Zach.

NOWY JORK PAP Ambasada holenderska w Waszyngtonie poinformowała, że od pewnego czasu nie ma żadnych wiadomości o amerykańskiej wyprawie antropologicznej prowadzącej badania w Irianie Zachodnim zorganizowanej przez Muzeum Antropologii i Etnografii w Harwardzie.

Wśród zaginionych znajduje się syn amerykańskiego milionera, gubernatora Nowego Jorku Nelsona Rockefellera, Michael.

Jest on jednym z pięciorga dzieci Rockefellera. W Nowym Jorku podano, iż Rockefeller zamierza udać się w dniu dzisiejszym do Irianu Zachodniego, jeżeli nie otrzyma informacji o losie swego syna. Michael Rockefeller jest najmłodszym synem gubernatora Nowego Jorku i ma 23 lata.

Kpt. Galvao w Dakarze

PARYŻ PAP. Jak podaje Agencja AFP przywódca ruchu oporu przeciw portugalskiej dyktaturze Salazara, kapitan Galvao przybył do Dakaru z Casablanki, gdzie rząd marokański odmówił mu prawa pobytu.

Radio senegalskie podało, że rząd tego kraju zgodnie z „prawami gościnności afrykańskiej" przyjął w osobie kapitana Galvao, szefa opozycji przeciw reżimowi Salazara, „wybitnego gościa" i że zatrzyma się on w Dakarze przez kilka dni.

BURZE na Lazurowym Wybrzeżu

SKOŃCZYŁA się słoneczna pogoda na Lazurowym Wybrzeżu — padają ulewne deszcze, szaleje wichura, morze zalewa bulwary.

(Foto CAF)

Gdzie się dzieci bawicie?

Chcemy chodzić do wieczorowych świetlic – mówią „Kurierowi" najmłodsi

DZIELNĄ CZWÓRKĘ spotkaliśmy wieczorem na Wojska Polskiego (już po godzinie 20), gdy maszerowali do domu z jakiegoś meczu. Andrzej MAŁECKI, Marian WAŁASZEWSKI, Janusz KOWAL reprezentują klasę VII, a Pietrek NAKONIECZNY — klasę VI.

— ŚWIETLICE WIECZOREM? No pewno, że chodzilibyśmy — od powiedzieli chórem — ale u nas w szkole nie ma telewizora i często kradną. W zeszłym roku było 5 kradzieży, w tym roku 3. Tylko żeby w świetlicy był bilard, ping-pong i piłka nożna — wie pan taka gra i wieczorki, no literackie. Majsterkować? Janusz był w pracowni szkutniczej w MDK, ale teraz to trudno się tam dostać.

Kiedy pytamy czy często chodzą na mecze — potakują twierdząco. Teraz też byli ze swym nauczycielem WF, **Marianem PIOTROWSKIM.** Ale mecze za późno się rozpoczynają i rodzice nie chcą puszczać.

(Dokończenie na str. 5)

USA pracują nad konstrukcją bomby neutronowej?

LONDYN PAP. W toku debaty w Izbie Gmin nad problemami zbrojeniowymi, labourzystowski poseł Silverman wniósł pod adresem ministra obrony Watkinsona interpelację, zapytując, czy w którymkolwiek kraju związanym z W. Brytanią sojuszem, prowadzone są badania w kierunku produkcji bomby neutronowej i czy badania takie prowadzi się także w Anglii"? Silverman poparł swą interpelację szeregiem cytatów z prasy angielskiej i amerykańskiej. Ennuncjacje te dają prawo do twierdzenia, że Stany Zjednoczone przygotowują się do produkcji bomby neutronowej.

W zastępstwie nieobecnego ministra obrony, Silvermanowi odpowiedział sekretarz ministerstwa lotnictwa, Woodhouse. Jego odpowiedź była wymijająca. Woodhouse oświadczył, że „możliwość skonstruowania broni neutronowej wiąże się z powstaniem szeregu ważnych problemów"; oraz, że „ze względu na bezpieczeństwo", nie może on złożyć żadnego publicznego oświadczenia na temat broni neutronowej.

Wystąpienie telewizyjne ambasadora W. Brytanii w Waszyngtonie

WASZYNGTON PAP. Ambasador W. Brytanii w USA Ormsby-Gore oświadczył w niedzielę wieczorem w wywiadzie telewizyjnym, że anulowanie przez rząd NRD zarządzeń z 13 sierpnia nie powinno być warunkiem wstępnym podjęcia negocjacji ze Związkiem Radzieckim. Ormsby-Gore oświadczył, że sprawa ta będzie jednym z celów negocjacji, ale bynajmniej nie najważniejszym.

Jak wiadomo, w ub. czwartek kanclerz boński w rozmowie z dziennikarzami amerykańskimi wysunął postulat, aby Zachód uzależnił wszczęcie rokowań z ZSRR w sprawie Niemiec i Berlina od anulowania zarządzeń NRD z 13 sierpnia.

Na Podhalu sypie śnieg — a w Tatrach sroga zima

ZAKOPANE PAP. W niedzielę od godzin porannych na całym Podhalu sypał śnieg. W godzinach popołudniowych obserwatorium astronomiczne na Kasprowym Wierchu zanotowało rekordowy dotąd mróz 10,5 stopni C. Pokrywa śnieżna na Kasprowym Wierchu miała grubość 63 cm, a na Hali Gąsienicowej około 25 cm. W samym Zakopanem, w ciągu dnia temperatura wahała się w granicach minus 1 st., a pokrywa śniegu sięgała około 5 cm.

Nr 277 (5387)

NA ANTENACH świata

PRZEMÓWIENIE N. S. CHRUSZCZOWA W TASZKIENCIE

• MOSKWA PAP. Na konferencji pracowników rolnictwa Uzbekistanu, południowych obwodów Kazachstanu, Tadżykistanu, Kirgizji, Turkmenii i Azerbejdżanu, która obradowała w Taszkiencie, przemawiał premier Chruszczow.

— Można z całą pewnością stwierdzić — powiedział m. in. szef rządu radzieckiego — że po II i VIII Zjeździe, na których zostały uchwalone opracowane przez Lenina programy naszej partii, tzn. pierwszy i drugi, najbardziej znamiennym wydarzeniem w historii KPZR, całego światowego ruchu komunistycznego i robotniczego stał się XXII Zjazd naszej partii. Miną lata, miną stulecia, a wdzięczna ludzkość nigdy nie zapomni października 1961 r., zjazdu naszej partii, na którym w duchu wspaniałej jednomyślności uchwalono Program KPZR — program budowy komunizmu.

KRÓL ARABII SAUDYJSKIEJ CIĘŻKO CHORY

• KAIR PAP. Jak podało Radio Mekka, stan zdrowia ciężko chorego króla Arabii Saudyjskiej, Ibn Sauda, uległ nieznacznej poprawie.

Radio Mekka podało, że Ibn Saud przyjął kilka osobistości i uspokoił ich co do swego stanu zdrowia.

KONGRES WAŁOŃSKI DOMAGA SIĘ USTROJU FEDERALNEGO W BELGII

• BRUKSELA PAP. W Namur odbyła się konferencja Kongresu Walońskiego, w której wzięło udział ponad 1000 delegatów.

Kongres jednomyślnie uchwalił rezolucję wzywającą do pokojowych negocjacji w celu ustanowienia w Belgii ustroju federalnego.

Jak wiadomo Belgia podzielona jest na dwie wspólnoty językowe: na północy mieszkają Flamandczycy, a na południu — Walończycy mówiący językiem francuskim.

Rezolucja domaga się utworzenia dwóch regionalnych parlamentów, oraz osobnego zgromadzenia ustawodawczego i władzy wykonawczej dla Brukseli, której ludność składa się z obu grup etnograficznych.

ARESZTOWANIE UCZESTNIKA ZAMACHU NA DE GAULLE'A

• PARYŻ PAP. Policja francuska aresztowała osobnika, który był jednym z uczestników zamachu na prezydenta Francji generała de Gaulle. Jak wiadomo, próba zamachu na de Gaulle'a miała miejsce we wrześniu br. Osobnik aresztowany został w miejscowości Longeau we wschodnio-francuskim departamencie Haute-Marne. Policji udało się go zidentyfikować. Jest to Henri Manoury.

HARRIMAN POWRÓCIŁ DO GENEWY

• NOWY JORK PAP. Przedstawiciel Stanów Zjednoczonych w genewskiej konferencji 14 państw w sprawie Laosu, Averell Harriman, przybył do Genewy po złożeniu sprawozdania z prac konferencji prezydentowi Kennedy'emu.

Przed odlotem oświadczył on dziennikarzom, iż konferencja genewska zakończyła przygotowania do odbycia zaplanowanego spotkania trzech książąt laotańskich, którzy usiłować będą utworzyć w bieżącym tygodniu nowy rząd laotański.

BROŃ ŚWIATA PODZIEMNEGO UTONĘŁA W ATLANTYKU

• NOWY JORK. W pobliżu portu nowojorskiego zatopiono wielkie ilości broni wszelkiego rodzaju, która w ciągu ostatnich lat skonfiskowana została przez policję nowojorską różnym przestępcom i gangsterom.

Ogółem zatopiono w Atlantyku 22 tony broni m. in. 7 tys. rewolwerów i pistoletów, ponad tysiąc karabinów, ok. 200 pistoletów-zabawek, używanych do terroryzowania napadniętych oraz 73 skrzynie noży, kastetów i broni własnej produkcji.

RAZ na TYDZIEŃ

CALENDARIUM

◄ Komisja Polityczna ONZ uchwaliła rezolucję o dezatomizacji Afryki oraz zakazie używania broni atomowych.
◄ Plena KC WPK i BPK poparły uchwały XXII Zjazdu KPZR.
◄ W ONZ podjęto dyskusje nad sprawą rozbrojeniową.
◄ Nowe napięcie w sytuacji wewnętrznej nastąpiło w minionym tygodniu w Kongo, które weszło ponownie pod obrady Rady Bezpieczeństwa.
◄ Po 19 dniach zakończyła się głodówka algierskich ministrów więzionych we Francji.
◄ Adenauer przybył do USA.
◄ Nasser, Nehru i Tito spotkali się w Kairze.

Doniosły tydzień w ONZ

Miniony tydzień w ONZ można z pewnością określić jako doniosły.

W KOMISJI POWIERNICZEJ większością głosów potępiono Portugalię za jej politykę kolonialną.

W SPECJALNEJ KOMISJI POLITYCZNEJ uchwalono zalecenie zastosowania sankcji dyplomatycznych wobec Republiki Południowo-Afrykańskiej za jej politykę rasistowską.

W KOMISJI POLITYCZNEJ uchwalono rezolucję przewidującą przekształcenie kontynentu afrykańskiego w strefę bezatomową i wzywającą wszystkich do powstrzymania się od eksperymentów z bronią nuklearną na jego obszarze oraz rezolucję domagającą się zakazu stosowania broni nuklearnych.

W tej samej KOMISJI POLITYCZNEJ przystąpiono do dyskusji nad sprawą rozbrojenia. ZSRR proponuje: 1) przyjęcie przez Zgromadzenie Ogólne deklaracji zasad rozmów rozbrojeniowych zaaprobowanych przez ZSRR i USA we wrześniu jako podstawy rokowań; 2) Powołanie do rokowań roz brojeniowych nowego organu składającego się z pięcioosobowych grup przedstawicieli krajów socjalistycznych, kapitalistycznych i neutralistycznych; 3) Zwołanie do 1 lipca 1962 r. nadzwyczajnej sesji Zgromadzenia Ogólnego poświęconej sprawie rozbrojeniowej. USA natomiast proponują: 1) Zaakceptowanie radziecko-amerykańskiego porozumienia z września jako podstawy rokowań; 2) Prowadzenie rokowań przez nowy organ składający się z 20 przedstawicieli: 5 z krajów Zachodu, 5 z krajów Wschodu i 10 z krajów niezaangażowanych wyłonionych na podstawie geograficznej (Pakistan, Indie i Japonia dla Azji, Meksyk, Brazylia i Argentyna dla Ameryki Łacińskiej, ZRA, Nigeria i Tunezja dla Afryki oraz Szwecja dla Europy); 3) Wyniki rozmów tego organu zostałyby przedstawione w terminie do 1. VII. 1962 r. Komisji Rozbrojeniowej ONZ. W bieżącym tygodniu przewiduje się dalszy ciąg dyskusji.

„Raus mit Strauss"!

Transparentami z takimi napisami powitała w minionym tygodniu Norwegia przybyłego tam z wizytą bońskiego ministra wojny J. F. Straussa. Silne oddziały policji musiały interweniować w Oslo, aby zapewnić „drogiemu gościowi" możliwość przejazdu przez ulice Oslo.

Również w Danii zanotowano w ub. tygodniu szereg wystąpień tamtejszych polityków, wypowiadających się nieprzychylnie o forsowanym usilnie przez NRF wspólnym dowództwie duńsko-niemieckim.

— Nieco ogólna histeria, przejawiająca się wokół problemu współpracy obowiązującej państwa NATO, nie doprowadzi do tego, że będziemy skłonni powstrzymać się od konsekwentnej realizacji tej współpracy — oświadczył wicewicewodniczący rządzącej partii socjaldemokratycznej, H. RASMUSSEN.

— Nie ma powodów do ukrywania, że wiele się nam nie podoba w bliskiej współpracy z armią niemiecką. Nie można przekreślić jednym pociągnięciem pióra okresu okupacji — powiedział rzecznik partii radykalnej wchodzącej w skład rządu, H. LARSEN.

Skrzydła CSRS nad światem

W chwili obecnej samoloty czechosłowackich „Aerolinii" docierają do 37 miast w 34 krajach trzech kontynentów. Łączna długość zagranicznych linii czechosłowackich wynosi 44.508 km. Na trasach tych latają samoloty „IL-14", „IL-18" oraz „TU-104 A".

CSRS zajmuje — jak się okazuje — drugie po USA miejsce na świecie pod względem eksportu małych samolotów pasażerskich („Super Aero" i „L-200-Morava"), transportowych („L-60-Brigadier") oraz sportowych („Zlin-226-Trener" i „Zlin-326-Akrobat")

O równouprawnienie kobiet w... zdradzie małżeńskiej

W najbliższym czasie włoski Trybunał Konstytucyjny ma się wypowiedzieć na temat utrzymania lub nie — przepisu tamtejszego Kodeksu Karnego, przewidującego karę do 1 roku więzienia dla żon zdradzających mężów, a nie mówiącego nic na temat kary dla mężów zdradzających żony. Włoskie koła prawnicze wypowiadają się albo za zniesieniem tego przepisu albo za „równouprawnieniem" kobiet w zdradzie małżeńskiej.

Kto jest kto?

HELLMUTH HEYE

Nowy Bundestag — wbrew obowiązującym przepisom, bo przez aklamację — powołał na swego pełnomocnika do spraw Bundeswehry, HELLMUTHA HEYE'A.

Nowy pełnomocnik urodził się w 1895 r. w Beckingen w Saarze. Od 1914 r do 1945 r. służył w Kriegsmarine. W 1939 r. objął dowództwo krążownika „Admiral Hipper", które pełnił aż do zakończenia inwazji na Norwegię. Od września 1940 r. do kwietnia 1944 r. był szefem sztabu Kriegsmarine. Awansowany do rangi wiceadmirała otrzymuje dowództwo trzy. małych oddziałów bojowych marynarki (m. inn. żywych torped „ludzi żab" itd). W kwietniu 1945 r. organizuje z jednostek „Werwolfu" tzw. batalion szturmowy — Berlin, który miał oswobodzić uwięzionego już w Berlinie Hitlera. Plan jak wiadomo się nie powiódł, ale batalion w marszu wymordował wielu więźniów obozów koncentracyjnych i zagranicznych robotników. Za swe wyczyny otrzymał wiele hitlerowskich odznaczeń, m. inn. Krzyż Rycerski za zatopienie transportowca brytyjskiego „Orama" i nieratowanie rozbitków. Po wojnie czas jakiś spędził w niewoli brytyjskiej, następnie zajmował się historią. W latach pięćdziesiątych wraca do szeregów — jest rzeczoznawcą wojskowym Bundeswehry przy sztabie NATO, a potem pracuje w resorcie Straussa. W 1953 r. był wybrany do Bundestagu. W ostatnich wyborach mandatu nie uzyskuje. Tak oto wygląda sylwetka nowego pełnomocnika Bundestagu do spraw Bundeswehry.

To ciekawe

— Rocznie 1000 ławek w parkach Brukseli niszczą zakochani ryjąc na nich serca i inicjały. W związku z tym magistrat postanowił zastąpić ławki drewniane metalowymi.

— Dotychczasowa długość pałek nowojorskiej policji wynosiła 56 cm. Stwierdzono, że jest ona zbyt mała. Obecnie pałki te będą miały po 61 cm.

— W NRF skonstruowano fotokamerę wielkości pudełka od zapałek. Używa się do niej filmów 16 mm. Z jednego filmu wychodzi 16 klatek.

Sporządził: J. BABIŃSKI

Bońska ekipa w „najsilniejszym składzie"

wylądowała dziś w nocy na lotnisku Andrews

ADENAUER rozpoczyna serię spotkań z Kennedym

WASZYNGTON PAP. Dziś w nocy przybył tu kanclerz NRF — Adenauer. Na lotnisku wojskowym Andrews, gdzie wylądował samolot „Lufthansy", Adenauera powitali m.in. amerykański sekretarz stanu Rusk i inni przedstawiciele oficjalni USA. Wraz z kanclerzem przybyli: minister spraw zagranicznych Schroeder, minister obrony Strauss, podsekretarz stanu Karstens, rzecznik prasowy Von Eckhard oraz blisko 30 ekspertów i doradców.

JAK PODAJE waszyngtoński korespondent PAP red. H. Zwiren pierwsza rozmowa Kennedy'ego z Adenauerem odbędzie się dziś w późnych godzinach wieczornych. We wtorek obaj mężowie stanu spotkają się dwukrotnie. Możliwe jest również spotkanie w środę przed południem, kiedy to oczekiwane jest ogłoszenie wspólnego komunikatu. W środę wieczorem Adenauer wraca do Bonn.

JAKKOLWIEK OFICJALNIE nie podano tematyki rozmów, to jednak przypuszcza się, że obaj mężowie stanu i ich doradcy przedyskutują i rozpatrzą m.in. następujące problemy:

✦ Sprawa Berlina i Niemiec;

✦ Przekazanie NATO kontroli nad bronią nuklearną;

✦ Rozbudowa konwencjonalnych sił zbrojnych NRF i innych krajów NATO;

✦ Rola i pozycja NRF w NATO;

✦ Przyszłość Wspólnego Rynku i jego stosunki ze Stanami Zjednoczonymi.

JEŚLI CHODZI o sprawę Berlina, która była główną przyczyną spotkania, to celem rozmów jest ustalenie wspólnej pozycji, zaakceptowanej przez pozostałych dwóch partnerów zachodnich, umożliwiającej podjęcie początkowo wstępnych a następnie merytorycznych negocjacji ze Związkiem Radzieckim w celu znalezienia „honorowego" rozwiązania tej kwestii.

Koła oficjalne na ogół optymistycznie oceniają perspektywy usunięcia rozbieżności zarówno w tej jak i w pozostałych sprawach.

Szczecińscy kolejarze piszą do kolegów z Leningradu

W ZWIĄZKU ze zbliżającym się V Światowym Kongresem Związków Zawodowych (4—16 grudnia, Moskwa), załoga parowozowni Szczecin-Port Centralny wystosowała do załogi parowozowni głównej w Leningradzie list, w którym dzieli się swoimi osiągnięciami w pracy zawodowej i związkowej. W zakończeniu listu czytamy:

„Pragnęlibyśmy abyście mogli swoimi doświadczeniami i osiągnięciami podzielić się z nami. Liczymy, że stała więź korespondencyjna powinna pomóc tak Wam, jak i nam w naszej wspólnej sprawie — walce o pokój, o lepszą, szczęśliwszą przyszłość ludzi pracy, w walce o pełne zwycięstwo idei socjalizmu i komunizmu.

Przysyłamy Wam drodzy towarzysze, a za Waszym pośrednictwem wszystkim kolejarzom w Leningradzie serdeczne życzenia osiągnięć w Waszej pracy zawodowej i społecznej oraz szczęścia osobistego."

Za załogę list podpisali: sekretarz POP S. Naworski, przewodniczący RZ — F. Walkowiak oraz naczelnik parowozowni — Cz. Piskulski.

Poprawa jakości i estetyki

Może w przyszłym roku wyroby przemysłu skórzanego zdobędą nasze uznanie

WARSZAWA PAP. Kluczowy przemysł Obuwniczy, coraz silniej dopingowany przez handel, rozpoczyna szeroko zakrojoną kampanię w zakresie modernizacji i usprawnień organizacyjnych w zakładach. Ma to doprowadzić do polepszenia jakości i unowocześnienia modeli obuwia.

WEDŁUG INFORMACJI przedstawicieli resortu przemysłu lekkiego, generalny kierunek w produkcji przyszłego roku — to obuwie elastyczne, o miękkich czubkach i piętach, a więc znacznie lżejsze i wygodniejsze. Osiągnięcie to dzięki zastosowaniu nowoczesnej techniki wytwarzania, a przede wszystkim przez rozwinięcie wyrobu obuwia systemem klejonym.

Dla realizacji tych założeń zostały poczynione już konkretne kroki. M. in. zakłady otrzymały ostatnio z importu (z Czechosłowacji, Włoch i NRF) sporo nowoczesnych maszyn.

Na rok przyszły przemysł obuwniczy przygotowuje 700 nowych wzorów obuwia. Wśród nich nowe modele cześlenek damskich oraz pół butów męskich z kwadratowym czubkiem. Modele włoskie będą zastosowane również w produkcji wygodnego obuwia dla dzieci i młodzieży.

DZIŚ REPORTER zanotował

KILKA drobnych wypadków ulicznych zasygnalizował nam oficer dyżurny „07": O godz. 13 na skrzyżowaniu ulic Mickiewicza i Konopnickiej wywróciła się motocykl — kierowca odniósł lekkie obrażenia. W dwie godziny później na ul. Arkońskiej pod samochód osobowy wpadła przechodząca przez jezdnię Władysława W. — w tym wypadku musiało interweniować pogotowie.

Ostatnia kraksa miała miejsce na pl. Grunwaldzkim — gdzie osobowa „Warszawa" zderzyła się z tramwajem linii „4". Obyło się bez ofiar.

• • •

W POLICACH podczas rozbiórki domu przysypany został gruzem Bonifacy P., zam. przy ul. Grunwaldzkiej. Pogotowie przewiozło go do szpitala.

• • •

UWAGA MIŁOŚNICY TELEWIZJI! SZCZECINSKA TV zawiadamia, że interesujące widowisko pióra Ryszarda LISKOWACIEGO w reż. Jana MACIEJOWSKIEGO pt. „Przecież to maj" będzie nadane DZIŚ o godz. 18.10

• • •

STRAŻ POŻARNĄ alarmowano dwukrotnie: o godzinie 17.45 — przy ul. Małopolskiej trzeba było zgasić wielkie ognisko rozpalone przez dzieci, oraz późnym wieczorem na Al. Armii Czerwonej — w szczelinie pomiędzy dwoma garażami podpalono śmieci. Zachodziła obawa, że oba garaże pójdą z dymem.

• • •

POGODA: zachmurzenie umiarkowane, temp. maks. 3 st. wiatry słabe z kierunków północnych i północno-wschodnich. (ap)

Odważny rzeźnik

PARYŻ PAP. Wielki półpłoch wywołał wśród przechodniów na ulicach niewielkiego miasteczka francuskiego w pobliżu Charleroi lew, który uciekł z cyrku. Po krótkiej przechadzce opustoszałymi ulicami lew wdarł się do sklepu rzeźnika. Właściciel sklepu nie tracąc zimnej krwi błyskawicznie podał zwierzęciu największą ćwiartkę cielęciny, jaką miał pod ręką.

Gdy zaalarmowany treser z cyrku przybiegł na miejsce, lew ogryzał jeszcze spokojnie resztki kości.

Z DZIENNIKÓW PORANNYCH

3 LATA trwały prace zespołu wybitnych specjalistów nad stworzeniem „kodeksu drogowego", czyli zbioru rozporządzeń wykonawczych do mającej wejść wkrótce pod obrady Sejmu ustawy o bezpieczeństwie i porządku na drogach publicznych.

18 bm. gotowy projekt kodeksu był dyskutowany na plenarnym posiedzeniu Rady Motoryzacyjnej.

W rezultacie ożywionej dyskusji Rada Motoryzacyjna akceptowała projekt nowego „kodeksu drogowego", z tym jednak zastrzeżeniem, że do końca br. zostanie on uzupełniony i poprawiony.

Amerykańska próba z rakietą „BIOS"

NOWY JORK PAP. Amerykanie dokonali nowej próby mającej na celu badanie wpływu promieniowania kosmicznego na komórki żyjące. Z ośrodka Point Arguello wystrzelona została rakieta „Bios II" mająca m. in. w pojemniku świeżą krew ludzką, włókna nerwowe konika polnego, pleśnie, bakterie, ameby, nasiona jęczmienia, oraz jaja jeżowca morskiego. Ponadto umieszczono w rakiecie specjalny cylinder z polerowanego plastiku, na którego powierzchni cząsteczki pyłu kosmicznego miały pozostawić ślady.

W TYM TYGODNIU WARTO:

ZOBACZYĆ

w KLUBIE „13 MUZ" sztukę Sławomira Mrożka pt. „Karol", którą wystawia Teatr Propozycji w poniedziałek o godz. 18 i powtarza w tym samym dniu o godz. 21;

w DYSKUSYJNYM KLUBIE FILMOWYM „13 MUZ" film Bergmana pt. „Więzienie" — wtorek o godz. 20;

w TELEWIZJI — „Sceny i dramaty Słowackiego i Puszkina" — audycja nada na zostanie w poniedziałek o godz. 21,05.

POSŁUCHAĆ

wirtuozowskiego koncertu muzyki węgierskiej i cygańskiej w wykonaniu Zespołu Węgierskiego Suha Balogha. Będzie to pożegnalny koncert Zespołu dla młodzieży szkół szczecińskich, który odbędzie się w Filharmonii Szczecińskiej 20 bm o godz. 18;

wykładu Uniwersytetu dla Rodziców pt. „Jak organizować wolny czas dziecka". Prelekcja wygłoszona zostanie 23 bm. o godz. 18 w Klubie Garnizonowym.

Mrożek w Teatrze Propozycji

PO „POLICJANTACH" i „Indyku" nasz Teatr Propozycji wystawia dzisiaj, to jest 20 bm. w Klubie 13 Muz dwie jednoaktówki Sławomira Mrożka: „KAROL" i „NA PEŁNYM MORZU", w reżyserii Lesława MAZURKIEWICZA. Początek spektaklu pierwszego — o godz. 19.15, drugiego — o godz. 21.

Józef Wiłkomirski na zagranicznym tournée

JÓZEF WIŁKOMIRSKI, dyrektor Szczecińskiej Filharmonii udał się w tych dniach na miesięczne tournee do Francji, Anglii i Luxemburga. Podczas pobytu za granicą artysta dyrygować będzie koncertami kompozytorów polskich i zagranicznych, a m. inn. Szymanowskiego, Karłowicza, Moniuszki, Czajkowskiego i Dworzaka.

Powrót Józefa Wiłkomirskiego przewidziany jest w połowie grudnia br. W Szczecinie artysta wykona koncert z udziałem dwóch wokalistów. W programie m. inn. znajdzie się suita jednego z najwybitniejszych kompozytorów hiszpańskich Manuela de Falli — pt. „CZARODZIEJSKA MIŁOŚĆ". (hs)

NAFTA, NAFTA...

POZA rejonem Krosna Odrzańskiego, gdzie już pierwszy szyb daje ropę naftową, prace wiertnicze prowadzone są również na innych terenach woj. zielonogórskiego.

Drugim terenem intensywnych poszukiwań jest rejon Nowej Soli. Podobna struktura geologiczna, daje naszym naftowcom nadzieję odkrycia cennego surowca. Oby tak było!

NA ZDJĘCIU: Franciszek ARMATA zakłada na świder koronkę do rdzeniowania.

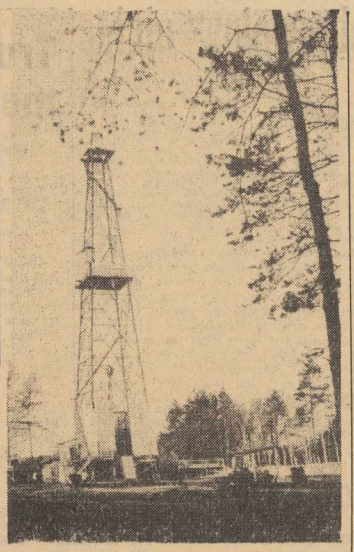

WIEŻA wiertnicza w rejonie Nowej Soli.

RADOSNE TWARZE mają nafciarze u sąsiadów w Krośnie Odrzańskim. Ropa już się ujawniła.

Pożegnalny koncert węgierskich Cyganów dla szczecińskiej młodzieży

W SZCZECINIE bawi Zespół Węgierski Suha Balogha, który 12 bm. podejmowany był przez młodzież zorganizowaną w klubie imprez towarzyskich Młodzieżowego Domu Kultury.

Przed powrotem do Budapesztu Zespół Suha Balogha wystąpi w pożegnalnym koncercie muzyki węgierskiej i cygańskiej. Koncert od będzie się w Filharmonii dziś o godz. 18 i przeznaczony jest dla młodzieży szkół szczecińskich. (hs)

Dokumentacja ...na ciężarówce

1200 teczek zawierających rysunki i obliczenia projektu wstępnego kombinatu azotowego w Puławach dotarło wreszcie na miejsce budowy. Wartość prac projektowych wynosi ok. 19 mln zł.

Do przewozu materiałów projektowych z Gliwic do Puław trzeba było użyć ciężarowego „Stara".

Przy okazji dyrekcja puławskich „Azotów" przeniosła się do nowego budynku. (al)

Na tropie 1500 izb

TRUST MÓZGÓW UPRAWIA STUMETRÓWKĘ...

NACZELNYM zadaniem stojącym przed inwestorem, projektantem i wykonawcą jest budować więcej, taniej i lepiej.

Wynika to zarówno z braku mieszkań, jak też celów, które stawia przed sobą postęp techniczny. Myślę, że hasło „szukamy 1500 izb" jest po prostu pretekstem do dyskusji, dla szukania sposobu, aby zadania te wykonane zostały jak najlepiej.

Aby to należycie naświetlić, zajmę się krótką charakterystyką działalności trzech wyżej wspomnianych pionów decydujących o efektach budownictwa mieszkaniowego.

INWESTOR: Cóż, chciałby jak najtaniej i jak najlepiej, lecz z reguły za późno wykonuje założenia i przystępuje do przygotowania inwestycji. Poza takimi potentatami jak WDBOR czy MDBOR, Warszawa na ogół z nienacka przydziela kredyty pod koniec roku, stawiając warunek wykorzystania ich w roku przyszłym. Obdarowane takim „prezentem" przedsiębiorstwo zaczyna się szamotać. Biuru projektowemu nie odpowiadają terminy opracowania projektu, wykonawcy brak. Rozpoczyna się latanina, interwencje, w końcu udaje się wszystko jakoś załatwić, lecz nie można się potem dziwić, że tak „upchnięta" inwestycja ciągnie się latami, jest więc albo za kosztowna, albo wypada z placnu.

Wydaje się, że najwyższy czas, aby w obrębie miasta działalność inwestorską skomasować w dwa piony. Pierwszy: — MDBOR — budownictwo rad narodowych i przyzakładowe. Drugi: — inwestycje spółdzielcze.

BIURA PROJEKTÓW to w chwili obecnej kłębek pretensji i kłopotów. Zawsze w końcu skupia się na projektancie i biurze projektów. Nieterminowe opracowanie, dokumentacja niekompletna, usterki w projekcie — to tylko cząstka litanii skarg, wynikających chyba wyłącznie z pobieżnej oceny i nieznajomości zagadnienia. Nie można tych spraw traktować z pozycji planu, przerobu i produkcji. To jest dobre... w fabryce słoików.

TYLE już razy była o tym mowa, ale bez efektu. Problem polega na traktowaniu biur projektowych jako kuźni postępu i trustu mózgów. Tym czasem należy przestawić tok pracy. Długi okres projektowania — krótki budowy. Nie tak nie hamuje postępu technicznego w projektowaniu jak pośpiech i nierówny rytm pracy, wynikający z nierealnych terminów. Jednocześnie mówi się o ekonomii w budownictwie, o potanieniu, a toleruje się sytuację, kiedy nie opłacą się myśleć, bo to pochłania czas. Najwyższy też czas na uporządkowanie spraw uzgadniania i zatwierdzania! Nie można uważać za normalne absurdalnego zjawiska, że jeżeli projekt wykonuje się miesiąc, to zatwierdzenie go pochłania dwa miesiące czasu. Już i tak posiedzenia opiniujące czy zatwierdzające bardziej przypominają przewody sądowe niż zebrania specjalistów od budownictwa. W powietrzu krzyżują się cytaty z monitorów, powoływanie się na paragrafy, ustawy, przepisy itp. Nie ma tam tylko miejsca na postęp techniczny.

I wreszcie WYKONAWCA — dostaje projekty, podpisuje umowę (tę ostatnią zwykle z wielomiesięcznymi targami z inwestorem o koszt budowy) i dopiero zaczyna budowę. I tu znowu zaczyna się balansowanie pomiędzy brakiem materiału, jego nieterminową dostawą, brakiem fachowców, a terminem i jakością wykonania. Sytuacja nie do pozazdroszczenia.

SZUKAMY 1500 IZB? Ale musimy zagwarantować również wykonanie tych izb zaplanowanych. W jaki sposób?

Przede wszystkim należy utworzyć zieloną drogę dla budownictwa mieszkaniowego. Po pierwsze: trasę inwestor — biuro projektów — wykonawca — należy skrócić o jedno ogniwo. Można by np. w naszym województwie tytułem eksperymentu połączyć wielobranżowe pracownie projektowe z poszczególnymi firmami budowlanymi?

Wykonawca zna nawyki projektantów, projektanci wiedzą wszystko o wykonawcy. Wspólnie ustala się i opracowuje nowe systemy budowy, unika deficytowych materiałów i co najważniejsze projektant w ramach jednego przedsiębiorstwa usuwa wszelkie niesielności i adaptuje projekt do wszelkich możliwych zmian materiałowych. Jest obecny na placu budowy.

Biura projektowe zajmowałyby się wtedy projektami usług handlowych, szkół, szpitali, słowem — budownictwem o charak-

(Dokończenie na str. 4)

„Dobrowolny" ojciec

GDY kobieta zamężna urodzi dziecko, kwestia ojcowstwa jest prosta. Prawo uważa za ojca dziecka męża matki. Jeżeli natomiast matka jest panną bądź rozwódką lub wdową (przynajmniej od 300 dni) aktualna staje się kwestia ustalenia ojcowstwa.

Prawo przewiduje dwa sposoby ustalenia osoby ojca dziecka, które urodziło się poza małżeństwem: uznanie i sądowe ustalenie ojcostwa.

Uznanie dziecka polega na złożeniu przez mężczyznę dobrowolnego oświadczenia, że jest ojcem dziecka. Oświadczenie takie można złożyć tylko bądź przed kierownikiem urzędu stanu cywilnego, bądź przed władzą opiekuńczą (sądem powiatowym). Może ono być złożone w każdym urzędzie stanu cywilnego i w każdym sądzie powiatowym, niezależnie od miejsca zamieszkania uznającego, matki czy dziecka.

UZNANIE nie jest ograniczone żadnym terminem, można więc uznać również osobę pełnoletnią.

Uznanie dziecka wymaga zgody matki, chyba że matka dziecka nie żyje, jest prawnie ubez-

(Dokończenie na str. 4)

CZYTAJĄC TYGODNIKI

Ranga szkoły i nauczyciela

„ŻYCIE LITERACKIE" (jedyne z pism społeczno-kulturalnych) poświęciło specjalny numer nauczycielom — z okazji ich dorocznego święta. Zwrócimy tu uwagę na trzy z licznych artykułów: Zbigniewa **Kwiatkowskiego** („Sam na sam z władzą"), prof. Zenona **Klemensiewicza** („O naszym i moim języku") i J. P. **Gawlika** („Rodzice i nauczyciele").

Pierwszy z nich — opierając się na konkretnych, charakterystycznych przykładach — przeprowadza dowód niewątpliwego wzrostu autorytetu szkoły i nauczyciela w środowisku społecznym. Główne tego przyczyny widzi autor w większym, niż dawniej zrozumieniu w społeczeństwie wagi wykształcenia i kwalifikacji zawodowych, a także w poważnym odciążeniu nauczyciela od nadmiernych obowiązków typu takich akcji „społecznych" jak skup itp.

Artykuł prof. Klemensiewicza otwiera cykl, który poświęcony będzie tak ważnej sprawie obrony języka polskiego, zagrożonego zarówno w pewnej „odmianie literackiej", jak w mowie potocznej. Nie trzeba dodawać, jak bardzo akcja ta, słusznie podjęta przez „Życie Literackie", interesuje naszych polonistów.

J. P. Gawlik porusza niezmiernie ważną, a często drażliwą sprawę stosunku rodziców do nauczycieli. Artykuł zbyt obszerny, by go tu streszczać, zawiera wiele słusznych stwierdzeń i obserwacji — i zapewne wywoła dyskusję.

Wojewoda na zagrodzie...

POD powyższym tytułem **„Polityka"** drukuje skrót stenogramu rozmowy, przeprowadzonej w redakcji tego pisma z kilku przewodniczącym Prezydiów WRN, oraz przedstawicielami Rady Państwa i Urzędu Rady Ministrów. Rozmowa dotyczyła przebiegu decentralizacji, przekazywania uprawnień ze szczebla centralnego względnie wojewódzkiego do powiatów i gmin.

NA OGÓŁ stwierdzono, że istnieją tu znaczne, utrudniające proces zahamowania, jednak głównie na „szczeblu centralnym", rzadziej na wojewódzkim. Poruszono też sprawę egzekutywy w stosunku do przedsiębiorstw i organów, formalnie nie podporządkowanych radom narodowym, ale które — zdaniem dyskutantów — nie mogą uchylać się od tego, by „ułożyć prawidłowo swoje stosunki z gospodarzami terenu tj. radami narodowymi".

Pytania bez odpowiedzi!

„TYGODNIK MORSKI" jest pismem, którego ambicją i zadaniem jest poruszanie węzłowych spraw gospodarki morskiej. Na łamach tego pisma ukazuje się też wiele poświęconych tej sprawie artykułów, często bardzo krytycznych — jednak bez dalszych konsekwencji. Spowodowało to zamieszczenie w „Tygodniku Morskim" jeszcze jednego artykułu pt. **„Zygzaki postępu"**, zakończonego następującym „podsumowaniem":

„Redakcja „Tygodnika Morskiego" nie może od lat doczekać się z Ministerstwa Żeglugi wielu odpowiedzi na skierowane w artykułach pytania pod adresem tego resortu. Ministerstwo Żeglugi chyba udaje jakoby nie znało zaleceń związanych z udzielaniem pisemnych odpowiedzi na krytykę prasową. Mimo to informujemy, iż w niniejszym artykule zawarte są pytania, na które odpowiedzi powinien udzielić resort Żeglugi oraz Ministerstwo Handlu Zagranicznego".

Dodajmy, że pytania dotyczą m.in. gospodarki w porcie szczecińskim. Być może, że tym razem autorzy artykułu doczekają się odpowiedzi. (ll)

41 nowych inżynierów morskich

W SOBOTĘ w Wyższej Szkole Rolniczej odbyło się uroczyste wręczenie dyplomów inżynierskich słuchaczom uczelnianego Studium Zaocznego dla Pracujących. Tytuły inżynierów rolnych otrzymało 41 absolwentów pracujących na terenie województw: szczecińskiego, koszalińskiego, zielonogórskiego, olsztyńskiego, wrocławskiego, rzeszowskiego i łódzkiego. Jest to już drugi rocznik absolwentów Studium — w ub. roku ukończyły naukę 34 osoby. (b)

„Dobrowolny" ojciec

(Dok. ze str. 3)

własnowolniona (orzeczeniem sądu z powodu choroby psychicznej) albo też porozumienie się z matką dziecka napotyka na trudne do przezwyciężenia przeszkody (np. niemożna ustalić adresu matki).

Rzecz jasna, że dziecko może mieć tylko jednego ojca. Dlatego nieważne byłoby uznanie takiego dziecka, które urodziło się w czasie trwania małżeństwa jego matki (bo ojcem takiego dziecka jest mąż matki), dziecka już wcześniej uznanego przez innego mężczyznę albo dziecka, w stosunku do którego zostało już ustalone wyrokiem sądu ojcostwo innego mężczyzny.

Wskutek uznania zarówno uznający jak i dziecko nabywają wszelkie prawa i obowiązki związane ze stosunkiem ojca i dziecka (dziedziczenie, alimentacja, władza rodzicielska ojca w stosunku do dziecka itd.). Dane o uznającym zostają wpisane do aktu urodzenia dziecka i dziecko uzyskuje nazwisko ojca (poza przypadkiem, gdy w chwili uznania dziecko jest już pełnoletnie).

Tak zostaje się „dobrowolnym" ojcem własnego dziecka.

CZĘSTO się jednak zdarza — wskutek nieznajomości prawa — że mężczyzna zawierający małżeństwo z kobietą mającą nieślubne dziecko nie pochodzące od niego, chcąc by dziecko jego żony nosiło to samo nazwisko co on, zamiast złożyć tylko oświadczenie o nadaniu dziecku nazwiska, oświadcza w urzędzie stanu cywilnego niezgodnie z prawdą, że jest ojcem dziecka. W ten sposób dochodzi do skutku uznanie dziecka (a nie nadanie mu nazwiska), a więc akt o niesłychanie doniosłych konsekwencjach.

Trust mózgów

(Dok. ze str. 3)

terze specjalnym. Łatwiej wtedy mówić wspólnie o postępie technicznym niż w sytuacji: biuro projektów sobie — a wykonawca — sobie.

CELOWO nie poruszałem zagadnienia nowych metod budowy i jej organizacji, stypizowania elementów budynków, nowych konstrukcji, czy materiałów. Zagadnienia nowych elementów, nowych płyt z żużlu, glinobitki i „z tego, czego nie powiem" są zagadnieniem wtórnym. Najpierw należy uporządkować sprawę zasadniczą.

Inż. Zb. GRUDZIŃSKI

TEATRY

nieczynne

OPERETKA — „Roxy" g. 19.15.

KINA

KOSMOS — „Pamiętnik Anny Frank" g. 9, 12, 15, 18, 21 — USA — od lat 14 (panoramiczny) poniedziałek i wtorek.
DELFIN — „Królowa śniegu" g. 13, 14.30 — „Nafta" g. 16, 18.30, 21 — pol. od lat 16 — poniedziałek: g. 16, 18.30, 21 — „Ząb rekina" g. 10, 12, 14 — radz.

BAŁTYK — „Ostrożnie babciu" g. 11.10, 13.30, 15.50, 18.10, 20.30 — radz. — od lat 12 (poniedziałek i wtorek).

POLONIA — „Porucznik Marynin" g. 11, 13.30, 16, 18.15, 20.30 — radz. — od lat 12 (poniedziałek i wtorek).
PIONIER — „Sen małej Mei" g. 10 — „Zakazane piosenki" g. 11, 13, 15, 19, 21 — „Lwy afrykańskie" g. 17 (poniedziałek i wtorek).
MUZA (Pomorzany — nieczynne.
PROMIEŃ — „Opowieść o prawdziwym człowieku" g. 16, 18, 20 — radz. — od lat 12.
MARS — „Dziadek Hassan" g. 16 — „Cichy Don" g. 18 — radz. — od lat 16 (III część).
FALA — „Miejsce na górze" g. 18, 20.10 — ang. — od lat 18.
ECHO (Krzekowo) — „15.10 do Yumy" g. 18, 20 — USA — od lat 16.
PAŁAC MŁODZIEŻY — „Wieczór trzech króli" g. 15.30, 17.30 — radz. — od lat 12.
MEWA (Żelechowo) — „Aktorka księcia pana" g. 20 — radz. — od lat 16.
SWIT (Skolwin) — „Madame de..." g. 17, 19 — franc. — od lat 18.
ŻEGLARZ (Golęcino) — „Witaj smutku" g. 17, 19, 21 — USA — od lat 18 — panoramiczny
SZMARAGDOWE (Zdroje) — „Ogniomistrz Kaleń" g. 17.30, 19.45 — pol. — od lat 16 — panoramiczny.
PRZYJAŹŃ (Dąb[illegible] „Idź moim synem" g. 17, 19 — radz. — od lat 12.

HUTNIK (Stołczyn) — „Flip i Flap na bezludnej wyspie" g. 17.30, 19.30 — franc. — od lat 16.
STYLOWE (Huta „Szczecin") — Iwan Groźny" g. 17.30, 19.30 — radz. — od lat 16 (II część).
BAJKA (Police) — „Miłość powraca wiosną" g. 17, 19 —radz. — od lat 12.
1 MAJ (Żydowce) — nieczynne.
MARZENIE (Wielgowo) — nieczynne.
REPERTUAR KIN — na podstawie informacji WZK.

FOTOPLASTYKON — Woj. Polskiego 36 — „Europa" (I część) g. 10—21.

KLUBY

13 MUZ — pl. Żołnierza 2 — Teatr Propozycji „Karol" i „Na pełnym morzu" g. 19.15, 21.
PTTK — pl. Lotników — zebranie koła przewodników g. 19.

WYSTAWY

MUZEUM przy Staromłyńskiej 27 i Wałach Chrobrego 4 — nieczynne.
13 MUZ — pl. Żołnierza 2 — wystawa malarstwa Ariki Madeyskiej.

SZPITALE

KLINIKA CHIR. DZIECIĘCEJ — Unii Lubelskiej.
III KLINIKA CHIR. — Pomorzany.

PRZYCHODNIA DLA MATKI I DZIECKA — św. Wojciecha 7 g. 19—7 rano.
PORADNIA INTERNISTYCZNA — Woj. Pol. 63 — g. 18—23.

APTEKI

Nr 2 — Mickiewicza 101 — tel. 730-44
Nr 4 — Woj. Pol. 14 — tel. 352-61

TELEWIZJA

(program szczeciński)

17.40 — „Tele-echo", 18.10 — widowisko „Przecież to maj", 18.50 — film krótkometrażowy „Z kamerą u przyjaciół", 19.05 — „Baedecker gdański", 19.30 — dziennik telewizyjny, 20 — magazyn pop.-naukowy „Eureka", 20.30 — „Kino krótkich filmów, 21.05 — teatr telewizji „Sceny dramatyczne ze Słowackiego i Puszkina", 21.50 — ostatnie wiadomości.

(program berliński)

13.15 — „Kilka kroków do granicy", 16 — dla dzieci od lat 8 — „U prof. Flimmricha" i film „Podróż w przeszłość", 18 — uniwersytet telewizyjny „Chemia", 18.45 — omówienie programu, 18.55 — pozdrowienia telewizji dziecięcej, 19 — sport i muzyka, 19.25 — prognoza pogody, 19.30 — kronika, przegląd wydarzeń, 20 — dla miłośników starych filmów „Kobieta na rozdrożu", z Magdą Schneider, 21.30 — „Czarny kanał", ostatnie wiadomości

WTOREK

10 — kronika, 10.25 — „Czarny kanał", 10.45 — sport i muzyka, 11.15 — film telewizyjny „Mistrzowska nowela", 12.05 — test, 13.15 — rozmaitości, 15.30 — widowisko dla dzieci od lat 6 „Zajęcia sprawiają nam wiele przyjemności", 18 — uniwersytet telewizyjny „Nowoczesna technologia", 18.45 — tysiąc wiadomości telewizyjnych. 18.55 — pozdrowienia telewizji dziecięcej, 19 —widowisko dla młodzieży — „Marcin i małe Q", 19.25 — prognoza pogody, 19.30 — kronika, przegląd wydarzeń, 20 — sztuka telewizyjna „Podarunek", 21.05 — „Rozmaitości", 21.35 — „Strzały na chybił" z P. Dittrich, 21.45 —telewizja węgierska nadaje „Mały koncert", 22.15 — ostatnie wiadomości kroniki.

RADIO

WIADOMOSCI: 16.00, 18.30, 23.50
SERWIS RYBACKI: 19.00

SZCZECIN: 16.05 — radiowa mieszanka firmowa, 16.30 — „Szybciej, znaczy taniej", 17 — muzyczne 3 x 3, 17.30 — Przegląd Aktualności Wybrzeża, 17.50 — „Sezon się skończył", 18.00 — radioreklama, 18.50 — muzyka rozrywkowa, 19.30 — „Spacer z Melpomeną", 20.30— radiosłuchacze układają program muzyczny.

WARSZAWA: 15.30 — dla dzieci: wolne popołudnie, 18.35 — „Worek pełen sukcesów", 19.05 — muzyka i aktualności, 21 — z kraju i ze świata, 21.27 —kronika sportowa, 21.40 — gra zespół jazzowy „Pałacyk", 23 — muzyka taneczna.

KINA TERENOWE

WARSZÓW (Pomorzanin) — „Tania i jej matki" — radz.
ŁOBEZ (Rega) — „Sprawa trzynastu" — radz.
TRZEBIATÓW (Morskie Oko) — „Księga dżungli" — ang.
MYŚLIBÓRZ (Słońce) — „Ojcowie i dzieci" — radz.
GRYFICE (Capitol) — „Królewna ze złotą gwiazdą" — CSRS.
NOWOGARD (Orzeł) — „Siódme niebo" — fr.wł.
MIĘDZYZDROJE (Słowianin) — „Żegnajcie gołębie" — radz.
BARLINEK (Stolica) — „Na psa urok" — USA
WĘGORZYNO (Światowid) — „Chleb i róże" — radz.
CHOSZCZNO (Znicz) — „Piotruś Pan" — USA.
DĘBNO (Przedwiośnie) — „Protestuję" — radz.
PŁOTY (Jedność) — „Pamiętna wiosna" — radz.
PEŁCZYCE (Świt) — „Ludzie z pociągu" — pol.
STARGARD (Dar) — „Kocham cię życie" — radz.
STARGARD (Ina) — „Żywi bohaterowie" — radz.
ŚWINOUJŚCIE (Rybak) — „Dzień ostatni, dzień pierwszy" — radz.
GRYFINO (Gryf) — „Gdy kobieta zostaje sama" — radz.
GOLENIÓW (Wisła) — „Wyzwanie" — wł.
KAMIEŃ (Fregata) — „Porucznik jazdy" — radz.
LIPIANY (Wiedza) — „Szukamy wiatru" — radz.

Z okazji „Dnia Nauczyciela"

SERDECZNE ŻYCZENIA
pomyślnych wyników
w pracy dla dobra naszej
Ojczyzny,
zadowolenia i szczęścia
w życiu osobistym
Nauczycielom
Ziemi Szczecińskiej
składa
FILMOS
Centrala
Filmów Oświatowych
Oddział w Szczecinie

4373-K

DYREKCJA PRZEDSIĘBIORSTWA HANDLU ARTYKUŁAMI PRZEMYSŁOWYMI „GALLUX"

w Szczecinie

OGŁASZA NABÓR KANDYDATEK I KANDYDATÓW DO ZESPOŁU REKLAMOWEGO

(rewie, pokazy mody damskiej i męskiej)

Warunkiem przyjęcia jest:

1. odpowiednia prezencja,
2. wiek od 18 do 25 lat,
3. wzrost dla kobiet od 165 cm, dla mężczyzn od 170 cm

Zgłoszenia przyjmowane będą w Klubie Handlowców przy Al. Niepodległości 19 (dawny lokal „Piwnica") w dniu 21 listopada br. w godz. od 16 do 18.

Przyjęte osoby zostaną przeszkolone na 3-miesięcznym kursie (po 4 godziny w tygodniu).

Szczegóły do omówienia na miejscu zgłoszenia.

4576-K

SERDECZNE

życzenia

sukcesów w pracy zawodowej
oraz pomyślności
w życiu osobistym
przesyłają z okazji
„DNIA NAUCZYCIELA"
gronu pedagogicznemu
Uczniowie I Liceum
dla Pracujących

11484-G

W.P. „Arged"

zawiadamia P. T. Klientów

że MAGAZYN ELEKTROTECHNICZNY

NIE BĘDZIE CZYNNY

w dniach od 25. XI. 1961 r. do 7. XII. 1961 r. z powodu przeprowadzania inwentaryzacji.

4577-K

Ogłoszenia Drobne

PRACA

STARSZA kulturalna zajmie się domem, dzieckiem ewentualnie małym gospodarstwem na stałe. Posiada referencje. Oferty: Biuro Ogłoszeń, pl. Hołdu Pruskiego 8, na nr 1220. 11491-G

POMOC domowa potrzebna natychmiast. Referencje konieczne. Ul. J. Soplicy 11. 11486-G

ZAOPIEKUJĘ się dzieckiem we własnym domu przez 8 godz. dziennie. Śląska 52—12. 11410-G

POMOC domowa potrzebna. Szczecin, Juranda 19—2, tel. 72-903. 11487-G

MATRYMONIALNE

DYSKRETNIE, szybko, korespondencyjnie, pozna Cię Biuro Matrymonialne „Syrenka", Warszawa, Elektoralna 11. Prześlij 10 złotych znaczkami, otrzymasz 300 atrakcyjnych ofert, informacje. 4398-K

NIERUCHOMOŚCI

WOLNY domek nowo wybudowany 1 pokój z kuchnią i przynależnościami oraz z sadem owocowo-warzywnym na peryferiach miasta Poznania sprzedam. Dogodna komunikacja. E. Kiełbasiewicz, Poznań, ul. Miła 5 m. 1. 11488-P

DOM mieszkalny, śródmieście Kalisza okazyjnie sprzedam. Betting, Leszno, Chrobrego 14. Warsztat fortepianów. 11489-P

POŁOWĘ domu wolną w Łodzi wydzieloną spod kwaterunku sprzedam. Oferty: „18640" Biuro Ogłoszeń, Łódź, Piotrkowska 96. 4581-K

GOSPODARSTWO rolne 6 ha, mieszkanie 4 pokoje wolne, budynki gospodarcze (zelektryfikowane), kurnik sad, szparagownia sprzedam. Kiekrz koło Poznania 2 km od stacji. Zgłoszenia: Foksowicz, Poznań, Słowackiego 21. 11490-P

DOM dwurodzinny, mieszkanie wolne — tanio sprzedam. Wiadomość: Szypszek, Zgierz, 17-go Stycznia 17. 4558-K

SPRZEDAŻ

WYSOKO CIELNĄ krowę sprzedam. Szczecin-Żelechowo, Jana z Czarnolasu 6—1. 11492-G

DUŻĄ szafę, łóżka, materace sprzedam. Krasińskiego 22 m. 1. 11493-G

MOTOCYKL M. Z. 250 ccm z koszem nowy po 9 tys. km. sprzedam. Cena 27.000 zł. Szczecin, ul. J. Styki 28—2. 11494-G

MASZYNĘ elektryczną do liczenia czterodziałaniową marki Rheinmetall sprzedam. Szczecin-Skolwin, ul. Bernardyńska 3. 11495-G

AKORDEON „Victoria" nowy sprzedam. Małkowskiego 22 m. 20. 11496-G

SAMOCHÓD bagażowy sprzedam lub zamienię na motocykl. Szczecin-Gumieńce, Brodnicka 1. 11497-G

SAKSOFON niemiecki nowy sprzedam. Słowackiego 10—14 od godz. 15—18. 11498-G

PIEC gazowy łazienkowy „Junkers" sprzedam. Żwirki i Wigury 13—1. 11499-G

SAMOCHÓD Warszawa w bardzo dobrym stanie sprzedam. Szczecin, 3 Maja 29, Stacja Obsługi. 11500-G

MOTOCYKL W.F.M sprzedam. Szczecin, ul. Światowida 36a—5. 11501-G

FUTRO z lisów sprzedam. Osiedle Świerczewskie 2—4. 11502-G

LOKALE

3 POKOJE, kuchnia, łazienka, c. o. etażowe, garaż zamienię na kawalerkę względnie 1 pokój z kuchnią. Tel. 345-97. 11503-G

POKÓJ w Oliwie zamienię na pokój w Szczecinie (na okres pół roku). Zgłoszenia: Piastów 70—6 Kwiatkowski. 11504-G

BEZDZIETNE małżeństwo po studiach poszukuje pokoju do lata. Oferty: Biuro Ogłoszeń, pl. Hołdu Pruskiego 8, na nr 1218. 11505-G

4 POKOJE (79 m kw) z wygodami w Śródmieściu zamienię na 3 pokoje. Zgłoszenia: tel. 444-53. 11506-G

MAŁŻEŃSTWO poszukuje pokoju. Tel. 388-63 do godz. 17. 11507-G

2 POKOJE, kuchnia; 46 m kw. zamienię na 2 pokoje, kuchnia, mniejsze. Mazurska 22 m. 6. 11542-G

DWÓCH kawalerów poszukuje pokoju sublokatorskiego z c. o. w Śródmieściu. Oferty telefonicznie, tel. 724-11 — prosić bibliotekę w godz. 8—14. 11508-G

2-POKOJOWE komfortowe mieszkanie w Szczecinie zamienię na podobne lub 1-pokojowe w Gdyni. Wiadomość: telefon 472-82. 11509-G

DWURODZINNY dom w Gryfinie zamienię na dwa mieszkania w Szczecinie. Telefon 46-343 od 7—14. 11510-G

2 POKOJE wynajmę w Świnoujściu na sezon letni w zamian za jeden pokój w Szczecinie (dla 2 chłopców na okres szkolny). Szczecin, telef. 711-72 od 17—20. 11511-G

POSZUKUJĘ niekrepującego pokoju w Śródmieściu lub pobliżu. Płatne miesięcznie. Cena do uzgodnienia. Oferty: Biuro Ogłoszeń, pl. Hołdu Pruskiego 8, na nr 1217. 11512-G

2 POKOJE, kuchnia, przedpokój, oficyna I piętro w Śródmieściu zamienię na pokój z kuchnią w nowym budownictwie. Warunki do omówienia, telefon 425-25 od godz. 15.30 do 18. 11513-G

POKÓJ, kuchnia, łazienka, c. o., nowe budownictwo zamienię na mieszkanie podobne 2-pokojowe. Najchętniej z pracownikiem Stoczni. Oferty: Biuro Ogłoszeń, pl. Hołdu Pruskiego 8, na nr 1219. 11514-G

WYNAJMĘ pokój. Wiadomość: Brodzińskiego 29, godz. 17—20. 11515-G

PRZYJMĘ na mieszkanie jednego lub dwóch studentów. Tel. 34-473 po godz. 17. 11516-G

ZGUBY

ZGUBIONO legitymację wydaną przez P.L.P. na nazwisko Alina Kozłowska. 11517-G

ZGUBIONO bon stołówkowy nr 454 wydany przez WSR na nazwisko Teresa Czajkowska. 11518-G

ZGUBIONO legitymację szkolną wydaną przez PLSP na nazwisko Jadwiga Waluś. 11519-G

ZGUBIONO legitymację szkolną na nazwisko Iwona Zwolińska. 11520-G

12. X. — niedziela zgubiono zegarek damski marki „Pallas". Uczciwego znalazcę proszę o zwrot za wynagrodzeniem, 5-go Lipca 11—6. 11522-G

ZGUBIONO legitymację ubezpieczeniową na nazwisko Wiesława Bierzyńska. 11523-G

ZGUBIONO książeczkę ubezpieczeniową seria D 298626 wydaną przez ZPS Szczecin. 11524-G

ZGUBIONO świadectwo urodzenia dziecka wydane przez Państwowy Szpital Kliniczny na nazwisko Hanna Jamróz. 11525-G

PRZETARG

Przedsiębiorstwo Transportowe Nr 2 Handlu Wewnętrznego, Warszawa, Kobielska 33, ogłasza przetarg na sprzedaż urządzeń do ręcznego i mechanicznego gromadzenia, cięcia i spedycji lodu naturalnego. W przetargu mogą wziąć udział przedsiębiorstwa państwowe, spółdzielcze i prywatne. Informacji udziela Dział Admin.-Gospodarczy Warszawa, tel. 10-21-82, wewnętrzny 8. 4578-K

Pracownicy Poszukiwani

KRAWCA lub ucznia z dwuletnią praktyką przyjmę. Szczecin, ul. Bogusława 52/6 od godz. 17. 11485-G

DYPLOMOWANE pielęgniarki zatrudni z dniem 1. I. 62 r. Dyrekcja Szpitala Powiatowego w Goleniowie. Piękne nowoczesne mieszkania służbowe w internacie zapewnione (pokoje dwuosobowe). Podanie z życiorysem i odpisem dyplomu kierować na adres Dyrekcji Szpitala. 4539-K

6 ŚLUSARZY, 2 izolatorów, oraz 2 malarzy lakierników zatrudni natychmiast Fabryka Aparatury Mleczarskiej w Szczecinie, ul. Gdańska 21 b. 4580-K

INSPEKTORA Eksploatacji, inspektora kontroli wewnętrznej, z wykształceniem wyższym lub średnim technicznym i długoletnim stażem pracy w tym co najmniej 3 lata w zakresie kontroli wewnętrznej, każdą ilość kierowców samochodowych z I i II kategorią prawa jazdy, elektromontera samochodowego, 3 monterów samochodowych, 2 monterów silnikowych na silniki wysokoprężne, stolarza samochodowego oraz każdą ilość robotników transportowych (ładowaczy) do pracy na miejscu zatrudni natychmiast Szczecińskie Przedsiębiorstwo Transportowe Budownictwa w Szczecinie. Warunki płacy: kierowcy i ładowacze wynagradzani są według akordowego systemu płac, pozostali pracownicy — warunki płacy do omówienia na miejscu. Zgłoszenia: Szczecińskie Przedsiębiorstwo Transportowe Budownictwa Szczecin, ul. Tama Pomorzańska 13a. 4579-K

INŻYNIERÓW, względnie techników o specjalnościach: budownictwo wodne, mechanika, energetyka. Strażników dróg wodnych, telemontera, mechaników silników spalinowych na jednostki pływające, inżyniera względnie technika na stanowisko inspektora BHP zatrudni natychmiast Rejon Dróg Wodnych w Szczecinie. Zgłoszenia: ul. Łasztowa 55, pokój nr 62. 4579-K

10 STRAŻNIKÓW do Straży Przemysłowej z bronią, zatrudni od zaraz Przedsiębiorstwo Połowów Dalekomorskich i Usług Rybackich „Gryf" w Szczecinie. Warunki zatrudnienia i płac do omówienia w Dziale Kadr, pokój 73, I piętro, Wały Chrobrego 1. 4538-K

KSIĘGOWĄ oraz trzech dozorców zatrudni natychmiast „Centrostal" Rejonowy Oddział w Szczecinie, ul. Górnośląska 14-16. 4567-K

ZARZĄD Portu Szczecin zawiadamia, że przyjmuje do rezerwy portowej na miesiąc grudzień robotników w wieku od 18 do 45 lat. Przyjęcia do rezerwy odbywają się codziennie za wyjątkiem sobót w godzinach od 15 do 18 w Rejonie Łasztowni. Dojazd tramwajem nr 2 i 8. Robotnicy rezerwy portowej otrzymywać będą dodatkowe wynagrodzenie niezależnie od wypracowanego zarobku w grupie A 450 zł kwartalnie, w grupie B 300 zł kwartalnie, oraz dodatkowe wynagrodzenie za ciągłość pracy. Szczegółowych informacji udziela dysponent, telefon 36-166. 4582-K

NOWY PROJEKT PRZEBUDOWY „BRAMY KORKOWEJ"

GDYBYŚMY CHCIELI POWTÓRZYĆ OPINIE SZCZECINIAKÓW O RUCHU KOŁOWYM I PIESZYM PRZY BRAMIE PORTOWEJ, WIĘKSZOŚĆ TEKSTU NALEŻAŁOBY GWOLI SKROMNOŚCI WYKROPKOWAĆ... WEDŁUG ORZECZENIA KOMENDY DROGOWEJ MO KARAMBOLE PRZY TYM WĘŹLE KOMUNIKACYJNYM ZDARZAJĄ SIĘ RZADKO TYLKO DLATEGO, ŻE KIEROWCY I PRZECHODNIE ZNAJĄC TRUDNOŚCI SĄ TU STOKROĆ UWAŻNIEJSI.

Pierwszy projekt rozwiązania problemu „bramy korkowej" powstał w roku 1958. Realizacja miała kosztować 4,5 mln zł. plus 4 mln budowa tuneli dla przejść pieszych.

Prezydium MRN nie miało środków na taki wydatek. Poza tym w projekcie była poważna wada — ruch kołowy z ul. Wielkiej i Dworcowej w kierunku pl. Zwycięstwa musiałby przebiegać koło poczty na ul. Bogurodzicy. Drugi projekt, na który miasto zdecydowało się, kosztował 2,5 mln zł a jego przydatność w praktyce oglądamy co dzień.

OSTATNIO, w porozumieniu z Wydziałem Gospodarki Komunalnej i Wydziałem Komunikacji PMRN oraz Komendą Ruchu Drogowego MO, Miejska Pracownia Urbanistyczna przygotowała nowy projekt (autor — inż. arch. mgr Zb. Grudziński). Według tej alternatywy ruch kołowy z pl. Zwycięstwa, z Al. Niepodległości, Al. 3 Maja i z ul. Wielkiej skierowany byłby na rondo o szerokości 10,5 metra. Ruch pieszy odbywałby się dookoła placu — przejścia będą poza rondem, w punktach najmniejszego nasilenia ruchu kołowego.

Przebudowa wymaga wyburzenia pawilonów przy Bramie Portowej łącznie z kioskiem Domu Książki i likwidacji kwietnika sprzed PDT. W związku z tym przystanek tramwajowy „1", „2", „3", „4", i „6" byłby na starej jezdni, dostępny od razu z chodnika. Przystanek „1" i „8" sprzed Bramy Portowej zostałby przeniesiony obok pomnika Ujejskiego.

Układ torów tramwajowych nie uległby zmianie, poza dwoma postulowanymi przesunięciami. Jedno dotyczy linii „1" (na rysunku zaznaczono kreską przerywaną), by odciążyć wąską jezdnię koło Orbisu. W takim układzie parking mógłby być przeniesiony na plac za Domem Kultury Kolejarza. Druga zmiana dotyczy linii „4" i „3", która zeszłaby ze środka ulicy Dworcowej na stronę przy Bibliotece Miejskiej.

PROJEKT (koszt realizacji 4,5 mln zł) zatwierdzony będzie ostatecznie po wypowiedzeniu się wszystkich zainteresowanych. Realizacja przewidziana jest jeszcze prawdopodobnie w bieżącej pięciolatce. (B)

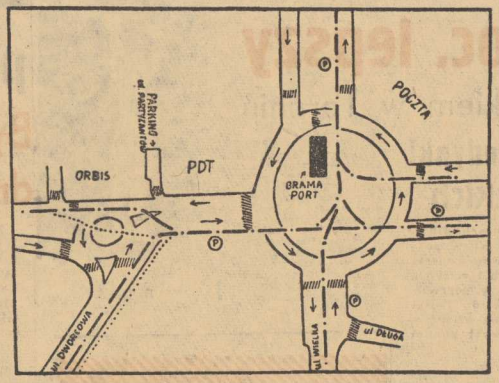

23 BM. o godz. 18 w sali Wydziału Rolnictwa Prez. WRN przy ul. Mickiewicza 41 wybory do Komitetu Blokowego nr 7 dla mieszkańców ulic: Jagiellońskiej (od Boh. W-wy do Twardowskiego), Bohaterów Warszawy (od ul. Jagiellońskiej do Sikorskiego — prawa strona), Ściegiennego (od Jagiellońskiej do góry) Legionów Dąbrowskiego, Sikorskiego (od Boh. W-wy do mostu).

Kto zainteresuje się młodzieżą Polic?

NIEDAWNO „Kurier" pisał o „salonie gier" w poczekalni PKP w Policach. W odpowiedzi na tę notatkę otrzymaliśmy list, którego autor stwierdza, iż młodzież Polic nie ma gdzie spędzać wolnego czasu. Jest wprawdzie czytelnia, którą chętnie odwiedza, ale nie zawsze jest dostępna, gdyż odbywają się tam różne kursy.

Od roku już miała być czynna świetlica, w której młodzież mogłaby spotykać się i spędzać czas na godziwej rozrywce, ale otwarcie jej nie następuje. Gdzież więc mamy się wspólnie bawić? — pyta autor listu.

DOBRZE byłoby gdyby młodzieżą Polic zainteresował się zarząd ZMS. (yes)

Gratulujemy PSS!

CO CZWARTY mieszkaniec Stargardu jest członkiem Powszechnej Spółdzielni Spożywców. Duża liczba członków — 8.400, wyniki ekonomiczne uzyskiwane przez sklepy i przetwórnie, a także masowe rozwinięte współzawodnictwo pracy sprawiły, że stargardzka PSS zdobyła w I półroczu br. trzecie miejsce w kraju.

Prowadzi ona w Stargardzie przeszło 50 sklepów, piekarnię, masarnię i wytwórnię wód gazowych. W placówkach tych pracuje 8 młodzieżowych brygad walczących o tytuł Brygady Pracy Socjalistycznej.

W SZCZECIŃSKICH szkołach trwają okresowe badania młodzieży. Po raz pierwszy będzie się też już w br. przeprowadzać w szkołach, a nie w przychodniach, szczepienia ochronne dzieci od lat 7 do 14.

OBECNIE, wobec zaobserwowanego nasilenia się zachorowań na żółtaczkę zakaźną, przeprowadza się w szkołach szczepienia uczniów, którzy zetknęli się z tą chorobą.

Gdzie się dzieci bawicie?

(Dokończenie ze str. 1)

MAREK KORSAK jest uczniem VI klasy szkoły podstawowej przy ul. Małopolskiej 22. Mieszka przy ul. Koński Kierat 4 w 6.

— Chodziłbym z chęcią do takiej świetlicy — powiedział nam. — Teraz, gdy przychodzę ze szkoły, jem obiad, potem odrabiam lekcje i mam wolny czas. Zawsze znajdzie się jakieś zajęcie, albo się majsterkuje, albo urządzi zabawę z siostrą. Ale we dwójkę to smutno, no i w domu nie wszystko da się zorganizować.

Zdanie naszych małych rozmówców raz jeszcze wskazuje na konieczność uruchomienia świetlic. Ale to należy do dorosłych i oni się winni nad tym problemem zastanowić.

PS. Otrzymaliśmy następujący list od młodych spółdzielców ze szkoły nr 55.

„Spółdzielnia uczniowska „Postęp" interesowała się dyskusją, która toczyła się na łamach Waszego pisma pt.: „GDZIE SIĘ DZIECI BAWICIE". Po prze analizowaniu tej sytuacji za zgodą kierownictwa szkoły postanowiliśmy wyświetlać filmy popularno - naukowe po południu dwa razy w tygodniu w naszej szkole. Uczniowie i spółdzielcy naszej szkoły będą mogli już od dnia 16. XI. br. pożytecznie i kulturalnie spędzać wolny czas.

RADA NADZORCZA
Jerzy Bogdan Pająk

ZA ZARZĄD
Bogumił Bęczkowski

BRAWO!!!

Król oszustów (1)

WIELKIE ROLE STANLEYA WEYMANA

CZŁOWIEK, o którym wam chcemy opowiedzieć, należy do gatunku wybitnych specjalistów. Ludzi tych bez względu na różnorodność ich zawodowych zainteresowań spokrewnia umiłowanie zawodu, chęć stworzenia nie przemijających wartości, dążenie do doskonałości.

Nasz bohater nie stanowi pod tym względem wyjątku. Wyjątkowy był tylko rodzaj twórczości, której poświęcił całe życie. Mowa bowiem o STANLEYU CLIFFORDZIE WEYMANIE, najoryginalniejszym chyba oszuście wszystkich czasów.

URODZIŁ się w Brooklynie. Prawdziwe jego nazwisko brzmiało: Stephen Weinberg. Zbyt biedny, by móc zdobyć medyczne wykształcenie o którym marzył, mały Stephen przez pewien czas imał się różnych zawodów. Był robotnikiem, gońcem w sklepie, kontystą.

Nie wiadomo jakie motywy i okoliczności skłoniły go do rozpoczęcia prób na polu wielkiej mistyfikacji. Jego własne zwierzenia pozwalają jedynie wysnuć wniosek, że nie popchnęła go do tego nędza, a raczej skłonności... artystyczne. Jego fantazyjne pomysły przynosiły mu pod względem materialnym raczej jedynie zwrot kosztów inscenizacji. Grał swe wielkie nieraz role przede wszystkim dla samej przyjemności tworzenia.

„Zadebiutował" w wieku 21 lat, porzucając swoje biuro w Brooklynie i stanowisko kontysty, by porazić oczy przechodniów w Manhattanie wspaniałym purpurowym mundurem wschodniego dyplomaty. Podając się za marokańskiego konsula w Stanach Zjednoczonych, Stephen Weinberg skolekcjonował kilka nie zapłaconych rachunków w restauracjach. Dla zdobycia płynnej gotówki na drobne wydatki sprzedał ukradziony aparat fotograficzny. Ta jedyna w jego życiu kradzież zaprowadziła go do domu poprawczego w Elmira.

ZWOLNIONY warunkowo, po roku już jako Stanley Weyman pojawił się znów na ulicach Brooklynu tym razem w pod wójnej roli: attaché wojskowego Serbii i porucznika Marynarki Wojennej USA. Zdemaskowany wrócił do więzienia na dwa lata.

Zwolniony na „słowo honoru" Weyman wraca do życia publicznego jako kapitan marynarki rumuńskiej i konsul generalny Rumunii w Nowym Jorku. Pewnego dnia zdecydował się wykorzystać możliwości, jakie stwarzało jego wysokie „stanowisko", i postanowił przeprowadzić inspekcję jednego z amerykańskich okrętów wojennych. W tym celu zadzwonił po prostu do Ministerstwa Marynarki Wojennej w Washingtonie i oświadczył, że królowa Rumunii poleciła mu złożenie wizyty amerykańskiej marynarce. Pewnego pięknego poranka 1915 roku Weyman wsiadł do motorówki, która uniosła go w kierunku zakotwiczonego na Hudsonie krążownika „Wyoming". „Konsul" był ubrany we wspaniały, jasnoniebieski mundur haftowany złotem. Na głowie miał czapkę admiralską. Nie krępowało go to, że w ministerstwie przedstawił się jako kapitan, bo słusznie przewidywał, że na „Wyomingu" nie da nikomu czasu na zastanawianie się nad tego rodzaju drobiazgami.

WRAZ z dowódcą okrętu Weyman przeszedł przed frontem ustawionych na pokładzie marynarzy, kilkakrotnie zatrzymywał się by skorygować ich postawę, sposób trzymania broni. Na bucie jednego z marynarzy wykrył plamę i przez dobrych kilka sekund stał przed nim ze zmarszczonymi brwiami, przenosząc w milczeniu wzrok z butów na twarz nieszczęśnika.

Surowy dla szeregowców Weyman okazał się niezwykle serdeczny wobec oficerów. Po dokonaniu przeglądu zaprosił ich wszystkich na obiad w salonach „Astor Hotel" na Times Square. Dygnitarz w niebieskim mundurze z czapką admirała nonszalancko zadysponował:

— Rachunek? Prześlijcie mi go do biura Konsulatu Rumunii w Waszyngtonie.

TYM razem Weymana zgubiła próżność dyrektora hotelu Astor. Chcąc zareklamować swój lokal dał ogłoszenie do New York Timesa o bankiecie wydanym przez konsula generalnego Rumunii. Inspektorzy policji wpadli na trop i zdjęli „pana konsula" wprost z bankietu na oczach osłupiałych oficerów marynarki USA. Em.

(d. c. n.)

REFLEKTOREM

BRAWO KIEROWCY!

— W PKS GRYFICE pracuje wieloletni kierowca autobusowy ob. Stefan Sikora — pisze w liście do redakcji nasza Czytelniczka. — Kierowca ten dzięki swej uprzejmości w stosunku do pasażerów, zdobył sobie wśród nich ogromne uznanie. Mimo swej odpowiedzialnej i często męczącej pracy, potrafi dla każdego znaleźć życzliwe słowo poparte uśmiechem. Często zdarza się, że kiedy widzi osobę biegnącą do odjeżdżającego już autobusu, zatrzyma się, zaczeka, pomoże wejść..."

Innym przykładem dobrego kierowcy jest ob. Jurczak, kierowca taksówki nr. 198. Np. dnia 8 bm. pewna roztargniona pasażerka śpiesząc się do pociągu zostawiła w jego taksówce bagaż w którym znajdowały się m. in. dokumenty. Wzruszyła się bardzo, kiedy tuż przed odejściem pociągu ob. Jurczak odszukał ją na peronie i wręczył zgubę, tym bardziej, że w Szczecinie była tylko przejazdem.

BRAWO kierowcy, którzy hołdują zasadzie „Pomagajmy sobie wzajemnie". (jaw)

OZG - drugie miejsce w kraju

OKRĘGOWE ZAKŁADY GASTRONOMICZNE są trzecim, obok SZG Północ i Południe przedsiębiorstwem prowadzącym swoje placówki w Szczecinie. Jednak większość restauracji i barów pracuje na terenie województwa i na dworcach kolejowych, gdyż OZG powstały w 1957 roku z Kolejowych Zakładów Gastronomicznych.

Z kilkunastu bufetów dworcowych, 1 restauracji na dworcu w Stargardzie i kilku peronowych bufetów w 1957 roku OZG — od 4 lat kierowane przez dyrektora Stefana SIELSKIEGO — wyrosły na przedsiębiorstwo skupiające dziś ponad 70 placówek i 4 przetwórnie, nie licząc kilkudziesięciu punktów sezonowych uruchamianych latem przeważnie na Wybrzeżu.

O tym, że OZG pracują dobrze świadczy dwukrotne zajęcie I miejsca we współzawodnictwie wojewódzkim a ostatnio nawet II miejsca w kraju.

W SOBOTĘ odbyła się uroczystość na której przedstawiciel ministra Handlu Wewnętrznego — dyr. Centralnego Zarządu Przemysłu Gastronomicznego S. WCISŁO wręczył dyr. Sielskiemu dyplom przyznany załodze przez MHW i ZG ZZPHiS z racji wyników ekonomicznych i jakości świadczonych usług w I półroczu br. Przewodniczący Okręgowej Komisji Współzawodnictwa wręczył natomiast proporzec za ponowne uzyskanie I miejsca we współzawodnictwie między przedsiębiorstwami gastronomicznymi naszego województwa. Kilkudziesięciu pracowników otrzymało nagrody pieniężne.

Dyr. Wcisło, przedstawiciel KW PZPR F. Samek, z-ca kier. Wydz. Handlu WRN W. Grzela i wiceprzewodniczący ZG ZZPHiS A. Gontarski gratulując załodze sukcesu, życzyli zajęcia I miejsca w II półroczu br. Przyłączamy się do życzeń. (aż)

WYDAWCA: Szczecińskie Wydawnictwo prasowe RSW „PRASA" w Szczecinie. REDAKCJA i ADMINISTRACJA: Szczecin, pl. Hołdu Pruskiego 8, III ptr., redaguje Kolegium. TELEFONY: centrala 430-21, sekretariat nacz. redaktora 457-21, zastępca nacz. redaktora 478-21, sekretarz redakcji 430-21 (wewn. 31), dział miejski 462-35, dział łączności z czytelnikami 450-21, dział sportowy 427-77, dział morski 450-21. Biuro Ogłoszeń 344-44, redakcja poranna (po godz. 6) 378-51, dalekopisy 425-14. PRENUMERATA: Zamówienia na prenumeratę indywidualną przyjmuje Przedsiębiorstwo Upowszechnienia Prasy i Książki „Ruch" w Szczecinie — konto PKO Nr 13170-116 oraz wszystkie Urzędy Pocztowe i listonosze.
Druk. Szczec. Zakł. Graf. C-4

Poziom mistrzostw ciężarowców
o 100 proc. lepszy
niż przed rokiem w Toruniu

Najciekawsze pojedynki w wagach ciężkich

NAJWIĘKSZE emocje dwudniowych DRUŻYNOWYCH MISTRZOSTW POLSKI w podnoszeniu ciężarów przeżyli widzowie podczas bojów zawodników wag półciężkich i ciężkich. Wprawdzie i tutaj, podobnie jak w poprzednich wagach, nie ustanowiono rekordu Polski seniorów, ale sam fakt podnoszenia sztang o większej ilości kilogramów, dostarczył publiczności wiele emocji.

ŁĄCZNIE na obu pomostach podnoszono i opuszczano sporo ton. Odczuła to również podłoga nowo odremontowanej hali. Nie zabezpieczona w miejscu ustawienia pomostu, podłoga została poważnie zniszczona (kilka połamanych desek), a z pomostu zostały tylko drzazgi.

Jak było do przewidzenia, rewelacje pod nieobecność BASZANOWSKIEGO i PALIŃSKIEGO, stanowili BOCHENEK (Legia II) i PIETRUSZEK (Stal Bielsko) — w wadze półciężkiej oraz BIAŁAS (HKS) w wadze ciężkiej. W kategorii półciężkiej triumfował BOCHENEK, uzyskując w trójboju 400 kg., (wyciskanie 130, rwanie 115, i podrzut 155). Wyprzedził on COPĘ (HKS) i PIETRUSZKA.

Trzeba tu jeszcze dodać, że PIETRUSZEK uzyskał w wyciskaniu 113 kg., bijąc „po drodze" rekordy młodzików. Rezultatem tym także pobił rekord Polski juniorów, poprawiony wczoraj przez TOMCZAKA. W trójboju Pietruszek uzyskał 362,5 kg, wyrównując rekord Polski juniorów.

W wadze lekkociężkiej pierwsze miejsce zajął KOWALSKI (Legia I) — 382,5 kg. (120 — 110 — 152,5. Wreszcie w wadze ciężkiej BIAŁAS uzyskał niezły wynik 415 kg. (135 — 125 — 155). (kusz)

WYNIKI MISTRZOSTW PUNKTACJA DRUŻYNOWA

1. Legia I W-wa	2.265
2. Górnik Thorez	2.205
3. ŁKS	2.155
4. HKS Szopien.	2.115
5. Ruch Chorzów	2.080
6. Stal B. Biała	2.022,5
7. LZS Białogard	1.967,5
8. AZS Wrocław	1.940
9. Legia II W-wa	1.900
10. Gwardia Wroc.	1.897,5

W nieoficjalnej punktacji pionów I miejsce zajęła CRZZ 594 pkt. przed wojskowymi 322 pkt. i LZS — 304 pkt.

W nieoficjalnej punktacji okręgów na I miejscu uplasował się Wrocław — 351 pkt. wyprzedzając Warszawę — 290 pkt., i Katowice — 259 pkt. Szczecin zajął 10 miejsce.

SZOSTAK NAJLEPSZYM „KULTURZYSTĄ"

PO ZAKOŃCZENIU mistrzostw w podnoszeniu ciężarów odbył się oczekiwany z dużym zainteresowaniem **konkurs na najlepszego kulturystę** z terenu Szczecina. Najlepiej zbudowanym mężczyzną okazał się Waldemar SZOSTAK uzyskując 33 punkty. Drugie miejsce zajął Jacek ZIĘBA — 32, a trzecie — Grzegorz LIPKA — 30 pkt.

W **konkursie na najlepiej zbudowanego** ciężarowca pierwsze miejsce zajął Antoni KAŁECKI (ŁKS) wyprzedzając Władysława NIELUBIŃSKIEGO (LZS Lublin). Poza konkursem wystąpił również znany zawodnik Legii KWIATKOWSKI, co publiczność skwitowała burzą braw. (k)

BIAŁAS

Rozmawiamy z prezesem PZPC p. Przedpełskim

MUSZĘ stwierdzić z dużą satysfakcją, że działacze szczecińscy przygotowali dobrze mistrzostwa i sprawnie je przeprowadzili, mimo, że na starcie stanęło aż 21 drużyn.

Poziom zawodów należy ocenić jako wysoki. Szczególnie zacięcie walczyła trójka zawodników wagi ciężkiej BIAŁAS, SŁOWIŃSKI, TORBUS. Bardzo dobrze spisali się również nasi najmłodsi PIETRUSZEK ze Startu Bielsko, oraz CIEPLAK z warszawskiej Legii.

Największym jednak osiągnięciem szczecińskich mistrzostw był start 20 zawodników w wadze ciężkiej. Dotychczas nie zdarzyło się, aby w tej kategorii startowała tak duża ilość ciężarowców.

LUKOSZEK wyjechał do Berlina

W NIEDZIELĘ piłkarska reprezentacja Gwardii wyjechała na mecz do NRD. Przeciwnikiem Polaków będzie w najbliższą środę reprezentacja Berlina. Spotkanie to rozegrane zostanie przy świetle elektrycznym i transmitowane będzie przez telewizję berlińską.

W drużynie tej zagra również piłkarz szczecińskiej Arkonii LUKOSZEK. (ck)

Mistrzowie i wicemistrzowie Polski w piłce nożnej

Już po raz trzeci GórnikZabrze zdobył tytuł piłkarskiego mistrza Polski. Powtórzył on sukces z lat 1957 i 1959, kiedy to również zasiadł na mistrzowskim tronie. Jak z tego wynika zabrzanie zdobywają ostatnio pierwszeństwo w lidze co 2 lata. Górnik jest na liście 33 mistrzem Polski i 26 mistrzem ligi. Rozgrywki naszej ekstraklasy zapoczątkowane zostały w 1927 roku, jednak w 1939 roku nie zostały ukończone z powodu wybuchu wojny. Po wyzwoleniu I liga piłkarska powołana została do życia w 1948 r.

Oto honorowa lista wszystkich dotychczasowych mistrzów i wicemistrzów:

1921	— Cracovia	Polonia Warszawa
1922	— Pogoń Lwów	Warta Poznań
1923	— Pogoń Lwów	Wisła Kraków.
1924	— nie odbyły się ze względu na przygotowania olimpijskie	
1925	— Pogoń Lwów	Warta Poznań
1926	— Pogoń Lwów	Polonia Warszawa
1927	— Wisła Kraków	IFC Katowice
1928	— Wisła Kraków	Warta Poznań
1929	— Warta Poznań	Garbarnia Kraków
1930	— Cracovia	Wisła Kraków
1931	— Garbarnia Kraków	Wisła Kraków
1932	— Cracovia	Pogoń Lwów
1933	— Ruch Chorzów	Pogoń Lwów
1934	— Ruch Chorzów	Cracovia
1935	— Ruch Chorzów	Pogoń Lwów
1936	— Ruch Chorzów	Wisła Kraków
1937	— Cracovia	AKS Chorzów
1938	— Ruch Chorzów	Warta Poznań
1939	— W chwili przerwania mistrzostw (4 kolejki do końca): 1) Ruch 18:10 pkt., 2) Wisła 16:8 pkt.	
1946	— Polonia Warszawa	Warta Poznań
1947	— Warta Poznań	Wisła Kraków
1948	— Cracovia	Wisła Kraków
1949	— Wisła Kraków	Cracovia
1950	— Wisła Kraków	Ruch Chorzów
1951	— Ruch jako zdobywca pucharu Polski (w lidze: Wisła przed Górnikiem Radlin)	
1952	— Ruch Chorzów	Polonia Bytom
1953	— Ruch Chorzów	Wawel Kraków
1954	— Polonia Bytom	ŁKS
1955	— Legia Warszawa	Stal Sosnowiec
1956	— Legia Warszawa	Ruch Chorzów
1957	— Górnik Zabrze	Gwardia Warszawa
1958	— ŁKS	Polonia Bytom
1959	— Górnik Zabrze	Polonia Bytom
1960	— Ruch Chorzów	Legia Warszawa
1961	— Górnik Zabrze	Polonia Bytom

ŁKS i Stal Mielec pozostają w ekstraklasie

Bydgoszcz straciła drugiego I-ligowca

Z TRZECH zagrożonych spadkiem drużyn I ligi, degradacji udało się uniknąć ŁKS-owi i STALI Mielec. Obydwa te zespoły w desperackiej walce wywalczyły potrzebne do pozostania w lidze punkty. ŁKS zgotował niemałą niespodziankę pokonując mistrza Polski — GÓRNIKA Zabrze 2:1 (1:0), a STAL wywalczyła z groźną ostatnio ODRĄ Opole wynik remisowy 0:0.

W TEJ SYTUACJI nawet zwycięstwo POLONII Bydgoszcz nad warszawską LEGIĄ, nie dawało Polonistom szans, gdyż mieli oni nie tylko jeden punkt mniej aniżeli STAL Mielec, ale również znacznie gorszy stosunek bramek. Polonia w pojedynku z wojskowymi prowadziła do 53 min. 2:1, ale zrezygnowała z dalszej walki i w rezultacie przegrała 2:4.

JAK BYŁO PRZED ROKIEM?

W UBIEGŁYM roku sytuacja była odwrotna. W ostatnią niedzielę mistrzostw (30 października) **rozstrzygały się losy nie spadkowiczów a mistrzostwa Polski.** Podczas gdy RUCH i cały Chorzów żeglował na fali ogólnej radości i szczęścia, gdy w czternastym roku istnienia chorzowskiego klubu, sukcesorzy Wodarza i Cieślika w dramatycznej walce z WISŁĄ 2:1 (0:1) zdobywali po raz dziewiąty tytuł mistrza Polski, w dołach tabeli sytuacja była już od kilku tygodni wyjaśniona. **Spadała POGOŃ z dorobkiem 13 punktów oraz Gwardia Warszawa z 17 pkt,** mimo że niespodziewanie wygrała ona 2:0 z ubiegającą się o tytuł wicemistrzowski — ODRĄ. W tej sytuacji **ŁKS** mając 18 pkt, gościł podobnie jak wczoraj — GÓRNIKA Zabrze. Nie walczył jednak tak zacięcie, spokojnie... przegrał 1:3. Podobny dorobek posiadała LECHIA. I ona uległa 1:3 w Bydgoszczy Polonii. Tego samego dnia POGOŃ, po nieciekawej grze oddała punkty sosnowieckiej STALI (2:4).

WISŁA NIE OBRONIŁA III LOKATY

W POZOSTAŁYCH meczach wczorajszej niedzieli. WISŁA zaprzepaściła szanse uplasowania się na III miejscu w tabeli, remisując 2:2 (0:0) z świetnie usposobionym tego dnia LECHEM Poznań. W Sosnowcu STAL ujawniła wszystkie słabości CRACOVII strzelając jej aż 3 bramki, nie tracąc żadnej. RUCH pokonał 4:1 ZAWISZĘ, a w Bytomiu wicemistrz Polski uległ LECHII Gdańsk 0:1.

KTO Z KIM W PRZYSZŁYM ROKU

ZNAJĄC ostateczną kolejność zespołów I i II ligi, podzieliliśmy zgodnie z nowym projektem na okres od marca do czerwca drużyny, które znajdą się w poszczególnych grupach.

W ekstraklasie w gr. I grać będą:

GÓRNIK, LEGIA, RUCH, STAL SOSNOWIEC, ŁKS, CRACOVIA i GWARDIA.

GRUPA II: POLONIA Bytom, WISŁA, ODRA, LECHIA, LECH, STAL Mielec i ARKONIA

Podobnie jak Arkonia, również POGOŃ w II lidze zaliczona została do grupy II, w której spotkają się ZAWISZA, WAWEL, ŚLĄSK, GARBARNIA, ARKA, BAŁTYK i SZOMBIERKI.

PIERWSZA grupa II ligi składać się będzie z zespołów: POLONII Bydgoszcz NAPRZODU, UNII Racibórz, UNII Tarnów, STALI Rzeszów, PIASTA Gliwice, KROSNA i SLAVII Ruda. **W I lidze drużyny,** które zajmą pierwsze miejsca w grupach rozegrają mecz i rewanż o tytuł mistrza Polski. **W II lidze** mistrzowie grup automatycznie awansują do ekstraklasy. **Z I ligi** spadają po jednym zespole, a z II ligi po dwa zespoły. Awansują automatycznie czterej mistrzowie III lig. (kusz)

OSTATNIA TABELA I LIGI

1. Górnik	26	43	73:18
2. Pol. Byt.	26	35	53:29
3. Legia	26	32	51:35
4. Wisła	26	32	42:35
5. Ruch	26	31	48:42
6. Odra	26	28	51:35
7. Stal Sosn.	26	24	35:38
8. Lechia	26	24	27:35
9. ŁKS	26	22	32:39
10. Lech	26	22	27:40
11. Cracovia	26	21	41:44
12. Stal Mielec	26	21	34:45
13. Pol. Bydg.	26	19	36:69
14. Zawisza	26	10	18:64

OŚLIZŁO liderem polskich piłkarzy (w ocenie „Sportu")

W PIŁKARSKIM challenge'u organizowanym rokrocznie przez redakcję katowickiego „SPORTU", najlepszym piłkarzem 1961 roku został stoper Górnika Zabrze Stanisław OŚLIZŁO. Żółtą koszulkę lidera zdobył on już tydzień temu, zapewniając sobie 5,5 — punktową przewagę nad legionistą GRZEGORCZYKIEM. Na trzeciej pozycji uplasował się jeden z ubiegłorocznych zwycięzców — KORYNT (wspólnie z „Burzą" SZCZEPAŃSKIM zdobyli po 67 pkt, wyprzedzając GRZEGORCZYKA o 3 pkt, a JARKA i SZYMKOWIAKA o 5 pkt). Szczepański zajmuje obecnie 13 pozycję.

Zawodnicy, którzy obecnie są obiektem zaciętej dyskusji „PRZEGLĄDU" i „SPORTU" — BRYCHCZY i POHL zajmują: zabrzanin VI miejsce — 61 pkt., a warszawianin X miejsce — 56,5 pkt. A oto nazwiska dalszych najlepszych polskich piłkarzy: 4. Lentner, 5. Kawula, 6. Pohl, 7. Liberda, 8. Szymkowiak, 9. Kostka, 10. Brychczy, 11. Blaut, 12. Pieda, 13. Szczepański. (c)

Rewelacyjne zwycięstwo juniorów Chrobrego

WCZORAJ otrzymaliśmy z Wrocławia, gdzie dla uczczenia Dnia Nauczyciela odbywa się ogólnopolski turniej piłkarski 'MKS-ów, bardzo miłą wiadomość. Otóż reprezentujący Szczecin — MKS CHROBRY, odniósł rewelacyjne zwycięstwo nad aktualnym mistrzem Polski juniorów, szkolnym „Realem" — jak powszechnie na Śląsku nazywają zespół profesora Murgota — chorzowskim ZRYWEM. Wychowankowie mgr. Sarzyńskiego pokonali Zryw 2:1, eliminując mistrza Polski z dalszego udziału w turnieju. MKS Chrobry pokonał również reprezentację Krakowa 2:0 kwalifikując się do finału, który rozegrany zostanie dziś.

Bez względu na końcowy wynik turnieju, chłopcom z Chrobrego już dziś składamy gratulacje za tak zaszczytne reprezentowanie Szczecina i miły prezent jaki sprawili swemu wychowawcy z okazji Dnia Nauczyciela. (k)

Czy drużynowe mistrzostwa wymagają reformy?

NIESPODZIANKI stanowią urok sportu; gdyby ich nie było widowiska sportowe straciłyby na atrakcyjności. Z racji właśnie niespodzianki, jaka wydarzyła się już na wstępie szczecińskich mistrzostw, z tym większym zainteresowaniem obserwowaliśmy przebieg zawodów. Autorem tej niespodzianki był reprezentant Polski, JANKOWSKI, występujący w barwach pierwszego zespołu warszawskiej Legii, pięciokrotnego mistrza Polski.

— MUSZĘ walczyć ostrożnie, bo chodzi przecież o dobro drużyny — powiedział nam JANKOWSKI w trakcie bojów wagi piórkowej.

JANKOWSKI jest tak rutynowanym zawodnikiem, że mimo tej ostrożności wywalczył po dwóch bojach przewagę nad najlepszym z kolei aż o 37,5 kg. Jak się w rezultacie okazało do uzyskania zwycięstwa w trójboju wystarczyłoby mu podrzucić... 75 kg.

Nasz reprezentant mimo owych ostrożności miał jednak ambicję pobić swój rekord życiowy w trójboju i rozpocząć podrzut od 130 kg., trzykrotnie, „paląc" podejścia, chociaż na kilka minut przed bojem z łatwością uzyskiwał na podium treningowym 125 kg.

* * *

OKOLICZNOŚCI zmusiły organizatorów mistrzostw do przeprowadzenia bojów na dwóch podiach. Nie jest to najlepsze rozwiązanie, gdyż rozprasza uwagę zarówno zawodników, jak i publiczności, a ponadto stwarza kłopot komisji odwoławczej.

* * *

OGROMNIE duża rozpiętość klasy poszczególnych zawodników wymaga pewnej reformy mistrzostw. W przyszłości należałoby ustalić limit i powołać na start w mistrzostwach Polski tylko te drużyny, które uzyskały odpowiedni limit w mistrzostwach okręgowych. Impreza zyskałaby na tym, natomiast w obecnym „wydaniu" jest zbytecznym tasiemcem, który nikomu nie przynosi pożytku. (z.w.)

KOSZYKÓWKA

Niedzielne mecze koszykarzy II ligi przyniosły ciężko wywalczone zwycięstwo AZS-u Szczecin nad SPOJNIĄ Gdańsk w stosunku 44:41 (15:22), oraz wysoką porażkę koszkarzom OGNIWA Szczecin z AZS-em Gdańsk liderem tabeli 30:34 (15:34).

W spotkaniu II ligi kobiet szczecińskie akademiczki po dobrej grze pokonały MKS Sopot 63:55 (34:29). (c)

Piłka ręczna

WOJEWÓDZKA LIGA HALOWA MĘŻCZYZN

PAM — Ogniwo	22:11
Pogoń — AZS	20:12
Wiarus — LZS Zdroje	23:20

W ROZGRYWKACH drużyn juniorów walczących również systemem każdy z każdym, ale bez prawa rewanżu, uzyskano następujące wyniki: MKS Świnoujście — OGNIWO Szczecin 16:14, ZNICZ Stargard — MKS Mieszko 14:11, Włókniarz Szczecin — MKS Chrobry 11:8, LZS Dąbie — PIONIER Szcz. 8:7. BUDOWLANI Szcz. — OGNIWO 18:1, i MKS Kusy Szcz. — MKS Świnoujście 16:8.

Z sekretarzem Komisji PZPN
o reorganizacji polskiego piłkarstwa

OPUBLIKOWANA przez nas wczoraj akceptacja projektu nowego systemu piłkarskich rozgrywek mistrzowskich spotkała się z żywym zainteresowaniem tysięcy piłkarzy, działaczy sportowych i kibiców. Jak wynika z większości rozmów projekt specjalnej komisji PZPN-u spotkał się z ogólną aprobatą. Wydaje się on być najlepszym ze wszystkich poprzednio wysuwanych.

WCZORAJ rozmawialiśmy na ten temat z sekretarzem komisji PZPN do spraw Ligi — Władysławem BOCZONIEM.

— „Największą naszą troską było zagadnienie, ustabilizowania organizacji polskiej piłki nożnej. Chcieliśmy wprowadzić systemy, które przez lata będziemy stosować i doświadczać, szukając jak najlepszych form rozwiązania. Na prezydium i plenum PZPN przedstawiliśmy w zasadzie dwa najistotniejsze projekty, szczegółowo przeanalizowane z podaniem ich dobrych i złych stron. **Obydwa miały na celu przeprowadzenie takich reform, które zbliżone byłyby do form ogólnoeuropejskich i utrzymanie ich co najmniej przez cztery lata.**

Duży kłopot stanowił problem przejścia na system **jesień - wiosna.** Sobotnie plenum PZPN zatwierdziło uchwałę prezydium o podziale lig na grupy i stworzenie **Ligi Międzyokręgowej dla 62 klubów wojewódzkich.** Zbliżanie się roku olimpijskich przygotowań, konieczność szybkiej reformy, dostosowanie się do kalendarza międzynarodowego, oraz danie możności trzecioligowcom awansu do II ligi jeszcze w roku 1962 — to zasadnicze argumenty za przyjętym podziałem. Podział na grupy wykluczy pojedynek każdego z każdym, wprowadzi jednak ostrą walkę o punkty.

Aby uatrakcyjnić i podnieść poziom piłkarstwa w terenie, gdzie nie ma I lub II ligi — dążymy do wprowadzenia do ligi międzyokręgowej większej ilości zespołów z mniejszych miast. Konkretnie Szczecin i Koszalin wprowadzą po trzy drużyny a nie 4 i 2 jak przewidywano uprzednio. **Nowością jest też to, że do ligi tej będą miały prawo wejść rezerwy klubów I i II ligi — co również wypływa z troski o podniesienie poziomu zaplecza, poziomu rywalizacji w okręgach.** Dygresyjnie podam — mówi p. Boczoń — że troska o rezerwy o owo zaplecze podyktowała także uzależnienie wypłat „dożywiania" dla pierwszych drużyn, od posiadania właśnie tych rezerw. Na przykład aktualny mistrz Polski Górnik, Cracovia, Lech, ŁKS, Odra, czy Pol. Bydgoszcz, oraz cały szereg drużyn II ligi, nie mają zespołów rezerwowych w obecnej III lidze, a tylko drużyny A i B — klasowe".

— Czy na plenum były poruszane jeszcze inne problemy dotyczące klubów II ligowych?

— „Drugim zasadniczym punktem obrad było omówienie projektu zmian w statucie PZPN. Projekt ten będzie jeszcze dyskutowany w poszczególnych okręgach. Przewiduje on, że Zarząd Związku będzie składał się z 34 do 39 osób i w całości wybierze go walne zgromadzenie. Zarząd ma konstytuować się we własnym zakresie i wytypować ze swego grona kierowników dla organizacji sędziów oraz trenerów. Wiele mówiło się też o utworzeniu Wydziału Lig, gdyż po dwóch latach działalności komisja d/s Ligi zdała egzamin ponoć na piątkę. Zadecydowano o sprawach kalendarza międzynarodowego i krajowego, „Interligi" czy „Ligi krajów Socjalistycznych". Wiele konkretnych wniosków wysunięto odnośnie angażowania trenerów zagranicznych, sprawy dyscypliny i porządku, wyjazdów zespołów za granicę (wyjeżdżać będą tylko drużyny z 6 pierwszych pozycji tabeli). itp.". (ck)