E 757/61 Egz. Obow. Regionalny W.9/61

WYD. AB CENA 50 GR

Z CZYTELNIKAMI DLA CZYTELNIKÓW

KURIER szczeciński

PRASA

ROK XVIII Wtorek 26.IX.61 r. Nr 227 (5340)

Dziś po południu, delegacja partyjno-rządowa PRL przebywająca w Czechosłowacji, zwiedzać będzie stolicę bratniej republiki. Na zdjęciu — jeden z najpiękniejszych punktów Złotej Pragi — Vaclavskie Namesti.

Drugi dzień pobytu delegacji partyjno - rządowej w Pradze

PRZYJACIELSKIE ROZMOWY

Wielkie przyjęcie na Zamku Hradczyńskim

PRAGA PAP. 26 bm. jest drugim dniem pobytu polskiej delegacji partyjno - rządowej w Pradze bawiącej w Czechosłowacji z wizytą przyjaźni. W godzinach przedpołudniowych członkowie delegacji polskiej kontynuowali rozmowy z delegacją partyjno-rządową Czechosłowacji. Rozmowy te, podobnie jak w dniu poprzednim, prowadzone były w salach praskiego Zamku.

ZGODNIE z programem przewiduje się, że w godzinach popołudniowych delegacja polska zwiedzać będzie Pragę, a wieczorem uda się do opery, gdzie obejrzy galowe przedstawienie znanej opery Dworzaka „RUSAŁKA".

W CHWILI gdy dyktuję te słowa — depeszuje korespondent API — z ulicy dobiega jeszcze gwar głosów ludzi. Właśnie przed kilku minutami przejeżdżała tędy nasza delegacja, gorąco i owacyjnie witana przez prażan. Jeszcze ludzie komentują, jeszcze się nie rozeszli.

STAŁEM w tłumie ludzi. Obok mnie jakaś młoda kobieta trzymała na ręku dziewczynkę. Dziecko było za małe by zrozumieć doniosłość chwili. Pytało więc tylko ciekawie — kto to? A matka odpowiedziała: TO SĄ PRZYJACIELE. Może niezbyt dokładnie powtarzam te słowa, ale sens ich wszyscy doskonale rozumieli.

STOLICĘ Czechosłowacji zdobią portrety, flagi i transparenty z napisami w języku polskim i czeskim oraz plansze obrazujące rozwój gospodarki i innych dziedzin życia w Polsce.

Wieczorem świetlna gazeta „RUDEHO PRAVA" na Vaclavskym Namesti sygnalizowała liczne wiadomości z Polski i o Polsce. Zresztą cała wczorajsza prasa mnóstwo miejsca poświęciła wizycie przyjaciół z Polski. Wypełniały ją komentarze dotyczące stosunków polsko-czechosłowackich, zdjęcia i życiorysy naszych mężów stanu.

PRAGA PAP. 25 bm w godzinach wieczornych I sekretarz KC KPCz i prezydent republiki Antonin Novotny wydał w salach praskiego Zamku uroczyste przyjęcie na cześć polskiej delegacji partyjno-rządowej bawiącej w Czechosłowacji z wizytą przyjaźni.

Polska delegacja partyjno-rządowa przybyła na przyjęcie z I sekretarzem KC PZPR Władysławem Gomułką i prezesem Rady Ministrów Józefem Cyrankiewiczem na czele. Ze strony czechosłowackiej na przyjęcie przybyli członkowie biura politycznego KC KPCz, członkowie rządu czechosłowackiego, wybitni działacze partyjni i społeczni Czechosłowacji, przewodniczący stronnictw politycznych i generalicja. Obecni byli członkowie i szefowie korpusu dyplomatycznego akredytowani w Czechosłowacji.

Przyjęcie upłynęło w bardzo serdecznej i przyjacielskiej atmosferze.

Manewry sił zbrojnych państw Układu Warszawskiego

ZGODNIE z planem szkolenia bojowego i w celu podsumowania wyników bieżącego roku szkoleniowego w miesiącach październiku i listopadzie br. odbywać się będą ćwiczenia sztabów i wojsk wydzielonych wchodzących do składu sił zbrojnych państw Układu Warszawskiego.

W ćwiczeniach tych wezmą udział wojska lądowe, lotnictwo wojskowe, marynarka wojenna i wojska powietrzno-desantowe.

Ćwiczenia odbywać się będą na terytorium państw Układu Warszawskiego. (PAP)

Fałszerz wykryty po 300 latach!

Cenna biżuteria w garnku

ZAŁOGA Grudziądzkiego Przedsiębiorstwa Robót Wodno-Melioracyjnych w czasie prac prowadzonych w Grzmiącej, w pow. Brodnica — znalazła w mule rzecznym szczątki dzbana ze skarbem sprzed 300 lat. Przekazany on został Muzeum Miejskiemu w Grudziądzu.

Największe zainteresowanie znawców wzbudziły jednak nie srebrne monety z XV i XVI w., monety z czasów Jana Kazimierza czy ówczesna biżuteria, lecz stanowiące również część skarbu monety fałszywe.

Porównując je ze znalezionym obok monet stopem miedzi — przypuszczają oni, że fałszerstwem trudnił się w XVII w. młynarz z Grzmiącej. Dzbanek ze znalezionymi przedmiotami prawdopodobnie przechowywany był w młynie, a gdy w r. 1664 młyn spłonął — wpadł do wody.

6000 m sześc. trujących ścieków spłynęło do Reqi

Od Łobezu do Reska ryby i plankton wytrute

17 WRZEŚNIA krochmalnia w Łobezie ponownie wytruła ryby w Redze na odcinku od Łobezu do Reska (27 km). Straty w rybostanie wynoszą około 100 tys. zł. Prócz tego duże szkody powstały w planktonie rzecznym i w turbinach elektrowni wodnej w Lisowie i młyna wodnego w Resku. Wszczęte bezzwłocznie śledztwo ujawniło, że w niedzielę o godz. 21 przebite zostały ścianki odstojników krochmalni i trujący osad spłynął do dwóch dolnych zbiorników. Nagromadzona masa w ilości 6000 m sześc. przerwała groblę i spłynęła do rzeki. Prokuratura wdrożyła dochodzenie.

Jak się dowiadujemy, krochmalnia w Łobezie zapłaciła już z tytułu odszkodowania Polskiemu Związkowi Wędkarzy 70 tys. zł za systematyczne trucie ryb. Proces za szkody z ub. roku jeszcze nie zakończony. W najbliższych dniach PZN wniesie nowy pozew przeciwko fabryce. Podobno krochmalnia w Łobezie przystąpi już w 1962 r. do budowy odpowiednich urządzeń, które umożliwią wykorzystywanie ścieków, jako nawozów do użyźniania piaszczystej gleby. (b)

Katastrofa na Taiwanie

Straszliwy tajfun „Pamela" nawiedził m.in. wybrzeża Taiwanu powodując olbrzymie spustoszenia. Podczas huraganu pędzącego z szybkością ponad 300 km/godz. zginęło 100 osób, a ponad 1000 zostało ciężko rannych.

Na zdjęciu: pozbawieni dachu nad głową mieszkańcy Taiwanu obserwują przejście huraganu nad wyspą.

Fot. CAF

Egzamin na „piątkę"

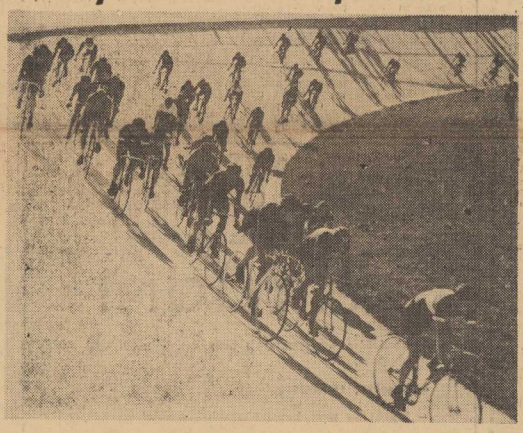

„Szarlatani ery kosmicznej" wyłudzili 50 tys. dolarów na konstrukcję „latającego talerza"

NOWY JORK PAP. Sąd Najwyższy Nowego Jorku zakazał sprzedaży akcji towarzystwu, które głosiło, że buduje latający talerz do podróży międzyplanetarnej. Tym „statkiem kosmicznym" planowano odbycie podróży na Księżyc.

PROKURATOR generalny stanu Nowy Jork Louis Lefkowitz poinformował sąd, iż towarzystwo uzyskało dotychczas od mieszkańców Nowego Jorku ponad 50 tys. dolarów na konstrukcję latającego talerza. Nazywając inicjatorów tego pomysłu „szarlatanami ery kosmicznej", Lefkowitz oświadczył, iż towarzystwo ogłosiło, że wkrótce przeprowadzi próbę z pojazdem kosmicznym w pobliżu miasta Oklahoma. Kiedy próbę niespodziewanie odwołano, firma zakomunikowała, iż gdyby powiodła się, rząd amerykański zamierzał skonfiskować statek i wszystkie informacje dotyczące jego budowy otoczyć ścisłą tajemnicą.

Jednakże zdaniem prokuratora generalnego „powodem odwołania próby było to, iż talerz po prostu nie mógł latać".

Rośnie flota bratniej Czechosłowacji

Port macierzysty - PRAHA a „w zastępstwie" SZCZECIN

(Telefonem od specjalnego wysłannika z Pragi)

DZIESIĘĆ dużych pełnomorskich statków, a jedenasty w budowie, posiada czechosłowacka flota handlowa. W najbliższym czasie mają być złożone za granicą zamówienia na budowę dwóch następnych dziesięciotysięczników.

ŁĄCZNA nośność tej floty już teraz przekracza 100.000 ton (dla porównania: Polska ma blisko 600 tys. DWT), a w skład jej wchodzą takie duże jednostki, jak kursująca między Polską a Kubą „REPUBLIKA" (10420 DWT), czy pływający na Morzu Czarnym „PIONIER", albo na morzach i oceanach Dalekiego Wschodu (Indyjski i Pacyfik) wielkie, nowoczesne trampy — budowany w 1949 r. „FUCZIK" (12450 DWT), czy bliźniacze o tej samej nośności, lecz o 10 lat młodsze „KŁADNO".

POCZĄTKOWE, sprzed kilku lat, trudności ze skompletowaniem całkowicie czechosłowackiej załogi należą w zasadzie już do przeszłości. Obecnie 8 statków pływa pod dowództwem kapitanów Czechów lub Słowaków. Oficerski trzon załogi, zarówno nawigacyjny jak i inżynieryjny, stanowią obywatele Czechosłowacji, przy czym wielu z nich kończyło POLSKĄ SZKOŁĘ MORSKĄ.

STATKI pod banderą Czechosłowacji noszą na rufie nazwę macierzystego portu, do którego nigdy nie zawinął: PRAHA. Leżącym najbliżej stolicy CSRS portem morskim jest SZCZECIN, gdzie znajduje się siedziba polsko - czechosłowackiego przedsiębiorstwa „SPED RAPID", które w praktyce realizuje międzypaństwowe umowy o czechosłowackim tranzycie przez porty polskie. Nic dziwnego, że np. członkowie załogi statku „REPUBLIKA" który ostatnio po raz trzeci w tym roku zawinął do Szczecina, uważają ten port też za swój port macierzysty.

Przewiduje się, że w najbliższych dniach ogólny, tonaż tegorocznego tranzytu przez port szczeciński przekroczy 2 miliony ton, a przez Gdynię i Gdańsk łącznie ok. pół miliona. Do końca roku całość tranzytowego obrotu Czechosłowacji przez porty polskie ma dojść do 3 milionów ton, z czego ok. 80% przez Szczecin.

(B. R.)

JUBILEUSZOWE, piętnaste po wojnie, mistrzostwa Polski na torze, które odbyły się w ub. niedzielę były bezsprzecznie wzorową imprezą. Na starcie stanęła cała czołówka krajowa a organizatorzy zdali egzamin „na piątkę". Szkoda tylko, że na trybunach zostało sporo wolnych miejsc...

Adenauer „nie ma jeszcze dość"

LONDYN PAP. Konrad Adenauer oświadczył w poniedziałek wieczorem w krótkim wywiadzie udzielonym brytyjskiej telewizji BBC, iż w wypadku ponownego jego wyboru na stanowisko kanclerza nie zamierza sprawować tej funkcji przez 4 lata. Adenauer powiedział dosłownie „mam już tego dość".

Minister obrony Strauss powiedział w tym samym programie, że ma nadzieję, iż Adenauer utworzy nowy gabinet, który będzie rządem przejściowym i w ten sposób utoruje drogę swemu następcy.

Wieści z Morza Północnego

RYBACY „Szkunera" wykonali już roczny plan połowów!

SPOŚRÓD łowiących na Morzu Północnym kutrów polskich przedsiębiorstw rybackich, najlepiej spisały się załogi jednostek wielodziałowowskiego „SZKUNERA". Uzyskały one ostatnio 2—3-krotnie większą wydajność niż wszystkie inne kutry, przebywające na łowiskach Morza Północnego. Toteż już w piątek zameldowały o wykonaniu tegorocznych zadań połowowych.

W niedzielę i w poniedziałek przypłynęły do portów Gdynia i Kołobrzegu dwie jednostki zaczarterowane przez Dalekomorskie Bazy Rybackie, przywożąc łącznie ok. 9.500 beczek ryby.

Statek-baza „PUŁASKI" przebywający nadal na Morzu Północnym, przejął już na swój pokład ok. 29 tys. beczek śledzia. W tej chwili łowi w tym rejonie łącznie 185 polskich jednostek rybackich. Wśród statków „Odry" jako pierwszy doniósł o wykonaniu rocznych zadań supertrawler „KAMIENNA". (rz)

Str. 4 !!! — Ciekawy artykuł o sprawach wstydliwych — Str. 4 !!!

NA ANTENACH świata

PRZED POGRZEBEM HAMMARSKJOELDA

* LONDYN PAP. W dniu wczorajszym ciała Hammarskjoelda i 15 innych ofiar katastrofy, która wydarzyła się 18 września, przewiezione zostały na lotnisko w Ndola; gdzie złożono je w samolocie transportowym ONZ. Przypuszcza się, że w dniu dzisiejszym ich zwłoki przetransportowane będą do Salisbury (południowa Rodezja). Pogrzeb Hammarskjoelda odbędzie się w piątek.

KANADA WYSŁAŁA 80 LOTNIKÓW DO KONGA

* NOWY JORK PAP. Kanadyjski minister obrony, Harkness oświadczył w Izbie Gmin, że Kanada wysłała dalszych 80 lotników do Konga; Ogółem kontyngent wojsk kanadyjskich w siłach ONZ w Kongo liczy obecnie 359 osób. W dniu wczorajszym rząd kanadyjski podjął decyzję wysłania do Konga kilku samolotów transportowych.

W USA UJĘTO ZŁODZIEJA OBRAZÓW

* NOWY JORK PAP. Policja Los Angeles odnalazła cztery skradzione obrazy, których wartość wynosi 670 tys. dolarów. Obrazy te znajdowały się w wydzierżawionym garażu osobnika, który przyznał, iż dokonał kradzieży, by zwrócić na siebie uwagę. Złodziej początkowo nie chciał przyznać się do kradzieży, jednakże kiedy policja znalazła jego odciski palców w domu właściciela płócien, zrezygnował z dalszej obrony.

Obrazy — dwa Picassa, jeden Modiglianiego i jeden Basadelli skradziono 10 września z willi amerykańskiego przemysłowca Brighta.

KAPITAN GALVAO PRZYBYŁ DO RZYMU

* RZYM PAP. W dniu wczorajszym na lotnisko rzymskie przybył przywódca grupy patriotów portugalskich, którzy opanowali statek pasażerski „SANTA MARIA", kapitan Galvao. Przypuszcza się, że w dniu dzisiejszym opuści on Rzym i uda się w dalszą podróż. Jak wiadomo, kapitan Galvao przebywa na emigracji w Brazylii.

PREZYDENT LIBERII UDA SIĘ DO USA

* WASZYNGTON PAP. W Monrovii podano oficjalnie do wiadomości, że prezydent Liberii, Tubman przyjął zaproszenie prezydenta Kennedy'ego i złoży wizytę oficjalną w Stanach Zjednoczonych w dniach 19 i 20 października br.

SIHANOUK KONFEROWAŁ Z KENNEDYM

* NOWY JORK PAP. W dniu wczorajszym w Nowym Jorku szef państwa Kambodży, książę Norodom Sihanouk przeprowadził przeszło godzinną rozmowę z prezydentem Kennedym. Obaj mężowie stanu omawiali sytuację polityczną w Azji południowo-wschodniej, m. in. problem laotański.

WOKÓŁ PROBLEMU KATANGI

* LONDYN PAP. Przedstawiciel ONZ w Katandze, Conor O'Brien oświadczył w poniedziałek na konferencji prasowej w Elisabethville, że siły ONZ w Katandze nie otrzymują posiłków wojskowych i amunicji.

O'Brien poinformował dziennikarzy, że w Katandze przebywa obecnie około 8.000 żołnierzy ONZ, w tym 3.500 indyjskich, 1.000 etiopskich, 800 szwedzkich, 800 irlandzkich, kilkuset malajskich oraz jednostki pomocnicze i zaopatrzeniowe.

STUDENCI KRAKOWSCY WE LWOWIE

* MOSKWA PAP. W tych dniach opuściła Lwów, udając się do Odessy duża grupa polskich turystów obejmująca 73 studentów krakowskiej Akademii Sztuk Pięknych. Podczas 3-dniowego pobytu we Lwowie zapoznali się oni z zabytkami architektury tego miasta, zwiedzili muzeum sztuki ukraińskiej, państwową galerię obrazów oraz muzeum Lenina. Polscy plastycy spotkali się także z lwowskimi malarzami.

XVI sesja Zgromadzenia Ogólnego NZ

Kennedy o kwestiach: Berlina i rozbrojenia

PREZYDENT USA John Kennedy wygłosił wczoraj na sesji Zgromadzenia Ogólnego NZ przemówienie. Kennedy oświadczył, że obecnie bada się możliwości rokowań w sprawie Berlina.

PREZYDENT zaproponował, aby rokowania rozbrojeniowe wznowić rychło i prowadzić bez przerwy aż do chwili, kiedy cały program całkowitego i powszechnego rozbrojenia zostanie nie tylko uzgodniony, lecz i naprawdę osiągnięty".

Kennedy przedstawił na temat rozbrojenia poniższych sześć zasadniczych punktów:

1. Wszystkie państwa powinny podpisać układ w sprawie poniechania prób z bronią jądrową. Według Kennedy'ego można to zrobić już teraz, nie czekając na ogólne rozmowy rozbrojeniowe.

2. Należy wstrzymać produkcję materiałów rozszczepialnych przeznaczonych do celów wojskowych. Żadnego z krajów nie nuklearnych nie wolno zaopatrywać w takie materiały.

3. Trzeba zakazać oddawania kontroli nad bronią jądrową państwom nie nuklearnym.

4. Broń jądrowa nie powinna posłużyć do „stworzenia nowych pól bitew w przestrzeni kosmicznej".

5. Stopniowo powinno się zniszczyć istniejącą broń jądrową, a zawarte w niej materiały nuklearne przeznaczyć na cele pokojowe.

6. Należy zaniechać nieograniczonego wypróbowywania i produkowania pojazdów służących do przenoszenia strategicznej broni jądrowej. Również te pojazdy należy stopniowo zniszczyć.

Prezydent wypowiedział się za wyjściem poza porozumienie w sprawie zasad rozbrojenia — jakim jest ogłoszona w zeszłym tygodniu wspólna deklaracja radziecko-amerykańska — i za osiągnięciem porozumienia w sprawie „konkretnych planów".

(Obszerne streszczenie przemówienia Kennedy'ego zamieszcza dzisiejsza prasa poranna).

WOKÓŁ SESJI ZGROMADZENIA OGÓLNEGO NZ

NOWY JORK PAP. Przewodniczący delegacji radzieckiej na XVI sesję Zgromadzenia Ogólnego Narodów Zjednoczonych minister spraw zagranicznych ZSRR A. Gromyko podejmował w poniedziałek śniadaniem ministra spraw zagranicznych Kuby Roa. Śniadanie upłynęło w serdecznej i przyjaznej atmosferze.

W tymże dniu minister Gromyko spotkał się z szefami delegacji Mali — Bokumem, Indii — Menonem oraz ministrem spraw zagranicznych W. Brytanii lordem Home.

W TRAKCIE tych spotkań dokonano wymiany poglądów na temat ważniejszych problemów, które rozpatrzone mają być na XVI sesji Zgromadzenia Ogólnego NZ. Spotkanie ministra Gromyki z lordem Home trwało godzinę. Po spotkaniu tym rzecznik delegacji brytyjskiej oświadczył, że obaj ministrowie omawiali szereg problemów, będących przedmiotem zainteresowania obu stron ze szczególnym uwzględnieniem kwestii berlińskiej.

W tym tygodniu, prawdopodobnie w środę, dojdzie do drugiej rozmowy Gromyki z amerykańskim sekretarzem stanu Russkiem.

Oczekuje się, że minister spraw zagranicznych ZSRR Gromyko zabierze głos na dzisiejszym posiedzeniu Zgromadzenia Ogólnego, które rozpoczyna swe obrady o godz. 17. Przemówienie to oczekiwane jest z wielką uwagą w kołach ONZ, które spodziewają się, iż minister Gromyko ustosunkuje się m. in. do wczorajszych wypowiedzi prezydenta Kennedy'ego.

DZIŚ ZBIERA SIĘ RADA BEZPIECZEŃSTWA

NOWY JORK PAP. W dniu dzisiejszym o godz. 15.30 zbiera się Rada Bezpieczeństwa w celu rozpatrzenia sprawy przyjęcia do Organizacji Narodów Zjednoczonych Mongolskiej Republiki Ludowej, Mauretanii i Sierra Leone.

Zdaniem obserwatorów przy ONZ, przy okazji wypłynie ponownie kwestia przywrócenia Chińskiej Republice Ludowej należnych jej praw w tej organizacji.

Pochodnię wiedzy przekazali nauczyciele najmłodszym kolegom

WCZORAJ w Szkole Podstawowej nr 54 odbyło się spotkanie młodych nauczycieli, którzy w tym roku rozpoczęli pracę, z przedstawicielami starszej generacji. Spotkanie zorganizował Oddział Miejski Związku Nauczycielstwa Polskiego. Jako goście uczestniczyli w nim przedstawiciele Komitetu Miejskiego PZPR z I sekretarzem A. Grabskim, przedstawiciele Prez. MRN z przewodniczącym H. Żukowskim oraz inspektor szkolny M. Pawłowski i przewodniczący Miejskiego Oddziału ZNP w Kędziersku.

W tym roku kadry szczecińskich nauczycieli zasili to 160 nowych pedagogów, po liceach i studiach pedagogicznych oraz po wyższych uczelniach. W czasie spotkania zabierający głos podkreślali ważną rolę nauczycieli w wychowaniu nowego społeczeństwa, życzyli nowym nauczycielom wielu sukcesów w pracy i szczęścia w życiu osobistym. (B)

Zbliża się moment opanowania kontrolowanej reakcji termojądrowej

Komu ma służyć i co ma robić Agencja Energii Atomowej

MIASTO MOZARTA i jego muzyki — Salzburg — było ostatnio miejscem obrad uczonych nad jednym z najbardziej doniosłych, współczesnych osiągnięć nauki, jakim jest kontrolowana reakcja termojądrowa i t.zw. fizyka plazmy.

OKOŁO 500 naukowców z całego świata zakończyło tu wymianę poglądów wokół zagadnień, których pomyślne rozwiązanie może stanowić prawdziwą rewolucję techniczną XX wieku.

JAK JUŻ JEST REGUŁĄ w zagadnieniach atomowych, uczeni ze Związku Radzieckiego i Stanów Zjednoczonych nadawali ton obradom. Reprezentowali w Salzburgu najliczniejsze ekipy i, oczywiście, mieli najwięcej do powiedzenia.

Kiedy ci, i inni, uczeni wymieniali między sobą ostatnie doświadczenia, podano w Sztokholmie do wiadomości o udanym eksperymencie młodych uczonych szwedzkich w dziedzinie kontrolowanej reakcji termojądrowej.

Uzyskano ją na tysięczny ułamek sekundy: jest to więc chwilowo czysto naukowa wartość doświadczenia. Istnieją jednak podstawy do optymizmu, że sprawą niewielu lat jest technicznie opanowanie przez człowieka nowego i — niewyczerpanego źródła energii, jakie tkwi w jądrze ciężkiego wodoru.

W przemówieniu, wygłoszonym w Moskwie, premier Chruszczow poruszył zagadnienie zbrojeń atomowych, oświadczając między innymi, że przywódcy USA i Anglii gromadzą w szalonym tempie środki zagłady atomowej. Rzecz właśnie w tym, aby atom, ujarzmiony przez człowieka, służył jego dobru, a nie zniszczeniu!

I nad tym obradowano w Salzburgu.

Na to powołano przed 6 laty do życia Agencję Atomową. Czy wywiązała się ona z zadań, które jej powierzono? Za niespełna dwa tygodnie odbędzie się w Wiedniu piąta z kolei doroczna konferencja, na której ustępujący generalny dyrektor agencji, Amerykanin Cole, złoży sprawozdanie. Mówi ono o osiągnięciach i niedomaganiach w pracy Agencji Atomowej.

Ale przemilcza rzecz istotną — agencja przeżywa poważny kryzys, nie naukowy, lecz — polityczny. W okresie 4 lat swego istnienia, traktowana była przez Amerykanów jako swoiste własne podwórko, na którym chcieli oni rządzić według własnych praw. Mr. COLE ustępuje. Od jego następcy na dalsze 4 lata zależy ogólna polityka agencji.

Podobnie jak w ONZ, reorganizacja władz naczelnych agencji stała się koniecznością.

DZIŚ U NAS REPORTER KURIERA ZANOTOWAŁ

ZROZUMIAŁE poruszenie wśród okolicznych mieszkańców, wzbudziły prace prowadzone wczoraj przed południem przy wydobywaniu zwłok ludzkich z dna Odry. Jak wykazały dochodzenia, denatka w chwili utonięcia liczyła około 30 lat; identyczności nie udało się dotychczas ustalić. Biegli Zakładu Medycyny Sądowej badają obecnie przyczyny zgonu i podejmują próbę rekonstrukcji rysów twarzy zmarłej.

DZIŚ W NOCY wybuchł pożar w piwnicy domu przy ul. Wielkiej 10. Ogień stłumiono w zarodku. Wczoraj po południu Straż Pożarną wzywano do miejscowości Załęże pod Pyrzycami, gdzie spaliła się obora. Straty wynoszą około 20 tys. złotych.

ŚMIERCIONOŚNEMU ZATRUCIU gazem uległ 24-letni Mieczysław D. Wypadek miał miejsce wczoraj wieczorem przy ul. Niecałej, przy stałym miejscem zamieszkania denata. Śledztwo w toku.

Stocznia Szczecińska

IM. A. WARSKIEGO

zatrudni

- **monterów maszynowych przy montażu siłowni okrętowych,**
- **ślusarzy, elektromonterów,**
- **blacharzy przy konstrukcjach z lekkich metali,**
- **monterów kadłubowych, rurarzy (ślusarzy rurociągowych),**
- **spawaczy elektrycznych, stolarzy, cieśli,**
- **malarzy-lakierników z ukończoną szkołą zawodową lub świadectwami czeladniczymi oraz**
- **robotników niewykwalifikowanych w wieku do 30 lat z ukończoną szkołą podstawową i po odbytej służbie wojskowej do przyuczenia zawodów: spawacza elektrycznego, montera kadłubowego, rurarza, ślusarza.**

Dla pracowników kwalifikowanych zapewniamy zakwaterowanie w hotelu robotniczym lub w mieszkaniach prywatnych.

Zgłoszenia przyjmuje Dział Osobowy Stoczni Szczecińskiej, ul. Hutnicza 1, tel. 350-08. 3704-K

PRZETARG

na wykonanie mebli i wyposażenia wnętrza sklepu przy ul. Jaromira 16 (nowe budownictwo)

ogłasza

PRZEDSIĘBIORSTWO HANDLU ARTYKUŁAMI PRZEMYSŁOWYMI „GALLUX" W SZCZECINIE

Oferty należy przesyłać na adres: **P. H. A. P. „Gallux", ul. Dworcowa 1a**

W przetargu mogą brać udział przedsiębiorstwa państwowe, spółdzielcze oraz osoby prywatne.

Otwarcie ofert nastąpi 30 września 1961 r. o godz. 10.

Zastrzega się wybór oferenta bez podania przyczyn. 3757-K

Ogłoszenia Drobne

PRACA

POMOC domowa z referencjami na stałe potrzebna. Pogodno, Przybyszewskiego 21-1 godz. 15—19. 9801-G

PRZYJMĘ na wyjazd panią do dwojga dzieci, Szczecin, Roosevelta 72-1 9802-G

RÓŻNE

SAMOTNEJ kobiecie ewentualnie rencistce oddam pokój w willi bez płatnie w zamian za pomoc w domu. Zgłoszenia godz. 17 — 20 Jacka Sopicy 20. 9803-G

TELEWIZOR 17 cali zamienię na 14 cali, tel. 359-97. 9804-G

UNIEWAŻNIA się zagubioną pieczątkę następującą o treści: Sp-nia Ogrodniczo Pszczelarska w Szczecinie ul. Żółkiewskiego 12 Kiosk nr 8 Szczecin-Pogodno. 3738-K

MATRYMONIALNE

JESTEŚ samotny? Warszawskie Biuro Matrymonialne „SYRENKA", WARSZAWA, Elektoralna 11 zapozna Cię korespondencyjnie — szybko, dyskretnie, szczęśliwie! Prześlij 10 złotych znaczkami pocztowymi, otrzymasz anonimowo ponad 300 interesujących ofert matrymonialnych oraz informacje. 3398-K

SPRZEDAŻ

NOWOCZESNY komplet sypialni na wysoki połysk sprzedam. Wiadomość ul. Trentowskiego 23a tel. 73-801. 9805-G

LODÓWKĘ „ZH" pralkę, szafę, tapczan i inne meble sprzedam. Pęstów 61 m 27 godz. 16 — 19. 9806-G

SAMOCHÓD osobowy Opel tanio sprzedam, ul. Ustronie 4-2 (Pomorzany) 9807-G

TYLNY przyczepny silnik do kodzi sprzedam. Wiadomość ul. Gorkiego 35-7 od godz. 16. 9808-G

KUCHENKĘ gazową z piekarnikiem marki Junker sprzedam. Al. Wojska Polskiego 48 m 10. 9809-G

LOKALE

DUŻY pokój z używalnością kuchni i łazienki w centrum zamienię na 2 pokoje z kuchnią, śródmieście. Warunki do uzgodnienia. Tel. 357-95. 9810-G

3-POKOJE, kuchnia w śródmieściu, I piętro, front, zamienię na podobne lub mniejsze, dzielnica obojętna. Tel. 428-15 do godz. 17. 9811-G

DYREKCJA Państwowej Operetki w Szczecinie poszukuje pokoi sublokatorskich dla swoich pracowników. Zgłoszenia prosimy kierować do Działu Adm. Operetki tel. 88-41. 3744-K

SPÓŁDZIELNIA Ogrodniczo-Pszczelarska w Szczecinie przy ul. Żółkiewskiego 12 wydzierżawi teren pod magazyn opakowań w okolicy Al. Bob. Warszawy. Warunki dzierżawy do omówienia. 3739-K

WYNAJMĘ pokój sublokatorski. Potulicka 31 m 1. 3812-G

PAŃSTW. Ośrodek Wychowawczy Jagiellońska 58 tel. 86-68 poszukuje pokoju dla uczennicy. 9813-G

2 POKOJE z kuchnią zamienię na jeden pokój z kuchnią i łazienką. Szczecin 5-go Lipca 47-14 9814-G

NIERUCHOMOŚCI

SPRZEDAM kilka hektarów ziemi pierwszej i drugiej klasy 15 km od Krakowa, Kraków, Basztowa 15-11 tel. 533-45. 3741-K

OGRÓD warzywny 1,1/2 ha, ziemia dobra w Bydgoszczy podzielony — 3 działki z gotowym planem budowy, ogrodzony sprzedam. Ogród 1,2 ha, cieplarnia, barak, inspekty oddam w dzierżawę. Wiadomość Bydgoszcz, Markwarta 10 Głuszczenko. 3742-K

SPRZEDAM ziemię pszenno-buraczaną 10 ha i 9 ha bez budynków własność przedwojenna w powiecie Tczew po 10 tysięcy za 1 ha. Mieszkanie dam. Staniszewski, Gdynia, 3 Maja 22/24 m 13. 3742-K

DZIAŁKI budowlane okazyjnie do sprzedania. Inowrocław, Marulewska 5. 9815-P

ZGUBY

ZGUBIONO świadectwo szkolne z 9 kl. wydane przez Dyrekcję Szkoły Ogólnokształcącej w Stargardzie Szczec. na nazwisko Stanisława Kowalczyk zam. Stargard Szczec. Kołłątaja 17. 9816-P

ZGUBIONO książeczkę ubezpieczeniową nr 234999 wydaną przez MHM Szczecin na nazwisko Michał Smolińska. 9817-G

DNIA 23. IX. godz. 15 zginęła na placu Żołnierza suczka biała, mała, oczy brązowe, uszy na dół, wabi się „Perełka". Proszę odprowadzić za wynagrodzeniem Wojska Polskiego 8-16. 9818-G

ZGUBIONO książkę ubezpieczalni rodzinną na nazwisko Tadeusz Nowacki ul. Strzałowska 3-6. 9819-G

ZGUBIONO dokumenty dowód osobisty, książeczkę wojskową, legitymację klasowego specjalisty Mar. Woj. stałą przepustkę stoczniową, książeczkę limitową wydaną przez ORS na kwotę 2500 zł, nr 0220240, świadectwo zdrowia wydane przez PTL na nazwisko Jan Aleksza. 9820-G

Pracownicy Poszukiwani

KIEROWCÓW samochodowych z II wzgl. III kat. prawa jazdy zatrudni natychmiast Przedsiębiorstwo Transportowe Handlu Wewnętrznego w Szczecinie. Zgłoszenia w Sekcji Kadr ul. 5-go Lipca 13-11. 3752-K

MŁODĄ reprezentacyjną niewiastę (stan wolny) do pracy w handlu na wyjazd przyjmę. Warunki b. dobre. Zgłoszenia, Niebuszewo, Unisławy 20 m 3 od godz. 9, środa. 9799-G

UCZEŃ do piekarni potrzebny. Zupańskiego 7. 9800-G

6 TECHNIKÓW-MECHANIKÓW — wykształcenie średnie, 5 lat praktyki, 4 majstrów mechaników — dyplom mistrzowski, 5 lat praktyki ze znajomością budowy zbiorników, płaca według zbiorowego w budownictwie, 3 spawaczy z uprawnieniami spawalniczymi (elektryczne i autogen), 6 ślusarzy monterów konstrukcyjnych (uprawnienia czeladnicze) z kilkuletnią praktyką, praca w akordzie, zatrudni natychmiast Przedsiębiorstwo budowy Gazowni Kierownictwo Budów Szczecin, ul. Tama Pomorzańska nr 13, tel. 348-77. 3750-K

KIEROWNIKA ROBÓT SANITARNYCH, wymagane średnie lub wyższe wykształcenie techniczne, kierownika robót budowlanych, wymagane średnie lub wyższe wykształcenie techniczne, praktyka w budownictwie, pożądane uprawnienia budowlane, zatrudni Szczecińskie Przedsiębiorstwo Budowlane Szczecin, ul. Narutowicza 11. Wynagrodzenie wg Układu Zbiorowego Pracy w Budownictwie. 3755-K

KURIER SPORTOWY

O jednego ligowca mniej ale strata niewielka

DRUGA RUNDA tegorocznych rozgrywek I ligi o mistrzostwo rugby rozgrywana jest już tylko przez osiem zespołów. Do rewanżowych spotkań (rozegrana została już 3 kolejka) nie przystąpili rugbyści szczecińskiego PIONIERA. Klub ten jednak nadal figuruje w oficjalnych tabelach mistrzostw, ale tylko z dorobkiem pierwszej rundy.

SZCZECIŃSKA sekcja, która istniała przy Kolejowym Klubie Sportowym „Pionier" została rozwiązana już w czerwcu.

Decyzję rozwiązania rugby podjęło kierownictwo „Pioniera" po wnikliwej analizie. Brano m. in. pod uwagę i to, że była to jedyna sekcja w naszym województwie i że zlikwidowanie jej „położy" na szereg lat tę dyscyplinę sportu w naszym województwie.

NIESTETY, innych argumentów było znacznie więcej i one zadecydowały. Jak nam wyjaśnił wiceprezes do spraw sportowych „Pioniera" p. PRÓCHNIEWICZ — zasadniczą przyczyną tej decyzji był **kompletny brak postępów w grze zespołu pozbawionego na domiar zaplecza, które zapewniałoby ewentualny rozwój rugby w przyszłości. Nawet w pracy z juniorami nie było jakichś postępów.**

— Zrobiliśmy wszystko — mówi dalej p. Próchniewicz — aby sekcja ta po okresie dużych trudności, kiedy jeszcze istniała przy „Czarnych", a następnie w AZS-ie, miała jak najlepszą opiekę. Sprowadziliśmy dobrych trenerów (CHOJKIEWICZ, LEMPART), ale zainteresowanie młodzieży było bardzo znikome i sekcja w zasadzie opierała się na 7—8 zawodnikach.

Niewiele też pomogły organizowane na stadionie „Pogoni" mecze i informowanie publiczności o zasadach gry w rugby. Być może, gdyby w Szczecinie istniała druga drużyna rugby, wówczas rywalizacja tych zespołów wytworzyłaby korzystniejszą atmosferę i zdopingowała samych graczy do lepszej gry.

NAM SIĘ wydaje, że tu leży sedno sprawy. Brak dobrego wyszkolenia u prawie wszystkich zawodników był powodem złej gry i porażek, które z kolei nie były właściwą propagandą tego sportu.

Likwidacja w takiej sytuacji sekcji, która pochłaniała znacznie większe fundusze aniżeli któ rakolwiek z takich dyscyplin jak koszykówka, siatkówka, akrobatyka czy lekkoatletyka, jest na pewno słuszna. Pochwalić natomiast należy „Pioniera" za inicjatywę utworzenia sekcji akrobatyki i lekkoatletyki oraz podjęcie starań o zorganizowanie sekcji koszykówki i siatkówki. Udział młodzieży w tych dyscyplinach sportowych da na pewno znacznie lepsze rezultaty.

CZ. KUSZEWSKI

Na szczecińskim stadionie pojedynek najlepszych polskich oszczepników

SPORO EMOCJI przeżyją zapewne entuzjaści lekkiej atletyki w najbliższą sobotę i niedzielę. Na stadionie Pogoni w ramach meczu lekkoatletycznego o mistrzostwo II ligi dojdzie mianowicie do interesującego spotkania trójki czołowych polskich oszczepników. Zobaczymy m. in. Janusza SIDŁĘ, rzucającego regularnie w granicach **79 metrów** (bronić będzie barw Sparty Warszawa), dalej Józefa GŁOGOWSKIEGO (AZS Szczecin) — bohatera międzypaństwowego spotkania Grecja — Polska, rozegranego w Atenach w ubiegłą sobotę i niedzielę, który wynikiem 78,85 zwyciężył najlepszego Greka o ponad 5 metrów. Trzecim oszczepnikiem wykazującym doskonałą formę, jest Marian HACZYK. Jego życiowym wynikiem jest prawie **77 m (brak 1 cm).**

Nieźle zapowiadają się również walki w innych konkurencjach. Jak wykazały ostatnio rozegrane zawody kontrolne, szczególnie młodzi lekkoatleci Pogoni wykazują dobrą formę.

(czek.)

Spartakiada tenisowa cieszy się zainteresowaniem

NIEZWYKLE uroczysty charakter miało otwarcie kolejnej Spartakiady w tenisie, organizowanej przez MKKFiT oraz Szczeciński Klub Tenisowy. W niedzielę o godz. 10 na kortach przy Al. Wojska Polskiego ponad 86 uczestników, powitanych przez prezesa SKT mgr ULEJSKIEGO, przystąpiło do rozgrywek. Prowadzone są one systemem pucharowym w kilku grupach. Obok chłopców i dziewcząt zrzeszonych i nie zrzeszonych, w Sparta kiadzie tej udział biorą również starsi. Pierwszego dnia tzn. w niedzielę rozegrano pojedynki w grupie juniorów niezrzeszonych. Na wyróżnienie zasługuje tu WYSOCKI, który niespodziewanie doszedł aż do półfinałów. Brakuje mu wprawdzie właściwego stylu gry, ale jak ocenia trener ANDROTOWA — może stać się on jednym z lepszych zawodników.

Rozgrywki wykazują, że w Szczecinie jest sporo chętnych do gry w tenisa. Wydaje się więc, że istniejące w Szczecinie sekcje tenisowa Arkonii i SKT będą miały sporo nowych kandydatów. Dowiadujemy się też, że ostatnio postanowiono powołać kilka dalszych sekcji tenisowych, m. in. w Kamieniu, Dębnie i Stargardzie, co pozwoli w przyszłości na utworzenie w naszym mieście Okręgowego Związku Tenisowego.

(ck.)

Zawodnicy JUNAKA i tym razem bezkonkurencyjni

W CIENIU „wielkich" wydarzeń sportowych minionej niedzieli, jakimi niewątpliwie były spotkania piłkarskie II ligi i o wejście do II ligi oraz mistrzostwa Polski w kolarstwie torowym, pozostała ciekawa walka crossowców. Na torze szczecińskiego „Junaka" odbyła się piąta eliminacja do strefowych mistrzostw Polski. Udział w zawodach wzięli motorowcy Człuchowa, Gorzowa, Szczecinka, Szczecina i Koszalina.

POD NIEOBECNOŚĆ MIRANOWSKIEGO, przebywającego poza Szczecinem w kategorii 125 ccm zwyciężył Marek UMIŃSKI (Junak) w czasie 23,15, wyprzedzając o 12 sekund KASZUBĘ (LPŻ Człuchów). Trzecie miejsce zajął ORGANEK z Gorzowa — 25,26 min.

UMIŃSKI zwyciężył również w kategorii maszyn do 250 ccm, mając na mecie prawie dwie i pół minuty przewagi nad PIETAKIEM z LPŻ Szczecin, który wpadł na metę razem z GĄSIOROWSKIM (LPŻ Szczecinek), sklasyfikowanym na trzeciej pozycji.

Jak zawsze niezwykle emocjonujący był pojedynek w kategorii „junaków skiej" tzn. maszyn o pojemności 350 ccm. Szczeciński „Junak" odniósł tutaj znów generalny sukces, mimo, że przygotowujący się do angielskiej „sześciodniówki" ORZEPOWSKI i KUROWSKI nie startowali. Zwycięzcą został NOWACKI — 27,50, przed FIGURSKIM — 28,15 i PAWLAKIEM — wszyscy „Junak".

—:—

PO PIĘCIU eliminacjach w poszczególnych klasach prowadzą: 125 ccm — 1) Miranowski — 24 pkt., 2) Organek — 20 pkt., 3) Umiński — 16 pkt. 250 ccm — 1) Salach (Człuchów) — 24 pkt., 2) Piętak — 20 pkt., 3) Umiński — 16 pkt. 350 ccm — 1) Nowacki — 21 pkt., 2) Figurski — 18 pkt., 3) Kurowski — 16 pkt.

(czek.)

MKKF i T zaprasza

NASTĘPNE spartakiady po tenisowej, jakie organizuje MKKFiT, odbędą się w następujących dyscyplinach: lekkoatletyka, piłka ręczna, piłka nożna, siatkówka i koszykówka. Imprezy te przeprowadzone zostaną w dniach od 1—8 października br. Zakłady pracy, szkoły i instytucje społeczne mogą zgłaszać swe drużyny do 1. X. br. w sekretariacie MKKFiT, pl. Dzierżyńskiego (MBN).

Na 5 minut przed nowym rokiem akademickim

Większość remontów ukończona

JESZCZE tylko parę dni dzieli nas od rozpoczęcia akademickiego roku szkolnego. W międzyczasie, gdy młodzież rozjechała się na wakacje i praktyki, pomieszczenia uczelni i domów akademickich odświeżano, remontowano i malowano. Administracje mają z tym rokrocznie w iele kłopotów, bo ferie są krótkie, a pełny sezon budowlany utrudnia zdobycie wykonawców. Drobniejsze remonty zostały wykonane, poważniejsze będą trwać w ciągu roku.

NA Politechnice Szczecińskiej roboty prowadzi własna grupa remontowo-budowlana. Prace dotyczyły głównie odświeżania pokoi studenckich i stołówek. Niektóre obiekty remontowane były jeszcze przed wakacjami. Reszta została już ukończona zgodnie z planem.

Politechnika, również we własnym zakresie, prowadzi adaptację budynku po dawnej Szkole Morskiej dla Wydziału Budowy Maszyn. Całkowite ukończenie przewidywane jest w I kwartale przyszłego roku. Jednocześnie trwają roboty instalacyjne na Wydziale Budownictwa Lądowego. Częściowo roboty zostą ną ukończone przed październikiem. Ucierpią na tym studenci, którzy będą zmuszeni do ciągłych przeprowadzek, niestety innej rady nie ma.

NA WSR remonty przeprowadzane były systemem gospodarczym i z pomocą spółdzielni budowlanych. Stołówka i domy akademickie już od dawna są gotowe i korzystają z nich studenci zdający powakacyjne egzaminy oraz przyjeżdżający się do prac magisterskich. Od połowy października młodzież dostanie do dyspozycji obszerne pomieszczenia dla klubu „Kubuś" przy ul. Arkońskiej. Będzie tu sala klubowa i taneczna, bufet, czytelnia, biblioteka oraz zaplecze z szatnią i pokojami administracyjnymi.

Akademia Medyczna ukończyła, trwający od roku remont pomieszczeń. Za kładu Protetyki, Medycyny Sądowej i Zakładu Higieny na Pomorzanach. W okresie ferii odnowiony został także dom akademicki przy ul. Grudziądzkiej.

Gorzej natomiast przedstawia się remont domu studenckiego przy ul. Sikorskiego. Terminowe ukończenie zagrożone jest na skutek trudności materiałowych i braku ludzi jakie miał wykonawca — Spółdzielnia „ORNAMENT". Mimo, że kierownictwo przedsiębiorstwa obiecuje ukończyć roboty przed początkiem roku akademickiego, słabe zaawansowanie budzi poważne wątpliwości.

(B)

Woda kapie a handlowcy boją się uszczelek

W SZCZECIŃSKICH sklepach z artykułami gospodarstwa domowego znajduje się pod dostatkiem kompletnych kranów i innych części armatury wodociągowej, brak natomiast w sprzedaży zwyczajnych uszczelek. Przyczyna MHD wydaje się, że unika zakupywania takich i tym podobnych drobiazgów od prywatnych wytwórców, ponieważ wiąże się to z ryzykiem dokonywania nadużyć przez personel sklepowy, który pod pokrywką jednej faktury dokonuje na stępnie na własną rękę zakupu i sprzedaży wyrobów produkowanych przez indywidualnych rzemieślników. Spółdzielczość pracy i przemysł terenowy nie zajmuje się natomiast wytwarzaniem takich „detali".

Tymczasem — jak dowiedzieliśmy się w dyrekcji przedsiębiorstwa Wodociągów — straty wody spowodowane złym stanem kranów i spłuczek sięgają 4 proc. globalnej produkcji.

Wprawdzie naprawy instalacji wodociągowych są przeprowadzane przez ekipy konserwatorskie przy ADM-ach, jednakże wielu lokatorów rezygnuje z tych usług ze względu na stosunkowo wysoki koszt. Wymienić uszczelkę nie musi przecież fachowiec — można to wykonać we własnym zakresie.

Na interwencję „Kuriera" dyrekcja MPWiK podjęła się tłoczenia uszczelek w swoich warsztatach. Radzimy handlowcom wykorzystać tę inicjatywę i złożyć odpowiednie zamówienie.

(p)

„Dobrze gospodarować — to znaczy oszczędzać"

POD TYM hasłem odbyło się ostatnio posiedzenie Wojewódzkiego Komitetu Upowszechnienia Oszczędności, na którym omówiono program pracy na październik, tradycyjny miesiąc oszczędności. Przewiduje się wiele atrakcyjnych imprez i konkursów m. in. dla młodzieży szkolnej i pracowników handlu. Związki Zawodowe spopularyzują system zakładowego oszczędzania na podstawie doświadczeń uzyskanych wśród kolejarzy, pracowników portu i innych załóg. Poczta będzie stemplować listy specjalnym datownikiem. Ponadto ukaże się okazyjne znaczki. Powinni o tym pamiętać filateliści.

Przypominamy, że już teraz można zgłaszać swój udział w wielkim konkursie PKO (wartość nagród 1,5 mln zł, w tym 5 samochodów). Informacji udzielają wszystkie urzędy pocztowe i placówki PKO.

(b)

Inauguracja sezonu w Filharmonii
Cztery premiery w teatrach
Występ Eichlerówny w ZBM

Na posiedzeniu Komisji Koordynacyjnej przy Wydziale Kultury Prezydium MRN rozpatrzono i przyjęto październikowy plan imprez artystycznych.

13 października br. Filharmonia Szczecińska inauguruje sezon koncertem symfonicznym (pod dyr. Kunickiego) z udziałem solisty Fortynowny, 20.X. — recital wybitnej pianistki amerykańskiej Ann Szein. 27.X. — koncert symfoniczny (pod dyr. Wilkomirskiego) z udziałem solisty Andrzeja Jasińskiego, laureata festiwalu w Barcelonie.

Teatr Muzyczny — Operetka — przygotowuje na październik premierę „Barona cygańskiego" (prawdopodobnie już 4.X.).

Teatry Dramatyczne grać będą w dalszym ciągu „Kuglarzy" i „Złotego cielaka", a 22.X. — jako pierwsza z cyklu „Przedstawień eksperymentalnych" odbędzie się premiera sztuki Broszkiewicza „Bar wszystkich świętych".

Trzeba tu zaznaczyć, że teatry szczecińskie pierwsze odpowiedziały na wezwanie o obsługę dzielnic peryferyjnych. Szczecina, dając ostatnio przedstawienia na „Łowców głów" w Klęskowie i Kijewie.

Teatr Lalek „Pleciuga" uraczy najmłodszą widownię — dwoma premierami: 14. X. Koziołkiem — Matołkiem" według Makuszyńskiego oraz 20.X. „Pleciuską kową szkołą".

Na zakończenie — największa sensacja: Wojewódzkie Przedsiębiorstwo Imprez Artystycznych zapowiada na 9.X. w sali ZBM występ znakomitej pary aktorskiej Eichlerówna — Hanusz w sztuce „Kochany kłamca".

Poza tym WPIA zapowiada na koniec października kilka występów popularnego zespołu „Czerwono czarnych".

(j)

25 rocznica walk wyzwoleńczych w Hiszpanii

W ZWIĄZKU z 25 rocznicą walk narodowo-wyzwoleńczych w Hiszpanii, Dom rowszczący przy ZBoWiD w Szczecinie organizują 28 września o godz. 17 w sali Domu Kultury Kolejarza przy ul. Partyzantów 2 UROCZYSTĄ AKADEMIĘ.

W programie okolicznościowy referat oraz film pt. „5 ŁUSEK" obrazujący okres minionych walk w Hiszpanii.

Organizatorzy zapraszają na akademię członków ZBoWiD z rodzinami oraz mieszkańców Szczecina.

TELEWIZJA

(program szczeciński)

17.40 — program publicystyczny, 18.10 — dla dzieci „W świecie fizyki", 18.40 — „Z kamerą u przyjaciół", 18.55 — film serjalny, 19.30 — dziennik telewizyjny, 19.55 — „Rzecz o Henryku Dembińskim", 20.25 — reklama, 20.30 — film „Wielki balet amerykański", 21.15 — „Do rodziców i wychowawców", 21.45 — ostatnie wiadomości, 21.50 — DOBRANOC

(program berliński)

14.15 — film „Miłość i egzaminy", 16.45 — widowisko dla dzieci od lat 5, 19 — „W kolektywie sił", 19.45 — tysiąc wiadomości telewizyjnych, 19.55 — pozdrowienia telewizji dziecięcej; 20 — widowisko dla młodzieży, 20.30 — kronika, przegląd wydarzeń, prognoza pogody, 21 — sztuka telewizyjna „Al. Pobielskiego 66", 21.50 — komedia „Teatr teatr", 22.50 komentarz „Żołnierze spod Białego Lwa", ostatnie wiadomości kroniki.

SRODA

11 — kronika; 11.25 — „Najmniej bezpieczne miejsce na świecie", 12.25 — film „Rozbity dzban", 13.15 — test, 14.15 — rozmaitości, 17 — widowisko dla dzieci od lat 10 — „Hetchen i sprzymierzeni", 18 — mecz lekkoatletyczny NRD — Szwecja, 19.45 — tysiąc wiadomości telewizyjnych, 19.55 — pozdrowienia telewizji dziecięcej, 20 — spotkanie w Berlinie z K. E. von Schnitzler, 20.40 — kronika, przegląd wydarzeń, prognoza pogody, 21 — rozmaitości, 22 — „Duńskie lato 1961", 22.30 — „Konieczyna", 22.50 — audycja z zachodniego studia telewizyjnego, 23.10 — ostatnie wiadomości kroniki, 23.20 — felieton o mistrzostwach lekkoatletycznych.

RADIO

WIADOMOŚCI: 16.00, 18.30, 23.50

SERWIS RYBACKI: 13.00

SZCZECIN: 16.05 Kontrasty muzyczne, 16.30 Felieton kulturalny, 16.40 „Konfrontacje", 17.00 Muzyka taneczna, 17.30 Przegląd Aktualności Wybrzeża, 17.50 Komentarz B. Czarnockiego, 18.00 Koncert życzeń, 18.45 „Warybek rybołówstwa"; — rep.

WARSZAWA: 15.00 Koncert Poznańskiej Orkiestry Smyczkowej, 15.30 Dla dzieci odc. pow. „Droga do Agry", 18.35 Uniwersytet Radiowy pt. „Mechanika precyzyjna", 19.05 Muzyka i aktualności, 19.30 Rozmowa z Ministrem Kultury i Sztuki, 19.45 Muzyka taneczna, 20.05 „Wojna i pokój" — opera w IV aktach, 21.00 Z kraju i ze świata, 21.27 Kronika sportowa i wyniki Totalizatora Sportowego, 21.40 d. c. opery, 22.12 Muzyka taneczna.

TEATRY

POLSKI — „Złoty cielak" g. 19.30

WSPÓŁCZESNY — „Kuglarze" g. 19.30

OPERETKA — „Rozkoszna dziewczyna" g. 19.15

KINA

KOSMOS — „Samson" g. 13.30, 16, 18.30, 21 — pol. — od lat 14 — panoramiczny

BAŁTYK — „Droga na zachód" g. 13.30, 15.30, 18.10, 20.30 — pol. — od lat 12

DELFIN — „Celulioza" g. 13.30, 16, 18.30, 21 — pol. — od lat 14

OGRODOWE — „Fatima" g. 20 — radz.

TENISOWE — „Kurier carski" g. 19.30 — jug.-fr. — panoramiczny

POLONIA — „Pod gwiazdą frygijską" g. 13.30, 16, 18.30, 21 — pol. — od lat 14

PIONIER — „Dwie kuźnie" g. 17.30 — „Uczta Baltazara" g. 15.15, 18.45, 21 — pol. — od lat 14

MUZA (Pomorzany) — „Lekkoduchy i dziewczyna" g. 18, 20 — radz. — od lat 12

PROMIEŃ — „Godziny nadziei" g. 16, 18.15, 20.30 — pol. — od lat 16

MARS — „Biedni bogacze" g. 18, 20.15 — węg. — od lat 16

FALA — „Mam 16 lat" g. 18, 20 — NRD — od lat 16

PAŁAC MŁODZIEŻY — nieczynne

ODRA — Kolumba 86 — „Trop we krwi" g. 19 — jap. — od lat 18

SWIT (Skolwin) — „Trapez" g. 18, 20 — USA — od lat 12 panoramiczny

ECHO (Krzekowo) „Pociąg" g. 18, 20 — pol. — od lat 18.

MEWA (Zelechowo) — „Ulica graniczna" g. 18, 20.20 — pol. — od lat 12

SOSENKA (Tanowo) — „Rancho Texas" g. 20 — pol. — od lat 18

PRZYJAŹŃ (Dąbie) — „Hiroszima moja miłość" g. 18, 20 — franc.-jap. — od lat 16

HUTNIK (Stołczyn) — „Katastrofa" g. 17.30, 19.30 — węg. — od lat 16

STYLOWE (Huta Szczecin) — „Miasto nieujarzmione" g. 17.30, 19.30 — pol. — od lat 14

BAJKA (Police) — „Normandia — Niemen" g. 18, 20 — franc.-radz. — od lat 12

I MAJ (Żydowce) — „Rosemarie wśród milionerów" g. 18, 20 — NRF — od lat 18

MARZENIE (Wielgowo) — „Ostatni strzał" g. 18, 20 — pol. — od lat 18

REPERTUAR KIN — na podstawie informacji WZK.

FOTOPLASTYKON — Woj. Pol. 36 — „Japonia wczoraj i dziś" g. 10—21 (II część)

KLUBY

13-MUZ — pl. Żołnierza 2 — film prod. hiszp. „Wujaszek Jacinto" g. 20

NOT — Woj. Pol. 67 — kawiarnia-bar g. 13—23

WYSTAWY

MUZEUM — Staromłyńska 27 — współczesne malarstwo polskie, renesansowe stroje książąt pomorskich g. 13—19

WAŁY CHROBREGO 3 — archeologia, przyroda morska — wystawa wnętrz okrętowych — g. 13—19

SALA WYSTAWOWA ZAMKU — architektura amerykańska w fotografii — g. 13—18

SALE WYSTAWOWE CBWA — Staromłyńska 27 — wystawa malarstwa Jerzego Fedkowicza — g. 13—19

DOM KULTURY KOLEJARZA — Partyzantów 2 — rzeźba i gipsoryty Ireny Wabiszewskiej g. 14—22

SZPITALE

KLINIKA CHIRURGII DZIECIĘCEJ — Unii Lubelskiej

I KLINIKA CHIR. — Unii Lubelskiej

PRZYCHODNIA DLA MATKI I DZIECKA — 6w. Wojciecha 1 — g. 13—7 rano

PRZYCHODNIA INTERNISTYCZNA — Woj. Pol. 63 — g. 18—22

APTEKI

Nr 1 — Woj. Pol. 49 — tel. 371-53

Nr 34 — Dubois 1 — tel. 62-41

KINA TERENOWE

NOWOGARD (Orzeł) — „Sprawa trzynastu" — radz.

TRZEBIATÓW (M. Oko) — „15.10 do Yumy" — USA

WARSZOW (Pomorzanin) — „Przeciwko bogom" — pol.

DĘBNO (Przedwiośnie) — „Deserter" — pol.

CHOSZCZNO (Znicz) — „Czas przeszły" — pol.

SWINOUJŚCIE (Rybak) — „Ulica Graniczna" — pol.

MYŚLIBÓRZ (Słońce) — „Orzeł" — pol.

ŁOBEZ (Rega) — „Szczęściarz Antoni" — pol.

MIĘDZYZDROJE (Słowianin) — „Młode lwy" — USA

STARGARD (Dar) — „Krzyżacy" — pol.

STARGARD (Ina) — „Skarb" — pol.

GRYFICE (Capitol) — „Dziś w nocy umrze miasto" — pol.

GRYFINO (Gryf) — „Dziewczy na z prowincji" — USA

GOLENIÓW (Wisła) — „Wszystko o Ewie" — USA

KAMIEŃ (Fregata) — „Rzeczywistość" — pol.

LIPIANY (Wiedza) — „Marysia i krasnoludki" — pol.

WARSZOW (Vineta) — „Inspekcja pana Anatola" — pol.

Szczecin ósmym miastem w Polsce pod względem ilości mieszkańców

W Polsce — podobnie zresztą jak i w wielu innych krajach — notuje się szybkie tempo rozwoju miast. U nas jednak jest ono szczególnie szybkie. Ma to związek z intensywnym rozwojem gospodarki narodowej, głównie przemysłu.

OBECNIE liczba mieszkańców miast wynosi ponad 48 proc. 30-milionowej ludności naszego kraju. Dla porównania z okresem przedwojennym: w 1931 r. mieszkańcy miast stanowili 27,4 proc. ogółu ludności, a w 1921 r. — 24,6 proc.

22 ośrodki miejskie liczą ponad 100 tysięcy mieszkańców. Jedynym „milionerem" jest Warszawa (ponad 1,1 mln). Dalej idą Łódź, Kraków, Wrocław, Poznań, Gdańsk, Katowice, Szczecin, Bydgoszcz, Zabrze, Bytom, Lublin, Częstochowa, Gdynia, Chorzów, Gliwice, Sosnowiec, Ruda Śląska, Radom, Białystok, Wałbrzych i Toruń. W miastach tych zamieszkuje łącznie ponad 6,1 mln., osób a więc ponad 20 proc. ludności całego kraju.

EKSPANSJA TERYTORIALNA miast i zakładany w obecnej 5-latce szybki rozwój budownictwa mieszkaniowego (mamy wybudować w miastach i osiedlach 1,8 mln izb mieszkalnych) przysparza sporo kłopotów. Przede wszystkim odczuwa się dotkliwie brak terenów uzbrojonych w sieć wodnokanalizacyjną, gazową, elektryczną, drogową itd. Szacuje się ogólnie, że dla realizacji zadań budownictwa mieszkaniowego ustalonych na obecną 5-latkę potrzeba do 14 tys. ha terenów posiadających uzbrojenie. Ponadto są one również niezbędne dla budownictwa w dziedzinie użyteczności publicznej.

Spotkanie z Temidą

SPRAWY WSTYDLIWE

CZTEREJ panowie, czekający przed salą sądową, wyglądają nieszczególnie. Unikają mego wzroku udając zainteresowanie ruchem na korytarzu. Dwaj są jacyś nijacy, jeden — starszy, wyraźnie przestraszony, raz po raz otwiera i zamyka leżącą na kolanach książkę. Młody, elegancko ubrany blondyn z grubo wypchaną teczką kołuje wokół mnie nieśmiało, jakby chciał zagadać.

Kilka jaskrawo umalowanych dziewczyn za chowuje się zupełnie inaczej. Chichocą zbite w gromadkę, strzelając oczyma dokoła. Pano wie unikają ich wyraźnie.

Nagle blondyn decyduje się zbliżyć do mnie. Podchodzi z ociąganiem, w oczach ma rezygnację.

— Przepraszam bardzo, pan zdaje się jest dziennikarzem? — pyta nieśmiało.

Kiedy zdziwiony potakuję, łapie mnie za rękę:

— Panie, niech pan tylko nie pisze o tej sprawie. Błagam pana. I tak mam już masę przykrości. Kiedy dostałem wezwanie musiałem żonie tłumaczyć skąd i dlaczego. Plątałem się jak sztubak, więc na pewno nie uwierzyła, że to jakaś zwykła sprawa gospodarcza. I jeszcze gotowa przyjechać. A ja, proszę pana, żonę kocham i mam stanowisko. Jestem dyrektorem centrali ogrodniczo-warzywniczej w X. Diabeł mnie podkusił...

Uspokajam go jak mogę. Przecież nie chodzi mi o jego osobę, lecz o problem, którego jest ilustracją. Problem ważki społecznie, a dziwnie omijany przez wszystkich.

• • •

ROZPRAWA toczyła się przy drzwiach zamkniętych.

Na ławie oskarżonych zasiada słuszny mężczyzna ze szlacheckim wąsem i fertyczna niewiastą po czterdziestce. Sędzia odczytuje akt oskarżenia.

Wynika z niego, że para na ławie oskarżonych jest małżeństwem. Ona użycza swego mieszkania prostytutkom, pobierając za to wysoki haracz, on nagania klientów. Odpowiada ją z art. 208 KK — „kto z chęci zysku ułatwia cudzy nierząd..."

Klienci to 4 moich znajomych z korytarza sądowego. Zeznaje blondyn:

— Przyjechałem na delegację służbową. Wieczorem nie miałem co robić. Przy kinach tłok, bilet do teatru trzeba zamawiać na tydzień naprzód. Poszedłem do knajpki, potem do kawiarni. Przysiadł się ten pan (ruch głowy w stronę wąsacza) zagadał. Mam, powiada, znajomą, u której bywają panienki chętnie uprzyjemniające czas samotnym panom. Sam dziś nie mogę iść, ale pan może wali śmiało. Tu ma pan adres.

Namyślałem się z pół godziny. Potem poszedłem. I akurat przyszła milicja.

Blondyn rozpoznaje oskarżoną, potem panienki. Pierwsza zaprzecza, że kiedykolwiek brała pieniądze, panienka zaś twierdzą, że blondyn im się podobał. Świadkowie zeznają łamiącym się głosem, ale pogrążają oskarżonych wyraźnie

Sąd udaje się na naradę.

• • •

PROSTYTUCJA to problem rozległy i złożony. A przecież palący — jak ostatnio podała prasa — **procent zachorowań na choroby weneryczne znowu wzrasta.**

Nasze ustawodawstwo nie zna przepisu pozwalającego na karanie prostytutek. To chyba słuszne. Problem prostytucji jest zbyt złożony, aby rozwiązywać go w ten uproszczony sposób. **Jedynie w nowym projekcie prawa o wykroczeniach przewiduje się artykuł, zapowiadający karanie osoby, która publicznie, w natarczywy sposób, oferuje swoje usługi natury seksualnej za pieniądze.**

Ale najskuteczniejszą drogą zwalczania prostytucji jest bezpardonowa wojna przeciwko armii stręczycieli i kuplerów, będących motorem rozwoju tej plagi społecznej. Jak dotychczas walka ta nie grzeszy energią. Wprawdzie w 1960 r. skazano z art. 208 i 209 KK 219 osób, to jest o 39 więcej niż w roku 1959, ale to przecież kropla w morzu. Prawie każda prostytutka ma za sobą swego stręczyciela.

A jak wygląda ostrość tej walki?

Art. 208 i 209 przewiduje kary do 5 lat więzienia. Tymczasem w 1960 r. najwyższym wymiarem kary było w 4 wypadkach 3-letnie pozbawienie wolności. W 35 wypadkach stręczycielom wymierzono kary do 2 lat, a w 134 do 1 roku więzienia. 31 osób wykręciło się karą do 6 miesięcy więzienia. W trzeciej części przypadków kary zawieszono. Nic dziwnego, że problem prostytucji jest wciąż aktualny. **Ale dla czego wstydliwy?**

B. JACHIMOWICZ

Na trop 1500 Izb

Dodatkowe mieszkania z oszczędności materiałów

Związek Zawodowy inicjatorem współzawodnictwa

ZARZĄD Okręgowy Związku Zawodowego Pracowników Budownictwa i Przemysłu Materiałów Budowlanych opracował regulamin współzawodnictwa między załogami budowlanymi przedsiębiorstw podległych SZB i WZPBT, dotyczący oszczędności materiałów w ramach zainicjowanej przez nas akcji „1500 izb".

Przeprowadzenie akcji mobilizacyjnej w zakresie podejmowania zobowiązań powierzono radom zakładowym, radom robotniczym i kierownictwom przedsiębiorstw. W wyniku przeprowadzonych narad produkcyjnych na budowach i w zakładach produkcji pomocniczej ustalono, że oszczędności powinny wynieść ok. 2 proc. ogólnej wartości zużytych materiałów w latach 1961 — 65. Przedsiębiorstwa zostały zobowiązane do opracowania planów zużycia materiałów i przewidywanych oszczędności — najpóźniej do dnia 30 września br. Wyniki akcji będą oceniać co miesiąc Zarząd Okręgowy Zw. Zaw. Prac. Bud. i Przem. Mat. Bud., na podstawie sprawozdań z przedsiębiorstw. (B)

KROTKOMETRAŻÓWKA O CZĘSTOCHOWIE DNIA DZISIEJSZEGO

Autor kilku scenariuszy filmowych, m. in. średniometrażówki „Dwa oblicza Boga" oraz filmu fabularnego „Lunatycy", Stanisław Manturzewski zbiera właśnie materiały do filmu krótkometrażowego o Częstochowie. Ma go zamiar nakręcić reżyser J. Ziarnik w Wytwórni Filmów Dokumentalnych. (l)

◆ KONKURS ◆ KONKURS ◆ KONKURS ◆

Z KURIEREM w Gwiazdy

Fotos 10

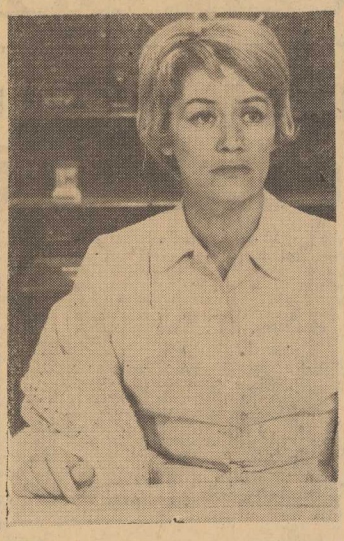

1. Pożegnania
2. Zamach
3. Popiół i diament
4. Samson
5. Deszczowy lipiec
6. Tajemnica dzikiego szybu
7. Uczta Baltazara
8. Opowieść atlantycka
9. Skarb
10. Dwoje z wielkiej rzeki

ZBIORCZY KUPON KONKURSOWY

NR. FOTOSU	NAZWISKO I IMIĘ AKTORKI	TYTUŁ FILMU
1		
2		
3		
4		
5		
6		
7		
8		
9		
10		
11		

IMIĘ I NAZWISKO .....

ADRES .....

Dziś dziesiąty odcinek konkursu filmowego, zorganizowanego z okazji trwania Festiwalu Filmów Polskich przez „Kurier" i CWF. Na zdjęciu jedna z naszych popularnych aktorek filmowych.

KTO?

Odgadnięcie jej IMIENIA I NAZWISKA jest pierwszym zadaniem konkursu. Drugie polega na PODANIU TYTUŁU FILMU, z którego pochodzi powyższy fotos (tytuł filmu ukrywa się wśród wymienionych w ramce 10 tytułów polskich filmów).

Prawidłowe rozwiązanie należy na bieżąco wpisywać w kolejne rubryki zbiorczego kuponu, i po zakończeniu konkursu (do 28 września) przysłać do redakcji „KURIERA", pl. Hołdu Pruskiego 8, w kopercie z dopiskiem: „Konkurs filmowy".

UWAGA! W losowaniu nagród ogólnej wartości 8 tys. zł wezmą udział tylko te kupony, w których wyszczególnione będą wszystkie tytuły konkursowych filmów oraz imiona i nazwiska wszystkich aktorek.

WYDAWCA: szczecińskie Wydawnictwo Prasowe RSW „PRASA" w Szczecinie. REDAKCJA ADMINISTRACJA: Szczecin, pl. Hołdu Pruskiego 8, III piętro, redaguje Kolegium. TELEFONY: centrala 430-21, sekretariat naczelnego redaktora 457-41, zastępca naczelnego redaktora 475-21, sekretarz redakcji 430-52 (wewn. 31), dział miejski 465-35, dział bezpieczeństwa i czytelników 450-4, dział sportowy 457-17, dział morski 430-51. Biuro Ogłoszeń 344-44, redakcja poranna (po godz. 6) 378-31, dalekopisy 435-14. PRENUMERATA: Zamówienia na prenumeratę indywidualną przyjmuje Przedsiębiorstwo Upowszechniania Prasy i Książki „Ruch" w Szczecinie — konto PKO Nr X-1370-118 oraz wszystkie Urzędy Pocztowe i listonosze. Szczecińskie Zakłady Graficzne C — 4

— BARDZO mi miło — zahuczał Machnicki. Był wysoki, barczysty, o dobrodusznej, rumianej twarzy ozdobionej płowym wąsem. Bladoniebieskie oczka patrzyły dobrodusznie spod krzaczastych brwi. — Niechże pan siada — podsunął leśniczemu krzesło. — Czego się pan napije? Bo my, jak pan widzi, czyściochę.

— Eksportową — sprostowała pani Klara.

— Jak się zwała, tak się zwała — grunt, że czysta. Te wszystkie, panie, mieszaniny, diabła warte. Łeb tylko po tym boli.

— Zgadzam się z przedmówcą. — Olkuskiemu inżynier wydał się sympatyczny. Wrażenie to ugruntowało się jeszcze bardziej, gdy pani Klara, ponosząc kieliszek skłoniła lekko głową w stronę okazałego partnera.

— Zdrowie dyrektora. Gdyby nie on, musiałabym tłuc się pociągiem.

— Nie ma o czym mówić, zwyczajna rzecz. Zrobiłem sobie, wie pan — Machnicki zwrócił się do Olkuskiego — taki mały samochodowy rajd krajoznawczy, no i po drodze, oczywiście, do szanownych doktorstwa. Bo, my, panie, z doktorkiem, tośmy razem w jednej ławce siedzieli — wyjaśnił. — Wypadało wstąpić.

— Niechby pan spróbował nie wstąpić.

— No więc wdepnąłem i zgadało się, że pani Klara ma na następny dzień zaplanowany wyjazd. A mnie panie, wszystko jedno, każda droga dobra...

— Ach tak! — Warzycowa udała obrażoną. — A ja myślałam, że moje towarzystwo...

— Doceniam, doceniam! Oczywiście, że doceniam — Machnicki chwycił jej dłoń, cmoknął raz i drugi. — Powiadam tylko, że dobrze się złożyło.

OLKUSKI był innego zdania. Wprawdzie wyjaśnienie roli, w jakiej inżynier zjawił się u boku Klary całkowicie go uspokoiło, tym nie mniej wolałby, żeby nie skorzystała z „czereśniowego" Mercedesa.

— Mam nadzieję, że pan inżynier dłużej się tu u nas zatrzyma — powiedział obłudnie, nie pragnąc bynajmniej potwierdzenia.

— Na dłużej? Nie, skądże! — Machnicki nachylony nad stołem rozdzielał starannie szczupaka w galarecie. — Na jedną noc.

Spojrzenie pani Klary potwierdziło to i skomentowało tak wymownie, że zupełnie odzyskał humor.

Inżynier okazał się wspaniałym kompanem, znał wiele dowcipów i świetnie opowiadał dykteryjki, a kiedy okazało się, że był dyrektorem kilku dużych tartaków na Pomorzu i z wykształcenia tak jak Olkuski, inżynierem-leśnikiem, obaj panowie doszli do wniosku, że fakt ten należy przypieczętować bruderszaftem.

Mimo, że „czereśniowy" Mercedes jak najbardziej nie w porę zjawił się w miasteczku, Olkuski byłby gotów zaliczyć wieczór do udanych, gdyby nie zachowanie się tej, na której najbardziej mu zależało. Pani Klara brała wprawdzie żywy udział w rozmowie, śmiała się z anegdot opowiadanych przez Machnickiego — Olkuski jednak zbyt dobrze ją znał, by mógł się mylić: był pewien, że coś ją dręczy.

POZNAŁ to po jej częstych zamyśleniach, po lekkim drżeniu głosu, po śmiechu, w którym zbyt często dźwięczała fałszywa nuta. Machnickiego mogła oszukać. Był nieco podpity, z natury ociężały i dobroduszny a subtelności natury kobiecej nie stanowiły z pewnością dziedziny, w której czułby się mocny. Machnickiego, tak, ale nie jego. Postanowił z nią pomówić, natychmiast, tu na tej sali.

Poprosił ją do tańca.

Na parkiecie znajdowało się zaledwie kilka par, można było nie tylko swobodnie tańczyć, ale i rozmawiać bez obawy, że ktoś usłyszy.

— „Pamiętam była jesień..." — wyciągnął nieszkolonym barytonem pieśniarz zespołu, gogusiowaty szatynek z baczkami.

Mijająca ich para podjęła melodię.

— ...Mały hotel „Pod różami", — zanuciła tęga blondynka w plisowanej spódnicy i w różowym sweterku.

— ...Pokój numer osiem..." — podjął jej partner.

Olkuski mocniej ścisnął dłoń Klary.

— ...„Staruszek portier z uśmiechem dawał klucz" — szepnął kierując ją w stronę, gdzie było luźniej. — Piotrowski obraziłby się gdyby ktoś nazwał go staruszkiem. I numer pokoju się nie zgadza.

WESTCHNĘŁA.

— Czemu jesteś smutna?

— Ja? Nie. Zdaje ci się.

— Widzę. Powiedz, masz jakieś kłopoty? Czy może coś...

— Nie zgaduj — uśmiechnęła się blado. — Nawet gdybym ci powiedziała, nie mógłbyś mi pomóc.

— Więc jednak! — prawie wykrzyknął. — Od razu poznałem. No, proszę, Klaro, przede mną nie musisz niczego ukrywać.

— "...I wtedy zrozumiałem, to się kończy..." — goguś z baczkami uniósł głowę do góry. Odnosiło się wrażenie, że jeszcze chwila i gotów się rozpłakać.

(ciąg dalszy nastąpi) (5)