Mniam, mniam... CO ZNALEŹLI inspektorzy PIH w specjałach ŚWINOUJSKIEJ GASTRONOMII — str. 5

E 156/61 Egz. Obow. Regionalny N. 8/61

WYD. AB CENA 50 GR

Z CZYTELNIKAMI DLA CZYTELNIKÓW PRASA

KURIER Szczeciński

ROK XVII Wtorek. 1. VIII. 61 r. Nr 179 (5292)

„Babka" z epoki kamiennej

LAILA FRYTI gra w duńskim filmie, którego akcja toczy się w epoce kamiennej. 20-letnia Laila jest studentką geologii.

Fot — CAF

Konferencja prasowa
von Brentano

BONN PAP. Nie należy oczekiwać od zbliżającej się konferencji ministrów spraw zagranicznych w Paryżu żadnych konkretnych propozycji w sprawie Berlina i Niemiec — oświadczył na konferencji prasowej boński minister spraw zagranicznych Brentano. — Spotkanie to ma jedynie na celu omówienie wspólnego stanowiska mocarstw zachodnich na najbliższe tygodnie i miesiące w świetle ostatniego przemówienia prezydenta Kennedy'ego oraz możliwości zawarcia przez Związek Radziecki odrębnego traktatu pokojowego z NRD. Zdaniem ministra, wypracowanie obecnie konkretnych propozycji nie miałoby sensu.

Jesteśmy — oświadczył Brentano — zasadniczo przeciwni szukaniu jakichś tymczasowych rozwiązań dla Berlina.

Brentano uchylił się od odpowiedzi na pytanie, jak należy rozumieć gotowość prezydenta Kennedy'ego do usunięcia niektórych „czynników zadrażnień" w Berlinie.

Jest nas już ponad 30 mln

JEST NAS już ponad 30 milionów! Wczoraj między godzinami 21.30 — 22.30 urodził się 30-milionowy obywatel Polski. Kto nim jest będzie wiadomo dopiero dziś w godzinach wieczornych.

- 320 książek — 100 pozycji z literatury pięknej
- rewelacje literatury naukowej
- pierwsza encyklopedia ekonomiczna

Lato w wydawnictwach bez sezonu ogórkowego

O SEZONIE OGÓRKOWYM, w naszych wydawnictwach — mówić nie sposób. Ostatnie tygodnie i dni przyniosły obfity plon. W ilości pozycji wyraża się to liczbą 323. W wysokości łącznego nakładu — 4,5 miliona egzemplarzy.

WSZYSTKIE DZIEDZINY są reprezentowane reprezentatywnie. Dużym bogactwem tematów i poziomem legitymuje się literatura społeczno-polityczna i naukowa.

Mamy tu do odnotowania tak cenne pozycje, jak A. SCHAFFA: „Marksizm a egzystencjalizm" (Książka i Wiedza), „Studia z historii myśli estetycznej" — St. MORAWSKIEGO (PWN), nowy tom z serii badań nad zagadnieniami gospodarczymi i społecznymi Ziem Zachodnich (Instytut Zachodni — Poznań) i wiele innych.

Z SATYSFAKCJĄ należy podkreślić, że zbliżające się dwudziestolecie powstania PPR już jest godnie i interesująco zapoczątkowane przez wydawnictwa.

Wydawnictwo MON przekazało już do księgarń cenną publikację w opr. W. Namiotkiewicza i B. Roztropowicza pt. „Ludzie, fakty, refleksje". „Książka i Wiedza" — pracę J. Pawłowicza „Z dziejów konspiracyjnych KRN", a katowicki „Śląsk" prezentuje się pracą o historii KPP w Zagłębiu Dąbrowskim.

POZYCJĄ godną powitania z uznaniem jest „Mała Encyklopedia Ekonomiczna". Ta praca zbiorowa pod red. prof. POHORILLE, stanowi swego rodzaju — wszechstronnie udoskonaloną i rozszerzoną — kontynuację „Słownika Ekonomicznego".

W ZAKRESIE literatury pięknej edytorzy nasi byli niemniej pracowici: 104 tytuły. Warto tu wspomnieć o świetnie opracowanym wydaniu „Dziennika Franciszki Krasińskiej" — Klementyny z Tańskich — Hoffmanowej (PIW), dobrej porcji satyry A. Marianowicza — „Kocham, lubię, szanuję" (Czytelnik) i pierwszym u nas zbiorze poezji S. Quasimodo, przygotowanym przez PIW.

W literaturze przekładowej na pewno z dużym zainteresowaniem spotka się N. DAWYDOWEJ — „Miłość inżyniera Izotowa".

Ciągłe opady deszczu spowodowały przerwanie prac żniwnych w całym kraju

WARSZAWA PAP. Podobnie jak rok temu sprzęt zbóż na skutek niesprzyjających warunków atmosferycznych został poważnie utrudniony. Trwające od kilku dni ciągłe opady deszczu spowodowały przerwanie prac żniwnych niemal na terenie całego kraju.

DOTYCHCZAS wprawdzie nie najlepsze, ale w porównaniu do innych rejonów kraju najznośniejsze warunki przy sprzęcie zbóż mieli rolnicy w południowej części kraju. To też w tych rejonach kosze nie żyta niemal całkowicie zakończono i poważnie zaawansowane są prace przy sprzęcie innych zbóż.

NATOMIAST w północnej części kraju, żniwa są najbardziej utrudnione. Dotychczas mimo największych wysiłków i wykorzystywania każdej pogodnej chwili w rejonie tym skoszono zaledwie niewiele ponad 50 proc. żyta, a sprzęt pozostałych zbóż i zwózkę dopiero rozpoczęto.

JAK WIĘC WIDAĆ sytuacja nie jest najlepsza. Trudno jest jednak stawiać jakieś prognozy czy obecnie opady wpłyną ujemnie i w jakim stopniu na dobrze zapowiadające się plony. Wszystko zależeć będzie od tego, czy w ciągu najbliższych 2 tygodni nastąpi poprawa pogody.

Ambasador CSRS w Szczecinie

WCZORAJ przybył do Szczecina z wizytą ambasador nadzwyczajny i pełnomocny CSRS w Polsce, O. JELEN. Po powitaniu na granicach miasta ambasador O. JELEN w godzinach wieczornych spotkał się z kolonią czechosłowacką Szczecina.

DZIŚ rano ambasador O. JELEN udał się do miasteczka dziecięcego w Podgrodziu, gdzie jego córki na zaproszenie CZSP spędzą część swoich wakacji.

O godz. 15.00 ambasador CSRS złoży wizytę przewodniczącemu Prezydium WRN, Wł. MIGONIOWI. Następnie zwiedzi miasto i w godzinach wieczornych odjedzie z powrotem do Warszawy.

APARAT do wykrywania kłamstw zdemaskował OSZUSTA

NOWY JORK. Duże poruszenie wśród amerykańskiej opinii publicznej wywołały zeznania 41-letniego Williama BENSONA, który oświadczył, iż przed 24 laty spowodował wybuch w szkole w Nowym Londynie (stan Texas). W wyniku eksplozji poniosło śmierć 232 dzieci i 14 nauczycieli. Jako przyczynę katastrofy uznano wówczas nieszczelną instalację gazową.

Władze stanu Texas odniosły się jednak sceptycznie do zeznań Bensona i wszczęły ponownie śledztwo. W krzyżowym ogniu pytań oraz przy zastosowaniu specjalnego aparatu wykrywającego kłamstwa Benson przyznał, że zeznania jego były nieprawdziwe. Przy okazji wyszły na jaw liczne oszustwa popełnione uprzednio przez Bensona.

Karambol pod Załomiem
Autobus PKS i pociąg zderzyły się ze sobą

DZIŚ RANO na strzeżonym przejeździe kolejowym koło Załomia pociąg osobowy, jadący z Dąbia do Goleniowa wpadł na przejeżdżający autobus PKS, zdążający także w kierunku Goleniowa.

Pech chciał, że w tym samym czasie do przejazdu zbliżał się z przeciwnego kierunku samochód ciężarowy „Star". Kierowca nie mógł już zahamować rozpędzonego wozu, a chcąc uniknąć zderzenia z autobusem skręcił w bok i wyrżnął w przydrożne drzewo.

Na miejsce wypadku przybyły karetki pogotowia ratunkowego ze Szczecina, jedna karetka kolejowego pogotowia ratunkowego a także ambulans milicyjny i karetka z Goleniowa.

NA SZCZĘŚCIE, jak nas poinformował lekarz pogotowia dr Machałowski, śmiertelnych ofiar w ludziach nie było.

Do szpitala na Unii Lubelskiej przywieziono cztery osoby ze wstrząśnieniem mózgu i ogólnymi potłuczeniami. Ich życiu nie zagraża niebezpieczeństwo. Dalsze trzy osoby z lżejszymi obrażeniami, zabrała karetka z Goleniowa.

W CHWILI oddawania numeru do druku funkcjonariusze Komendy Ruchu MO badają na miejscu okoliczności wypadku. (ap)

PROJEKT programu KPZR (skrót)

na str. 3 i 4

Tuka pelagiczna zdała egzamin
615 ton ryb w ciągu 2 dni

GDYNIA PAP. Bardzo dobre wyniki osiągnęli na Morzu Północnym rybacy gdyńskiej „Arki". W ciągu dwóch dni załogi 55 kutrów złowiły ponad 615 ton ryb, przeważnie wysokogatunkowego śledzia. Te rekordowe ilości uzyskały kutry łowiące po raz pierwszy w historii naszego rybołówstwa na tak wielką skalę tzw. tuką pelagiczną.

57 ofiar upałów

PEKIN PAP. Jak donoszą z Tokio, 37 osób utonęło — 20 innych zaginęło bez wieści w czasie ostatniej upalnej niedzieli. Utonięcia spowodowała wysoka fala wywołana przez tajfuny.

W 17 rocznicę wybuchu Powstania Warszawskiego

KILKA zaledwie dni temu cały kraj obchodził siedemnastą rocznicę Lipcowego Manifestu. To był radosny dzień, jak radosne są wszystkie rocznice urodzin zdrowych i dobrze chowających się dzieci. Nie sposób jednak, mając jeszcze w uszach grzmot świątecznego salutu, a w oczach blask kolorowych rakiet, nie poświęcić chwili zadumy innej siedemnastej rocznicy.

1-GO sierpnia 1944 roku wybuchło Powstanie Warszawskie. Niedobre ręce nakręcały zegar, który wskazał godzinę tego zrywu. Bezmyślni stratedzy i źli dowódcy skrzyknęli właśnie wtedy do boju bezbronny lud stolicy. To wie już historia. Ale nikt nie żałował krwi, nikt nie żałował daniny życia, aby pokazać swą nienawiść, swą pogardę bezmierną dla hitlerowskiego faszyzmu i miłość serdeczną dla umęczonego miasta.

WRÓG, który gąsiennicami czołgów i podkutym butem „przeszedł Polsce przez piersi" i tym razem nie maskował swoich istotnych celów.

VON DEM BACHY, Reinefarthy i Hahny z rozkoszą sadystów realizowały rozkaz Hitlera — „Warszawa musi być zrównana z ziemią". To był odwet za fiasko „marszu na Wschód", był to cios dogorywającej bestii.

WARSZAWA żyje. Wspomnienie jej bohaterskich dni sprzed siedemnastu laty, wizja ruin i zgliszcz cementuje dzisiaj ogólnopolski front tych wszystkich, którzy od Karpat po Bałtyk budują nową, ludową Polskę sprawiedliwości i pokoju. — Nigdy więcej wojny, ruin i zgliszcz — mówimy.

NIGDY więcej faszyzmu!

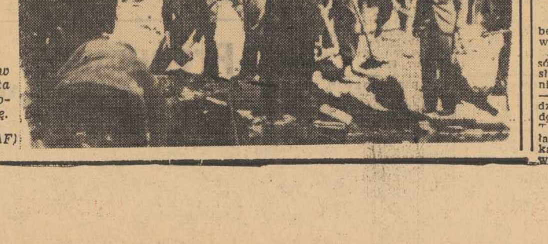

NA ulicy warszawskiej w czasie powstania... Mieszkańcy stolicy budują barykadę.

(FOT — CAF)

Krew na biurku urzędnika
„0-7" w kwaterunku
Parasolka jako argument w batalii o przydział pokoju

W WYDZIALE Kwaterunkowym Prezydium DRN Śródmieście, rozegrała się w piątek w południe niesłychana scena, przypominająca głośną awanturę, która w tym samym miejscu wydarzyła się w roku ubiegłym. Wówczas to nerwowy petent roztrzaskał krzesło na plecach urzędnika. Tym razem „argumentem" o przydział pokoju stała się damska parasolka i szklanka z kawą.

ZACZĘŁO się od tego, że właścicielka 2-pokojowego mieszkania przy ul. Jagiellońskiej, pani W. dobrała sobie w charakterze sublokatorki Genowefę B., trudniącą się handlem na pl. Tobruckim. Z kolei sublokatorka wystąpiła do DRN Śródmieście z wnioskiem o oficjalny przydział pokoju. Kwaterunek załatwił sprawę odmownie, sprawa poszła więc do MKL, która poparła podanie ob. B. Kierownictwo Wydziału Kwaterunkowego nie zgodziło się z tą decyzją i postanowiło sprawę przekazać na kolegium do spraw lokalowych.

PETENTKA odwołała się bezpośrednio do wiceprzewodniczącego DRN, JĘDASZEWSKIEGO i w sposób bardzo agresywny — posługując się bogatym słownictwem z pl. Tobruckiego — zażądała wydania przydziału. O incydencie zawiadomiono pogotowie MO. Tymczasem Zofia B. wdarła się do pokoju kierownika Wydziału Kwaterunkowego ob. MARKACZEWSKIEGO, rozbiła parasolkę na jego biurku, następnie rzuciła w urzędnika szklanką, przecinając mu dłoń. W tym momencie przybyła milicja, kładąc kres „działaniom wojennym".

GENOWEFA B. była wczoraj przesłuchiwana w Prokuraturze. Prezydium DRN wystosowało pismo o przeprowadzenie sprawy w trybie doraźnym. (p)

Przetrwał wieki

Rówieśnik Polski — dąb „CHROBRY" rosnący koło Szprotawy na Dolnym Śląsku.

(CAF — fot. Sokołowski)

Nasz komentarz

Naczelne zagadnienie współczesności

OPUBLIKOWANY PROJEKT nowego programu KPZR znajduje się w centrum powszechnego zainteresowania. Nie tylko ludzie radzieccy studiują ten wyjątkowej wagi dokument, formułujący zarówno ogólne prawidłowości rozwoju socjalizmu w ZSRR i na całym świecie, jak i konkretny w szczegółach i zupełnie realny program zbudowania w ZSRR społeczeństwa komunistycznego jeszcze za życia naszego pokolenia. Dla nas, dla krajów socjalistycznych, projekt programu KPZR jest perspektywą naszego własnego rozwoju; dla całej ludzkości — potwierdzeniem nowego okresu historycznego, w którym podstawowe problemy współczesności mogą być rozstrzygane — i będą rozstrzygane w imię człowieka, dla dobra człowieka.

TAKIM NACZELNYM ZAGADNIENIEM naszej epoki jest PROBLEM POKOJU I WOJNY.

Z przeprowadzonej w projekcie programu pełnej i głębokiej analizy sytuacji światowej, aktualnego układu sił na arenie międzynarodowej, zachodzących i przewidywanych — zgodnie z obiektywnymi prawami rozwoju społecznego — zmian w tym układzie — wynika nieodparcie realna możliwość wyeliminowania wojny światowej z życia społeczeństwa. Dopóki istnieje imperializm, oparty o panowanie silnych nad słabymi, istnieje groźba wojny. Wzrastająca jednak przewaga sił socjalizmu na świecie, rosnący wpływ narodów na rozwiązywanie problemów międzynarodowych stwarzają możliwość SKUTECZNEGO PRZECIWSTAWIENIA SIĘ NIEBEZPIECZEŃSTWU WOJNY nawet w warunkach utrzymywania się kapitalizmu w części świata.

STAŁA NORMALIZACJA stosunków międzynarodowych sprzyjać będzie realizacji planów rozwoju gospodarki ZSRR, wzrostu dobrobytu ludności, programu budownictwa społeczeństwa komunistycznego. Pokój przyspieszy urzeczywistnienie tego programu.

Dlatego głównym celem radzieckiej polityki zagranicznej jest zapewnienie pokojowych warunków dla zbudowania społeczeństwa komunistycznego w ZSRR i rozwoju światowego systemu socjalistycznego oraz uratowanie ludzkości od wojny światowej.

Dlatego główną zasadą radzieckiej polityki zagranicznej jest zasada pokojowego współistnienia.

SPRECYZOWANIE w projekcie programu KPZR celów i zasad polityki zagranicznej państwa radzieckiego jest uogólnieniem dotychczasowej praktyki kształtowania przez Związek Radziecki i cały obóz socjalistyczny nowego typu stosunków między narodami. Potwierdza, że socjalizmowi wojny nie są potrzebne do rozpowszechnienia swych ideałów, że pokojowe współistnienie jest — w istniejących warunkach — naturalną koniecznością, podstawą pokojowego współzawodnictwa między socjalizmem i kapitalizmem.

PRACE budowlane przy Klubie młodzieży ŻELECHOWA, rozpoczęte. W czwartek po południu wmurowany został w fundamenty akt erekcyjny Klubu. W budowie Klubu uczestniczą liczne brygady młodzieżowe szczecińskich przedsiębiorstw budowlanych. W pracach biorą także udział młodzi stoczniowcy, metalowcy i pracownicy urzędów i instytucji.

NA ZDJĘCIU: moment wmurowania aktu erekcyjnego przez dyr. M. GRZEBALSKIEGO przewodniczącego Społecznego Komitetu Budowy Klubu. (wit)

Wspólny Rynek i problem Berlina

Debata w Izbie Gmin

LONDYN PAP. Na poniedziałkowym posiedzeniu Izby Gmin poza sprawą przystąpienia W. Brytanii do Wspólnego Rynku debatowano również nad zagadnieniami polityki zagranicznej, a przede wszystkim nad sprawą Berlina.

W przemówieniu na ten temat wiceminister spraw zagranicznych HEATH stwierdził m.in., iż W. Brytania jest gotowa do rozmów w sprawie Niemiec i Berlina, lecz jednocześnie „musi być przygotowana na wszelkie ewentualności”.

Podkreślając konieczność zademonstrowania „siły i zdecydowanego stanowiska Zachodu” Heath dodał, iż „nie ma mowy o podejmowaniu jakichś panicznych posunięć lub o grożeniu wojną”. Jak wszyscy zachodni mężowie stanu, Heath utrzymuje, iż to Związek Radziecki „stworzył” kryzys berliński.

JUTRO rozpocznie obrady nadzwyczajna sesja Zgromadzenia Ogólnego Narodów Zjednoczonych?

NOWY JOROK PAP. Grupa krajów afroazjatyckich przy ONZ zażądała zwołania w trybie pilnym nadzwyczajnej sesji Zgromadzenia Ogólnego NZ w celu omówienia konfliktu francusko-tunezyjskiego w sprawie Bizerty. Jeśli w dniu dzisiejszym żądanie krajów afroazjatyckich zostanie poparte przez większość państw członkowskich ONZ nadzwyczajna sesja Zgromadzenia Ogólnego NZ rozpocznie się w dniu jutrzejszym.

Aparat dla ciebie i dla mnie

„ALFA” WCHODZI NA RYNEK

- Kolorowe? - proszę bardzo
- Zegar z... klawiszami

RADIOWY „Kącik fotoamatora” w maju i czerwcu br. — miał wielu przysięgłych zwolenników. We wrześniu rozpoczyna się drugi cykl wykładów i trwać będzie do grudnia. Wykłady obejmują wiadomości z dziedziny budowy aparatów fotograficznych znajdujących się aktualnie w handlu, oraz podstawowe wiadomości z fotochemii. Kurs zakończony będzie wielkim konkursem fotograficznym, nad którym patronat objęło Polskie Radio i „Sztandar Młodych”.

* * *

OD DAWNA ZAPOWIADANE narodziny „Alfy” stały się faktem. W tym roku warszawskie zakłady fotooptyczne opuszcza 4 tys. aparatów „Alfa”. Cena aparatu skalkulowana zostanie na około 380 — 400 zł. „Alfa” otrzymała kolorową, metalową obudowę i srebrzysty front, w który wmontowany jest obiektyw Euktar o sile światła 1:4,5 i ogniskowej 45 mm. Nowoczesny kształt, oryginalne rozwiązania konstrukcyjne, oraz łatwa obsługa sprawiają, że „Alfa” jest aparatem „dla ciebie i dla mnie” słowem — dla każdego.

CENTRALNY ZARZĄD Handlu Fotooptyką uruchomił w lipcu b.r. drugie z kolei duże fotolaboratorium w Łodzi wykonujące wszelkie prace amatorskie z zakresu fotografii czarnobiałej i kolorowej. Podobne placówki usługowe otwierane będą sukcesywnie i w innych miastach. W przyszłym roku w SZCZECINIE.

* * *

ILE NERWÓW KOSZTUJE zepsuta odbitka, niedowołany czy „przewołany” film — wiedzą dobrze pracownicy laboratoriów fotograficznych. Dokładny elektronowy zegar wyłącznikowy, który ukaże się w sklepach fotooptyki w II kwartale b.r. zaoszczędzi wielu emocji związanych z obróbką filmu, czy sporządzaniem odbitek. Zegar wyróżnia się efektownym wykonaniem i wyposażony jest w klawisze, co ułatwia i upraszcza obsługę. Cena orientacyjna zegara — ok. 490 zł. (API)

DZIŚ RANO REPORTER KURIERA ZANOTOWAŁ

UBIEGŁA DOBA minęła w Szczecinie na ogół dość spokojnie. Pogotowie Ratunkowe nie zanotowało ani jednego wypadku. Straż Pożarna była wzywana tylko raz — na ul. Pocztowej 32 w jednym z mieszkań, prawdopodobnie od niedopałka papierosa paliła się pościel. W Izbie Wytrzeźwień „gościło” 15 osób — w tym dwie kobiety. Dwóm awanturnikom musiano założyć kaftany bezpieczeństwa.

PIHM zapowiada, że dziś po południu będzie pochmurno i zanikające opady. Temperatura maksymalna do 18 st. Wiatry umiarkowane, zachodnie. (ap)

FRANK BUDD - najszybszy człowiek świata pozdrawia sportowców

Best Wishes from Frank Budd.

Z DZIENNIKÓW PORANNYCH

31 LIPCA przed Sądem Wojewódzkim dla m. st. Warszawy zakończył się proces przeciwko sprawcom poważnych nadużyć gospodarczych w państwowym przedsiębiorstwie „Konsumy”.

Główna oskarżona, b. kierowniczka sklepu „Konsumów” — Klementyna MIKUŁA, która przywłaszczała sobie systematycznie towar i utargi pieniężne — skazana została na karę dożywotniego więzienia, 300 tys. zł. grzywny, przepadek mienia i utratę praw publicznych i obywatelskich praw honorowych na zawsze.

Pozostali oskarżeni, b. członkowie kierownictwa przedsiębiorstwa „Konsumy” odpowiadali za współdziałanie z K. Mikułową.

Egbert SKOWRON został skazany na 14 lat więzienia i 200 tys. zł. grzywny, Florian RUDŹ — na 12 lat więzienia i 60 tys. zł grzywny, Jan JAKUBOWSKI — 7 lat więzienia i 50 tys. zł grzywny, Aleksander WIENIARCZYK — 5 lat więzienia i 30 tys. zł grzywny oraz Józef PACHNIK — na 4 lata więzienia i 30 tys. zł grzywny. B. dyrektorowi przedsiębiorstwa „Moda Polska” — Jerzemu TOROŃCZYKOWI sąd wymierzył karę 13 lat więzienia i 150 tys. zł grzywny.

Czy rzeczywiście będzie o 3,5 mln mniej Jasiów i Maryś?

(API) Przed paru miesiącami GUS poinformował opinię publiczną, że trzeba wprowadzić korektę do prognozy demograficznej. Polega ona na tym, że w ciągu najbliższych 15 lat przyrost naturalny będzie o 3,5 miliona mniejszy niż przypuszczano poprzednio.

Wrażenie, jakie wywarła ta wiadomość, ująć można w dwóch słowach: poczuliśmy ulgę. Perspektywa, że urodzi się mniej nowych obywateli czekających na miejsca w żłobkach, przedszkolach, szkołach, technikach i wyższych uczelniach oraz na izby i stanowiska pracy wywołała zrozumiałe zadowolenie.

Lecz nie cieszyliśmy się długo. Z trybuny Towarzystwa Świadomego Macierzyństwa padł głos ostrzegawczy: ostrożnie ze zweryfikowaną prognozą.

NOWA PROGNOZA wychodzi z założenia, że zmniejszenie się przyrostu jest bezpośrednim skutkiem naturalnych tendencji do regulowania wielkości rodziny. Tendencje takie obserwować można u wszystkich społeczeństw, u których wzrasta zamożność i kultura. W ostatnim czasie ogarnęły one także szerokie kręgi naszego społeczeństwa.

Takie założenie, choć niewątpliwie słuszne, jest niestety jednostronne. W naszym wypadku zbiegły się bowiem dwie okoliczności: obok wzrostu poziomu życia, zaczęły w ubiegłych latach wstępować w wiek małżeństwa nieliczne roczniki kobiet urodzonych w czasie wojny.

Natomiast począwszy od 1965 roku na wysokość przyrostu naturalnego będą rzutować bardzo liczne roczniki powojenne. Stąd bierze się obawa, że optymistyczna poprawka GUS-u zawiedzie nasze nadzieje.

Strauss i McNamara za zwiększeniem potencjału nuklearnego NATO

WASZYNGTON PAP. Ministrowie obrony Stanów Zjednoczonych i Niemiec zachodnich McNamara i Strauss oznajmili wczoraj, że są całkowicie zgodni co do tego, iż potencjał nuklearny sił zbrojnych NATO należy **„wzmocnić i unowocześnić”.**

KONFISKATA MAJĄTKU B. WICEPREZYDENTA KOREI POŁUD.

LONDYN PAP. Agencja Reutera donosi z Seulu, że rządząca w Korei Południowej junta wojskowa skonfiskowała majątek b. wiceprezydenta Ki Pung-Lee. Majątek, oszacowany na około 280 tysięcy dolarów, zostanie wystawiony na licytację.

Ki Pong-Lee zginął razem z żoną i synem w zbiorowym samobójstwie rodzinnym po rezygnacji Li Syn Mana.

Przed szklanym ekranem

Świadkowie

WYGLĄDA NA TO, że nareszcie doczekaliśmy się telewizji na europejskim poziomie. Wyrażając się konkretniej — telewizji spełniającej jedno z podstawowych chyba zadań, jakim jest DOSKONAŁA INFORMACJA. Więcej nawet — zagwarantowanie widzowi współuczestnictwa w najważniejszych wydarzeniach dziejących się na świecie, współuczestnictwa natychmiastowego, a nie oglądania filmów.

DOTYCHCZAS, tego typu zadania, spełniał jedynie dział sportowy. Programy te pozwalały nam na widzenie wielu wydarzeń — czasami nawet na oglądanie wnikliwsze, niż gdybyśmy sami znajdowali się na trybunach stadionów.

Nie można było jednak zgodzić się tylko na sprawozdania z imprez sportowych. Nie można było dalej słuchać biadań o łączach co to psując się nie pozwalają na zapewnienie dobrego odbioru. Ostatnio zbyt wiele działo się na świecie aby widzowie mogli poprzestawać na kronikach filmowych i najinteligentniejszych nawet prelekcjach komentatorów.

NIEKTÓRZY ŚMIEJĄ SIĘ, że dopiero lot Gagarina zmusił naszą opieszałą TV do zasadniczych zmian w sposobie informacji. Jest to oczywiście żart ale wielu chyba z telewidzów dlugo nie zapomni tego wspaniałego przeżycia jakim była bezpośrednia transmisja z witającej Gagarina Moskwy. Oto byliśmy świadkami przełomowego wydarzenia w dziedzinie lotów kosmicznych i przełomowej audycji w naszej TV. Powtarzam jeszcze raz — przełomowej. Nie była to bowiem transmisja z rodzaju tych jaskółek co nie czynią wiosny. Niedługo potym widzieliśmy lipcowy ranek w Moskwie, mogliśmy uczestniczyć w spotkaniu Chruszczowa z Kennedym w Wiedniu. To bardzo dużo jak na tak krótki okres czasu. A warto powiedzieć, iż takie uczestnictwo telewizyjne to nie tylko zaspokojenie zwykłej ciekawości. Powiedziałbym, iż jest to doskonała szkoła rozumienia polityki, orientacji w nastrojach świata.

Ernest BRYLL

Odpowiedzialni za zatrucie rzek kwasem siarkowym – aresztowani

RZESZÓW PAP. Jak już informowaliśmy, duże ilości kwasu siarkowego, które wskutek karygodnego niedbalstwa przedostały się z rafinerii w Gliniku Mariampolskim koło Gliwic do rzeki Ropy i części Wisłoki spowodowały znaczne straty. Na przestrzeni ponad 60 km od Gorlic aż po Brzostek życie biologiczne w obu rzekach przestało istnieć. Tylko straty w rybostanie oblicza się na ok. 1 mln zł.

Na wniosek Prokuratury Wojewódzkiej w Rzeszowie aresztowani zostali: naczelny inżynier rafinerii — Józef Mnich oraz kierownik oddziału rafinacji — Ignacy Świstak. Są oni odpowiedzialni za zaniedbania i brak nadzoru, które doprowadziły do zatrucia rzek kwasem.

Pracownicy Poszukiwani

GOŃCA (dziewczynkę) zatrudni Spółdzielnia Inwalidów im. A. Lampego w Szczecinie ul. Mickiewicza 34. Zgłoszenia osobiste w sekretariacie. 2973-K

RADIOTECHNIKA z praktyką w zakresie urządzeń nadawczych i radiolokacyjnych zatrudni od zaraz Morska Obsługa Radiowa Statków Oddział w Szczecinie ul. Jana z Kolna 3. Warunki pracy i płacy do omówienia na miejscu. 2972-K

Ogłoszenia Drobne

NAUKA

KORESPONDENCYJNE kursy księgowości, stenografii, języków. Łódź 1 skrytka 297. 7511-P

PRACA

GOSPOSIA do 2 dzieci na 8 godz. potrzebna. Wiadomość, Okrzei 14 (Pogodno). 7513-G

UCZCIWA, kulturalna zaopiekuje się dzieckiem. Posiada referencje. Oferty Biuro Ogłoszeń pl. Hołdu Pruskiego 8 na nr. 815. 7513-G

POMOC do dziecka potrzebna natychmiast. Boh. W-wy 112/3 Wyrwicz. 7514-G

STARSZA, dochodząca opiekunka do 2-letniego dziecka na 8 godz. potrzebna od zaraz względnie oddam dziecko na ten czas pod opiekę. Żółkiewskiego 2/6 od godz. 16. 7515-G

NIERUCHOMOŚCI

GOSPODARKĘ 9 ha, ziemia dobra, zabudowanie idealne, zelektryfikowane, dobre położenie blisko Bydgoszczy sprzedam. Nakielska, Rynarzewo pow. Szubin. 7516-P

DOMEK murowany, nowy, wolny, na 7-morgowej parceli (kwadrat) ogrodzonej w Krakowie — sprzedam. Guga, Kraków-Kostrze 99. 2974-K

SPRZEDAŻ

SAMOCHÓD Warszawa z powodu wyjazdu pilnie sprzedam. Mickiewicza 105 m. 3. 7517-G

MOTOCYKL WFM sprzedam. Konopnickiej 65/1 od godz. 16. 7518-G

MOTOCYKL MZ BK 350 sprzedam. Potulicka 19/4 (Za Operetką) po godz. 17. 7519-G

KUCHENKĘ węglową, rower młodzieżowy sprzedam. Heleny 7/4 7520-G

MOTOCYKL M-72 z przyczepą sprzedam. Szczecin-Żydowce ul. Przod. Pracy 70/1. 7521-G

MOTOCYKL M-72 stan b. dobry sprzedam. Telefon 43-873. 7522-G

NOWE RAMY okienne z futrynami, sklejkę, płyty pilśniowe tanio sprzedam. Gumieńce, Pińska 11 po godz. 17. 7523-G

LOKALE

POSZUKUJĘ mieszkania, 2 pokoje, kuchnia, łazienka, front, I piętro, śródmieście lub Pogodno może być wyłączone. Oddam zastępcze. Warunki do omówienia. Telefon 35-295 od godz. 17. 7524-G

SAMOTNA, pracująca pani poszukuje pokoju sublokatorskiego. Oferty Biuro Ogłoszeń pl. Hołdu Pruskiego 8 na nr 816. 7525-G

DWA POKOJE, kuchnia, łazienka, samodzielne, front, po remoncie, ul. Wielkopolska zamienię na podobne 3 małe lub 3 — 4 pokojowe przeznaczone do sprzedaży. Ewentualne koszty zwrócę. Telefon 43-298 tylko godz. 10 — 19. 7526-G

DUŻY pokój z kuchnią zamienię na 2 pokoje z kuchnią. Wiadomość Osowo, ul. Miodowa 14/4. 7527-G

POKÓJ z kuchnią w Warszawie zamienię z kolejarzem na mieszkanie w Szczecinie. Warszawa Armatnia 6, Eugeniusz Zakrzewski. 2959-K

POKÓJ z balkonem c. o. wspólna kuchnia, łazienka, miejsce na oddzielną kuchnię zamienię na 2 pokoje z kuchnią, łazienką. Warunki do omówienia. Bogumiły 10/3. 7528-G

WYNAJMĘ pokój. Gumieńce ul. Źródlana 16/1. 7529-G

ZGUBY

ZGUBIONO legitymację narzędziową wydaną przez SPBM nr 1 na nazwisko Edward Niciejewski. 7530-G

ZGUBIONO legitymację szkolną na nazwisko Aleksander Swatler. 7530-G

Prenumeruj „Kurier”!

Projekt nowego programu Komunistycznej Partii Związku Radzieckiego

(S K R Ó T)

MOSKWA PAP. W niedzielę opublikowany został w „Prawdzie" projekt programu Komunistycznej Partii Związku Radzieckiego.

Projekt programu został jednomyślnie zaaprobowany przez czerwcowe plenum KC KPZR. Zgodnie z uchwałą plenum, projekt programu zostaje przedstawiony do szerokiego przedyskutowania wszystkim komunistom, wszystkim ludziom pracy w ZSRR. Wyniki dyskusji zostaną uwzględnione przy ostatecznym rozpatrywaniu projektu programu.

Nowy program partii przedkłada się do rozpatrzenia i zatwierdzenia XXII Zjazdowi Komunistycznej Partii Związku Radzieckiego.

Projekt programu składa się ze wstępu i dwóch części. Poniżej podajemy skrót projektu programu:

Wstęp

Wielka Socjalistyczna Rewolucja Październikowa zapoczątkowała nowę erę w dziejach ludzkości — erę upadku kapitalizmu i triumfu komunizmu. Socjalizm zatriumfował w Kraju Rad, odniósł decydujące zwycięstwo w krajach demokracji ludowej, stał się codzienną praktyką setek milionów ludzi, sztandarem ruchu rewolucyjnego klasy robotniczej całego świata.

Projekt wskazuje, że pierwszy program partii uchwalony na II Zjeździe w roku 1903, w którym partia nawoływała klasę robotnicza, wszystkich ludzi pracy Rosji do walki o obalenie samowładztwa carskiego, a następnie — ustroju burżuazyjno-obszarniczego i o ustanowienie dyktatury proletariatu, został wykonany. Wykonany został również drugi program uchwalony na VIII Zjeździe w roku 1919, w którym partia wysunęła zadania zbudowania społeczeństwa socjalistycznego. Socjalizm zwyciężył w Związku Radzieckim całkowicie i ostatecznie.

Obecnie komunistyczna partia Związku Radzieckiego uchwala swój trzeci program — program zbudowania społeczeństwa komunistycznego.

Najważniejszym celem partii jest zbudowanie społeczeństwa komunistycznego, na którego sztandarze widnieją słowa „Od każdego — według zdolności, każdemu — według potrzeb". W pełni zrealizowane zostanie hasło partii: „Wszystko dla człowieka, dla dobra człowieka".

Komunistyczna Partia Związku Radzieckiego, wierna internacjonalizmowi proletariackiemu, zawsze kieruje się bojowym zawołaniem: „Proletariusze wszystkich krajów, łączcie się!". Partia uważa budownictwo komunistyczne w ZSRR za wielkie internacjonalistyczne zadanie narodu radzieckiego, odpowiadające interesom całego światowego systemu socjalistycznego, interesom międzynarowego proletariatu, interesom całej ludzkości.

Komunizm spełnia dziejową misję wybawienia wszystkich ludzi od nierówności społecznej, od wszystkich form ucisku i wyzysku, od potworności wojny i ugruntowuje na ziemi pokój, pracę, wolność, równość i szczęście wszystkich narodów.

Część pierwsza

PRZEJŚCIE OD KAPITALIZMU DO KOMUNIZMU — TO DROGA ROZWOJU LUDZKOŚCI

Epokowy zwrot ludzkości od kapitalizmu do socjalizmu, zapoczątkowany przez Rewolucję Październikową — to naturalny wynik rozwoju społeczeństwa.

Projekt stwierdza, że kapitalizm wkroczył w swoje ostatnie stadium — stadium kapitalizmu monopolistycznego, imperializmu. Imperializm — to gnijący, umierający kapitalizm, to przedzień rewolucji socjalistycznej. Światowy system kapitalistyczny jako całość dojrzał do socjalnej rewolucji proletariatu.

Następnie projekt programu traktuje o historycznym w skali światowej znaczeniu Rewolucji Październikowej, poddaje głębokiej analizie drogę, jaką naród radziecki przeszedł ku zwycięstwu socjalizmu w ZSRR oraz wyciąga zasadnicze wnioski z nauki, jaką dała ta droga.

Projekt podkreśla następnie, że Związek Radziecki rozwiązuje zadania budownictwa komunistycznego nie w osamotnieniu, lecz w bratniej rodzinie krajów socjalistycznych.

Klęska faszyzmu niemieckiego i militaryzmu japońskiego w drugiej wojnie światowej, klęska, przy zadaniu której decydującą rolę odegrał Związek Radziecki, stworzyła warunki sprzyjające obaleniu władzy kapitalistów i obszarników przez narody szeregu krajów Europy i Azji.

Rewolucje socjalistyczne w krajach Europy i Azji zadały nowy potężny cios pozycjom imperializmu. Szczególnie ważne znaczenie miało zwycięstwo rewolucji w Chinach. Rewolucje w krajach Europy i Azji — to najdonioślejsze wydarzenie w dziejach świata po październiku 1917 roku.

Powstała nowa forma politycznej organizacji społeczeństwa — demokracja ludowa, jedna z form dyktatury proletariatu. Jest ona wyrazem specyfiki rozwoju rewolucji socjalistycznej w warunkach osłabienia imperializmu i zmiany układu sił na korzyść socjalizmu. Znalazły w niej również odbicie właściwości historyczne i narodowe tych krajów.

Ukształtował się światowy system socjalizmu — społeczna, gospodarcza i polityczna wspólnota wolnych, suwerennych narodów, kroczących drogą socjalizmu i komunizmu, złączonych jednością wspólnych interesów i celów, ścisłymi więzami międzynarodowej solidarności socjalistycznej.

Światowy system socjalistyczny pewnym krokiem zmierza do decydującego zwycięstwa w ekonomicznym współzawodnictwie z kapitalizmem. Już w najbliższym okresie zapewni on sobie przewagę nad światowym systemem kapitalistycznym pod względem ogólnych rozmiarów produkcji przemysłu i rolnictwa. W coraz większym stopniu wzrasta wpływ światowego systemu socjalistycznego na przebieg rozwoju społecznego w interesie pokoju, demokracji i socjalizmu.

Dużo miejsca poświęca projekt programu analizie kryzysu współczesnego kapitalizmu światowego.

Imperializm — głosi projekt — wkroczył w okres schyłkowy, w okres zagłady. Nieodwracalny proces rozkładu ogarnął kapitalizm od fundamentów, aż do szczytu: jego ustrój ekonomiczny i państwowy, politykę i ideologię. Imperializm utracił bezpowrotnie władzę nad większą częścią ludzkości.

Program stwierdza dalej, że monopolistyczna burżuazja USA jest główną ostoją reakcji międzynarodowej.

Podstawowa sprzeczność współczesnego świata — sprzeczność między socjalizmem i imperializmem — nie usuwa głębokich sprzeczności, rozdzierających świat kapitalistyczny. Utworzone pod egidą USA agresywne bloki wojskowe raz po raz przeżywają kryzys. Pogłębiają się sprzeczności między głównymi mocarstwami imperialistycznymi. Burżuazja monopolistyczna nawet bronią jądrową nie jest w stanie powstrzymać nieodwracalnych procesów dziejowych. Następny rozdział pierwszej części projektu poświęcony jest międzynarodowemu rewolucyjnemu ruchowi klasy robotniczej. Międzynarodowy rewolucyjny ruch klasy robotniczej odniósł epokowe zwycięstwa — stwierdza projekt. — Główną jego zdobyczą jest światowy system socjalistyczny. Zwycięski socjalizm swym przykładem wywiera rewolucjonizujący wpływ na umysły ludzi pracy świata kapitalistycznego, zagrzewa ich do walki przeciwko imperializmowi i ogromnie ułatwia warunki tej walki. W łonie społeczeństwa kapitalistycznego powstają, mnożą się i hartują siły społeczne, powołane do zapewnienia zwycięstwa socjalizmu. Na arenę światową wszedł nowy oddział proletariatu międzynarodowego — młody ruch robotniczy krajów wyzwolonych, zależnych i kolonialnych Azji, Afryki i Ameryki Łacińskiej.

Ruch komunistyczny rośnie i hartuje się w walce z różnymi prądami oportunistycznymi. W obecnych warunkach główne niebezpieczeństwo w ruchu komunistycznym stanowi rewizjonizm. Innym niebezpieczeństwem jest dogmatyzm i sekciarstwo. Dogmatyzm i sekciarstwo, jeśli się ich nie zwalcza konsekwentnie, również mogą stać się głównym niebezpieczeństwem na tym czy innym etapie rozwoju poszczególnych partii.

Komunistyczna Partia Związku Radzieckiego (KPZR) wychodzi z założenia, że nieprzejednana walka z rewizjonizmem, dogmatyzmem i sekciarstwem, z wszelkimi odchyleniami od leninizmu jest niezbędnym warunkiem dalszego zacieśnienia jedności międzynarodowego ruchu komunistycznego, umocnienia obozu socjalistycznego.

Osobny rozdział projekt programu poświęca ruchowi narodowo-wyzwoleńczemu.

Projekt stwierdza, że jednym z żywotnych problemów, jakie stoją przed krajami wyzwolonymi z jarzma kolonializmu, to zagadnienie, jaką drogą one pójdą: drogą rozwoju kapitalistycznego czy niekapitalistycznego.

Droga kapitalizmu — to droga cierpień mas ludowych.

Droga socjalizmu — to droga narodów do wolności i szczęścia.

KPZR uważa braterski sojusz z narodami, które zrzuciły jarzmo kolonialne i półkolonialne, za jeden z kamieni węgielnych swej polityki międzynarodowej.

Projekt programu zawiera głęboko uzasadnioną krytykę wszelkiego rodzaju „teorii", maskujących eksploatorską istotę ustroju burżuazyjnego, „teorii", upiększających kapitalizm. Kapitał monopolistyczny wskrzesza ideologię faszyzmu — ideologię skrajnego szowinizmu i rasizmu — czytamy w projekcie programu.

Ostatni rozdział pierwszej części projektu programu poświęcony jest sprawom pokojowego współistnienia i walki o pokój powszechny. Projekt programu głosi:

Za główny cel swej polityki zagranicznej KPZR uważa zapewnienie pokojowych warunków dla zbudowania społeczeństwa komunistycznego w ZSRR i rozwoju światowego systemu socjalizmu oraz uratowanie ludzkości, wspólnie ze wszystkimi narodami miłującymi pokój, od niszczycielskiej wojny światowej. KPZR wychodzi z założenia, że na świecie powstały i rosną siły zdolne do zachowania i umocnienia powszechnego pokoju. Powstają możliwości ugruntowania zasadniczo nowych stosunków między państwami.

Główne zagadnienie współczesności — to problem wojny i pokoju, czytamy w projekcie. Jedynym źródłem niebezpieczeństwa wojny jest imperializm. Obóz imperialistyczny przygotowuje najstraszliwszą zbrodnię wobec ludzkości — światową wojnę termojądrową, która może spowodować niesłychane zniszczenia całych krajów, wyniszczyć całe narody. Problem pokoju i wojny stał się problemem życia i śmierci setek milionów ludzi.

Wyeliminować wojny, ustanowić wieczysty pokój na ziemi — oto dziejowa misja komunizmu.

Radykalną drogą do zapewnienia trwałego pokoju jest powszechne i całkowite rozbrojenie pod ścisłą kontrolą międzynarodową. Socjalizm zaproponował ludzkości jedynie rozsądną zasadę stosunków między państwami w warunkach podziału świata na dwa systemy — zasadę pokojowego współistnienia państw o różnych ustrojach społecznych, wysuniętą przez W. I. Lenina. Pokojowe współistnienie państw socjalistycznych i kapitalistycznych jest obiektywną koniecznością rozwoju społeczeństwa ludzkiego. Wojna nie może i nie powinna być środkiem rozstrzygania sporów międzynarodowych. Związek Radziecki konsekwentnie broni i będzie bronił polityki pokojowego współistnienia państw o różnych ustrojach społecznych.

Część druga

ZADANIA KOMUNISTYCZNEJ PARTII ZWIĄZKU RADZIECKIEGO W BUDOWIE SPOŁECZEŃSTWA KOMUNISTYCZNEGO

W tej części projektu programu KPZR stwierdza:

Zbudowanie społeczeństwa komunistycznego stało się bezpośrednim praktycznym zadaniem narodu radzieckiego. Stopniowe przerastanie socjalizmu w komunizm jest obiektywną prawidłowością; przygotował je cały poprzedni rozwój radzieckiego społeczeństwa socjalistycznego.

Komunizm jest to bezklasowy ustrój społeczny z jednolitą ogólnonarodową własnością środków produkcji, zupełną równością socjalną wszystkich członków społeczeństwa, gdzie wraz ze wszechstronnym rozwojem ludzi wzrosną również siły wytwórcze na podstawie stale rozwijającej się nauki i techniki, wszystkie źródła bogactwa społecznego popłyną szerokim strumieniem i urzeczywistni się wielka zasada „od każdego według zdolności, każdemu według potrzeb". Komunizm jest to wysoko zorganizowane społeczeństwo wolnych i świadomych pracowników, w którym ugruntuje się samorząd społeczny, praca stanie się dla wszystkich pierwszą potrzebą i koniecznością życiową, zdolności każdego będą wykorzystywane z największym pożytkiem dla narodu.

W warunkach komunizmu całkowicie zanikają klasy, różnice społeczno - ekonomiczne oraz kulturalne i bytowe między miastem a wsią; pod względem poziomu rozwoju sił wytwórczych i charakteru pracy, form stosunków produkcyjnych, warunków bytowych, stopnia dobrobytu ludności, wieś podnosi się do poziomu miasta, wraz ze zwycięstwem komunizmu nastąpi organiczne połączenie pracy umysłowej i fizycznej w działalności produkcyjnej i [illegible].

Komunizm jest to ustrój, w którym rozkwitają i w całej pełni ujawniają się zdolności i talenty, najlepsze cechy moralne wolnego człowieka. Stosunki rodzinne całkowicie uwolnione zostaną od względów materialnych i będą w pełni opierały się na uczuciu wzajemnej miłości i przyjaźni.

W projekcie pogramu czytamy m. in.:

W najbliższym dziesięcioleciu (lata 1961 — 1970) Związek Radziecki tworząc materialno-techniczną bazę komunizmu wyprzedzi pod względem produkcji w przeliczeniu na jednego mieszkańca najpotężniejszy i najbogatszy kraj kapitalizmu — USA; znacznie podniesie się stopa życiowa i poziom kulturalny i techniczny ludzi pracy; wszyscy będą mieli zapewniony dostatek materialny; wszystkie kołchozy i sowchozy przekształcą się w wysoko wydajne i wysoko dochodowe gospodarstwa; w zasadzie zostanie zaspokojone zapotrzebowanie ludzi radzieckich na wygodne mieszkania, zarikmie ciężka praca fizyczna; ZSRR stanie się krajem o najkrótszym dniu pracy.

W drugim dziesięcioleciu (lata 1971 — 1980) stworzona zostanie materialno - techniczna baza komunizmu, całej ludności zapewniona zostanie obfitość dóbr materialnych i kulturalnych; społeczeństwo radzieckie przybliży się bezpośrednio do realizacji zasady podziału dóbr według potrzeb, nastąpi stopniowe przejście do jednolitej własności ogólnonarodowej.

Tak więc w ZSRR zostanie zbudowane w zasadzie społeczeństwo komunistyczne. Budowa społeczeństwa komunistycznego zostanie całkowicie zakończona w natępnym okresie.

(Dokończenie na str. 4)

NA ANTENACH ŚWIATA

CHRUSZCZOW PRZYJĄŁ PRZEDSTAWICIELI DYPLOMATYCZNYCH KRAJÓW AFRYKAŃSKICH

* MOSKWA PAP. Premier ZSRR Nikita Chruszczow przyjął w poniedziałek na Kremlu ambasadorów: Zjednoczonej Republiki Arabskiej, Republiki Ghany, Republiki Gwinei, Republiki Sudanu, Republiki Tunezyjskiej, chargé d'affaires Republiki Mali, chargé d'affaires Republiki Somali i chargé d'affaires Etiopii. Przyjęcie nastąpiło na prośbę tych przedstawicieli dyplomatycznych. Poinformowali oni przewodniczącego Rady Ministrów ZSRR o stanowisku swych rządów w sprawie agresji kolonizatorów francuskich przeciwko Tunezji w Bizercie.

W toku rozmowy Chruszczow przedstawił stanowisko Związku Radzieckiego zarówno w sprawie poruszonej przez reprezentantów krajów afrykańskich, jak również w całokształcie kwestii poparcia przez Związek Radziecki wysiłków państw afrykańskich i innych zmierzających do utrwalenia swej niepodległości.

RUMUŃSKIE SZKŁO

* BUKARESZT PAP. Niedawno oddano do użytku dwa ostatnie agregaty nowej huty szkła w Sigiszoar w Rumunii. Jest to największy zakład przemysłu szklarskiego w tym kraju o mocy produkcyjnej 50 tys. ton rocznie. Obecna produkcja huty w Sigiszoar jest równa produkcji wszystkich hut szklanych w Rumunii przedwojennej.

Rumuńskie szkło cieszy się dużym popytem zarówno na rynku wewnętrznym, jak i zagranicznym.

CORAZ WIĘCEJ TYGRYSÓW NA RADZIECKIM DALEKIM WSCHODZIE

* MOSKWA PAP. W dawnych czasach słynny tygrys ussuryjski należał do bardzo rozpowszechnionych drapieżników w dalekowschodnich okolicach Rosji. Później jednak uległ znacznemu przetrzebieniu, w związku z czym wzięto go pod ochronę.

Obecnie ilość tygrysów ussuryjskich zwiększa się bez przerwy. Zamieszkują one w 23 rejonach Dalekiego Wschodu. Jedną z rodzin, liczącą 8 zwierząt odkryto w odległości 200 kilometrów od Władywostoku.

Naukowcy stwierdzili, że tygrys ussuryjski nigdy nie napada na człowieka. W okolicach, które zamieszkuje, nigdy nie zaobserwowano wilków.

CZĘŚCI ZAMIENNE — SAMOLOTEM

* KOSZALIN PAP. W okresie gorączkowych prac polowych, w czasie koszenia rzepaków w stacji hodowli nasion w Dunowie (woj. koszalińskie) awarii i to dość poważnej uległ kombajn „Vistula". Groziło znaczne opóźnienie prac. O awarii została zawiadomiona Fabryka Maszyn Żniwnych w Płocku. Po kilkunastu godzinach części zamienne zostały dostarczone do Dunowa samolotem i prace żniwne można było kontynuować.

WĘGRY W CYFRACH

* BUDAPESZT PAP. Na półkach księgarskich Budapesztu ukazał się Rocznik Statystyczny dotyczący Węgier w 1960 roku. Jak się dowiadujemy z tej bardzo ciekawej publikacji, w ubiegłym roku liczba ludności Węgier zwiększyła się o 44.897 osób. Śmiertelność noworodków w porównaniu z przeciętną lat 1936—1940 spadła z 13,1 proc. do 4,77 proc. W roku ubiegłym na ślubnym kobiercu stanęło 88.016 par. Jak się okazuje mężczyźni węgierscy żenią się przeważnie w wieku lat 27, zaś dziewczęta wychodzą za mąż licząc 22 lata. Warto zanotować, iż liczba rozwodów na Węgrzech wykazuje tendencję zniżkową.

W 1960 roku produkcja przemysłowa Węgier była o 285 proc. wyższa niż w roku 1938. W roku tym w przemyśle pracowało 1.355 tys. osób.

W roku ubiegłym ludność Węgier zakupiła prawie 30 tys. odkurzaczy, 122 tys. pralek, 13 tys. lodówek, 179 tys. radioodbiorników 53 tys. telewizorów i 40 tys. motocykli.

ZA SKOMPLIKOWANA...

* NOWY JORK. Władze Uniwersytetu Columbia (USA) zdjęły z programu pierwszego i drugiego roku studiów na tym uniwersytecie skrócony kurs współczesnej cywilizacji.

W uzasadnieniu władze uniwersyteckie stwierdziły, że współczesna cywilizacja przez swą złożoność jest zbyt skomplikowana dla studentów pierwszego i drugiego roku studiów.

Nr 179 (5292)

Projekt nowego programu KPZR

(Dokończenie ze str. 3)

Naczelne zadanie ekonomiczne partii i narodu radzieckiego — głosi dalej projekt programu — polega na tym, aby w ciągu dwóch dziesięcioleci stworzyć materialno-techniczną bazę komunizmu.

KPZR przewiduje zwiększenie rozmiarów produkcji przemysłowej:

W ciągu najbliższych 10 lat — w przybliżeniu dwa i pół raza, a więc przekroczenie obecnych rozmiarów produkcji przemysłowej USA;

W ciągu 20 lat — co najmniej 6 razy, a więc pozostawienie daleko w tyle obecnych ogólnych rozmiarów produkcji przemysłowej USA;

W drugim dziesięcioleciu elektryfikacja całego kraju zostanie w zasadzie zakończona.

W ciągu 20 lat hutnictwo metali żelaznych osiągnie poziom pozwalający na wytapianie przeciętnie 250 milionów ton stali rocznie.

W ciągu dwudziestolecia zrealizuje się na masową skalę kompleksową automatyzację produkcji z przechodzeniem w coraz większym stopniu do oddziałów i zakładów — automatów. Przyspieszy się zastosowanie wysoce udoskonalonych systemów sterowania automatycznego. Nastąpi dalszy szybki rozwój najnowszej techniki odrzutowej, przede wszystkim w dziedzinie komunikacji powietrznej, a również dla opanowania przestrzeni kosmicznej.

KPZR dołoży wysiłków, aby zapewnić szybki wzrost produkcji artykułów powszechnego użytku.

Partia organizuje potężny rozwój sił wytwórczych rolnictwa, który pozwoli rozstrzygnąć dwa podstawowe, ściśle związane ze sobą zadania:

a) osiągnąć obfitość artykułów spożywczych wysokiej jakości dla ludności i surowca dla przemysłu;

b) zapewnić stopniowo przechodzenie wsi radzieckiej do komunistycznych stosunków społecznych oraz zlikwidować w zasadzie różnice między miastem a wsią.

W celu całkowitego zaspokojenia zapotrzebowania całej ludności i gospodarki narodowej na artykuły rolne wysuwa się zadanie zwiększenia ogólnych rozmiarów produkcji rolnictwa w ciągu 10 lat w przybliżeniu dwu i półkrotnego, a w ciągu 20 lat — trzy i półkrotnego. Związek Radziecki w pierwszym dziesięcioleciu wyprzedzi Stany Zjednoczone pod względem produkcji podstawowych artykułów rolnych w przeliczeniu na jednego mieszkańca.

Likwidacja społeczno-ekonomicznych i kulturalno-bytowych różnic między miastem a wsią będzie jednym z największych rezultatów budownictwa komunistycznego .

Dużą uwagę poświęca projekt sprawom podnoszenia poziomu kierownictwa gospodarczego i planowania.

W dziedzinie podnoszenia dobrobytu ludności KPZR wysuwa zadanie o epokowym znaczeniu — **zadanie zapewnienia w Związku Radzieckim stopy życiowej wyższej, niż w którym kolwiek kraju kapitalizmu.**

Partia wychodzi z leninowskiego założenia, że budownictwo komunistyczne powinno się opierać na zasadzie materialnego zainteresowania.

Wynagrodzenie według pracy w ciągu nadchodzącego dwudziestolecia pozostanie podstawowym źródłem zaspokajania materialnych i kulturalnych potrzeb ludzi pracy. Realne dochody w przeliczeniu na jednego mieszkańca wzrosną w ciągu 20 lat przeszło trzy i pół raza. Odpowiednio do wzrostu dochodów ludności nastąpi szybki wzrost ogólnego poziomu spożycia. Cała ludność będzie mogła pod dostatkiem zaspokajać swe zapotrzebowanie na urozmaicone artykuły spożywcze wysokiej jakości.

W drugim dziesięcioleciu osiągnie się obfitość dóbr materialnych i kulturalnych dla całej ludności, powstaną materialne przesłanki zakończenia w następnym okresie przejścia do komunistycznej zasady podziału dóbr według potrzeb.

KPZR wysuwa zadanie rozwiązania najbardziej palącego problemu w dziedzinie podnoszenia dobrobytu narodu radzieckiego — problemu mieszkaniowego.

W wyniku drugiego dziesięciolecia każda rodzina, z rodzinami nowożeńców włącznie, będzie miała wygodne mieszkanie, odpowiadające wymogom higieny i kultury. Chłopskie domy starego typu w zasadzie zostaną zastąpione przez nowoczesne domy, albo tam, gdzie jest to możliwe, będą przebudowane i wyposażone w niezbędne wygody. W ciągu drugiego dziesięciolecia korzystanie z mieszkań stopniowo stanie się bezpłatne dla wszystkich obywateli. Korzystanie z komunikacji komunalnej (tramwaj, autobus, trolejbus, metro) w drugim dziesięcioleciu stanie się bezpłatne, a w końcu tego okresu staną się bezpłatne również usługi komunalne: korzystanie z wody, gazu, ogrzewania.

W ciągu najbliższych 10 lat zrealizuje się przejście na sześciogodzinny dzień pracy — z jednym w tygodniu dniem wolnym od pracy lub na 34—36 godzinny tydzień pracy — z dwoma dniami wolnymi od pracy, a dla pracowników zatrudnionych pod ziemią i w gałęziach produkcji, gdzie warunki są szkodliwe dla zdrowia — na 5-godzinny dzień pracy lub na 30 - godzinny pięciodniowy tydzień pracy. W drugim dziesięcioleciu na podstawie odpowiedniego wzrostu wydajności pracy rozpocznie się przechodzenie do jeszcze krótszego tygodnia pracy.

Tak więc Związek Radziecki stanie się krajem o najkrótszym na świecie i równocześnie najwydajniejszym i najwyżej wynagradzanym dniu pracy.

Wraz ze skróceniem dnia roboczego zwiększa się coroczne płatne urlopy ludzi pracy.

W końcu dwudziestolecia społeczne fundusze konsumpcyjne będą w sumie wynosić przeciętnie połowę całej sumy realnych dochodów ludności. Da to możność zapewnić na koszt społeczeństwa m. in.:

— bezpłatne utrzymanie dzieci w zakładach opieki nad dzieckiem i szkołach — internatach (na życzenie rodziców);

— materialne zaopatrzenie niezdolnych do pracy;

— bezpłatne korzystanie z mieszkań, a następnie z usług komunalnych;

— bezpłatne korzystanie z komunikacji komunalnej;

— konsekwentne zmniejszanie opłaty i częściowo bezpłatne korzystanie z domów wypoczynkowych, pensjonatów i baz turystycznych;

— zapewnienie ludności w coraz szerszym zakresie zasiłków, ulg i stypendiów (zasiłki dla matek samotnych, stypendia dla studentów);

— stopniowe przejście do bezpłatnego żywienia zbiorowego (obiady) w przedsiębiorstwach, instytucjach i dla zatrudnionych w produkcji kołchoźników.

Nakreślony program może być pomyślnie wykonany w warunkach pokoju. Skomplikowanie się sytuacji międzynarodowej i spowodowanie tym niezbędne zwiększenie wydatków na obronę może zahamować realizację planów podniesienia dobrobytu narodu.

Następnie projekt programu omawia zadania partii w dziedzinie budownictwa państwowego i dalszego rozwoju demokracji socjalistycznej. Zrodzona przez rewolucję socjalistyczną dyktatura proletariatu odegrała epokową rolę, zapewniając zwycięstwo socjalizmu w ZSRR — stwierdza projekt. **Zapewniwszy całkowite i ostateczne zwycięstwo socjalizmu — pierwszej fazy komunizmu — i przejście społeczeństwa do rozwiniętego budownictwa komunistycznego, dyktatura proletariatu spełniła swą dziejową misję i z punktu widzenia zadań wewnętrznego rozwoju przestała być nie zbędna w ZSRR.** Państwo, które powstało jako państwo dyktatury proletariatu, przekształciło się w państwo ogólnonarodowe, w organ wyrażający interesy i wolę całego narodu. Państwo jako ogólnonarodowa organizacja utrzyma się do całkowitego zwycięstwa komunizmu.

Wszechstronne rozwijanie i doskonalenie demokracji socjalistycznej, aktywny udział wszystkich obywateli w rządzeniu państwem, w kierowaniu budownictwem gospodarczym i kulturalnym, usprawnienie pracy aparatu państwowego i wzmożenie kontroli narodu nad jego działalnością — taki oto jest główny kierunek rozwoju państwowości socjalistycznej w okresie budowy komunizmu. W procesie dalszego rozwoju demokracji socjalistycznej nastąpi stopniowe przekształcanie organów władzy państwowej w organa samorządu społecznego.

Partia uważa za niezbędne doskonalenie form przedstawicielstwa ludowego i rozwijanie demokratycznych zasad radzieckiego systemu wyborczego — stwierdza projekt m. in.

Wielkiego znaczenia nabiera dalsze umacnianie praworządności socjalistycznej — czytamy dalej w projekcie. Partia stawia przed sobą zadanie zapewnienia ścisłego przestrzegania praworządności socjalistycznej, wykorzenienia wszelkich faktów naruszania porządku prawnego, likwidacji przestępczości, usunięcia wszystkich rodzących ją przyczyn.

W projekcie programu podkreśla się, że w okresie rozwiniętego budownictwa komunistycznego zwiększą się role organizacji społecznych. Szczególnie wzrasta znaczenie związków zawodowych jako szkoły rządzenia, szkoły gospodarowania, szkoły komunizmu.

Określając dalej zadania KPZR w dziedzinie umacniania sił zbrojnych i obronności ZSRR, projekt głosi, że leninowska zasada pokojowego współistnienia była i pozostanie nadal podstawą polityki zagranicznej państwa radzieckiego.

Partia wychodzi z założenia, że dopóki utrzymuje się imperializm, dopóty istnieć będzie niebezpieczeństwo agresywnych wojen. KPZR uważa obronę ojczyzny socjalistycznej, umacnianie zdolności obronnej ZSRR, potęgi radzieckich sił zbrojnych za święty obowiązek partii, całego narodu radzieckiego, za najważniejszą funkcję państwa socjalistycznego. Związek Radziecki uważa za swój internacjonalistyczny obowiązek zapewniać wraz z innymi krajami socjalistycznymi niezawodną obronę i bezpieczeństwo całego obozu socjalistycznego.

W kwestii stosunków narodowościowych projekt programu stwierdza m. in.: rozwinięte budownictwo komunistyczne oznacza nowy etap w rozwoju stosunków narodowościowych w ZSRR, który cechuje dalsze zbliżenie narodów i osiągnięcie ich całkowitej jedności. Wraz ze zwycięstwem komunizmu w ZSRR nastąpi jeszcze większe zbliżenie narodów, wzrośnie ich wspólnota ekonomiczna i ideowa, rozwiną się wspólne cechy komunistyczne ich duchowego oblicza. Jednak zanikanie różnic narodowych, w szczególności różnic językowych, jest procesem znacznie dłuższym niż zacieranie się różnic klasowych.

Następnie projekt omawia zadania partii w dziedzinie ideologii, wychowania, oświaty, nauki i kultury. Partia uważa, że główną rzeczą w pracy ideologicznej na współczesnym etapie jest: wychowanie wszystkich ludzi pracy w duchu wysokiej ideowości i oddania komunizmowi, w duchu komunistycznego stosunku do pracy i gospodarki społecznej, całkowite przezwyciężenie przeżytków poglądów i obyczajów burżuazyjnych, wszechstronny, harmonijny rozwój jednostki, stworzenie prawdziwego bogactwa kultury duchowej. Szczególną wagę przywiązuje partia do wychowania dorastającego pokolenia — czytamy w projekcie.

Pokojowe współistnienie państw o różnych ustrojach społecznych nie oznacza zaprzestania walki ideologicznej. Partia komunistyczna również nadal będzie demaskowała antyludową, reakcyjną istotę kapitalizmu i wszelkie próby upiększenia ustroju kapitalistycznego — głosi projekt programu.

W dziedzinie oświaty projekt stwierdza m. in., że w ciągu najbliższego dziesięcioleciu należy zrealizować obowiązkowe jedenastoletnie nauczanie średnie, ogólne i politechniczne wszystkich dzieci w wieku szkolnym oraz nauczanie w zakresie 8 klas tej części młodzieży, która jest zatrudniona w gospodarce narodowej i nie posiada odpowiedniego wykształcenia. W następnym dziesięcioleciu należy zapewnić wszystkim możność zdobycia pełnego wykształcenia średniego.

Projekt wytycza również zadania w dziedzinie budownictwa kulturalnego, w dziedzinie literatury i sztuki. W warunkach przechodzenia do komunizmu — czytamy m. in. — twórcza działalność we wszelkich dziedzinach kultury staje się szczególnie owocna i dostępna dla wszystkich członków społeczeństwa. Radziecka literatura, muzyka, malarstwo, film, teatr, wszystkie gałęzie sztuki osiągną nowe szczyty w swej treści ideowej i w formie artystycznej.

KPZR wychodzi z założenia, że istniejące formy stosunków gospodarczych między krajami socjalistycznymi: wymiana handlowa, koordynacja planów gospodarki narodowej, specjalizacja i kooperacja produkcji będą się coraz bardziej rozwijały i udoskonalały. Ze wszechstronnej braterskiej współpracy korzysta każdy kraj socjalistyczny oraz światowy system socjalistyczny jako całość.

Obiektywne prawidłowości, właściwe światowemu systemowi socjalizmu, rozwój sił wytwórczych społeczeństwa socjalistycznego, żywotne interesy narodów krajów socjalistycznych, warunkują coraz większe zbliżanie się gospodarki poszczególnych narodów. Jak przewidział W.I. Lenin, rozwijają się tendencje do stworzenia w przyszłości światowej gospodarki komunistycznej, regulowanej według jednolitego planu przez zwycięskie masy pracujące.

Dalej projekt programu podkreśla, że okres rozwiniętej budowy komunizmu cechuje dalsze zwiększenie roli i znaczenia partii komunistycznej jako kierowniczej i przewodniej siły społeczeństwa radzieckiego.

Projekt podkreśla dalej, że wśród posunięć zmierzających do umocnienia demokracji wewnątrzpartyjnej należy wprowadzić w życie zasadę systematycznego odnawiania w odpowiednich proporcjach składu wszystkich pochodzących z wyboru organów partii — począwszy od organizacji podstawowych aż do komitetu centralnego, zapewniając przy tym ciągłość kierownictwa. W każdych kolejnych wyborach skład Komitetu Centralnego KPZR oraz jego prezydium odnawia się co najmniej w jednej czwartej części. Członkowie prezydium wybierani są z reguły najwyżej na trzy kolejne kadencje. Niektórzy działacze partyjni z uwagi na autorytet, jakim się cieszą, z uwagi na swe wybitne kwalifikacje polityczne, organizatorskie i inne, mogą być wybierani do kierowniczych instancji kolejno na dłuższy okres. W tym wypadku odpowiedni kandydat uważany jest za wybranego pod warunkiem, że w tajnym głosowaniu otrzymał co najmniej trzy czwarte głosów.

Stwierdza się, że uchwała o usunięciu ze składu KC KPZR oraz innych instancji kierowniczych może być powzięta jedynie w tajnym głosowaniu pod warunkiem, że za taką uchwałą będą głosowały co najmniej dwie trzecie ogółu członków danej instancji.

Naród jest decydującą siłą w budowie komunizmu. Partia istnieje dla narodu, w służeniu mu upatruje sens swej działalności. Dalsze rozszerzenie i umocnienie więzi partii z narodem — oto niezbędny warunek sukcesu w walce o komunizm.

Komunistyczna Partia Związku Radzieckiego będzie nadal umacniać jedność międzynarodowego ruchu komunistycznego, rozwijać braterskie stosunki ze wszystkimi partiami komunistycznymi i robotniczymi, koordynować swą działalność z wysiłkami wszystkich oddziałów światowego ruchu komunistycznego w celu wspólnej walki z niebezpieczeństwem nowej wojny światowej, o interesy ludzi pracy, o pokój, demokrację i socjalizm.

Zbudowanie komunizmu w ZSRR — głosi w zakończeniu projekt programu — będzie największym zwycięstwem ludzkości w całej jej wielowiekowej historii. Każdy nowy krok ku świetlanym wyżynom komunizmu stanowi źródło natchnienia dla mas pracujących wszystkich krajów, jest ogromnym moralnym poparciem w walce o wyzwolenie wszystkich ludów spod ucisku społecznego i narodowego, przyspiesza triumf idei marksistowsko - leninowskich w skali światowej.

POD WYPRÓBOWANYM KIEROWNICTWEM PARTII KOMUNISTYCZNEJ, POD SZTANDAREM MARKSIZMU - LENINIZMU NARÓD RADZIECKI ZBUDOWAŁ SOCJALIZM.

POD KIEROWNICTWEM PARTII, POD SZTANDAREM MARKSIZMU - LENINIZMU NARÓD RADZIECKI ZBUDUJE SPOŁECZEŃSTWO KOMUNISTYCZNE.

PARTIA UROCZYŚCIE OŚWIADCZA: OBECNE POKOLENIE LUDZI RADZIECKICH BĘDZIE ŻYŁO W KOMUNIZMIE!

TEATRY

POLSKI — nieczynny
WSPÓŁCZESNY — „Mąż uciśniony" g. 19,15
OPERETKA — nieczynna
CYRK „ARENA" (Al. Buczka) — . 19.15

KINA

KOSMOS — „Garsoniera" g. 9, 11.15, 16, 18.30, 21 — USA — panoramiczny — od l. 16
BAŁTYK — „Miejsce na górze" g. 11.40, 14, 16.20, 18.40, 21 — ang. — od l. 18
OGRODEK — „Szczęśliwa droga" g. 21.30 — USA.
TENISOWE — „Pół żartem, pół serio" g. 21.45 — USA — od l. 16.
POLONIA — „Wzgórze 959" g. 13.30, 16, 18.30, 21 — jugosł. — od l. 12
DELFIN — „Biały Szejk" g. 16, 18.30, 21 — wł. od l. 18
PIONIER — „Kot i syrenka" g. 10, „Jeńcy Króla Mórz" g. 11, 13, 15, „Miasto na falach" g. 17, „Ucieczka przed cieniem" g. 19, 21
PROMIEŃ (ZEM) — „13.10 do Yumy" g. 16, 18.10, 20.20 — USA, od lat 16.
MARS — „Sprawcy nieznani" g. 17, 20.15 — włoski — od l. 16
FALA — „Normandia — Niemen" g. 18, 20.25 — franc. radz. — od l. 12
ECHO (Krzekowo) — „Naśladownictwo wzbronione" g. 18, 20 — franc. — od l. 16
ŚWIT (Skolwin) — „Babette idzie na wojnę" g. 18, 20 — fr. — od l. 12.
ŻEGLARZ (Golęcino) — „Przed nami zakręt" g. 18, 20.15 — radz. — od l. 12.
MUZA (Pomorzany) — „Sprawa trzynastu" g. 17.45, 20 — radz. — od l. 12
SZMARAGDOWE (Zdroje) — nieczynne
PRZYJAŹŃ (Dąbie) — „Dama Kamelliowa" g. 18, 20 — USA — od l. 16
HUTNIK (Stolczyn) — „Ostatnie akordy" g. 17.15, 19.30 — USA — od l. 18.
STYLOWE (Huta Szczecin) — „Martwe dusze" g. 17.30, 19.40 — radz. — od l. 16 — panoram.
BAJKA (Police) — „Oko za oko" g. 18, 20 — fr.-wł. — od l. 18
1 MAJ (ŻYDOWCE) — „Lśnił" g. 18, 20 — USA — od l. 14
MARZENIE (Wielgowo) — „Maria Candelaria" g. 18, 20 — meks. —od l. 16
REPERTUAR KIN — na podstawie informacji WZK.
FOTOPLASTYKON — „U stóp Pirenejów" g. 10 — 21

KLUBY

13 MUZ — czynny od g. 11.
Film „Wyzwanie" g. 20.30
NOT — czynny g. 12 — 22

WYSTAWY

MUZEUM — Staromłyńska 27 — współczesne malarstwo polskie, średniowieczna sztuka pomorska, renesansowe stroje książąt pomorskich g. 10 — 16.
WAŁY CHROBREGO 3 — archeologia, przyroda morska — wystawa wnętrz okrętowych — g. 10 — 16.
13 MUZ — pl. Żołnierza 2 — wystawa marynistyczna Z. Niewiśiewicza.
CBWA — Staromłyńska 27 — „Polska karykatura antywojenna" g. 10 — 16.

SZPITALE

KLINIKA CHIR. I — Unii Lubelskiej
KLINIKA PEDIATRYCZNA — Unii Lubelskiej.
PRZYCHODNIA INTERNISTYCZNA — Woj. Pol. 63 — g. 18—22.
PRZYCHODNIA DLA MATKI I DZIECKA — św. Wojciecha 7 g. 19 — 7 rano

APTEKI

NR 5 — Narutowicza 11 — tel. 462-26.
NR 33 — pl. Grunwaldzki 42 tel. 345-51.

TELEWIZJA

(program szczeciński)

18.35 — felieton aktualny, 18.50 — „Historia z podwórka" reportaż, 19.30 — Dziennik TV, 20 — Program muzyczny (rocznica Powstania Warszawskiego), 20.30 — „Mein Kampf" film dok. prod. szwedzkiej, 22.20 — telenotatnik, 22.40 „Dobranoc".

(program berliński)

11 — kronika, 11.25 — „Czarny kanał", 11.45 — impreza rozrywkowa, 12.35 — sport i muzyka, 12.55 — test, 14.30 — film „Fałszywy książę", 16.30 — widowisko dla dzieci od lat 5 „Kocur i zajączek", 19.00 — „Myślący człowiek", 19.45 — tysiąc wiadomości telewizyjnych, 19.55 — „Pozdrowienia telewizji dzieciecej po raz 1000", 20.00 — widowisko dla młodzieży „Zamieszanie o dziewczynę", 20.30 — kronika, przegląd wydarzeń, prognoza pogody, 21.00 — audycja z okazji 90 rocznicy urodzin E. von Winterstein, 21.35 — film „Sonnenbruckowie", ostatnie wiadomości kroniki.

RADIO

WIADOMOŚCI: 15.00, 19.00, 23.50
SERWIS RYBACKI: 20.50 i informacje.
SZCZECIN: 16.00 Nowele gdańskie, 16.20 Muzyka rozrywkowa, 16.35 Historia w dur i w moll, 16.50 10 min. na saksofonie, 17.00 Muzyka rozrywkowa, 17.10 Śpiewa Connie Francis, 17.25 Koncert życzeń, 17.50 Felieton aktualny, 18.00 Przegląd Aktualności Wybrzeża, 18.30 Muzyka.

SPORT ● SPORT ●

CZARNI patrzą w przyszłość z „umiarkowanym optymizmem"

POWODZENIE w dotychczasowych meczach o wejście do II ligi zespołu szczecińskich CZARNYCH automatycznie zwielokrotniło zainteresowanie publiczności tym zespołem. Już coraz poważniej myślą szczecinianie o możliwości awansu tej lubianej przez publiczność drużyny.

CO SĄDZI na ten temat największy chyba fanatyk drużyny spółdzielców, jej długoletni opiekun, p. Henryk WŁAZŁO? Przede wszystkim broni się przed wypowiadaniem jakichkolwiek opinii na przyszłość.

— Sprawa jest bardzo trudna. Wprawdzie liczymy się z możliwością zdobycia mistrzostwa grupy (co, jak widać, zespół realizuje planowo), ale przecież nawet w tym wypadku czekają nas niezwykle trudne rozgrywki z pozostałymi pięcioma mistrzami grup.

— Na razie myślmy jednak o zdobyciu mistrzostwa grupy. Czeka was przecież jeszcze mecz wyjazdowy i rewanż z Wartą.

— Wydaje mi się, że tego meczu, na własnym boisku i przy własnej publiczności, nie powinniśmy przegrać. Warta ma mało skuteczny napad na na naszą obronę. Teraz trener KAMIŃSKI dokonuje „szlifu", powiedziałbym kosmetycznego. Chodzi o to, by doprowadzić wszystkie formacje do należytego poziomu. Nie zawsze należycie gra atak, mamy jednak nadzieję, że i cała piątka ofensorów chwyci właściwą formę.

— Teraz powinno to być tym bardziej możliwe, że „as atutowy" — „Wacuś" — NOIŃSKI po ślubie ustabilizował swe sprawy prywatne. Dysponuje on kapitalnymi warunkami fizycznymi, jest dobrze przygotowany technicznie i ma chyba najmocniejszy strzał ze szczecińskich napastników, dlaczego więc nie miałby wreszcie właściwie wykorzystać tych możliwości?

— W Żaganiu Noiński nie zagrał co prawda na najwyższym poziomie, ale jest całkowicie usprawiedliwiony. Wyszedł na boisko z poważną niedyspozycją żołądka. Widocznie „Rok gastronomiczny" w Żaganiu jeszcze nie obowiązuje i zatruł się jakąś potrawą w restauracji. Następnie zaś obrona gospodarzy widząc w nim najgroźniejszego napastnika urządziła nań formalne „polowanie". W rezultacie, podczas jednego z rajdów Noiński został sfaulowany i do końca meczu już statystował na skrzydle.

— Podobno dobrze się spisał beniaminek Arszelewski młodszy?

Istotnie. Po raz pierwszy w walce o punkty wystawiliśmy do ataku tego utalentowanego zawodnika i wywiązał się ze swego zadania poprawnie. Sądzę, że trener Kamiński będzie po tym doświadczeniu częściej korzystał z niego.

— Jaki przebieg miał ten trudny mecz?

— Chwilami dramatyczny. Początkowo gospodarze za-

atakowali z takim impetem, iż wydawało się, że rozniosą naszą obronę. Defensywa zagrała jednak jak zwykle spokojnie i dobrze, przetrzymaliśmy ten okres i już w kilka minut później objęliśmy prowadzenie. Było to ze strzału wolnego, Arszelewskiego I, za faul na Noińskim w podbramkowej sytuacji. W kilka minut później i Noiński i Ziółkowski mieli dwie kapitalne sytuacje. Niestety, niewykorzystane. Po przerwie było bardzo gorąco. Czarni Żagań grali bardzo nieustępliwie i nie chcieli oddać punktów.

— Kogo pan wyróżnia w zespole?

— Cały zespół! Wszystkim należą się pochwały za niezwykłą ambicję i rozsądek. Wykonywał z podziwu godnym spokojem wszystkie założenia taktyczne. A taktyka była jasna: Zdobyć bramkę lub dwie i zablokować własne przedpole. To nam się udało.

— Kiedy gracie z Wartą?

— W sobotę. Chcemy przecież również oglądać w niedzielę mecz Pogoni ze Śląskiem.

— W wypadku remisu z Wartą macie już mistrzostwo grupy...

— Tak; ale walki na tym się nie kończą. Do II ligi jeszcze daleka droga, a same pobożne życzenia nie wystarczą. Mamy nadzieję jednak, że chłopcy zdają sobie z tego sprawę i nie zawiodą. (Rak)

Wkrótce małe wózki na starcie

WKRÓTCE również i szczecinianie zobaczą zawody Go-kartów. Ten nowy dla nas sport dostarcza wiele emocji i powinien się podobać naszej publiczności. Pierwsze zawody Go-kartów odbędą się w dniu 6 sierpnia w Świnoujściu i będą generalną próbą przed szczecińską premierą. W Szczecinie zobaczymy Go-karty w połowie sierpnia. Będą to zawody w stawce ogólnopolskiej, a jeśli impreza ta powiedzie się, we wrześniu będziemy oglądali strefowe mistrzostwa Polski w tej konkurencji.

Mistrzowie od „kuchennych schodów"

ZARÓWNO w pierwszym dniu, jak i w drugim międzypaństwowego spotkania lekkoatletycznego Polska — USA po jedynki sprinterów Mariana Foika i Franka Budda odbywały się w bardzo miłej atmosferze. Obydwaj najwięksi rywale na dystansie 100 i 200 metrów stawali się przyjaciełami po walce na bieżni. W sobotę, kiedy Foik przegrał z Buddem obaj zawodnicy serdecznie się ściskali i w niedzielę gdy Polak triumfował, w zdecydowany sposób również gratulowali sobie nawzajem.

KIEDY W GRAND HOTELU, gdzie ekipa amerykańska zamieszkała, rozmawialiśmy z Buddem wyrażał się on z pełnym uznaniem o talencie Foika. Dodał też, że tego pojedynku bardzo się obawiał i już teraz cieszy się na rewanż w Stanach Zjednoczonych. Budd podobnie jak Wilma Rudolph i Boston cieszyli się dużym powodzeniem wśród warszawiaków. Oblegani byli przez łowców autografów.

W DOBIE różnokolorowych włosów u płci pięknej, rzadko która z pań opiera się temu szałowi. Dość dziwnie jednak wyglądała Willye White, która mając bardzo ciemną skórę mulatki, włosy ma jasne jak wiewiórka.

REKORDZISTKA świata Wilma Rudolph, ładna bardzo zgrabna. Nie wszyscy jednak wiedzą, że jest również bardzo impulsywna. Otóż kiedy złota medalistka z Rzymu wróciła z treningu przed windą w hotelu jakiś chłopiec podsunął jej notesik prosząc o autograf. Reakcja była nieoczekiwana: — Nie, nie! zawołała zmęczonym głosem Rudolph. Zupełnie jak dziecko, przed czymś bardzo przykrym. Przerażony chłopiec ulotnił się jak kamfora, oczywiście bez autografu.

Wilma jest jeszcze niezamężna — ma 21 lat. Jak twierdziło Kierownictwo ekipy amerykańskiej „czarna gazela" — jak ją popularnie nazywają — ma jednak w USA ogromne powodzenie.

JAYA Silvester, jest zapalonym szachistą i do ostatniej chwili przed wyjściem na stadion siedział nad szachownicą.

RALPH Boston bardzo żałował, że nie mógł zobaczyć się z Józefem Szmidtem, którego uważa za wielkiego sportowca. Chciałby go namówić do skoku w dal, aby z nim razem mógł osiągać rekordowe wyniki.

Przemoczeni i zziębnięci zawodnicy i zawodniczki obu reprezentacji cieszyli się już na koniec zawodów, na ciepłą kolację i na wieczorny „wypad...". Dziewczęta amerykańskie poubierały się w prześliczne lila sukienki, które przy ich czarnych cerach fantastycznie wyglądały. Wybierały się na bankiet do „Kongresowej".

NA DOSKONAŁY pomysł wpadła polska telewizja, która obok swych radiowych sprawozdawców zaangażowała do komentarzy byłego trenera lekkoatletów — Jana Mulaka. Mimo, że informował wolno układając zdania, robił to z pełnym znawstwem, wyczuwał w odpowiedniej chwili zainteresowanie publiczności i porównywał możliwości poszczególnych zawodników.

Cz. KUSZEWSKI

Kajakarze MPK ruszają na trasę

STARANIEM organizacji społecznych i kierownictwa MPK grupa miłośników turystyki wodnej organizuje spływ kajakowy rzeką Drawą do Noteci, następnie do Warty i Odrą do Szczecina. Spływ rozpoczyna się 5.VIII, a kończy 20.VIII br. Spływ prowadzi znany wodniak Antoni Pająk.

Celem spływu jest zapoznanie się uczestników z urokiem i pięknem Ziemi Szczecińskiej.

Dzięki wydatnej pomocy kierownictwa MPK uczestnicy spływu wyposażeni są w nowe kajaki i sprzęt biwakowy.

Szlak rzeki Drawy należy do szlaków wodnych mało uczęszczanych, lecz do najpiękniejszych w Polsce. W środkowym biegu Drawa staje się wartka, kręta, płynie głębokiem korytem wśród przepięknej panoramy lasów i wzgórz. Na tasie Drawy spotykamy rezerwaty fauny i flory z rzadkimi okazami ptactwa, krzewów i drzew.

BEZPIECZNIE i ESTETYCZNIE

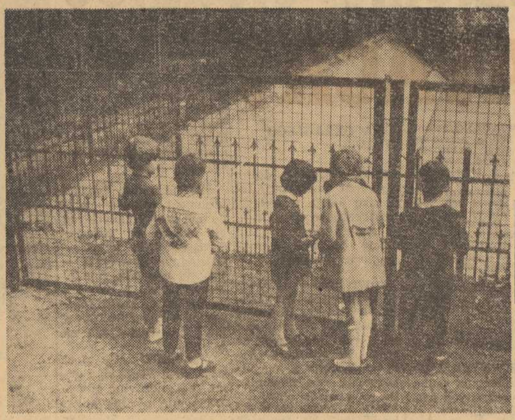

CO ROKU notowano w Szczecinie kilka wypadków utonięć w basenach przeciwpożarowych. Ofiarami były z reguły dzieci. Nic też dziwnego, że w trakcie kampanii przedwyborczej mieszkańcy wszystkich dzielnic Szczecina domagali się zabezpieczenia basenów. Kosztem kilkuset tysięcy złotych wszystkie baseny zostaną jeszcze w tym roku ogrodzone siatką.

NA ZDJĘCIU: basen przeciwpożarowy przy kościele Piotra i Pawła. Warto zwrócić uwagę, że tuż obok znajduje się ogródek jordanowski, w którym codziennie bawią się dzieci. Rodzice mogą być spokojni: żadne z nich już nie wpadnie do wody! (p)

Foto — Cieślak

W GASTRONOMII JAK W PIOSENCE...

- Sałatka śledziowa bez śledzi
- kotlet mielony o zapachu pasztetu
- rosół za 2.25 zł zamiast 90 gr

znaleźli na Wybrzeżu inspektorzy PIH

STARA to piosenka jak... polska gastronomia: niedoważanie porcji, nieprzestrzeganie przepisów kulinarnych, zastępowanie droższych surowców tańszymi, źle skalkulowane ceny. Te właśnie wszystkie grzechy, jak refren piosenki, przewijają się w każdej kontroli Państwowej Inspekcji Handlowej. Jak się ostatnio okazało, szczególnie wyraź nie występują w gastronomii Wybrzeża. Wiadomo — sezon.

INSPEKTORZY PIH wybrali się niedawno do Świnoujścia. Postanowili skosztować potraw podawanych w tamtejszych restauracjach. Aby nie byli pomówieni o „wyjątkowy smak" poprosili do towarzystwa kuchmistrza ze Szczecina, inspektora kontroli jakości towarów i dwóch szefów świnoujskich lokali: **„Albatrosa" i „Centralnej".** W takim to 6 osobowym składzie degustowano to co było tego dnia w 5 tamtejszych restauracjach.

„ALBATROS". Na 22 potrawy tylko 8 nie budziło zastrzeżeń. Stwierdzono m. in. że niesmaczne były: sałatka włoska i bigos ze słodkiej kapusty przypominający raczej kapuśniak. Kapusta zasmażana nie zawierała przewidzianego w przepisie koncentratu pomidorowego, w związku z czym powinna być tańsza.

W „WENECJI", restauracji Państwowego Przedsiębiorstwa Handlowo - Gastronomicznego w Świnoujściu próbowano 7 potraw z czego tylko 3 nie budziły zastrzeżeń. W „Europie" były tylko dwie potrawy i obie uzyskały stopień niedostateczny. Zarówno sałatkę śledziową (mało śledzi, groszku, z pieprzem ziołowym zamiast prawdziwego) jak i jajko mollet (bez majonezu i galaretki), szynkę mieloną mimo, że cenę skalkulowano jak z szynką normalną) kazano wycofać z obrotu.

W barze „Morskim" kotlet mielony pachniał pasztetem, bo zrobiono go z... gotowanego mięsa i dano za dużo bułki, a kapuśniak bardziej przypominał w smaku zupę ziemniaczaną. Pięć ze sprawdzonych tam dziesięciu potraw wzbudziło zastrzeżenia komisji.

Niczym gwiazdka na chmurnym niebie lśni „Centralna" na tle wymienionych restauracji. Z 11 degustowanych tam potraw tylko jedna — sos węgierski — była niedobra. Warto podkreślić, że pozytywną ocenę PIH-u zdobyła ta restauracja już po raz drugi, i że chwalą ją także urlopowicze. Brawo dla szefa kuchni — Kielczewskiego!

WYNIKI KONTROLI dowodzą niezbicie, że w większości wypadków motywem ujawnionych mankamentów jest chęć oszukania konsumenta a co za tym idzie wyciągnięcie dla siebie większych lub mniejszych zysków. Dlatego też przewinienia takie powinny być szczególnie ostro karane. (aż)

Komary wygrały batalię o Szczecin!!!

PISZĄC jeszcze wiosną o nienotowanej od dawna pladze komarów, która w tym roku nawiedziła Szczecin, wyraziliśmy obawę, że akcja dezynsekcyjna może się skończyć fiaskiem, jeżeli nie podejmie się kroków zaradczych w skali całego miasta.

RZECZYWISTOŚĆ w pełni potwierdza te pesymistyczne przewidywania. Przedsiębiorstwo Dezynfekcji, Dezynsekcji i Deratyzacji (DDiD) przeprowadziło „odkomarzanie" tylko w rejonie Portu Centralnego na powierzchni 140 tys. m. kw., a na zlecenie MZBM nr 1 i 2 rozpylilo „Azotox" w piwnicach około 500 budynków. Ponadto Wojewódzka Stacja Sanepid zlikwidowała kilka ognisk wylęgu komarów w Lasku Arkońskim i w okolicach przystani rybackiej za pętlą tramwajową nr 8.

DEZYNSEKCJA jest kosztowna. Za „odkomarzenie" Portu Centralnego zapłacono ok. 35 tys. zł. Brak środków finansowych wpłynął zapewne na to, że zamiast przedsięwziąć walkę z plagą komarów kompleksowo i na dużą skalę, dobrano się tym złośliwym owadom „do skóry" tylko w kilku rejonach miasta. W efekcie roje komarów krążą dotąd nad Szczecinem.

W SZCZECINIE nie ma ognisk malarii, ukąszenia komarów nie są więc niebezpieczne dla zdrowia. W imię profilaktyki warto się jednak zastanowić czy kompleksowa akcja desynsekcyjna nie okazałaby się potrzebna. (p)

150 domków campingowych w centrum Szczecina

W BUDYNKU przy pl. Zwycięstwa, gdzie mieszczą się obecnie biura Zarządu Hoteli Miejskich, trwają intensywne prace budowlane. W przyszłym roku oddany tu będzie do użytku nowy hotel, który w okresie zimowym powinien zapewnić wystarczającą ilość miejsc noclegowych.

Jednakże wiosną i w lecie, kiedy do Szczecina przybywają liczne wycieczki, problem „dachu nad głową" dla naszych gości, pozostaje dalej otwarty. Władze miejskie nie posiadają dostatecznych środków finansowych, aby wybudować od podstaw nowy, duży gmach hotelowy. Zrodziła się więc koncepcja, by u zbiegu Al. Wojska Polskiego i ul. Zalewskiego ustawić 150 domków campingowych, podłączyć je do sieci wodociągowej, kanalizacyjnej i elektrycznej i w ten sposób stworzyć dla turystów prowizoryczne bodaj lokum. Z chwilą uzyskania kredytów na budowę „prawdziwego" hotelu, domki będzie można przenieść do jednego z podszczecińskich ośrodków przywodnych. (p)

Przechodź przez jezdnię w miejscach oznaczonych

Nie tylko dyplom...

Pacjenci czekają na „zagubionych" felczerów

OBLICZA się w przybliżeniu (dokładnej liczby nikt nie zna), że w naszym województwie jest ok. 300 felczerów. Nie wszyscy jednak pracują w swoim zawodzie, nie do wszystkich też administracja służby zdrowia ma pełne zaufanie. Rzecz w tym, że tylko część z nich po zdaniu matury ukończyła szkoły felczerskie, względnie uzyskała świadectwa dojrzałości w specjalnych liceach felczerskich. Wśród felczerów są również ludzie, którym nadano tytuły z racji ukończenia 6-miesięcznych lub półtorarocznych kursów. Więcej: zgodnie z nieaktualnym już zarządzeniem o przejściowym trybie nabywania uprawnień, tytuły felczerów przyznawano także zasłużonym pracownikom administracji służby zdrowia.

WSKUTEK tego wytworzyła się atmosfera nieufności wobec całego środowiska felczerskiego, a jednocześnie wśród wielu doświadczonych praktyków zrodził się kompleks „ludzi niepotrzebnych". Zagadnienia te były kilkakrotnie dyskutowane nawet przez sejmową komisję zdrowia. Niedawno wreszcie podjęto konkretne uchwały, które powinny uregulować tę nabrzmiałą sprawę.

NA POCZĄTEK: ANKIETA

OD 26 lipca do 15 września działać będzie przy Zarządzie Okręgowym ZZ Pracowników Służby Zdrowia w Szczecinie komisja ankietyzacyjna, która sporządzi ewidencję felczerów, przeprowadzi analizę ich pracy i kwalifikacji zawodowych.

W PRZYSZŁOŚCI należy oczekiwać weryfikacji dyplomów i definitywnego określenia stopnia przydatności do pracy w lecznictwie. Wszystko to — oczywiście! — przy udziale przedstawicieli środowiska felczerskiego.

TRUDNE, LECZ KONIECZNE

OBLICZA SIĘ, że w Polsce jest ponad 7 tys. osób posiadających tytuły felczera. Po zakończeniu tej koniecznej akcji, Ministerstwo Zdrowia ma wreszcie uregulować ich sprawę: wydać odpowiednie zarządzenia tyczące się dalszego kształcenia, lub doszkalania, ustalenia etatów w placówkach służby zdrowia, względnie przekwalifikowania felczerów do innego zawodu.

WESZLIŚMY więc na właściwą drogę do uregulowania tego problemu. Unormowanie sytuacji zawodowej i prawnej felczerów położy kres atmosferze nieufności, pozwoli bardziej zdolnym jednostkom kontynuować studia, a jednocześnie odsunie od pracy w lecznictwie te osoby, których kwalifikacje są problematyczne. (p)

PORADY prawne §§

HUGON OKOLSKI. — Zamieszczona przez nas notatka o umorzeniu zaległych nadpłat rentowych dotyczy jedynie zapłaconych rent w związku z zatrudnieniem zarobkowym rencistów, jeżeli zarobki ich przekraczały kwotę 499 zł 99 groszy. (1005)

Tajemnica trzydrzwiowej szafy

Czy będziemy siedzieć NA MATACH?

JAK Polska długa i szeroka wszyscy twierdzą, że nowo budowane mieszkania są ciasne. Jedynie tylko meblarze nie chcą tego faktu przyjąć do wiadomości.

W sklepach nadal bezwzględnie przeważają sypialki z „nachtkastilikami", wielgachne szafy, bombiaste kredensy, zwaliste tapczany, za wysokie jak na nasze wnętrza stoły i krzesła.

ROK PRZEŁOMOWY

PRZED kilku miesiącami na Targach Wzornictwa zwiedzający podziwiali i wzdychali, oglądając ponad 150 wzorów nowych mebli. Do produkcji jednak wytwórcy wprowadzili mniej niż 1/3 tych wzorów, choć modele były zaopatrzone w pełną dokumentację i handel był gotów na miejscu podpisać umowy z przemysłem, a więc wziąć na siebie pełne ryzyko sprzedaży...

PRZEPOWIADANO, że bieżący rok będzie przełomowy. Przemysł kluczowy miał dostarczyć mebli za 1,7 mld zł, z tego za 700 mln zł. mebli nowoczesnych. W pierwszym półroczu zaoferował ich jednak nie więcej niż za... 230 mln zł. Ponoć obiecuje nadrobić zaległości, podjął solenne zobowiązania itd. Może się i uda. Ale „kluczt" jeszcze wiosny nie czyni, tym bardziej że dużą ilość towaru przeznacza na eksport. Czego zaś można oczekiwać od głównych dostawców mebli na rynek krajowy, od przemysłu terenowego i spółdzielczego?

CI ZDECENTRALIZOWANI producenci planowali nowoczesnych mebli na pół miliarda zł (przy ogólnej produkcji 1,8 mld zł.) Jednak w ciągu półrocza zamiary te zrealizowali... tylko w piątej części.

COŚ TU JEST NIE W PORZĄDKU!

JAK to się dzieje, że przy rosnącym popycie na meble nowoczesne przemysł wykazuje tak ograniczony entuzjazm dla ich produkcji?

JAKO najmocniejszy argument przytacza się zwykle brak właściwych materiałów. Na pewno jest w tym wiele racji i na pewno przy okazji można by zgłosić sporo pretensji np. pod adresem chemii. Ale powiedzmy sobie na ucho, że określenia „nowoczesne meble" używamy w pewnym sensie umownie. Chodzi o mebel zręczny, ustawny, niewielki. Niekoniecznie trzeba do niego tworzyw sztucznych, płyt paździerzowych itp. Póki na dobre nie rozkręci się produkcji tych materiałów, można robić piękne i lekkie szafy, stoły, biurka z drogich co prawda, ale pełnych zalet płyt drzewnych.

Poza tym zaś — skoro już wyjawiamy tajemnice — warto zwrócić uwagę, że często różnych laminatów, płyt itp. nie brak do wytwarzania tradycyjnych „meblisk", a nie starcza ich tylko do traktowanej po macosze produkcji nowych mebli. **Słuszny więc wydaje się powtarzalny coraz częściej postulat, by nowoczesne materiały przydzielać tym zakładom, które zobowiążą się do produkcji nowoczesnych mebli.**

CENA OKRĄGŁEGO STOŁU

OTO właśnie i drugi argument tłumaczący ucieczkę od niewielkiego prostokątnego stołu (który może służyć i przy pracy) do wielkiego okrągłego „stoliska".

NOWY fason — nowa cena — powiada wytwórca. Tak się składa, że zawsze wyższa. Nie zaakceptować jej — mebel nie wchodzi do produkcji. Przyjąć — nabywca krzyczy: to utajona podwyżka cen. (Słusznie!) Do półki trzeba mniej surowca i mniej robocizny niż do szafy; do małego stołu mniej niż do wielkiego. Dlaczego więc płacić więcej? Wytwórca twardo jednak trwa przy swoim żądaniu.

JAKO przyczynek do tego sporu jedno zestawienie: dwa zakłady przemysłu terenowego podjęły się produkcji tejże samej dwudrzwiowej szafy z jesionu. Pierwszy z zakładów w Białymstoku kalkulował: materiał — 1.293 zł, robocizna 302 zł. Drugi w Kluczborku rachował materiał — 966 zł., robocizna — 250 zł.

Ciekawym służymy dalszymi podobnymi przykładami. Wniosek z nich jeden: na fali dobrej koniunktury wiele zakładów przemysłu meblowego chce względnie łatwo realizować plan akumulacji, fundusz zakładowy itd.

JEST wreszcie i trzeci argument przeciw produkcji nowoczesnych mebli. Trzeba się przestawiać, od nowa uczyć — powiadają wytwórcy, — jak się nie uda, handel nie odbierze, a przecież na sypialkę, którą robimy od kilku dziesiątków lat, i tak się znajdzie nabywca.

ZNAJDZIE się. Jest wieś. Jest Śląsk ze swymi specyficznymi nawykami. Ale na jak długo jeszcze starczy przemysłowi ich zamówień?

TYSIĄC względów przemawia przeciw zasklepaniu się w produkcji starodawnych fasonów mebli. Ale trzeba pamiętać, że tysiąc i pierwszy przekreśla w ogóle taką możliwość. Albo przemysł da nam pod dostatkiem małych, lekkich, nowoczesnych mebli, albo... zamieszkamy zwyczajem wschodnim na matach. Bo przecież po to, aby pomieścić tradycyjne landary, nikt ścian rozwalać nie będzie.

F. BOROWICZ

Młyn - gigant w Egipcie

W ALEKSANDRII (Zjednoczona Republika Arabska) kończy się montaż zaprojektowanego i wyposażonego przez przemysł NRD w pełni zautomatyzowanego młyna zbożowego. Młyn montuje się w siedmiopiętrowym budynku wznoszącym się wysoko ponad zabudowania zachodniej części dzielnicy portowej.

Specjaliści — monterzy z NRD instalują w Egipcie trzy dalsze w pełni zautomatyzowane młyny. (ZAP)

KOT - monstrum

LONDYN. W miejscowości Bonque Veijo (Honduras Brytyjski) urodził się kot, który miał dwa pyszczki, dwa nosy, dwie pary oczu i uszu.

Kot-monstrum żył zaledwie kilka godzin. Jego ciało zostało zakonserwowane i przekazane do badań naukowych.

Samochód sam trzyma się szosy

W NIEMCZECH zachodnich skonstruowano model samochodu wirnikowego, który miast przedniej osi z kołami posiada jedno koło w kształcie kuli. Samochód taki przy zetknięciu z przeszkodą odpycha się nie jako od niej swym kołemkulą i skręca samoczynnie wymijając przeszkodę.

Osobliwy rekord

LONDYN. Uczniowie szkoły w Hampton położonej na przedmieściach Londynu ustanowili oryginalny rekord. Na jednym łóżku standartowym położyło się 65 chłopców bijąc dotychczasowy rekord należący do pilotów amerykańskiego lotnictwa, wynoszący 63 osoby na jednym łóżku.

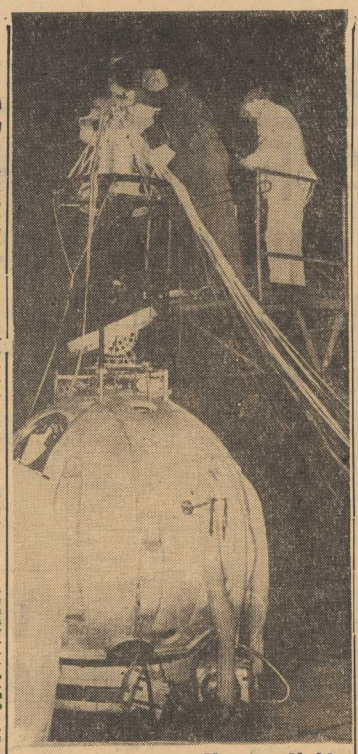

Na podbój STRATOSFERY!

ASTRONOM francuski AUDONIN — DOLLFUS przygotowuje lot do stratosfery — wys. ponad 20 km — dla przeprowadzenia obserwacji planety Wenus. Lot ten odbędzie się w kulistej gondoli, unoszonej przez 25 balonów. W poprzednim locie dokonanym 22 kwietnia 1959 roku, uczony osiągnął wysokość 13.600 km.

NA ZDJĘCIACH: A. DOLLFUS w kulistej gondoli oraz kulista gondola przygotowywana do startu w Orleans — Brioy.

(FOT. — CAF)

Zawody Kościuszkowskie

SPRAWNI DO PRACY I OBRONY

DEFEKT w silniku samochodu musi być usunięty natychmiast.

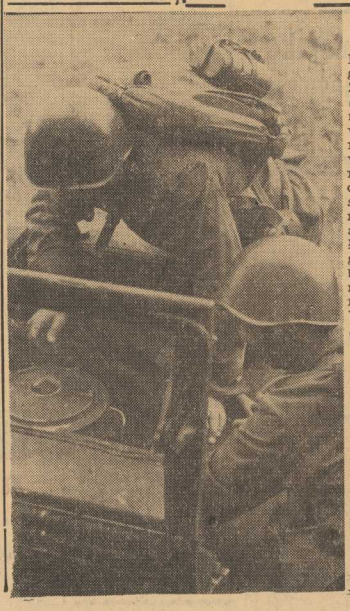

W SOBOTĘ i niedzielę odbywały się w Stargardzie Szczecińskim Zawody Kościuszkowskie. Zgromadziły one na starcie ponad 200 zawodników; młodzież, oraz rezerwistów WP. Zawody obejmowały szereg dyscyplin sprawności wojskowej, począwszy od strzelania i pokonywania toru przeszkód aż po nawiązywanie łączności i jazdę czołgiem. Naturalnie tych bardziej skomplikowanych umiejętności wymagano od rezerwistów WP. Młodzież miała zadania stosowne do swego przygotowania i wieku.

PIERWSZE miejsce w grupie rezerwistów zajęła drużyna Kamienia w składzie: *F. Koliński, Ł. Bartniczak, H. Bartniczak i W. Martyniak.* Z juniorek pierwszą była drużyna Szczecina Miasto, juniorów — Goleniów. W grupie kobiet zwyciężył *Łobez*, a w grupie mężczyzn Szczecin — Miasto. *Ogólnie za wielobój pierwsze miejsce otrzymał Szczecin — Miasto.* Zwycięskie drużyny wezmą udział w zawodach ogólnopolskich. (wit)

UMIEJĘTNOŚĆ posługiwania się radiostacją i przekazania meldunku do centrali punktowana była wysoko. Na zdjęciu: rezerwista w hełmie wykonuje zadania, obserwuje to komisja sędziowska. Pierwszy z lewej to płk. MALEWICZ z Wojewódzkiego Zarządu LPŻ.

Oni nie winni czyli moja prywatna „ZGADUJ - ZGADULA"

MOŻE Rokita z Przybylskim zawodowo — pomyślałem — spróbuję i ja po amatorsku. Będzie to wprawdzie bardziej kameralnie, nie od razu w sali ZBM, czy na kortach tenisowych. No, i bez nagród. Ale niech tam.

Przez szereg dni zanudzałem więc otoczenie, znajomych, kolegów syna i każdego kto się nawinął pod rękę rozmaitymi wariantami pytania: co wiesz o Polonii zagranicznej. A z wiedzą o tym co Polacy wnieśli w życie krajów, do których los ich zapędził — całkiem źle.

KIEDY ostatniej niedzieli sumowałem wyniki tej mojej prywatnej „Zgaduj — Zgaduli" i szykowałem się powybrzydzać sobie trochę na bliźnych, przyszło mi na myśl, że właściwie nie można mieć do nich pretensji. Oni przecież temu nie winni...

OSTATECZNIE skąd u licha mamy wiedzieć, że Kazimierz S. Gzowski, emigrant z 1831 r. był budowniczym pierwszych linii kolejowych w Kanadzie, współtwórcą mostu łączącego ten kraj z USA nad Niagarą i osobą tak zasłużoną dla kanadyjskiej państwowości, że otrzymał tytuł sir'a i jest jednym z tamtejszych bohaterów narodowych?

SKĄD u licha mamy wiedzieć, że pionierem ruchu wydawniczego w Argentynie, założycielem Argentyńskiego Instytutu Sztuki Graficznej, był współpracownik Ludwika Waryńskiego, Adam Dąbrowski?

Skąd u licha mamy wiedzieć, że budowniczym pierwszej linii kolejowej przez Andy (3500 m npm.) w Peru był w latach siedemdziesiątych ubiegłego wieku Ernest Malinowski, a jego dzieło było przez współczesnych zaliczane do jednego z cudów świata?

SKĄD u licha mamy wiedzieć, jaki był pionierski trud polskich kolejarzy przy budowie i eksploatacji końcowego odcinka magistrali transsyberyjskiej — kolei charbińskiej, wkład Polonii westfalskiej w karierę Zagłębia Ruhry, a „panów Balcerów" w rolnictwo Brazylii?

SKĄD...

SKOŃCZMY tę litanię, aczkolwiek można by ją było właściwie ciągnąć przez osiem milionów pozycji, czyli tyle, ilu jest w przybliżeniu na świecie ludzi związanych więzami krwi z Polską. No cóż. 99.9 proc. naszych ziomków, którym los zgotował życie w diasporze, to nie byli, ani nie są literaci, poeci, artyści, czyli ludzie, których nasz — szeroko pojmowany — system wychowawczy uważa niestety za jedynie godnych zajmowania miejsca w narodowym panteonie.

I DLATEGO cenić sobie trzeba pierwsze jaskółki zmian. A więc inicjatywę Polskiej Akademii Nauk, która powołała niedawno Komisję do badania problemów Polonii zagranicznej; codzienną pracę Towarzystwa „Polonia"; pionierskie trudy takich — co tu dużo mówić fanatyków jak np. inż. A. Liebfeld, autor książeczki pt. „Polscy inżynierowie", która choć powinna się była stać „szlagierem", przeszła nie zauważona...

A MOŻE doczekamy się wreszcie tego, że synteza wiedzy o Polakach za granicą znajdzie miejsce także w programach szkolnych?

J. BABINSKI

WYDAWCA: Szczecińskie Wydawnictwo Prasowe RSW „PRASA" w Szczecinie. REDAKCJA i ADMINISTRACJA: Szczecin, pl. Hołdu Pruskiego 5, III piętro, redaguje Kolegium. TELEFONY: centrala 430-21, sekretarz naczelny 462-25, redaktora 457-41, zastępca nacz. redaktora 436-23 (wewn. 31), sekretarz redakcji 475-21, dział miejski 373-31, dział sportowy 427-77, dział łączności z czytelnikami 456-24, dział morski 456-24, Biuro Ogłoszeń 344-44, redakcja poranna (po godz. 6) daleko opisy 425-14. PRENUMERATA: Zamówienia na prenumeratę indywidualną przyjmuje Przedsiębiorstwo Upowszechnienia Prasy i Książki „Ruch" w Szczecinie — konto PKO Nr X-1770-116 oraz wszystkie Urzędy Pocztowe i listonosze. C-3