Z 156/61
Egz. Obow. Regionalny
W 8/61

WYD. AB

CENA 50 GR

Z CZYTELNIKAMI DLA CZYTELNIKÓW

KURIER szczeciński

PRASA

ROK XVII Wtorek, 25. VII. 61 r. Nr 173 (5286)

KRAJE ARABSKIE udzielą Tunezji pomocy wojskowej

RADA LIGI ARABSKIEJ obradowała przez cztery godziny przy drzwiach zamkniętych nad skargą tunezyjską w sprawie „barbarzyńskiej agresji Francji przeciwko Tunezji i jej narodowi". Rada Ligi potępiła energicznie agresję francuską przeciw terytorium tunezyjskiemu i obywatelom Tunezji, w tym kobietom i dzieciom.

Rada wyraziła całkowite poparcie dla Tunezji w jej walce przeciwko Francji i postanowiła udzielić Tunezji wszelkiej niezbędnej pomocy wojskowej i materialnej.

• • •

TUNIS. Wczoraj w późnych godzinach wieczornych przybyły do Tunisu sekretarz generalny ONZ DAG HAMMARSKJOELD konferował przez dwie godziny z prezydentem Tunezji Bourguibą. Na całym świecie wzmaga się fala protestów przeciwko agresywnym poczynaniom Francuzów w Bizercie.

Polska w światowej czołówce konstruktorów silników okrętowych dużej mocy

Wywiad z dyr. technicznym „Cegielskiego" - inż. Z. Łukomskim

POZNAŃ PAP. Jak już donosiliśmy, w zakładach „HCP" w Poznaniu zdał pomyślnie wielomiesięczne próby techniczne pierwszy silnik okrętowy polskiej konstrukcji.

PRZEKAZANO GO Stoczni im. A. Warskiego w Szczecinie. Silnik będzie zmontowany na statku PLO „Jan Żiżka" — o wyporności 6 tys. DWT.

DYREKTOR TECHNICZNY „HCP" inż. Zbigniew ŁUKOMSKI podzielił się z Polską Agencją Prasową uwagami i bliższymi szczegółami na temat tego wielkiego sukcesu rodzimej myśli technicznej.

Już od kilkunastu miesięcy — produkujemy seryjnie silniki dużej mocy (około 8 tys. KM), przeznaczone dla statków o wyporności od 10 tys. do 19 tys. DWT — wg licencji szwajcarskiej firmy „Sulzer". Opanowanie w ciągu kilku lat ich skomplikowanej produkcji było dużym osiągnięciem załogi naszych zakładów. Ostatni sukces — wyprodukowanie polskiego silnika okrętowego „D-55" o mocy 5 tysięcy KM jest dziełem już całkowicie **polskich konstruktorów**, oraz inżynierów, techników i pracowników „HCP".

W KONCU 1957 r., kiedy wyraźnie zarysował się zmierzch parowozów, zapadła decyzja, aby Fabrykę Lokomotyw „HCP" przekształcić w wytwórnię silników wysokoprężnych dużej mocy do napędu statków.

POLSKI SILNIK — na razie 3-cylindrowy, doświadczalny, został ukończony w 1958 r. i od tego czasu stale przechodził najróżniejsze próby i badania. Z doświadczeń na nim zdobytych zrodziła się udoskonalona konstrukcja silnika 9-cylindrowego, który ostatnio przekazany został stoczni w Szczecinie.

SKONSTRUOWANIE silnika okrętowego dużej mocy uważam za olbrzymie osiągnięcie polskiej myśli technicznej. Jest to wyczyn, świadczący o wielkiej odwadze konstruktorów i wykonawców. Dzięki sukcesowi temu Polska znalazła się wśród ośmiu konstruktorów silników dużej mocy na świecie.

Komunikat GUS o wykonaniu planu gospodarczego w I półroczu br. – czytaj na str. 2

SŁAWNA amerykańska gwiazda filmowa Elizabeth TAYLOR pozuje fotoreporterom przed wejściem do kina festiwalowego „ROSJA" w Moskwie. Na zdjęciu: Elizabeth Taylor z mężem Eddle Fisherem.

(FOTO - CAF)

„Batory" gwiazdą filmową

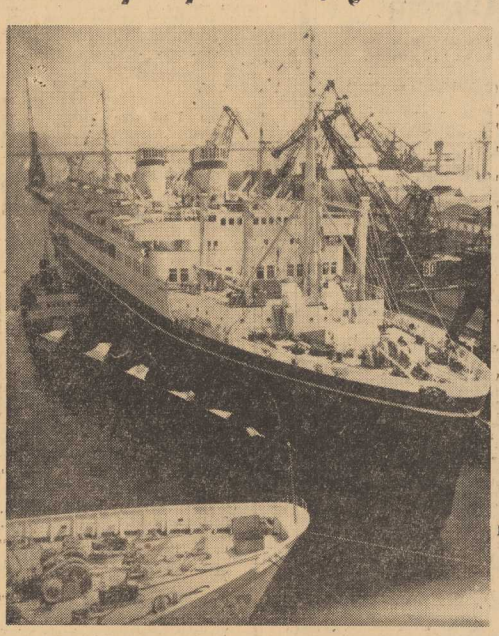

DO PORTU w Gdyni zawinął z kolejnego rejsu do Kanady m/s „BATORY", udający się w dalszy rejs do Leningradu. Podczas tej podróży na „BATORYM" będą kręcone fragmenty nowego polskiego filmu fabularnego pt. „I ASAŻERKA". Na zdjęciu: „Batory" w porcie gdyńskim.

(CAF - Foto Kosycarz)

Nasz gość – prezydent Kwame Nkrumah

DZIŚ powitamy w Polsce doktora Kwame Nkrumah, prezydenta Republiki Ghany.

„Osagyefo" — „wyzwoliciel" — takim tytułem obdarzyła swego przywódcę ludność Ghany w podzięce za to, że stanął na czele walki swego narodu o niepodległość i uwieńczył tę walkę zwycięstwem.

DR KWAME NKRUMAH urodził się 21 września 1909 roku we wsi Nkroful w jednej z prowincji ówczesnego Złotego Wybrzeża. Po ukończeniu uniwersytetu w mieście Achmiota (Ghana), gdzie studiował pedagogikę, dr Nkrumah udał się do USA. Tam ukończył kolejno socjologię, teologię, filozofię, ekonomię i historię.

Następnie przebywał w Londynie, gdzie początkowo studiował, następnie zaś poświęcił się działalności politycznej przede wszystkim jako generalny sekretarz Narodowego Sekretariatu Zachodnio-Afrykańskiego, wysuwającego hasło zjednoczenia Afryki.

W 1947 r. powraca na Złote Wybrzeże, powołany na stanowisko generalnego sekretarza Zjednoczonego Kongresu Złotego Wybrzeża.

(Dokończenie na str. 2)

Znów spisek wojskowy w Kongo

LONDYN PAP. W okresie przygotowań do wznowienia obrad parlamentu kongijskiego agenci kolonizatorów dążą do uniemożliwienia pokojowego rozwiązania kryzysu w tym kraju. Mobutu, który się mieni „naczelnym dowódcą" armii kongijskiej, oświadczył na konferencji prasowej w Leopoldville, że podpisał w Elisabethville nowe porozumienie wojskowe z Czombem. Po zawarciu tego porozumienia minister spraw wewnętrznych Katangi, Munongo bardzo ostro wypowiedział się na konferencji prasowej przeciwko zwołaniu parlamentu kongijskiego.

MIASTO POD WODĄ

KATASTROFALNA powódź wywołana przerwaniem zapory na rzece Mutha (Indie) pochłonęła w ciągu kilku minut miasto Puna liczące 750 tys. mieszkańców. Ponad 100 tys. osób zostało pozbawionych dachu nad głową. Liczba ofiar śmiertelnych ciągle wzrasta. Na zdjęciu: jedna z ulic miasta Puna pod wodą. Trzymając się rozpiętego sznura w poprzek ulicy ratownicy usiłują wyrwać tonącą kobietę ze wzburzonych fal.

(FOTO - CAF)

Dziś w Moskwie

Młodzież z całego świata rozpoczęła obrady

DZIŚ w stolicy Kraju Rad — Moskwie rozpoczęły się 5-tygodniowe obrady Światowego Forum Młodzieży. Impreza o wielkim, historycznym znaczeniu. **„Gdy młodzież świata osiągnie porozumienie — jutro zamilkną armaty".** Ta transwestacja popularnego wśród polityków truizmu, nie wymaga chyba wyjaśnień.

DLATEGO WŁASNIE — mimo wielu głosów na Zachodzie szkalujących ideę spotkania — doszło do zwołania forum, największego od konferencji londyńskiej w 1945 r. zgromadzenia działaczy młodzieżowych: 800 uczestników reprezentujących 400 organizacji młodzieżowych z Europy, Ameryki Łacińskiej, Azji i Afryki. W swobodnej dyskusji omawiać będą oni najbardziej palące problemy młodzieży II połowy XX wieku, które nierozerwalnie związane są z pokojowym współistnieniem, rozbrojeniem, walką o postęp, o niezależność narodową.

W MOSKWIE, na wielkim spotkaniu działaczy młodzieżowych, nie zabraknie również głosu młodego pokolenia Polski. W obradach bierze udział 10-osobowa delegacja naszych organizacji młodzieżowych.

(API)

To nie były „przyczyny techniczne"

Podejrzane okoliczności katastrof na linii Praga - Bamako

PRAGA PAP. W prasie czechosłowackiej ukazały się dalsze komentarze w związku z niedawną katastrofą samolotu czechosłowackiego pod Casablanką. „Rude Pravo" z 23 bm. w komentarzu pisze: „Okoliczności, w jakich doszło do tragicznych katastrof dwóch samolotów czechosłowackich na linii Praga — Bamako należy uważać raczej za podejrzane niż zagadkowe. Zarówno nie zakończone śledztwo w sprawie pierwszego wypadku, jak i dotychczasowe wyniki dochodzenia w sprawie drugiej katastrofy, zmuszają do poważnego powątpiewania o tym, że chodzi tu o katastrofy wynikłe z przyczyn technicznych".

DZIENNIK PRZYPOMINA, że obie katastrofy wydarzyły się na linii, której utworzenie od początku napotykało znaczne trudności, ponieważ pewne koła zachodnie niechętnie zapatrywały się na nawiązanie bezpośredniej łączności lotniczej między krajami obozu socjalistycznego a młodymi państwami afrykańskimi. Dziennik zwraca uwagę, iż do obu katastrof doszło w pobliżu amerykańskich baz wojskowych.

„RUDE PRAVO" podaje również dalsze szczegóły katastrofy, budzące podejrzenia: samolot kierowany był z ziemi przez francuską załogę na wieży kontrolnej w Casablance, a konkretnie przez kontrolera MULERAUX, który podawał błędną wysokość pułapu chmur. Ślady na ziemi wskazują, że samolot miał wysunięte podwozie i przygotowywał się do lądowania, co doświadczony lotnik uczyni jedynie na polecenie z ziemi.

SREBRO Z KOSMOSU JEST INNE

(WI) Badając jeden z meteorów, który spadł we wschodniej Syberii w r. 1947 uczeni radzieccy znaleźli w nim ślady srebra, które ma nieco inne własności od zwykłego.

Okazało się, że srebro to zawiera większą ilość izotopów, niż tenże metal pochodzenia ziemskiego. (API)

Bohaterska mysz

ŁONDYN. Mała biała myszka zdobyła sobie miano myszy-bohaterki. Zagryzła ona jadowitego węża długości 180 cm.

Cała historia wydarzyła się w ogrodzie zoologicznym, w pobliżu Pretorii (Republika Południowoafrykańska). Myszka została wrzucona do klatki węża jako część południowego posiłku. Wąż ów należał bowiem do gatunku żywiącego się wyłącznie żywymi stworzeniami. Dzielna mysz ka nie oczekiwała jednak biernie na śmierć w paszczy węża, lecz odważnie go zaatakowała, wbijając ząbki w jego bok. Nastąpiło zakażenie i po kilku dniach wąż zdechł. Zastanawiający jest fakt, że wąż nie wykazywał żadnych wrogich zamiarów wobec myszki.

Już 10 tys. konsumentów w barze „EXTRA"

ISTNE pielgrzymki ciągnęły ostatnio do nowo otwartego, samoobsługowego baru „Extra". W świąteczną sobotę i niedzielę zanotowano tam 10 tys. konsumentów.

Wiele osób, oprócz nowoczesnego wyposażenia baru podziwiało... zepsuty neon. Poinformowano nas jednak, że jest to uszkodzenie nie groźne i w niedługim czasie będzie usunięte. (ZA)

Widmo bankructwa nad Portugalią

LONDYN PAP. Angielski tygodnik **„Observer"** stwierdza w korespondencji z Luandy, że Portugalia ponosi poważne straty w związku z walkami w Angoli. Tygodnik pisze, iż na skutek walk zbiory kawy będą w Angoli o 2/3 mniejsze niż w roku ubiegłym. „Biorąc pod uwagę wielkie wydatki wojskowe, oraz poważne straty w handlu, należy się spodziewać, że jeśli wojna w Angoli będzie trwała nadal, Portugalia zbankrutuje w ciągu dwóch lat".

Krowa w... TUBCE - str. 3 ◆ Z kim spotkamy się w „GARSONIERZE"? 5 „Oskarów" w KOSMOSIE! - str. 4 ◆

Kwame Nkrumah

(Dokończenie ze str. 1)

W 1949 r. po rozłamie w łonie kongresu dr Nkrumah tworzy Ludową Partię Konwentu, która stawia sobie za cel walkę z kolonializmem i uzyskanie przez Złote Wybrzeże samorządu.

W latach 1950—1951 dr Nkrumah przebywa w więzieniu aresztowany przez władze brytyjskie. Po zwycięstwie Ludowej Partii Konwentu w pierwszych na Złotym Wybrzeżu wyborach dr Nkrumah zostaje zwolniony i tworzy pierwszy rząd autonomiczny, złożony w większości z Afrykańczyków.

W 1953 r. dr Nkrumah wysuwa żądanie pełnej niepodległości kraju, które przyjęte zostało przez zgromadzenie ustawodawcze. 6 marca 1957 r. Ghana staje się państwem niepodległym, a 1 lipca 1960 roku — republiką.

W niepodległej Ghanie prezydent Nkrumah podjął realizację śmiałych planów gospodarczych. Obecnie Ghana realizuje II Plan Rozwoju Gospodarczego, który przyniesie m. in. zakończenie największej inwestycji — ujarzmienie rzeki Wolty i budowę największego nad południowym Atlantykiem portu oraz miasta Tema.

Dr Nkrumah jest gorącym rzecznikiem jedności kontynentu afrykańskiego, jako podstawowego warunku utrwalenia niepodległości i przyspieszenia rozwoju gospodarczego Afryki.

(jr)

NOWY JORK PAP. Wielka Brytania poinformowała ONZ za pośrednictwem swego przedstawiciela sir Patricka Deana, że na nadchodzącej sesji Zgromadzenia Ogólnego NZ zaproponuje, by terytorium powierzonemu Tanganiki nadać niepodległość z dniem 9 grudnia br.

GUS komunikuje:

Narodowy plan gospodarczy na I półrocze br. wykonany w 102,7 proc.

PODSTAWOWE WYNIKI planu gospodarczego oraz rozwoju gospodarki narodowej w I półroczu 1961 przedstawiają się — wg komunikatu GUS — następująco (uwaga — porównania dotyczą wszędzie I półrocza br. w stosunku do I półrocza ub. r.; chyba, że podany jest inny wskaźnik porównawczy).

PRZEMYSŁ

PLAN na I półrocze br. wykonany został w 102,7 proc., a wartość produkcji globalnej przemysłu uspołecznionego wzrosła w tym czasie o 11,4 proc. (w cenach porównywalnych). Plan produkcji towarowej wykonano w 102,8 proc. — w cenach zbytu.

Produkcja niektórych ważniejszych wyrobów przemysłu uspołecznionego kształtowała się w I półroczu następująco:

Wyroby	Jednostka miary	Wykonanie w I plr. br.	Proc. wykonania planu plr.	Wskaźnik I plr. 1960 = 100
Energia elektryczna	mln. kWh	15.564	101,4	111,1
Węgiel kamienny	tys. t.	53.120	101,4	102,9
Węgiel brunatny	„ „	4.888	103,8	106,7
Surówka żelaza (w przelicz. na martenowską)	„ „	2.397	101,6	106,9
Stal surowa	„ „	3.532	101,5	108,3
Wyroby walcowane	„ „	2.376	102,3	108,4
Obrabiarki skrawające do metali	tys. szt.	11,1	99,4	95,0
Elektryczne maszyny wirujące	„ „	596,5	102,1	117,7
Samochody osobowe	„	7.221	98,8	108,6
Samochody ciężarowe	„	9.081	91,8	97,6
Wagony kolejowe osobowe	„	320	93,3	92,8
Wagony kolejowe towarowe	„	6.964	99,3	99,0
Motocykle, skutery i motorowery	tys. szt.	81,8	100,6	119,4
Pralki i pralkowirówki domowe	„ „	285,7	102,3	112,1
Radioodbiorniki	„ „	287,0	101,2	89,2
Telewizory	„ „	102,7	94,7	120,9
Kwas siarkowy techn. w przel. na 100 proc.	tys. ton	370,5	100,3	116,1
Cement	„ „	3.493	102,6	118,0
Obuwie łącznie z gumowym	mln. par	45,0	100,9	105,6
Mięso z uboju przem.	tys. ton	585,2	101,1	116,4
Papierosy	mld. szt.	23,4	101,5	102,2

ROLNICTWO

Ogólna powierzchnia zasiewów — wg prowizorycznych danych tegorocznego spisu czerwcowego — nie ulega większym zmianom. Nieco zmniejszyła się powierzchnia uprawy 4-ch zbóż (z wyjątkiem pszenicy ozimej) i ziemniaków, wzrosła natomiast uprawa rzepaku ozimego, buraków cukrowych i kukurydzy. Na podstawie szacunku Państwowej Inspekcji Plonów przewiduje się, że zbiory 4-ch zbóż będą większe od ubiegłorocznych.

INWESTYCJE I BUDOWNICTWO

Nakłady inwestycyjne w gospodarce uspołecznionej (poza rolniczą spółdzielczością produkcyjną i spółdzielczością mieszkaniową) wyniosły w I półroczu br. 37 mld zł. Oznacza to wzrost o 14 proc. Z nakładów tych robotę budowlano-montażowe pochłonęły około 21 mld zł, a zakup maszyn i urządzeń — ok. 13 mld zł. Nakłady inwestycyjne w spółdzielczości mieszkaniowej, wzrosły o ponad 10 proc.

TRANSPORT

Przewozy ładunków przez uspołecznione przedsiębiorstwa transportowe wyniosły w I półroczu br. ok. 207,4 mln ton, a więc były o 8,4 proc. większe. PKP przewiozły ponad 137,5 mln ton ładunków, wykonując zadania półroczne w 101,9 proc. Przedsiębiorstwa uspołecznione transportu samochodowego przewiozły łącznie ponad 59,5 mln ton ładunków, żegluga śródlądowa 1,1 mln ton, a żegluga morska ponad 3,2 mln ton ładunków (własnymi statkami).

HANDEL WEWNĘTRZNY

W I półroczu br. sprzedaż detaliczna towarów w handlu uspołecznionym (łącznie z gastronomią oraz bezpośrednią sprzedażą z produkcji zbytu i hurtu) wyniosła 117,4 mld zł. Stanowi to wzrost (w cenach porównywalnych) o ok. 10 proc.

HANDEL ZAGRANICZNY

Wartość obrotów handlu zagranicznego wyniosła w I półroczu br. 5.919 mln zł dew. Stanowi to wzrost o 11,6 proc. Wartość eksportu osiągnęła sumę 2.663 mln zł dew. Wzrastając o 13,9 proc. wartość importu wyniosła 3.256 mln zł dew., tj. wzrosła o 9,8 proc.

LUDNOŚĆ, ZATRUDNIENIE, PŁACE, ŚWIADCZENIA SOCJALNE

Stan ludności Polski 30 czerwca br. przekroczył — wg wstępnych danych — 29,9 mln osób.

Przeciętna liczba zatrudnionych (bez uczniów) w gospodarce uspołecznionej wynosiła w tym czasie 7.146 tys. osób. Oznacza to wzrost o 4,1 proc. Przeciętne miesięczne płace (brutto; wynosiły w niektórych dziedzinach gospodarki (przy średniej w uspołecznionej gospodarce — 1.703 zł): rolnictwo — 1.295 zł, przemysł — 1.892 zł, budownictwo — 1.992 zł, obrót towarowy — 1.418 zł, ochrona zdrowia, opieka społeczna i kultura fizyczna — 1.330 zł, administracja publiczna i instytucje wymiaru sprawiedliwości — 1.723. Przeciętna płaca minimalna brutto wzrosła w gospodarce uspołecznionej w I plr. br. o 4,9 proc.

SZKOLNICTWO, KULTURA

Szkoły podstawowe ukończyło w br. 472 tys. uczniów, w tym na wsi ponad 243 tys. Stanowi to wzrost o 22 proc., a na wsi o 19 proc. Licea ogólnokształcące ukończyło w br. ok. 34 tys. młodzieży (o 13 proc. więcej), a zasadnicze szkoły zawodowe dla niepracujących 45,5 tys. uczniów. Szkoły wyższe opuściło 13,2 tys. absolwentów (wzrost o 3,6 proc.).

4,1 tys. osób ukończyło uczelnie techniczne, 1,6 tys. osób — akademie medyczne i 1,3 tys. osób — wyższe szkoły rolnicze.

W I plr. wydano 2.434 tytułów książek i broszur o globalnym nakładzie 43 mln egzemplarzy. Globalny nakład gazet i czasopism wyniósł 1.034 mln egzemplarzy (wzrost o ok. 3 proc.)

Liczba radioabonentów wyniosła 5.418 tys., a abonentów TV — 515 tys. (wzrost o 21 proc. w porównaniu z końcem ub. r.).

• • •

Obszerny skrót komunikatu GUS zamieszcza prasa poranna.

Dnia 23. VII. 1961 r. po długich i ciężkich cierpieniach zmarł

EDMUND WALTER

przeżywszy lat 49

W Zmarłym straciliśmy sumiennego pracownika i oddanego Kolegę.

Cześć Jego pamięci!

DYREKCJA, RADA ZAKŁADOWA, PRACOWNICY WOJEWÓDZKIEJ PRZYCHODNI DERMATOLOGICZNEJ I PRACOWNI SEROLOGICZNEJ W SZCZECINIE.

2856-K

CYRK „ARENA"

na placu przy zbiegu Al. M. Buczka i Roosevelta
CODZIENNIE od dnia 27 lipca br.

REWELACYJNY PROGRAM MIĘDZYNARODOWY z udziałem wybitnych artystów RUMUNII — CZECHOSŁOWACJI — JUGOSŁAWII oraz CZOŁOWYCH ARTYSTÓW CYRKÓW POLSKICH Na czele programu: TRESURA LWÓW — Rumunia

Początek przedstawień o godz. 19.15, w soboty, niedziele i święta o godz. 15 i 19.15.

2854-K

Zawiadomienie

ZAKŁAD ENERGETYCZNY REJON SZCZECIN — MIASTO

podaje do wiadomości odbiorcom energii elektrycznej, że w związku z rozbudową urządzeń rozdzielczych,

WSTRZYMANA ZOSTANIE DOSTAWA ENERGII ELEKTRYCZNEJ

w dniu 26 lipca 1961 r. od godz. 7,30 do godz. 17.00 dla ulic śródmieścia przyległych do placu Grunwaldzkiego: Al. M. Buczka od placu Grunwaldzkiego do Mazurskiej, ul. Świerczewskiego do Roosevelta, ul. Kujawska, Roosevelta do Kujawskiej.

2855-K

UWAGA! NOWOŚĆ!

KOSTIUMY KĄPIELOWE

Najnowsze włoskie modele z tkanin elastycznych, doskonale korygujące figurę, jedno i dwuczęściowe, duży wybór kolorów i wzorów oraz barwne czepki kąpielowe i elastyczne męskie spodenki kąpielowe wprowadził do sprzedaży za bony towarowe i waluty obce

Pekao

BANK POLSKA KASA OPIEKI S. A. EKSPOZYTURA SZCZECIN, ul. Koński Kierat 12.

2857-K

Pracownicy Poszukiwani

GŁ. KSIĘGOWEGO na miesięczne zastępstwo oraz sekretarkę, maszynistkę (1/2 etatu) na miesięczne zastępstwo przyjmie Morska Obsługa Radiowa Statków w Szczecinie, ul. Jana z Kolna 9.

2858-K

2 STOLARZY maszynowych oraz trzech robotników zatrudni natychmiast Miejskie Przedsiębiorstwo Produkcji Pomocniczej w Szczecinie, ul. Lenartowicza 3/4 (obok kina Polonia).

2859-K

1 GŁ. KSIĘGOWEGO, wymagane wykształcenie wyższe plus 4 lata praktyki w zawodzie lub średnie plus 8 lat praktyki, 3 dekarzy blacharzy zatrudni natychmiast Dzielnicowy Zarząd Budynków Mieszkalnych Szczecin-Pogodno, ul. Piotra Skargi 30. Warunki pracy i płacy do omówienia na miejscu.

2841-K

GŁ. KSIĘGOWEGO, inż. chemika - stażystę i technika chemika na stanowisko laboranta zatrudni Szczecińska Wytwórnia Wódek w Szczecinie, ul. Jagiellońska 63/64. Warunki pracy i płacy do omówienia na miejscu.

2817-K

UWAGA SZCZECIN GDYNIA

MUSZLĘ PERŁOWĄ — MACICZKOWĄ KUPIĘ

Oferty z ceną za 100 kg i okazem - próbka kierować: Henryk Soszyński Poznań, ul. Ogrodowa 10

2860-K

NIERUCHOMOŚCI

DOM dwurodzinny z ogrodem i szopą w Stargardzie Szczecińskim sprzedam. Reymonta 18.

7364-G

GOSPODARSTWO 6,5 ha z budynkiem mieszkalnym w powiecie Płocka ziemia pszenno-buraczana sprzedam natychmiast. Cena 160 tysięcy. Stanisława Chrapkowska, Poznań, ul. Rycerska 31a m. 6.

7363-P

DOM 6-izbowy w bardzo dobrym punkcie sprzedam. W sieroniu 2 izby wolne. Jadwiga Dolatkowska, Wągrowiec, Janowiecka 73.

7365-P

SPRZEDAM domek 4-izbowy k/Łodzi, duży ogród, dojazd tramwajem. Wiadomość: tel. 457-41 od godz. 10—15.

7343-G

KUPNO

PRZYCZEPĘ do „Pannonni" kupię. Stargard, ul. Polska 24—1.

7366-G

MATRYMONIALNE

JESTEŚ samotny? Biuro Matrymonialne „Syrenka" Warszawa, ul. Elektoralna 11 zapozna Cię szybko, dyskretnie, korespondencyjnie. Prześlij 10 złotych znaczkami pocztowymi, otrzymasz anonimowo (koperta bez nadawcy) 300 matrymonialnych ofert, informacje. Dla Pań oferty zagraniczne.

2516-K

SPRZEDAŻ

MOTOCYKL MZBK 350 ccm sprzedam. Potulicka 19—4, za Operetką, po godz. 16.

7367-G

MOTOCYKL Junak sprzedam. Cena 14.500 zł. Szczecin - Skolwin, ul. Stołczyńska 152—2.

7368-G

SŁUPKI ogrodzeniowe z rur stalowych sprzedam. Wiadomość: ul. Bol. Krzywoustego 65, w pod wórzu.

7369-G

MASZYNĘ do szycia sprzedam. Kr. Jadwigi 36 m. 19.

7370-G

LOKALE

BEZDZIETNI poszukują pokoju subiokatorskiego z używalnością kuchni. Oferty: Biuro Ogłoszeń, pl. Hołdu Pruskiego 6 na nr 789.

7371-G

KUPIĘ komfortowe mieszkanie wyłączone spod kwaterunku Telefon 32-284, od godz. 9—13.

7192-G

2 POKOJE z kuchnią zamienię na 1 pokój samodzielny, względnie 1 pokój z kuchnią. Wiadomość: Szczecin, ul. Dębogórska 10a m. 8, od godz. 17.

7372-G

POSZUKUJĘ pokoju z kuchnią wyłączone spod kwaterunku. Warunki do omówienia. Tel. 453-23, godz. 7—15.

7373-G

POSZUKUJĘ pokoju lub 2 pokoi z kuchnią wyłączone spod kwaterunku. Oferty: Biuro Ogłoszeń, pl. Hołdu Pruskiego 8, na nr 768.

7373-G

3, 1/2 POKOJU w domku willowym, komfort, działka przydomowa 600 m kw., zamienię na 3 pokoje z c. o. Telefon 34-558 od godz. 17.

7374-G

POKOJ, kuchnia zamienię na 2 pokoje kuchnia. Ul. Santocka 4 m. 13 godz. 17—20.

7375-G

2 DUŻE pokoje, kuchnia, łazienka, przedpokój, duża działka przydomowa. Police Osiedle, ul. Grzybowa 12 m. 1 zamienię na 1 pokój z kuchnią w Szczecinie lub Zdrojach. Wiadomość po godz. 17.

7376-G

3 POKOJE, małe, kuchnia, Pogodno, zamienię na dwa większe z ogródkiem. Tel. 342-11.

7377-G

POŁ DOMKU dwurodzinnego, własność, sprzedam. Tel. 39-115, po godz. 16.

7378-G

POSZUKUJĘ 2 pokoi z kuchnią lub pokoju z kuchnią w Szczecinie lub Dąbiu. Warunki do omówienia. Oferty: Biuro Ogłoszeń, pl. Hołdu Pruskiego 8, na nr 790.

7379-G

ZGUBY

22. VII. BR. zginął młody pies owczarek szkocki. Osoby, które by znały miejsce pobytu psa proszone są o wiadomość: Wojska Polskiego 129, tel. 453-51, za wynagrodzeniem. Ostrzega się przed kupnem.

7340-G

NA TRASIE Goleniów — Szczecin zgubiono portfel z dokumentami na nazwisko Zygmunt Pieniak. Kępice, pow. Miastko. Uczciwego znalazcę proszę o zwrot.

7341-G

ZGUBIONO legitymację ubezpieczalni na nazwisko Mieczysław Bobel.

7342-G

Oszczędzaj w PKO

ZDZIENNIKÓW PORANNYCH

W DNIU święta Odrodzenia Polski w stoczni im. 3-go Maja w Rijecie wodowany został w obecności ambasadora PRL w Belgradzie, Aleksandra Małeckiego i konsula Haladusa nowy oceaniczny statek o nazwie „Jan Kochanowski". Matką chrzestną statku była żona generalnego dyrektora stoczni, Sztefica Vinkler.

„Jan Kochanowski" ma pojemność 10.500 BRT i jest drugim z kolei z trzech nowoczesnych statków motorowych, zamówionych przez Polskie Linie Oceaniczne w Gdyni. Statek napędzany jest motorem Diesla o mocy 7.800 koni mechanicznych.

KURIER SPORTOWY

Junaki nadal najlepsze ale nie pod szczeciniakami

SOPOT (inf. wł.).

W NIEDZIELĘ na specjalnym torze w Kamiennym Potoku koło Sopotu rozegrana została IV eliminacja do motocrossowych mistrzostw Polski. Startująca w tej eliminacji ekipa szczecińskiego Junaka spisała się nieźle.

W KLASIE 350 ccm za plecami gdańszczanina Stachiewicza przez 14 okrążeń toczyła się zacięta walka pomiędzy koalicją Junaka a startującymi na „bessach" legionistami, z walki tej najlepiej wypadł Orzepowski, który zajął trzecie miejsce dając się wyprzedzić poza Stachiewiczem tylko Urbaniakowi. Wiatr był piąty. Kurowski ósmy, a Nowacki 10. Trochę gorzej powiodło się szczecinianom w klasie 500 ccm. Orzepowski nie ukończył kokurencji, natomiast Kurowski był szósty. A oto wyniki:

125 ccm — Kałuża SHL 29,03, 2. Tews AKS Bałtyk Gdynia 31,06.

175 ccm — Kałuża SHL 27,07, 2. Frelich SHL 27,08.

250 ccm — 1. Frelich SHL 27,05, 2. Harasim LPŻ Rybnik 27,15.

350 ccm — 1. Stachiewicz Budowlani Gd. 28,57, 2. Urbaniak Legia 29,11, 3. Orzepowski — 29,17.

500 ccm — 1. Kubalski Legia W-wa 27,31, 2. Stachiewicz Budowlani Gd. 28,32, 3. Urbaniak Legia 28,33. (st)

Bez szwanku wyszli młodzi kolarze

WIELU WIDZÓW wyszło w sobotę z toru kolarskiego pod wrażeniem kraksy, jakiej uległo kilku zawodników uczestniczących w wyścigu na 50 okrążeń toru. M. in. pomocy lekarskiej udzielono dwom młodym aktualnym mistrzom Polski — Kossowskiemu i Striumptowi z Ogniwa, oraz Olszewskiemu z Arkonii. Jak nas poinformowano wczoraj, wypadek który początkowo wyglądał bardzo groźnie, zakończył się na szczęście dobrze. Trójka zawodników uległa jedynie powierzchownym zadrapaniom i ogólnemu potłuczeniu. Wszyscy trzej przystąpili już do normalnych treningów.

Przy okazji jeszcze jeden przykład dla zawodników, którzy mają jakąś niechęć do jazdy w kaskach. Gdyby nie kaski, jakie posiada li wszyscy uczestnicy kraksy, wypadek ten mógłby przynieść znacznie groźniejsze następstwa. (st)

Udany rajd do Cedyni

OSIEMDZIESIĘCIU motocyklistów i automobilistów wzięło udział w dwudniowym rajdzie zorganizowanym przez WKZZ, PZMot i LPŻ na trasie ze Szczecina przez Chojnę do Cedyni i z Cedyni przez Myślibórz do Szczecina. W Cedyni uczestnicy rajdu złożyli wieniec pod pamiątkowym obeliskiem. W czasie rajdu uczestnicy odbyli próby sprawności.

W licznym towarzystwie na torze JUNAKA

W CIENIU mistrzowskich walk Orzepowskiego i kolegów w eliminacjach ogólnopolskich zniknęły pojedynki o mistrzostwo strefowe. Jest to nowy system eliminacji dawnych crossowych mistrzostw okręgu. Działacze motorowi doszli bowiem do wniosku, że walka o mistrzostwo okręgu z udziałem kilku zaledwie uczestników nie jest należytą propagandą sportu motorowego. Postanowiono więc wyłaniać mistrzów okręgów podczas zawodów międzyokręgowych w poszczególnych strefach kraju. Taka właśnie eliminacja, II — kolejna w tym sezonie — odbędzie się w dniu 30 lipca na torze Junaka. Organizatorem eliminacji jest Klub Motorowy LPŻ. Wezmą w niej udział reprezentanci okręgów — zielonogórskiego, koszalińskiego, gdańskiego i Szczecina. Na starcie w naszych barwach staną oczywiście wszyscy junakowcy z uczestnikami mistrzostw Polski — ORZEPOWSKIM, KUROWSKIM, FIGURSKIM, NOWACKIM, WIATREM, MIRANOWSKIM i innymi.

Spodziewany jest udział około 70 zawodników. (r)

Pół żartem — pół serio

ZADUMA LAUREATA

LAUREAT BYŁ WYRAŹNIE wzruszony. Dyskretnie pociągał nosem przełykając niemęskie łzy. Po otrzymaniu nagrody, kolejnych urzędowych i serdecznych uścisków opadła Go gromada dziennikarzy.

—Co pan czuje? — zadała inteligentne pytanie popularna reporterka, błyskając zalotnie okularami w złoconej oprawie.

— Perfumy „Marzenie", którymi Pani jest skropiona — z wrodzonym poczuciem humoru odpowiedział Laureat.

Później jednak nastąpiły wynurzenia natury prywatno - zawodowej, notowanie projektowanych prac itp. Pod koniec interwiew padło nieśmiertelne pytanie.

— Pańskie hobby?

Jubilat zapłonił się jak dziewica. Bojąc się kompromitacji wyszeptał — wioślarstwo — i przebiegł oczyma po zebranych oczekując deza probaty. Był zupełnie zaskoczony, gdy towarzystwo ze znawstwem i zapałem zaczęło rozwodzić nad przydatnością, pożytecznością, walorami wychowawczymi „tej pięknej dyscypliny", ogromnymi możliwościami rozwojowymi tego sportu na niezliczonych akwenach w naszym województwie itd., itp.

Laureat usunął się skromnie na tzw. stronę i smętnie spojrzał przez otwarte okno w sinądal. Po przeciwnej stronie rzeki kłębiła się buja na zieleń pokrywając wyspę na której od wielu już lat miała stanąć piękna przystań wioślarska. Jego wypieszczony w myślach i.. niezrealizowany projekt.

(Qut)

NA CENZUROWANYM

Kołomyjka „wiecznych talentów"

W ZAWODACH torowych, organizowanych przez MKKFIT z okazji 22 Lipca, wśród startujących zabrakło zawodników Czarnych: HAŁUSZCZAKA i ZACHAREWICZA. Klub Czarnych otrzymał zaproszenie i organizatorzy mieli prawo spodziewać się, że kolarze ci wezmą udział w wyścigach propagandowych. Jak się jednak okazało obydwaj uczestniczyli w tym samym okresie w SZOSOWYM wyścigu Dookoła Wyspy Wolin. Rozumiemy ważne znaczenie propagandowe wyścigu na terenie nadmorskim. Bardzo dobrze, iż OZKol. kosztem dużego wysiłku organizuje takie imprezy. Chodzi jednak o to czy TOROWCY Hałuszczak i Zacharewicz powinni byli startować w wyścigu szosowym, czy na torze.

BARDZO DOBRZE, gdy zawodnicy szosowi biorą udział od czasu do czasu w imprezach na torze. To dodaje im szybkości i poprawia technikę jazdy. Nigdy jednak nie zyskują w czasie sezonu poprawy formy torowcy przez uczestnictwo w długodystansowych wyścigach szosowych.

TEMAT TO, jeżeli chodzi o wymienioną dwójkę nienowy. Już od lat Hałuszczak marnuje swój niewątpliwy talent torowy miotając się zależnie od koniunktury (i chyba wysokości nagród) od toru, gdzie miał zawsze miejsce w kadrze narodowej do podrzędnych wyścigów szosowych, które niestety, są nadal bardziej intratne.

Czas, by wreszcie sprawa ta została jakoś rozstrzygnięta. Jeżeli na decyzję nie potrafią się zdobyć sami zawodnicy, może wreszcie zadecyduje o tym kierownictwo klubu i trener. (Rak)

Uwaga ludzie nad wodą!

Aby każde dziecko umiało pływać

KIEDY się przebywa nad wodą, coraz trudniej jest uzyskać kajak lub łódź. Nie dlatego, że brak jest sprzętu, choć i to możliwe w dni pogodne. Trudność polega na tym, że **wypożyczający powinien wykazać się zaświadczeniem o posiadaniu umiejętności pływackiej.** I słusznie. Znamy bowiem tysiące wypadków wypożyczania kajaków przez osoby nie umiejące pływać i kata strofalne skutki tej lekkomyślności.

W CZASIE jednej z naszych wizyt nad Jeziorem Miedwie z przyjemnością swierdziliśmy, że tamtejsze przystanie dysponują sporą ilością sprzętu pływackiego. Wystarczyłoby go dla wszystkich pragnących uprzyjemnić sobie weekend lub dłuższy tam pobyt przejażdżka po uroczym jeziorze. Niestety, i tu gros wycieczkowiczów, zwłaszcza starszych nie posiada kart pływackich i w konsekwencji nie może otrzymać kajaka.

WSZELKIE dyskusje nie pomagają. To przecież podstawowy wymóg pełnego bezpieczeństwa. Nauczenie się pływania nie jest znowu tak trudne, aby nie można było tego spełnić zwłaszcza, że udogodnienia w tym kierunku są olbrzymie. Na naszym terenie, staraniem **Okręgowego Związku Pływackiego i Wojewódzkiej Rady Związków Zawodowych,** zorganizowano kilkanaście punktów, gdzie pod okiem wykwalifikowanych trenerów i instruktorów pływackich można nauczyć się tej „wielkiej sztuki".

MIĘDZY INNYMI, lekcji pływania można pobierać w Szczecinie na Głębokiem i na Arkonce i w województwie punkty takie zorganizowano nad Miedwiem, w Pyrzycach, w Myślibórzu, Barlinku, Kamieniu Pomorskim, Łobezie, Liptanach i Trzebieży.

DZIWNYM w tym wszystkim wydaje się brak większego zainteresowania nauką pływania ze strony naszych klubów sportowych. Szczególnie niezrozumiały do tej sprawy jest stosunek Pogoni, posiadającej tak wspaniały basen pływacki.

Nie zawsze wykorzystywany jest on w godzinach przedpołudniowych, kiedy to można by przeprowadzać szkolenie, zwłaszcza młodzieży.

JAK nam oświadczył prezes OZP red. T. REK, **związek nosi się z zamiarem objęcia akcją nauczania również dzieci znajdujących się na niektórych szczecińskich półkoloniach.** To jest chyba bardzo słuszne, gdyż dzieciarnia wykazuje w zasadzie więcej ochoty do pluskania się w wodzie i do pływania niż panie i panowie w wieku nie młodzieńczym.

A przecież przysłowie mówi: **„Czym skorupka za młodu nasiąknie..."**

Cz. KUSZEWSKI

Kawa
Kakao
Mleko
do użycia od zaraz

Krowa w tubce

Polska spółdzielczość mleczarska uatrakcyjnia wciąż i unowocześnia produkowane przez siebie rodzaje przetworów mlecznych. Rynek zaopatrywany jest w nowe gatunki serów, napojów itp. galanterii mlecznej.

OSTATNIO jedna z najprężniejszych spółdzielni mleczarskich w naszym województwie, OKRĘGOWA SPÓŁDZIELNIA MLECZARSKA w KAMIENIU uruchomiła produkcję mleka skondensowanego w tubkach. Produkowane jest mleko słodzone zwykłe i mleko z dodatkiem kakao. Wkrótce będzie także mleko z dodatkiem kawy. Produkt niezwykle wygodny w użyciu, zwłaszcza na wycieczkach, pakowany jest w tuby po 175 gramów. Producent udziela gwarancji na mleko w tubach na okres 3 miesięcy.

— Mleko w tubach — powiedział nam prezes spółdzielni Marian PAŃCZAK — produkujemy zaledwie 8 dni, a już otrzymaliśmy masę zamówień z „Delikatesów" Wrocławia, Poznania i Warszawy. Chcemy jednak wpierw zaspokoić potrzeby placówek nadmorskich i naszego województwa. Już teraz produkt idzie jak woda. Za 1,5 tygodnia spodziewamy się na sycić rynek.

Obecnie Kamień produkuje 200 kg mleka w tubach dziennie. Wkrótce napełnianie tubek zostanie zautomatyzowane i wydajność wzrośnie sześciokrotnie. Wtedy nie będziemy mogli na pewno narzekać na brak tego produktu w sklepach. Tubek do opakowań mleka nie prowadzi, jak dotąd żaden zakład w Polsce, Okręgowa Spółdzielnia Mleczarska zrobiła więc dobry początek. (wit)

PREZES M. PAŃCZAK demonstruje nowe wyroby swej spółdzielni.

Pokrótce

MIEJSKI Oddział LOP i Komisja Ochrony Przyrody PTTK zapraszają miłośników przyrody na odczyt pt. „Przyroda dżungli afrykańskiej i jej ochrona", który wygłosi Jadwiga Fabrycy w dniu 26 bm. o godz. 19 w Klubie PTTK przy pl. Lotników.

PASAŻERKA, która 20 lipca br. zapomniała w taksówce parasolkę może ją odebrać u kierowcy Jana Pasisza, Szczecin, Jagiellońska 14/42.

Natomiast kierowca taksówki nr 228 prosi pasażerkę, która 9 lipca około godz. 15 jadąc z dwojgiem dzieci do szpitala przy ul. Św. Wojciecha, omyłkowo zabrała pozostawiony w taksówce zegarek marki „Omega" o zwrot tegoż zegarka na adres Bogusława 44 m. 7.

ZNALEZIONY rower męski „Amator" jest do odbioru w Komendzie Dzielnicowej MO przy ul. Mickiewicza.

BRAWO!

MIESZKAŃCY Krzywina w pow. gryfińskim w ciągu dwóch ostatnich dni zebrali w swojej gromadzie jedną tonę złomu o wartości 500 zł, przeznaczając pieniądze na Społeczny Fundusz Budowy Szkół. (b)

TELEWIZJA

(Program szczeciński)

18.15 — „Tik z okienka", 18.30 — wszechnica telewizyjna, 19 — program muzyczny, 19.20 — „Na półkach księgarskich", 19.30 — dziennik telewizyjny, 20 — „Szlakiem Odry", 20.30 — film „Kurier Carski", 22.20 — telenotatnik (powtórzenie), 22.40 — DOBRANOC.

(Program berliński)

14.30 — film „Lekarz z Heilbronnu", 16.30 — widow. dla dzieci od lat 5 „Zielony surdut leśnika, 19 — „Większe tempo dla nowej techniki", 19.45 — tysiąc wiadomości telewizyjnych, 19.55 — pozdrowienia telewizji dziecięcej, 20 — widowisko dla młodzieży „Paleta", 20.30 — kronika, przegląd wydarzeń, prognoza pogody, 21 — „Zaczynają mruczeć" (V część) aud. rozrywkowa, 21.30 — sztuka telewizyjna „Tancerki z Istambułu", ostatnie wiadomości kroniki.

ŚRODA

11 — kronika, 11.25 — sztuka telewizyjna „Czarna owca", 13 — test, 14.30 — „Artysta narodu", rozmaitości, 15.40 — test, 16.20 — widowisko dla młodzieży od lat 8, 17 — test, 18.35 — pozdrowienia telewizji dziecięcej, 20 — spotkanie w Berlinie z K. E. von Schnitzler, 20.40 — kronika, przegląd wydarzeń, prognoza pogody, 21 — wesołe wspomnienia z XII Festiwalu Filmowego w Karlovych Varach, 21.45 — „Tylko dla nas opowiadane...", 22.15 — pantomima z Izraela „Sam Malcho" ostatnie wiadomości kroniki.

TEATRY

POLSKI — nieczynny.
WSPÓŁCZESNY — „Mąż uciśniony" g. 19.30.
OPERETKA — nieczynna

KINA

KOSMOS — „Garsonierka" g. 13.30, 16, 18.30, 21 — USA — od lat 16 — panoramiczny.

COLOSSEUM — „Noc szpiegów" g. 16, 18.30, 21 — franc. od lat 16.

DELFIN — „Czerwony atrament" g. 16, 18.30, 21 — węg. — od lat 16.

BAŁTYK — „Trudne lata" g. 14, 16.20, 18.40, 21 — wł. — od lat 16.

OGRODOWA — „Niebezpieczna przesyłka" g. 22 — radz.

POLONIA — „Dom pani Telier" g. 13.30, 16, 18.30, 21 — franc. — od lat 16.

PIONIER — „Kongo walczy" g. 17, „Piąte koło u wozu" g. 19, 21 — czeski.

MUZA (Pomorzany) — „Sprawy niezmarli" g. 17.45, 20 — wł. — od lat 16.

PROMIEŃ — „Sprawa trzynastu" g. 16, 18, 20 — radz. — od lat 12.

MARS — „Księga dżungli" g. 15, 20.15 — ang. — od lat 9.

FALA — „Mein Kampf" g. 18, 20.10 — szwedzki — od lat 16.

ECHO (Krzekowo) — „Czerwony atrament" g. 18, 20 — węg. od lat 16.

ŚWIT (Skolwin) — „Normandia - Niemen" g. 18, 20 — radz. — od lat 12

MEWA (Zelechowo) — „Fałszerz" g. 18, 20 — czeski — od lat 16.

SOSENKA (Tanowo) — „Krzesiwo" g. 20 — NRD — od lat 10.

ŻEGLARZ (Gołęcino) — „Noc szpiegów" g. 18, 21.15 — fr. — od lat 16

PRZYJAZN (Dąbie) — „Róże dla prokuratora" g. 18, 20 — NRF — od lat 16.

HUTNIK (Stołczyn) — „Szanta?" g. 17.15, 19.30 — NRF — od lat 18

STYLOWE (Huta Szczecin) — „Złodziej z Bagdadu" g. 17.30, 19.50 — ang. — od lat 12

BAJKA (Police) — „Strzał na bagnach" g. 18, 20 — fiński — od lat 18.

1 MAJ (Żydowce) — „Dama kameliowa" g. 18, 20 — USA — od lat 16.

MARZENIE (Wielgowo) — „Wakacje z Moniką" g. 18, 20 — szwedzki — od lat 18.

REPERTUAR KIN — na podstawie informacji WZK.

FOTOPLASTYKON — Woj. Pol. 36 — „Północna Ameryka i Kanada" g. 10 — 21

KLUBY

13 MUZ — pl. Żołnierza 2 — film „Biały szejk" g. 20.30 — prod. włoski.

NOT — Woj. Pol. 67 — kawiarnia — ogródek czynny od od g. 12 — 23.

WYSTAWY

MUZEUM — Staromłyńska 27 — współczesne malarstwo polskie, średniowieczna sztuka pomorska, renesansowe stroje książąt pomorskich g. 13—19.

WAŁ CHROBREGO 3 — archeologia, przyroda morska — wystawa wnętrz okrętowych — g. 13—19.

13 MUZ — pl. Żołnierza 2 — wystawa marynistyczna L. Niewiśiewicza.

CBWA — Staromłyńska 27 — „Polska karykatura antywojenna" g. 13—19.

SZPITALE

KLINIKA CHIR. DZIECIĘCEJ — Unii Lubelskiej
KLINIKA CHIR. I — Unii Lubelskiej
KLINIKA PEDIATRYCZNA — Unii Lubelskiej.
PORADNIA INTERNISTYCZNA — Woj. Pol. 63 — g. 18—22.
PORADNIA DLA MATKI I DZIECKA — św. Wojciecha 7 g. 15 — 7 rano

APTEKI

NR 3 — Piastów 60 — tel. 465-17
NR 5 — Naruszewicza 11 — tel. 462-36

RADIO

WIADOMOŚCI: 15.00, 19.00, 23.50.

SERWIS RYBACKI: 20.50 i informacje.

SZCZECIN: 16.00 Gra Lucjan Galon — fortepian, 16.35 Recenzja teatralna M. Szczepkowskiej, 16.50 10 minut na gitarze, 17.00 Wycieczka do Gdańska, 17.10 Piosenki cowboyskie, 17.25 Koncert życzeń, 17.50 Felieton aktualny, 18.00 Przegląd Aktualności Wybrzeża, 18.20 Muzyka.

WARSZAWA: Pieśni chóralne Józefa Świdra, 17.40 Dla dzieci „Wspomnienia niebieskiego mundurka", 18.25 Muzyka i aktualności, 18.45 „Między siecią a półmiskiem", 19.05 Mówi Technika „Zabawa z wynalazkiem", 19.15 Kalejdoskop kulturalny, 19.45 z cyklu „Dzieło Liszta", 20.15 Słynne orkiestry tanecz ne, 21.00 Z kraju i ze świata, 21.27 Kronika sportowa i wyniki Totalizatora Sportowego, 21.40 „Nad brzegiem Tamizy", 22.00 „Opera w przekroju", 23.00 Muzyka taneczna.

Śledztwo zostało umorzone...

O TYCH CO NIE CHCIELI ŻYĆ!

POLSKI ROCZNIK STATYSTYCZNY wymienia 49 najczęstszych przyczyn zgonów. Na 13 miejscu znajduje się przyczyna najbardziej wstrząsająca: **samobójstwa!** W roku ubiegłym było ich 2418, a więc o prawie 600 więcej, aniżeli w roku 1955.

TEN WZROST musi szczególnie niepokoić, tym bardziej, że równocześnie notujemy inne negatywne zjawisko: maleje — proporcjonalnie — liczba osób odzatowanych.

JEDEN z moich znajomych tak określił zamachy samobójcze: **„Głupi romantyzm i dziecinada!"** Określenie tyleż ogrutne, co dalekie od prawdy. Wystarczy powiedzieć, że na swoje życie najczęściej porywają się ludzie dojrzali. Weźmy za przykład rok 1959.

PŁEC: mężczyźni — 1.301 (odratowano 71), kobiety — 522 (odratowano 59).

WIEK: 14 lat i mniej — 10, 15—20 lat — 90, 20—30 lat — 409, 30—50 lat — 738, 50—70 lat — 491, powyżej 70 lat — 65.

STAN CYWILNY: kawalerowie, panny — 471, żonaci, zamężne — 1.088, wdowcy, wdowy — 1.761, rozwiedzeni — 46, stan cywilny nieznany — 41.

ZAWÓD: rolnicy — 611, pracownicy umysłowi — 211, robotnicy — 1,001.

MOTYWY SAMOBÓJSTW?

Piotr W., lat 27, żonaty, ojciec trojga dzieci, zanim nacisnął język spustowy KBKS napisał list: „Odchodzę, bo nie ma dla mnie życia. Kocham Wandę K. Ucałuj, żono, dzieci. Piotr".

POZOSTAŁYCH, a licznych tragicznych bohaterów musieli wyręczać w szukaniu motywów samobójstwa prokuratorzy i funkcjonariusze MO. Mimo milczenia ludzi, którzy nie mogli już mówić wykrywano motywy.

Był przywiązany do końca swoich dni do inwalidzkiego wózka. Obrzydzano mu życie. Odmawiano podania wody, wszelkiej pomocy...

— Nie zdała matury. Została skatowana przez ojca. Matka wygnała...

— Dopóty, dopóki mu siły dopisywały, wszystko było we względnym porządku. Miał co jeść, miał gdzie spać. Zachorował. Zawadzał w domu. Wynieśli do chlewika, głodzili...

— Była w ciąży. „Wstyd"! „Hańba"! „My tego nie przeżyjemy"! „Won z naszego domu"!...

PRZYCZYNY SAMOBÓJSTW w roku 1959, ustalone przez funkcjonariuszy MO: choroba i trwałe kalectwo — 565, nieporozumienia rodzinne — 407, zawód miłosny — 115, czyn przestępczy, obawa przed konsekwencjami — 63, inne — 285.

O ILE MO nie stwierdzi faktu namawiania denata do popełnienia samobójstwa i nie stwierdzi faktu udzielenia mu pomocy (np. przez doręczenie trucizny) — śledztwo ulega umorzeniu. Tak też się dzieje w 99,8 proc. wypadków. Prawo jest częstokroć bezsilne wobec tych, którzy poprzez stworzenie zbrodniczej atmosfery pchają ludzi do zakładania sobie pętli na szyję...

M. SANIGORSKI

Harcerskie werble...

PRZYJEMNIE spędzili wakacje szczecińscy harcerze. Wszystko ma jednak swój kres, obozy harcerskie skończyły się. Wczoraj wrócili harcerze z hufca nadodrzańskiego. Dziś sygnalizowany jest przyjazd dalszych zgrupowań harcerskich. (a)

Camping w tramwaju

TRAMWAJARZE wałbrzyscy przerobili sześć wozów tramwajowych na pomieszczenia campingowe i ustawili je w Sławie Śląskiej, przy czym jeden z wagonów — wyposażony w radio i telewizor — służy jako świetlica. Wagony tramwajowe wycofane z komunikacji miejskiej Wałbrzycha zostały zastąpione przez trolejbusy. (ZAP).

Spróbuj oszczędzać w swoim zakładzie pracy

O TYM, jak duże znaczenie w życiu osobistym odgrywa PKO, przekonał się niejeden z nas, zwłaszcza gdy chodzi o prezent, urlop, niespodziankę uprzyjemniającą życie rodzinie. Nie zawsze jednak po wypłacie odpisujemy na swoje konto określoną kwotę, dlatego też powstają luki, które trudniej uzupełnić w ciągu miesiąca. Aby zabezpieczyć się przed takimi przerwami możemy żądać w swoim zakładzie pracy deklaracji, która po wypełnieniu zobowiąże kierownictwo zakładu do potrącania z naszych wynagrodzeń określonej kwoty. Metodę taką stosuje się już w kilkunastu dużych zakładach Szczecina, jak np.: Zarząd Portu, Huta, Parowozownia w Porcie Centralnym, Fabryka Sprzętu Okrętowego i in.

Jest to tzw. zakładowe oszczędzanie — nowa forma — korzystna i pożyteczna na przede wszystkim dla pracownika. (b)

Kawiarnia w szkole

DUŻĄ popularnością wśród młodzieży szkolnej cieszy się założona niedawno w Liceum im. Słowackiego w Chorzowie kawiarnia uczniowska. Mieści się ona w dużej sali, w której zainstalowano poza ekspresem do parzenia kawy — telewizor, radio, pianino i magnetofon. W kawiarni, którą założono dzięki pomocy ze strony Komitetu Rodzicielskiego i Towarzystwa Szkoły Wieckiej, odbywają się spotkania z literatami, odczyty i wieczorki taneczne. (ZAP).

POMNIK lotników litewskich przesłoniły kwiaty

MARYNARZE radzieccy ze statków „Trij Żemajtis" i „Prirosk", zwiedzając zabytki i pobojowiska na Ziemi Szczecińskiej, złożyli wieńce i wiązanki kwiatów na grobach żołnierzy w Gozdawicach i Siekierkach. Ponadto wzięli oni udział w uroczystości zorganizowanej w Pszczelniku w pow. myśliborskim, gdzie przed 28 laty dwaj lotnicy litewscy kpt. Stanisław DARIUS i por. Stefan PIERENEUS ponieśli śmierć w tragicznej katastrofie po zwycięskim przelocie przez Atlantyk. Pomnik, w miejscu, gdzie zginęli lotnicy, przesłoniły wiązankami kwiatów. (b)

Trąba powietrzna łamała drzewa jak zapałki

HURAGAN o olbrzymiej sile, który przeszedł ostatnio nad Lubelszczyzną i woj. łódzkim, spowodował wiele strat. Trąba powietrzna łamała stare drzewa jak zapałki...

Na szczecińskich EKRANACH

Shirley Mc Laine

Shirley Mc Laine i Jack Lemmon — czyli Fran Kubelik i C. C. Baxter, bohaterowie znakomitego filmu Billa Wildera „Garsoniera" od kilku dni wyświetlanego na ekranie szczecińskiego kina „Kosmos".

ZDANIE, iż „Garsoniera" była rewelacją roku 1960 (5 „Oskarów"!) brzmi sztampowo i nic właściwie jeszcze nie mówi. Być może dla wielu najlepszą wizytówką tego filmu będzie nazwisko reżysera — Billa WILDERA, autora takich obrazów jak „Bulwar Zachodzącego Słońca" „Rzymskie wakacje", „Miłość po południu" czy „Pół żartem pół serio".

„Garsoniera" jest dla nas swego rodzaju „rewelacją roku 1961" z innych względów. Oto po raz pierwszy na polskich ekranach (nie licząc warszawskiego Festiwalu Festiwali Filmowych) oglądamy aktorkę, której powodzenie, powodzenie ogromne i całkowicie zasłużone, zasadza się na rzetelnym aktorstwie i zupełnej rezygnacji z całego arsenału jakim dysponują hollywoodzkie „gwiazdy". SHIRLEY MC LAINE — jak to niekiedy nie bez złośliwości się podkreśla — jest pierwszą Amerykanką, która wygląda jak prawdziwa kobieta. Piegowata, chwilami nawet brzydka, o rysach ni to słowiańskich ni wschodnich, z okrągłą twarzą, wystającymi kośćmi policzkowymi i podłużnymi, nieco skośnymi, smutnymi oczami — całkowite zaprzeczenie tego czym dotychczas częstowała nas „fabryka snów" — szturmem zdobyła serca swych rodaków. Na pewno będzie podobała się wam także. Za rolę Fran Kubelik (chyba znów nasza rodaczka jak „Sugar" Kowalczyk z „Pół żartem pół serio"?) Mc Laine otrzymała na ubiegłorocznym festiwalu w San Sebastian nagrodę za najlepszą kreację kobiecą.

Partnerem Shirley jest w „Garsonierze" Jack LEMMON (Dafne — „Pół żartem..."). I znów wypadałoby pisać używając samych przymiotników...

Tak samo jak można by w samych superlatywach pisać o scenariuszu tego bardzo zabawnego, a jednak pozostawiającego jakąś kroplę goryczy, filmu.

MAREK SZYMCZYK

„TENISOWE" - nowe kino w Szczecinie

PANUJĄCA ostatnio fatalna pogoda, a właściwie jej brak uniemożliwił Okręgowemu Zarządowi Kin dokonania zaprojektowanego na dzień 22 lipca otwarcia nowego kina przy kortach tenisowych na Al. Wojska Polskiego.

Kino, które otrzymało nazwę „TENISOWE", zostanie otwarte w środę 26 bm. Pierwszym filmem, który tam zobaczymy będą „Krzyżacy". Początek seansu o godz. 22. (hs)

„Wierna rzeka" na ekranie

ŁÓDŹ PAP. W zespole realizatorów filmowych „Rytm" w Łodzi rozpoczęły się prace nad ekranizacją „Wiernej rzeki" Stefana Żeromskiego. Autorem scenariusza jest Aleksander Ścibor-Rylski, reżyserem — Stanisław Lenartowicz, a operatorem Mieczysław Jahoda.

Mniej — więcej za miesiąc rozpoczną się w okolicach Gór Świętokrzyskich — zdjęcia plenerowe, zaś atelierowe zostaną wykonane we Wrocławiu.

JAN LITAN

KRYPTONIM „BAZYLISZEK"

— Ani kroku dalej! — Stać — krzyknąłem.

I TU stała się rzecz niespodziewana. Sztoch zatrzymał się. Prawa ręka zrobiła jakiś nieokreślony ruch. W tym momencie usłyszałem huk wystrzału. Chciałem strzelać, ale ręka odmówiła mi posłuszeństwa. Poczułem odrętwienie i słabość. Pamiętałem o tym, że muszę ująć go żywcem i dlatego ostatnim wysiłkiem woli przeniosłem lufę mego pistoletu z tułowia Sztocha na jego nogi. Nie trafiłem. Zobaczyłem Sztocha na tle otwartego okna, a potem tylko kwadrat powietrza zamknięty ramami, wśród których nie było już nikogo. Na prawym ramieniu poczułem ciepło krwi. Upadłem na ziemię. W oczach miałem obraz wagonu przepełnionego ludźmi. Słyszałem siebie krzyczącego „zatrzymać pociąg", potem wszystko zaczęło się oddalać, tracić na ostrości. Zemdlałem.

Przytomność odzyskałem w szpitalu. Okropnie bolał mnie opatrunek uciskowy, założony przez lekarza pogotowia. Operował mnie młody chirurg. Miałem przestrzelone prawe ramię. Kość nie była uszkodzona. Nerw natomiast był przerwany i musiał być zeszyty. Czułem okropny ból. Jakby ktoś wsuwał mi w ramię ostry i rozpalony do czerwoności pręt...

Leżałem na stole i poddawałem się manipulacjom chirurga. Było mi teraz wszystko obojętne. Nie potrafiłem sam ująć Sztocha, cóż byłem wart...

Lekarz kończył. Nakładał opatrunek.

— A teraz spokój i to bezwzględny spokój. Rana nie jest ciężka, ale uległ pan silnemu szokowi. To spowodowało utratę przytomności. Należy odpocząć, by wrócić do równowagi.

— Kiedy będę mógł wrócić do pracy?

— Nie prędzej, niż za piętnaście dni.

W SEPARATCE szpitalnej odwiedził mnie naczelnik. Czułem się bardzo źle.

NACZELNIK pytał mnie tylko o stan zdrowia. O Sztochu nie wspominał. Zapytałem ja, gdyż najbardziej dręczyła mnie sprawa strzału.

— To całkiem proste. Wmontowany w rękaw pistolet z cienką sprężynką. Gdy podniósł ręce do góry, przy odpowiednim poruszeniu pistoleć wyskakiwał ze schowka w rękawie i strzelał w kierunku, który mu nadawał strzelający. Daleko oczywiście nie uciekł. Skoczył prosto w ramiona wywiadowców.

OSTATNIE słowa naczelnika dochodziły już do mnie z daleka. Usnąłem.

*

Z RĘKĄ na temblaku siedziałem w pokoju przesłuchań więzienia mokotowskiego.

Oto Sztoch siedzi naprzeciwko mnie w więziennym kitlu.

— Tym razem, już chyba nie będziecie strzelać, Sztoch...

— Przykro mi, panie kapitanie, że tak się stało.

— To miło z waszej strony.

— Wolałem tego uniknąć, panie kapitanie, ale czułem, że wpadnę przez tę radiostację, no i musiałem mieć coś przy sobie na wypadek gdyby...

— A dlaczego posługiwaliście się nią?

— To wina moich szefów. Chodziło im o jak najszybsze otrzymanie danych o wynalazku i o wypróbowanie nowego sposobu nadawania. Stąd te dwie radiostacje. Ale wasz radionasłuch dobrze działa...

ŚLEDZTWO prowadził mój kolega, ja byłem jeszcze bardzo słaby.

Wyjaśnił już wiele rzeczy. Między innymi słowo „lampka" w depeszy Sztocha oznaczało nazwę przygotowanej przez niego skrytki. Piosenka „Pożegnania" miała służyć do synchronizacji odbioru.

Siedziałem przy biurku, na którym leżał mały aparat radiowy o zegarowym systemie uruchamiania sygnalizacji. Był to ten sam aparat, który Sztoch umieścił w pobliżu mieszkania Barbary Jelonek, sam zaś zakradł się potem do mieszkania, by tam uszkodzić jej odbiornik.

W pewnym momencie Sztoch nachylił się do mnie:

— Panie kapitanie — powiedział cicho, z przymilnym uśmiechem — ja wam wszystko gotów jestem zrobić. Odeślijcie mnie z powrotem. Mam dojście do sztabu Gehlena, w Pullach pod Monachium. Pamięta pan wtedy, w 1946 roku? Mówiłem prawdę. Mogę się wam przydać... Ja wiem dużo...

*

SYBURAK — ofiara gadatliwości żony został skazany na sześć miesięcy aresztu z zawieszeniem wykonania kary na dwa lata. Sprawa jego odbyła się w połowie września.

Rozprawa przeciwko Sztochowi odbyła się w końcu listopada. Przez salę posiedzeń Sądu Warszawskiego Okręgu Wojskowego przewinęło się sporo świadków. Odtworzona została karta bujnych, przeszło dwudziestoletnich dziejów szpiega Kurta Sztocha. Przyznał się do wszystkiego. Wyrok brzmiał: Sztoch — kara dożywotniego więzienia. Stanukowski — siedem lat.

ROZPRAWA przeciwko Bernardowi, który przebywał w szpitalu więziennym miała się odbyć w późniejszym terminie.

KONIEC

Szczecińskie Zakłady Graficzne — C-4