CENA 50 GR
WYD AB

KURIER szczeciński

RSW PRASA

Czwartek, 16. V. 63 r.
ROK XIX Nr 114 (5839)

Rozmowy techniczne na temat „gorącej linii" Waszyngton – Moskwa przebiegają pomyślnie

PARYŻ PAP. Na posiedzeniu Stałej Rady NATO, które odbywa się co środę w Paryżu, przedstawiciel W. Brytanii na konferencję rozbrojeniową w Genewie, Joseph GODBER oświadczył, że rozmowy techniczne na temat zainstalowania połączenia telefonicznego Moskwa — Waszyngton przebiegają pomyślnie.

JAK INFORMUJĄ koła zbliżone do NATO, Godber, zdając relację z przebiegu rokowań genewskich zaznaczył, że traktat o współpracy zawarty między Francją a NRF, jak również plany utworzenia międzysojuszniczych sił nuklearnych spowodowały nowe trudności we wspomnianych rokowaniach.

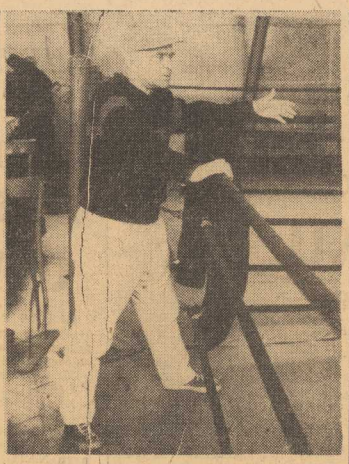

W OŚRODKU „STARTU" w Wiśle przebywa kadra narodowa naszych pięściarzy, przygotowująca się do mistrzostw Europy, które rozpoczynają się w Moskwie 25 bm.

Na zdjęciu: „Papa" — STAMM czujnym okiem obserwuje sparringi swoich podopiecznych.

Foto: CAF

Zwolnienie niektórych aresztowanych dziennikarzy NRD

BONN PAP. NIEKTÓRZY Z ARESZTOWANYCH PRZEZ POLICJĘ ZACHODNIONIEMIECKĄ DZIENNIKARZY NRD, WŚRÓD NICH KORESPONDENT AGENCJI ADN MUELLER, ZOSTALI W ŚRODĘ WYPUSZCZENI NA WOLNOŚĆ.

NIEMNIEJ Muellerowi uniemożliwiono działalność zawodową przez opieczętowanie lokalu biurowego i zamknięcie telefonu.

Dziennikarzom NRD zwolnionym z aresztu zabroniono udzielania jakichkolwiek informacji na temat śledztwa toczącego się przeciw nim.

Dyrekcja Agencji ADN oraz kierownictwo dziennika „Neues Deutschland", jak również rozgłośnia radiowa NRD złożyły energiczny protest przeciw bezprawnym krokom podjętym przez władze bońskie.

Dziewiąty 10-tysięcznik „A. STRUG" spłynął na wodę

Żona pisarza – matką chrzestną

WCZORAJ w Stoczni Szczecińskiej im. A. Warskiego odbyło się wodowanie 9 z kolei dziesięciotysięcznika dla PLO, który otrzymał imię wielkiego polskiego pisarza — Andrzeja STRUGA. Jest to jednocześnie 88 jednostka, wodowana w naszej stoczni. Matką chrzestną „A. Struga", była żona pisarza — Nelly STRUG.

Przed wodowaniem odbyło się spotkanie Nelly Strug z przedstawicielami załogi działu kadłubowego i wyposażenia, które pracują przy budowie tego statku. Nelly Strug opowiedziała stoczniowcom o życiu i twórczości swego męża, o jego działalności społecznej i wielkim patriotyzmie.

— Chciałabym — powiedziała na zakończenie spotkania — abyście wiedzieli jaki był człowiek, którego imię będzie nosić zbudowany przez Was statek.

W spotkaniu z Nelly Strug oraz w uroczystości wodowania wzięli też udział: sekretarz KW PZPR — Henryk HUBER oraz sekretarz KM PZPR — Stanisław RYCHLIK.

Nelly Strug złożyła autograf na książce naczelnej biblioteki pt. „Wyspa zapomnienia", której autorem jest A. Strug.

(k)

Zyskaliśmy nowych przyjaciół

Grupa posłów z wizytą w Szczecinie

W SŁUŻBOWEJ PODRÓŻY po szeregu województw, wizytowali wczoraj Szczecin członkowie podkomisji zabytków sejmowej komisji kultury. Posłowie, pod przewodnictwem red. WALTERA POŹNEGO zwiedzili Zamek Szczeciński i Stare Miasto, obejrzeli zabytki Stargardu oraz Pyrzyc. W Pyrzycach spotkali się z tamtejszym kierownictwem partii i przedstawicielami władz państwowych.

W godzinach popołudniowych w szczecińskim Klubie Naukowca odbyło się spotkanie sejmowej podkomisji z grupą posłów Ziemi Szczecińskiej i działaczami społeczno-kulturalnymi. Uczestniczyli w nim m. inn.: przewodniczący Prezydium WRN MARIAN ŁEMPICKI i sekretarz KW PZPR HENRYK HUBER.

(Dokończenie na str. 2)

FIDEL CASTRO w Leningradzie

MOSKWA PAP. Premier rządu rewolucyjnego Kuby, Fidel Castro przybył 15 maja specjalnym samolotem ze Świerdłowska do Leningradu.

5 lipca SPOTKANIE przedstawicieli KPZR i KPCh

MOSKWA PAP. Agencja TASS donosi:

KC KPZR zatwierdził skład delegacji na spotkanie z przedstawicielami Komunistycznej Partii Chin. Na jej czele stoi członek Prezydium i sekretarz KC KPZR Michaił SUSŁOW.

Spotkanie przedstawicieli KPZR i KPCh odbędzie się za obopólną zgodą stron 5 lipca br. w Moskwie.

Na czele delegacji KPCh stanął sekretarz generalny KC KPCh TENG SIAO-PING i członek Biura Politycznego, członek sekretariatu KC KPCh PENG CZEN.

Świnoujście na 2 tygodnie przed „potopem"

W PIERWSZYCH dniach czerwca br. do Świnoujścia zawinie duński prom, inaugurując regularne połączenie między szwedzkim portem Ystad a „Perłą Bałtyku".

Nasz czołowy kurort intensywnie przygotowuje się na przyjęcie tego współczesnego „potopu". ZBIM kończy prace przy przystani promowej. Wyremontowano mechanizmy pod noszące pomost, układa się pomost dla pieszych oraz podjazd dla samochodów. Zaawansowane są prace przy adaptacji budynku, w którym będą się odbywać odprawy celne i paszportowe. Gorzej jest z budową nowego pawilonu recepcyjnego.

SPBM nr 1 ze Szczecina będzie musiało mocno popracować, aby oddać pawilon na czas. Dobrze spisują się robotnicy WPRD, wykonujący odcinek drogi od przystani promowej do dworca kolejowego w Warszowie. Oprócz drogi wykonają jeszcze dwa parkingi obok przystani — jeden wjazdowy i drugi wyjazdowy.

GORZEJ przedstawia się sprawa zapewnienia w Świnoujściu lokali gastronomicznych. Miasto to nie posiada dostatecznej ich ilości, a w dodatku remont „CENTRALNEJ", prowadzony przez spółdzielczość znacznie się przedłuża. Aby zwiększyć ilość miejsc restauracyjnych rozważa się możliwość wykorzystania do tego celu dawnego statku spacerowego „DIANA". Ponieważ jednostka ta jest stara, ustawienie jej przy nabrzeżu napotyka na pewne trudności. Wysunięto więc koncepcję

(Dokończenie na str. 2)

Reflektor o mocy 3 mln wat „pozdrowił" z Ziemi kosmonautę COOPER rozpoczął kolejne 10 okrążeń

NOWY JORK PAP. Wystrzelony w dniu wczorajszym o godz. 14.04 czasu warszawskiego z Przylądka Canaveral na Florydzie astronauta amerykański Leroy Gordon COOPER kontynuuje pomyślnie lot wokół Ziemi. O godz. 4.19 czasu warszawskiego rozpoczął dziesiąte okrążenie wokół Ziemi.

Kapitan lotnictwa USA GORDON COOPER. (CAF)

POCZĄWSZY od dziewiątego okrążenia Cooper rozpoczął odpoczynek, zgodnie z przewidzianym uprzednio programem. Sen potrwa od 6 do 8 godzin i na sygnał dany z Ziemi astronauta zostanie obudzony, jeśli uprzednio nie obudzi się sam. W czasie snu funkcjonować będzie bez przerwy kamera telewizyjna, aż do piętnastego okrążenia.

STACJE KONTROLNE na całym świecie wezwane zostały do zachowania ciszy, chyba że Cooper sam „poprosi o rozmowę".

W OŚRODKU RAKIETOWYM na Canaveral podano, iż wszystkie urządzenia kabiny „Faith-7" pracują normalnie. Dr Charles Perry, specjalista od biologii kosmicznej z NASA stwierdził, iż ciśnienie oraz temperatura, jak również reakcje słuchowo-wzrokowe kosmonauty, nie odbiegają od normy.

Przelatując nad Afryką Południową w czasie szóstego okrążenia Ziemi astronauta podał, iż zobaczył potężny reflektor o mocy 3 milionów watów, który został zapalony na przeciąg 3 minut w Bloemfontein w momencie, gdy przelatywała nad tym obszarem kabina „Faith-7".

OSTATNIE DONIESIENIA POTWIERDZAJĄ, iż astronauta czuje się nadal dobrze. Tętno, jak również bicie serca i ciśnienie, nie odbiegają od normy. Temperatura wewnątrz kabiny jest wysoka i wynosi 36,5 stopni Celsjusza. Austronauta ubrany jest jednak w ochronny kombinezon, wewnątrz którego panuje normalna temperatura.

• • •

O GODZ 5.49 czasu warszawskiego Cooper, znajdując się w stanie snu, rozpoczął jedenaste okrążenie wokół Ziemi.

Cooper ma wodować na Pacyfiku w pobliżu Wyspy Midway dziś w nocy.

• • •

LEROY GORDON COOPER ma lat 36 i urodził się w miejscowości Shawnee (Oklahoma). Jest żonaty, ma dwie córeczki w wieku 13 i 14 lat. Spędził

(Dokończenie na str. 2)

PRZYPADKI DURU rzekomego B w Rzeszowie

WARSZAWA PAP. Jak informuje resort zdrowia, w Rzeszowie i na terenie powiatu rzeszowskiego stwierdzono ostatnio w wyniku badań laboratoryjnych 34 przypadki tzw. duru rzekomego B.

Chorobę tę powodują bakterie podobne do wywołujących dur brzuszny, również jej przebieg jest podobny, objawy są jednak znacznie łagodniejsze. Zarazki duru rzekomego B przedostają się najczęściej do organizmu z pożywieniem. Sprzyjają temu zazwyczaj zaniedbania sanitarne i nieprzestrzeganie zasad higieny przy spożywaniu posiłków.

Dochodzenie w sprawie przyczyn zachorowań w Rzeszowie jest w toku. Wszyscy chorzy znajdują się w szpitalach. Przedsięwzięto wszystkie niezbędne środki — szeroko prowadzi się szczepienia ochronne.

Wykonano wyrok śmierci na zabójcy ekspedientki

WARSZAWA PAP. Wczoraj wykonany został wyrok śmierci na bandycie Januszu Witoldzie Łobodyczu.

Łobodycz, trzykrotnie już poprzednio karany przez sąd, 30 marca br. skazany został wyrokiem Sądu Wojewódzkiego w Kielcach, rozpatrującego sprawę w trybie doraźnym, na karę śmierci. Zabił on strzałem z pistoletu pracownicę sklepu MHD w Radomiu Zofię Ćwik, gdy — mimo skierowanej przeciwko niej broni — odmówiła wydania pieniędzy z utargu.

Rada Państwa nie skorzystała z prawa łaski.

Jedź tak dalej, kapitanie!

POLSKIM BOHATEREM wczorajszego etapu był Bogusław FORNALCZYK. Wygrał on 2 lotne finisze, a na mecie w Rzeszowie upiększył się tuż za zwycięzcą — HASMANEM. O nastrojach jakie panowały dziś przed startem w polskim zespole — czytaj na str. 2.

CHAPLIN realizuje film o sobie

PARYŻ PAP. Słynny aktor filmowy Charlie CHAPLIN przystąpił do pracy nad swym wielkim filmem autobiograficznym, którego realizację zapowiadał od kilku lat. Obecnie przebiega ulice londyńskiej dzielnicy White Chapel, gdzie poszukuje obrazów ze swego dzieciństwa.

Asystentką Chaplina przy realizacji filmu jest jego żona.

Z BOCIANIEGO GNIAZDA

STATKI NA WEJŚCIU:

S/S „SOŁDEK" — z Danii pod balastem.
S/S „BRYGADA MAKOWSKIEGO" — z Danii pod balastem.
S/S „MALBORK" — z Danii pod balastem.
M/S „SŁAWNO" — z Holandii pod balastem.
S/S „ZIELONA GÓRA" — z Amsterdamu pod balastem.
M/S „NER" — z Kopenhagi z drobnicą.
M/S „SKRZAT" — z Gdyni pod balastem.

STATKI NA WYJŚCIU:

S/S „PSTROWSKI" — do Danii z węglem.
S/S „BRYGADA MAKOWSKIEGO — do Danii z węglem.
S/S „CIESZYN" — do Holandii z węglem.
S/S „BIELSKO" — do Danii z węglem.
M/S „ODRA" — do Londynu z drobnicą.

PODNIESIENIE BANDERY NA S/S „HUTA OSTROWIEC"

WCZORAJ odbyło się uroczyste podniesienie bandery na statku PŻM — „HUTA OSTROWIEC". Wprawdzie jednostka ta została zakupiona za funduszu antyczarterowego przed trzema miesiącami, jednak dopiero teraz zawinęła do macierzystego portu. W uroczystości wzięła udział delegacja miasta i Huty Ostrowiec.

NA ŁOWISKACH

POŁOWY szprota na wodach zatoki gdańskiej są coraz lepsze. W ostatnich dniach wyładunki tej ryby w portach wybrzeża wschodniego (Gdynia, Władysławowo oraz Hel) wynoszą około 400 ton dziennie. W ciągu 14 dni bm. rybacy tych portów złowili ponad 3 tysiące ton szprota, nie licząc innej ryby.

PECH prześladuje w bm. załogę lugrotrawlera „Pingwin". W ubiegłym tygodniu statek miał kolizję z lugrotrawlerem „Mewą". Spowodowane zderzeniem przecieki usunęła załoga we własnym zakresie. 13 bm. w godzinach wieczornych statek wpadł na skałę na redzie portu Koperwik, skąd ściągnęły go lugrotrawlery „Kania" i „Rybitwa". Nurek ze „Swarożyca" stwierdził uszkodzenie części podwodnej statku, które według oświadczenia dowódcy „Pingwina" pozwala na dalszą eksploatację jednostki.

WYDAWCA: Szczecińskie Wydawnictwo Prasowe RSW „PRASA" w Szczecinie. REDAKCJA I ADMINISTRACJA: Szczecin, pl. Hołdu Pruskiego 5; redaguje kolegium. TELEFONY: centrala 430-21, sekretariat red. naczelnego 437-41; zastępca redaktora naczelnego 478-31; sekretarz redakcji 428-33; sekretariat techniczny 430-21 (wewn. 51); dział miejski 402-35; dział morski 402-36; dział łączności z czytelnikami 459-21; dział sportowy 427-77; Biuro Ogłoszeń 344-44; redakcja poranna (po godz. 6) 378-81; dalekopisy 425-14. Wszelkich informacji w sprawie prenumeraty udzielają placówki „Ruchu" i Poczty. Szczecińskie Zakłady Graficzne W — 2

DZIŚ RANO AGENCJE DONIOSŁY

KRONE KONFEROWAŁ Z KENNEDYM

◆ WASZYNGTON PAP. Zachodnioniemiecki minister do specjalnych poruczeń Heinrich KRONE, który bawi obecnie z wizytą w Waszyngtonie, odbył godzinną rozmowę z prezydentem KENNEDYM. Poprzednio Krone spotkał się z sekretarzem stanu RUSKIEM i sekretarzem obrony McNAMARĄ.

W rozmowie z dziennikarzami Krone oświadczył, że tematem jego dyskusji z prezydentem Kennedym była m. in. sprawa projektowanych wielostronnych sił nuklearnych NATO, problemy ekonomiczne oraz sprawa podróży prezydenta USA do Europy.

Boński minister stanu podkreślił, że NRF zdecydowanie i w całej pełni popiera stanowisko Ameryki w kwestii utworzenia wielostronnych atlantyckich sił nuklearnych.

ZŁOTO I BIŻUTERIA DLA KRAJU

◆ ALGIER PAP. Odpowiadając na wezwanie premiera Ben Belli, kobiety algierskie oddają swą biżuterię i złoto na cele walki z nędzą. W ciągu dwu pierwszych tygodni tzw. „Kampanii jedności narodowej" zebrano złoto i biżuterię o wartości ok. półtora miliona funtów szterlingów.

VIALON OSKARŻONY O KRZYWOPRZYSIĘSTWO

◆ BONN PAP. Jak informuje biuletyn prasowy („PARLAMENTARISCH — POLITISCHER PRESSEDIENST")—do prokuratury w Koblencji wpłynęło oskarżenie o popełnienie krzywoprzysięstwa przez obecnego wiceministra w bońskim resorcie współpracy gospodarczej, prof. K. F. VIALONA. W czasie drugiej wojny światowej należał on do kierowników komisariatu III Rzeszy dla tzw. Ostlandu i podlegała mu m. in. sprawa administracji gett żydowskich na okupowanych terenach wschodnich.

W czasie zakończonego niedawno procesu przeciwko kilkunastu funkcjonariuszom hitlerowskiej policji, oskarżonym o dokonanie masowych morderstw na ludności żydowskiej na terenach podległych właśnie Vialonowi — tenże oświadczył pod przysięgą, iż w okresie kiedy sprawował swój urząd w Rydze, tj. w latach 1942—1944... „nic mu niebyło wiadome o eksterminacji ludności żydowskiej".

OŚWIADCZENIE MSZ HAITI

◆ NOWY JORK. Ministerstwo spraw zagranicznych Haiti odmówiło wpuszczenia do kraju Komisji Praw Człowieka Organizacji Państw Amerykańskich.

Oświadczenie ministerstwa stwierdza, że Haiti „stoi w obliczu prawdziwego spisku międzynarodowego".

MLECZNA DIETA W ARMII REŃSKIEJ

◆ LONDYN. Brytyjski dziennik „DAILY MIRROR" donosi o poważnym niezadowoleniu wśród żołnierzy brytyjskich ze słynnej Armii Renu, stacjonującej w NRF.

Otóż przed kilkoma dniami odczytano w oddziałach rozkaz ministra obrony, który dotyczył wzięcia 385 tys. żołnierzy i oficerów na... mleczną dietę, w celu masowego obniżenia wagi podwładnych.

Najwięcej jednak zdenerwował żołnierzy fakt, gdy dowiedzieli się, że zamiast regulaminowej porcji „whisky" otrzymywać będą mleczny rów noważnik.

OSTATNI KRZYK MODY

◆ PARYŻ PAP. Lniane suknie o linii hinduskiego „sari" we wzory ręcznie malowane — oto ostatni krzyk mody paryskiej na obecny sezon letni.

ŚNIEG NA NAJWYŻSZYM SZCZYCIE GÓRSKIM NRD

◆ BERLIN PAP. Na najwyższym szczycie górskim NRD, FICHTELBERG, leżącym 1 214 m nad poziomem morza panuje nadal zima. Jeszcze w połowie maja utrzymują się tam temperatury poniżej zera stopni, podczas gdy u podnóża gór notuje się od plus 15 do plus 20 stopni. Przed kilku dniami spadł tam śnieg tworząc 15 cm pokrywę.

Kraj 56 tysięcy jezior

OY PEPITA czyli - tu się mówi PO POLSKU

(Korespondencja własna z Finlandii)

NA DRUGI DZIEŃ po zawinięciu „ANDRZEJA BOROWEGO" do Helsinek ktoś wsunął mi do ręki wizytówkę. Niebieski napis głosił: **Pepita AB — Helsinki Uudenmaakatu 7.** — Niech pan tam pójdzie — poradzono mi z uśmiechem.

Poszedłem. Przy Uudenmaakatu 7 mieścił się sklep z tekstyliami. Sklep jak sklep, niezbyt reprezentacyjny, ale uwagę zwracała mała karteczka, przyklejona do witryny z napisem: „Tu się mówi po polsku".

Ponieważ tego rodzaju karteczka jest w Helsinkach unikatem spróbowałem wejść do sklepu i po wiedzieć „Dzień dobry". Słowa te miały moc czarodziejskiego zaklęcia „sezamie otwórz się". Natychmiast zaprowadzono mnie do magazynku za sklepem i w czystej polszczyźnie zapytano czego sobie życzę. Na stole znalazły się damskie bluzki, męskie koszule, pończochy itp. Wszystko wprawdzie w nie najlepszym gatunku, ale po stosunkowo niskich cenach. Współwłaścicielem firmy OY PEPITA jest przybysz z Polski, a w sklepie króluje jego kuzynka, która z kraju wyjechała już po wojnie.

Później jeszcze raz miałem szczęście usłyszeć polską mowę w handlowej branży. W hali targowej handluje pomarańczami i innymi owocami nijaka pani KOSIOREK, typowa warszawska przekupka.

Skwery i parki stolicy Finlandii zdobią liczne posągi. Finowie, w przeciwieństwie do nas, pięknościom tym nie zakrywają wstydliwych miejsc listkiem figowym. Nieco dłuższe oględziny kamiennych piękności przez przybyszy znad Wisły i Odry wzbudziły natomiast czujność policjanta, który towarzyszył nam później przez dłuższy czas.

Przy jednym z tych pomników studenci urządzają corocznie Święto Wiosny. Dziewicy przy wtórze hymnu nakłada się na głowę białą studencką czapkę, wiele pije i krzyczy.

W ogóle Finowie są na sprawy płci raczej obojętni. Może dlatego że są narodem Północy, a może dlatego, że już od drugiej klasy szkoły podstawowej dzieci informowane są o sprawach płci. Całe rodziny np. chodzą razem do sauny, paradując tam jak je stworzyła natura. Opowiadał mi znajomy. Po lak, będący tam na placówce, że dzieci nalegały, aby poszedł z nimi do sauny. W końcu uległ prośbom, ale w saunie zażywał kąpieli w slipach. Dziesięcioletnia córeczka nie mogła się nadziwić dlaczego, skoro tatusiowie kolegów nigdy w saunie slipów nie nakładają.

Finowie w ogóle są w tych sprawach liberalni i pocałunek dwojga młodych w kawiarni czy na ulicy nikogo nie gorszy. A cóż dopiero początek przy... mleczku. Tak, tak. Mleko w Finlandii pije się przy każdej okazji i bez okazji, pije się do śledzia na słodko, wieprzowej pieczeni i w kawiarni zamiast kawy. Dzieje się tak chyba dlatego, że mleko jest tam bardzo smaczne, i że Finowie mają go bardzo dużo.

Gwoli prawdzie trzeba powiedzieć, że piją oni nie tylko mleko. Lubią wypić też sporo napojów nieco mocniejszych, choć te są bardzo drogie, jak zresztą wszystko w tym kraju. Finlandia jest bowiem najbiedniejszym krajem na Półwyspie Skandynawskim i wobec tego najdroższym. Te przyczyny wdrożyły zapewne oszczędność w tryb życia Finów. Istnieją tam restauracje z tzw. szwedzkim stołem. Za pewną opłatą (w najdroższej „Kestikartano" 5 marek) można zjeść co się chce i ile się chce. Do dyspozycji w czasie lunchu jest zawsze kilkanaście rodzajów przekąsek i dwa — trzy dania gorące. Opowiadano mi, że pewien Niemiec z Hamburga założył podobny interes u siebie i... zbankrutował po 3 miesiącach. U nas chyba tego rodzaju przedsięwzięcie spotkałby podobny los. A w Finlandii restauracje te przynoszą zyski.

A. KILNAR

Gość z Meksyku

JOSE LOPEZ BERMUDEZ, przewodniczący bawiącej w Warszawie delegacji parlamentarnej Stanów Zjednoczonych Meksyku.

DELEGACJA parlamentarzystów Meksyku, po dwudniowym pobycie w naszym kraju, dziś rano opuściła Warszawę udając się do Pragi.

W przyszłym roku Speidel i Heusinger idą na emeryturę

Boński generał zastępcą naczelnego dowódcy NATO?

BERLIN PAP. W głównej kwaterze NATO w Paryżu oczekuje się nominacji jednego z generałów zachodnioniemieckich na stałego zastępcę naczelnego dowódcy sił NATO, Amerykanina Lemnitzera — donosi dziennik „DIE WELT".

Z artykułu wynika, że Niemcy roszczą sobie pretensje do objęcia stanowiska pierwszego zastępcy gen. Lemnitzera a zarazem zastępcy naczelnego dowódcy lądowych sił zbrojnych NATO.

DZIENNIK INFORMUJE, że dwaj najstarsi rangą generałowie Bundeswehry, Speidel i Heusinger przeniesieni zostaną w roku przyszłym na emeryturę. Jako następcę Speidla na stanowisko naczelnego dowódcy lądowych sił zbrojnych NATO w Europie środkowej dziennik wymienia generała brygady Bundeswehry Johanna Adolfa von Kielmansegga, dowódcę 10 dywizji grenadierów pancernych w Koblencji.

Należy przypomnieć, że Kielmansegg jako pierwszy oficer sztabu generalnego 1 dywizji pancernej brał udział w napaści na Polskę we wrześniu 1939 r. W 1941 roku napisał książkę pt. „Czołgi między Warszawą a Atlantykiem" pełną obraźliwych uwag pod naszym adresem.

Czytamy tam. m.in.: „Siedziałem na fotelu głowy państwa, które nie tylko po prostu pokonaliśmy militarnie, lecz które dzięki naszemu zwycięstwu zostało zwyczajnie wykreślone z historii, wbrew której powołane zostało sztucznie do życia i próbowało istnieć przez dwadzieścia lat".

DEPESZE

Trener Wandor zapowiada atak „non stop"

SPRAWOZDAWCY PAP z Wyścigu Pokoju red. red. EIBEL i KOSSEK donoszą:

Dziś siódmy, jeden z najkrótszych etapów Wyścigu — i być może znów zmiana żółtej koszulki lidera?

Belg VERHAGEN zapowiedział, że już dziś żółta koszulka powróci do niego ponownie, bowiem do wyścigów ulicznych jest szczególnie przyzwyczajony.

TRENER naszej reprezentacji Władysław WANDOR zapowiada atak „non stop".

Z naszych kolarzy szczególnie szykują się na dzisiejszy etap CHTIEJ i ZIELIŃSKI. Pierwszy z nich, po pechowym etapie dookoła Pragi, pnie się systematycznie w górę w łącznej klasyfikacji, ale marzeniem jego jest zwycięstwo etapowe. Zielińskiemu również bardzo odpowiada dzisiejsza trasa.

POSŁOWIE

(Dokończenie ze str. 1)

W NIEZWYKLE SERDECZNEJ ATMOSFERZE tego spotkania goście, dzieląc się uwagami z odwiedzin naszego województwa, z najwyższym podziwem i uznaniem wyrażali się o efektach naszej pracy, o widocznych na każdym kroku objawach przywiązania społeczeństwa szczecińskiego do naszej Ziemi, o zapobiegliwości szczecinian.

W trakcie spotkania poruszono cały szereg ważnych problemów, zarówno z dziedziny kultury, jak i gospodarki. Goście, urzeczeni pięknem i gospodarnością Szczecińskiego, odnieśli się do nich z całą życzliwością.

W grupie posłów bawiących wczoraj w naszym mieście zyskaliśmy szczerych przyjaciół.

(KARP)

Co z Duvalierem?

NOWY JORK. Prezydent Haiti, Duvalier oświadczył iż nie ma najmniejszego zamiaru zrezygnować z władzy i mimo, iż w dniu wczorajszym upłynęła formalnie jego kadencja jako prezydenta, pozostanie on nadal na tym stanowisku.

Radio Republiki Dominikańskiej podało natomiast w dniu wczorajszym, iż prezydent Duvalier opuścił kraj przekazując władzę swym ministrom.

Za tydzień POLSKA-GRECJA

● KOLEJNYM przeciwnikiem zagranicznym naszych piłkarzy będą Grecy, z którymi zmierzy się nasza drużyna 22 bm. w Warszawie.

Świnoujście

(Dokończenie ze str. 1)

wyciągnięcia jej na brzeg i ustawienia na płasku obok muszli koncertowej. Rozwiązanie takie byłoby chyba najbardziej korzystne, a przede wszystkim atrakcyjne.

WIĘCEJ UWAGI należałoby poświęcić estetyce trasy ze Świnoujścia do Szczecina oraz na Wybrzeże Koszalińskie. Trzeba chyba też przyspieszyć uprzątnięcie pni ściętych drzew przydrożnych, które obecnie stwarzają niebezpieczeństwo na szosach.

(k)

Lot Coopera trwa

(Dokończenie ze str. 1)

ogółem w powietrzu 2 700 godzin, z czego 1 700 na samolotach odrzutowych. Dwa ekipy astronautów amerykańskich wybrany został w roku 1959. Samodzielne loty rozpoczął mając lat 19 na samolocie swego ojca. Po raz pierwszy znalazł się w samolocie, gdy miał 7 lat.

Mieszka wraz z rodziną w Houston (Texas), gdzie też jego żona wraz z dziećmi oglądają go przez telewizję.

COOPER, liczący 36 lat, jest najmłodszym z astronautów amerykańskich, a trzecim Amerykaninem, który dokonuje lotu orbitalnego. Jest on ponadto siódmym człowiekiem na świecie, który okrąża kulę ziemską. Jego poprzednikami z USA, którzy odbyli loty orbitalne, byli John H. GLEEN, liczący 41 lat i M. Scott CARPENTER, liczący 37 lat. Dwóch poprzednich Amerykanów, Allan B. SHEPARD i Virgil I. GRISSOM dokonało w dniach 5 maja i 21 lipca 1961 r. krótkich lotów po torze balistycznym.

W międzyczasie ZSRR wprowadził na orbitę okołoziemską 4 kosmonautów.

Ogółem kosmonauci radzieccy spędzili w Kosmosie 192,5 godziny, podczas gdy astronauci amerykańscy (nie licząc Coopera) przebywali w przestrzeni kosmicznej około 10 godzin.

• • •

NOWY JORK PAP. O godz. 5.22 stacja kontrolna na Wyspie Canton podała, iż system pilotażu automatycznego kabiny „Faith—7" dysponuje jeszcze 82 proc. paliwa, a system kierowania ręcznego 90 proc., co wskazuje — zdaniem ekspertów ze stacji kontrolnej — iż Cooper zdołał dokonać niezwykłych oszczędności zasobów paliwa.

O GODZ. 7.52 czasu waszawskiego kosmonauta amerykański Gordon Cooper, będąc w stanie omdlenia, przeleciał nad północną Afryką kończąc dwunaste okrążenie Ziemi. Wypełnił on w ten sposób ponad połowę, przewidzianych programem, 22 okrążeń Ziemi w łącznym czasie 34 godzin i 20 minut.

Wyciąć — wyciąć — wyciąć

PRZEDSIĘBIORSTWO POŁOWÓW DALEKOMORSKICH I USŁUG RYBACKICH „GRYF" w Szczecinie jako zakład opiekuńczy oraz ZASADNICZA SZKOŁA GOSPODARCZA

ogłaszają

NABÓR DZIEWCZĄT I CHŁOPCÓW DO ZASADNICZEJ SZKOŁY GOSPODARCZEJ

specjalność: wykwalifikowany pracownik przemysłu rybnego.

Wiek kandydatów do Zasadniczej Szkoły Gospodarczej od 15 do 17 lat. Kandydaci winni złożyć w dyrekcji szkoły w Szczecinie przy ul. Gen. Sowińskiego do dnia 15. VI. 1963 r. następujące dokumenty:
— podanie
— życiorys
— kartę zdrowia
— zaświadczenie o uczęszczaniu do szkoły
— 2 fotografie
— zaświadczenie o stanie majątkowym rodziców.

W terminie dwóch dni od otrzymania powiadomienia należy dodatkowo złożyć świadectwo ukończenia 7 kl. szkoły podstawowej.

Wstępne egzaminy konkursowe odbędą się w dniach: 5, 6, 8 lipca 1963 r.

Zakres egzaminów do Zasadniczej Szkoły Gospodarczej obejmuje:
język polski — pisemny i ustny
matematyka — pisemny i ustny

Odpowiadający wymogom absolwenci zostaną zatrudnieni w PPDIUR „Gryf" w Szczecinie.

1988-K

Zachować — zachować — zachować

KATEDRA POLITECHNIKI SZCZECIŃSKIEJ

ogłasza

KONKURS NA STANOWISKA asystentów w zakładach:
1 — analizy matematycznej
2 — geometrii wykreślnej

Wymagane kwalifikacje: stopień magistra matematyki ad. 1 mgr inż matematyki ad. 2

Podania wraz z załącznikami (odpis dyplomu, opinia z miejsca pracy wzgl. dla absolwentów kończących w br. opinia profesora pod kierunkiem którego wykonana została praca magisterska) należy przesyłać do 30 czerwca 1963 r. na adres: Politechnika Szczecińska, Katedra Matematyki Szczecin, Al. Piastów 50a.

1994-K

PRZETARG

Przedsiębiorstwo Handlu Artykułami Galanteryjnymi w Łodzi — Oddział w Szczecinie, ul. Gdańska nr 6, ogłasza przetarg nieograniczony na sprzedaż samochodu osobowego marki Warszawa M-20, na silnika 20-012929, nr podwozia 000752, którego cenę wywoławczą ustalono na kwotę 27 000 zł. W przetargu mogą brać udział przedsiębiorstwa państwowe, spółdzielcze oraz osoby prywatne po uprzednim wpłaceniu wadium 10 proc. ceny wywoławczej. Przetarg odbędzie się w dniu 31 maja 1963 r. o godz. 14 w siedzibie przedsiębiorstwa, tj. w Szczecinie, ul. Gdańska nr 6. Samochód można oglądać w garażach przy ul. Gdańskiej nr 6, codziennie w godzinach od 13—15.

PRACOWNICY poszukiwani

1 PODOF. straży pożarnej, 60 robotników w tym 45 z powiatów woj. szczecińskiego, 20 murarzy i tynkarzy, w tym 10 z powiatów woj. szczecińskiego, 3 elektryków, 3 pomocników elektryków, 3 hydraulików, 3 pomocników hydraulików, 3 cieśli i 2 zbrojarzy, zatrudni natychmiast Szczecińskie Przedsiębiorstwo Budownictwa Miejskiego nr 1 w Szczecinie. Praca na miejscu i na wyjazd. Po otrzymaniu skierowania z Urzędu Zatrudnienia, kandydaci do pracy winni zgłosić się: Szczecin, Al. Boh. Warszawy 34/35, pok. 201, tel. 464-68.

1997-K

PRACOWNIKA na stanowisko księgowego do księgowości rozliczeniowej, wymagane wykształcenie średnie oraz 3 lata praktyki. Pracownika na stanowisko księgowego-rewidenta do kontroli wewnętrznej, wymagane wykształcenie wyższe oraz 3 lata praktyki, względnie średnie oraz 7 lat praktyki, zatrudni Dyrekcja Zakładów Naprawczych Taboru Kolejowego „Stargard" w Stargardzie Szczecińskim. Wynagrodzenie w granicach 1 600—2 500 zł. Poza tym pracownicy otrzymają dodatkowe uprawnienia: jak deputat węglowy w ilości 2 500 kg, sorty mundurowe, wynagrodzenie za wysługę lat, fundusz zakładowy oraz zniżkę kolejową 80 proc. i bezpłatną opiekę lekarską dla pracownika i członków jego rodziny.

1975-K

SPORT

W Oslo

ZWYCIĘSTWO PIŁKARZY 5:2

JAK podaje Agencja Reutera, reprezentacja piłkarska POLSKI odniosła wysokie zwycięstwo nad NORWEGIĄ 5:2 (2:1). Mecz rozegrany został 15 bm. w stolicy Norwegii — Oslo. Bramki dla zespołu polskiego zdobyli: FABER i BRYCHCZY — po dwie oraz GAŁECZKA.

JAK WYNIKAŁO z transmisji radiowej, drużyna polska rozegrała bardzo dobry mecz. Odmłodzona reprezentacja walczyła ambitnie, a najlepszymi jej zawodnikami byli: stoper OŚLIZŁO, prawy pomocnik NIEROBA i środkowy napastnik — BRYCHCZY.

Mecz miał interesujący przebieg. Drużyna Norwegii, którą fachowcy oceniają w ostatnich latach coraz lepiej, stanęła jednak przed zadaniem ponad jej siły. **Polska zagrała doskonale, zwłaszcza w linii ataku, którym bezbłędnie kierował legionista Lucjan BRYCHCZY.** Na si piłkarze zdobyli wiele uznania za dobrą techniczne i fair grę.

Polska wystąpiła w składzie: Kornek, Szczepański, Oślizło, Śpiewak, Nieroba, Blauth, Polok, Gałeczka, Brychczy, Musiałek, Faber. Mecz oglądało ponad 30 tys. widzów.

A więc międzynarodowy debiut naszej reprezentacji w br. — zakończony pięknym sukcesem.

Walka o niebieskie koszulki

VI ETAP PRESOV — RZESZOW (185 km) rozpoczyna się od niełatwy, która jednak szybko mija. Do granicy Polski już tylko 79 km. Rozpoczyna się ciekawa walka, która na rzeszowskim stadionie przynieście nam ogromny sukces — niebieskie koszulki liderów.

● 12 km. — Pierwszy atak z udziałem ZIELIŃSKIEGO, FORNALCZYKA, dwóch Niemców i dwóch kolarzy ZSRR.

● 21 km. — Rusza 9-osobowa pogoń z Polakiem KUDRĄ, AMPLEREM (NRD) i CZEREPOWICZEM (ZSRR). W tej grupie tylko jeden Belg — VYNCKE.

● 30 km. — Na wirażu kraksa, z której najmniej szczęśliwie wychodzi FORNALCZYK — otrzymuje rower z radzieckiego wozu techniczne.

● 65 km. — Grupa pościgowa coraz bliżej czołówki, różnica 20 sek. Zasadniczy peleton o dwie minuty w tyle.

● 79 km. — Pierwszy na ziemie polskie wjeżdża Rajmund ZIELIŃSKI.

● 115 km. — Wyścig prowadzi już 15-osobowa czołówka. Do samej mety na stadionie rzeszowskiej Stali, trwa zacięta walka o zwycięstwo. Etap wygrywa HASMAN (CSRS) — najmniej aktywny w walce o sekundy i wypoczęty. W 3,37 min. wjeżdża na stadion zasadnicza grupa. Ogrom na radość z sukcesu Polaków.

SZKOŁY w Spartakiadzie Tysiąclecia

WZOREM lat ubiegłych Okręgowy Związek Piłki Nożnej organizuje rozgrywki o mistrzostwo Szczecina dla młodzieży szkół podstawowych, średnich oraz zakładów pracy. Już w sobotę, 18 bm. odbędą się pierwsze gry. Szkoły podstawowe rozgrywać będą swoje mecze na stadionach: Pogoni, Arkonii i Czarnych od godz. 14.

Kto gra z kim?

POGOŃ: Szkoła Nr 12 — Szkoła Nr 20, 55—37, 3—1, 47—58.

ARKONIA: Szkoła Nr 18 — Szkoła Asnyka, 28—43.

CZARNI: 26—18, 28—7, 53—14, 4—48.

W SOBOTĘ rozpoczynają również rozgrywki szkoły średnie i technika. Na boisku AZS przy ul. Kordeckiego grają: godz. 14 — Technikum Łączności — Murbet II i Techn. Chem. — Techn. Budowlane.

Zakłady pracy rozpoczną rozgrywki w poniedziałek 20 bm. (am)

VII etap w radio i TV

VII etap Wyścigu Pokoju prowadzić będzie dziś 16 bm. dookoła Warszawy, a jego długość wyniesie 135 km. Polskie Radio przeprowadzi bezpośrednią relację ze startu ostrego, który nastąpi o godz. 15.30 na Stadionie Dziesięciolecia. Następnie również ze stadionu odbędą się transmisje z lotnych finiszów, pierwsza o godz. 16.05, II — 17.00 oraz III — 17.50. Relacja z zakończenia etapu rozpocznie się o godz. 18.10.

Telewizja rozpocznie transmisję o godz. 15.45. Telewidzowie oglądać będą mogli lotne finisze. O godz. 17.20 telewizja nada transmisję z zakończenia etapu.

Polska liderem Wyścigu Pokoju

WIELKIM SUKCESEM naszych reprezentantów zakończył się VI etap Wyścigu Pokoju. Z PRESOVA do RZESZOWA na 185 km trasie nasi reprezentanci odebrali Belgom niebieskie koszulki drużynowych przodowników wyścigu. Zmienił się także lider indywidualny. Dzisiaj, przed startem do etapu dookoła WARSZAWY żółtą koszulkę założy Francuz GENET.

Zwycięzcą VI etapu został Czechosłowak HASMAN. 30 sek. bonifikaty za drugie miejsce zarobił zwycięzca dwóch lotnych finiszów Bogusław FORNALCZYK. ZIELIŃSKI był piąty, KUDRA 14 — wszyscy w takim samym czasie jak zwycięzca. CHTIEJ zajął 24 miejsce, GAWLICZEK — 27, a BEKER — 36 ze stratą 3,27 min. do Hasmana.

Drużynowo etap wygrała POLSKA przed NRD i ZSRR.

KLASYFIKACJA DRUŻYNOWA PO VI ETAPACH:

1. POLSKA	77:36.05
2. Belgia	77:39.37
3. ZSRR	77:40.21
4. NRD	77:42.26
5. Włochy	77:45.20
6. Rumunia	77:49.47
7. Jugosławia	77:57.42
8. Bułgaria	78:25.20
9. Dania	78:33.35
10. CSRS	78:42.36

INDYWIDUALNIE PROWADZI:

1. Genet (Fr.)	25:00.58
2. Verhaegen (B)	25:01.17
3. Ampler (NRD)	25:02.57
7. GAWLICZEK	25:04.40
10. BEKER	25:05.47
15. KUDRA	25:07.24
17. ZIELIŃSKI	25:08.17
39. CHTIEJ	25:19.17
44. FORNALCZYK	25:25.17

Kąciki, kącikami...

ale potrzebny BAR RYBNY

Z UPOREM maniaka powracamy do propozycji zorganizowania w Szczecinie przybytku konsumpcji dań rybnych. Umyślnie wysilliśmy się na taką nazwę, gdyż nie chcemy używać określenia restauracja ani „kącik".

Dlaczego? O restaurację upominaliśmy się kilkakrotnie i wówczas gastronomia wytaczała mnóstwo powodów, z koronnym, że restauracja taka była już w Szczecinie i spłajtowała. „Kąciki", jakie w sklepach przy ul. Jaromira i ul. Tkackiej urządziła Centrala Rybna wyrosły już z powijaków i są już za ciasne. Zobaczcie jaki tam codziennie jest tłok. Od południa aż do zamknięcia sklepu walą tam amatorzy pożywnych obiadów i przekąsek. Dodajmy smacznie przyrządzanych i tanich.

Skoro Centrala Rybna powiedziała A — i tak dużo osób żywi w swoich kącikach, niech powie B — i spełni wreszcie długoletnie propozycje nasze i naszych Czytelników. Zdecyduje się na powiększenie któregoś z czynnych „kącików" i stworzy coś na kształt baru rybnego. Chętnie widzielibyśmy go w sklepie na ul. Jaromira. Zważcie, że prawa część tego sklepu jest martwa, półki od dawna zastawione tymi samymi konserwami, lada chłodnicza stoi bezczynnie. Natomiast w części gdzie wydają posiłki trzeba czekać na miejsce przy stoliku. Gdyby tak jeszcze CRZ pokusiła się o zastosowanie samobsługi, np. systemu szwedzkiego (takiego jak w barze „Extra") bylibyśmy przekonani, że pracują tam dobrzy handlowcy (rentowność takiego sklepu z miejsca wzrośnie) i to handlowcy wychodzący konsumentowi na przeciw! (ażt)

JEDNYM ZDANIEM

SZCZECIŃSKI Oddział Polskiego Tow. Ekonomicznego, ul. Mickiewicza 66, sala nr 106 organizuje dziś o godz. 16.15 odczyt mgr E. Skowrona na temat: „Racjonalizacja, jej sens, kierunki i metody".

MIEJSKI Komitet Frontu Jedności Narodu przyjmuje, że „Dzień Radnego", w którym radni pełnią dyżury w biurach ADM, w miesiącu maju przypada na piątek, 17 (godz. 17—19).

KLUB „Kontrasty" zaprasza dziś na muzyczno-taneczny non-stop, który odbędzie się w lokalu Klubu w godz. od 20—4.00.

KOMENDA Ruchu Drogowego MO wzywa świadków wypadku drogowego w dniu 13 kwietnia o godz. 13.30 na ul. Krzywoustego, w którym to przechodząca przez jezdnię kobieta została potrącona przez motocykl m-ki „MZ—250", koloru srebrzysto-zielonego — do zgłoszenia się w Komendzie ul. Kasztańska 35), pok. 68 w godz. 8—16.

W PIĄTEK, 17 maja 1963 r. o godz. 19 w lokalu Klubu MPiK zbierają się członkowie sekcji artystycznej Szczecińskiego Towarzystwa Fotograficznego, aby omówić prace węgierskiego fotografika Nemetha (akt i fotografia kolorowa).

W SZPITALU przy ul. św. Wojciecha 7 w portierni znajduje się do odebrania kluczyk patentowy „Łucznik" na kółku.

JADWIGA Gajlewicz, za mieszkała przy ul. Wielkopolskiej 43, m. 4 pozu imieniem i początkową literą — G. nie ma nic wspólnego z Jadwigą G. skazaną za kradzież na karę pół roku więzienia i grzywnę.

ODCZYT prof. Lipińskiego

DZIŚ o godz. 17.15 w gmachu przy ul. Mickiewicza 66, sala 106, odbędzie się zebranie naukowe Polskiego Towarzystwa Ekonomicznego z odczytem prof. dr E. Lipińskiego, członka PAN pt. „Nowe kierunki w teorii zarządzania".

NAIWNYCH NIE SIEJĄ

WCZORAJ do zakładu fryzjerskiego na ul. Dworcowej zgłosiła się pani, oświadczając, że ma znajomości w „Delikatesach" na SDM i może kupić cytryny. Chętnych było wielu. Zebrała pieniądze (około 200 zł), zainteresowanym zaś polecila o godz. 8 rano zgłosić się pod sklepem. Czekali. Jednyk cytryn, ani usłużnej osoby więcej nie oglądali. (jaw.)

OSOBA, która w kwietniu zgubiła zegarek męski w zakładzie fryzjerskim przy Al. Wojska Polskiego 52 — proszona jest o zgłoszenie się w biurze Sp-ni Fryzjerów „Uroda" Szczecin (Armii Czerwonej 37, II piętro).

NIE BYŁO NAM ZBYT CIEPŁO

MINIONY sezon ogrzewniczy ocenia nacz. inż. Miejskiego Przedsiębiorstwa Gospodarki Cieplnej — Franciszek KOŹMIAN.

— Ogrzewanie mieszkań podczas tegorocznej, bardzo surowej zimy było zadaniem niezwykle trudnym i nie zawsze udało się je w pełni wykonać. Były więc narzekania na niedogrzanie mieszkań i przerwy w dostawach ciepła.

Przyczyny tych niedociągnięć — to ogólny brak opału, niesprawność starych, zużytych kotłowni i powszechna bolączka całego miasta — nie uregulowana sieć cieplna.

Braki opału były tak dotkliwe, że kotłownie opalano niskowartościowym koksikiem a nawet drzewem, co oczywiście nie mogło zapewnić dostatecznej temperatury. Największe straty ciepła wynikały na skutek niewyregulowanych sieci wewnątrz budynków. Niektóre pomieszczenia — w tym np. klatki schodowe były przegrzane, inne zaś, zwłaszcza mieszkania na górnych piętrach otrzymywały ciepła bardzo niewiele.

Na ogólnie trudną sytuację wpłynął ponadto brak doświadczenia, wykwalifikowanych palaczy i kadry technicznej MPGC. Odbiło się to na ogólnych kosztach przedsiębiorstwa, które za okres zimy wyniosły dodatkowo 850 tys. zł.

Z sytuacji tej wyciągnięto na szczęście wnioski, roz poczynając już teraz przygotowania do przyszłego sezonu jesienno-zimowego. MPGC zaczęło gromadzenie opału, który w dużej części pochodzi bezpośrednio ze Śląska barkami. 40 kotłowni centralnego ogrzewania przejdzie latem remont generalny, wszystkie zaś obejmą szczegółowe przeglądy. Największą popłoch przyniesie modernizacja i przebudowa kotłowni przy ul. Długosza, która zaopatruje w ciepło większą część miasta.

Również w okresie letnim rozpocznie się regulację sieci cieplnej na Starym Mieście i na SDM-ie.

Na pracę tę Wydział Gospodarki Cieplnej wyasygnował dodatkowe fundusze. Można więc mieć nadzieję, że jesienią trudności z ogrzewaniem będą już znacznie mniejsze. (kg)

NOTATNIK reportera

W WICIMICACH (pow. Gryfice) popełnił samobójstwo przez powieszenie 44-letni Jan W. Dochodzenie w toku.

DZIŚ NAD RANEM w Mierzynie koło Szczecina napadnięto, pobito i rozebrano do naga, przyszłego pracującego na służbowej delegacji w tej miejscowości Longina K. z Poznańskiego. Sprawcy odbiegli. Pobitym zajęło się pogotowie.

WCZORAJ wieczorem wskoczył po pijanemu do Ody 36-letni Kazimierz C. Niedoszłego denata wyratował patrol milicji wodnej. Po udzieleniu pierwszej pomocy pana Kazimierza skierowano na kurację do „Matysiaków".

I JESZCZE jeden zalany samobójca: na ul. Naruszewicza usiłował otruć się gazem 50-letni Michał G., który uprzednio zaopiekował sobie sporą ilość wódy. Zdołano go odratować.

PROGNOZA pogody — dziś minorowa: zachmurzenie umiarkowane, okresami duże i niewielkie opady deszczu. Temperatura od 10 do 15 st. Wiatry słabe, północno-wschodnie. (ap)

TEATRY: POLSKI — „Czerwone pantofelki" g. 18; **WSPÓŁCZESNY** — „Hamlet" g. 19; **OPERETKA** — „Bal w Savoyu" g. 19.15.

KINA: KOSMOS — „SOS na Pacyfiku" g. 9, 11.15, 13.30, 16, 18.30, 21 — ang. — od lat 15 (czwartek i piątek); **COLOSSEUM** — „Tysiąc oczu doktora Mabuse" g. 16, 18.30, 21 — NRF wł. fr. od lat 16 (czwartek i piątek); **DELFIN** — „A jeśli to miłość" g. 11, 13.30, 16, 18.15, 20.30 — radz. — od lat 16 (czwartek i piątek); **BAŁTYK** — „Wszystko dla pań" g. 10.50, 13.10, 15.30, 18, 20.30 — franc. od lat 18 (czwartek i piątek); **OGRODOWE** — „Pułapka miłości" g. 21 — USA — panoram.; **POLONIA** — „Zabawna buzia" g. 11, 13.30, 16, 18.15, 20.30 — USA — od lat 16 (czwartek i piątek); **PIONIER** — „Spotkanie z Barim" g. 10; **Wolga, Wolga"** g. 11, 13, 15 — „Indonezja" g. 17 — „Trzy kobiety" g. 18.20, 20.30 (czwartek i piątek); **MUZA** (Pomorzany) — „Moby Dick" g. 19.30 — USA — od lat 16; **PROMIEŃ** — „Morski diabeł" g. 16, 18 — T. „Przygoda" g. 20 — wł.; **MARS** — „W ślepej uliczce" g. 16, 20.15 — wł. — od lat 16; **FALA** — „Grzeszni cy bez wilgi" g. 17, 19.10 — radz. — od lat 16; **ECHO** (Krzekowo) — „Jego ekscelencja pan Duponi" g. 18, 20 — franc. — od lat 12; **MEWA** (Żelechowo) — „Melonik i muzy" g. 18, 20 — ang. — od lat 12; **ŻEGLARZ** (Gołęcino) — „Białty Kanion" g. 17, 20 — USA — od lat 14 — panoram.; **SZMARAGDOWE** (Zdroje) — „Prawda" g. 17.30, 20 — franc. — od lat 18; **PRZYJAŹŃ** (Dąbie) — „Noc szpiegów" g. 18, 20 — franc. — od lat 16; **HUTNIK** (Stołczyn) — „Stokrotka" g. 18, 20.15 — franc. — od lat 18; **BAJKA** (Police) — „Sto kilometrów" g. 17, 19 — wł. — od lat 12; **1 MAJ** (Żydowce) — „Ostatni Świadek" g. 18, 20 — NRF — od lat 16; **MARZENIE** (Wielgowo) — „Komisarz i róże" g. 17 — „Globke — biurokrata śmierci" g. 19 — NRD — od lat 16. **REPERTUAR KIN** — na podstawie informacji WZK.

FOTOPLASTIKON — Woj. Pol. 25 — „Współczesna Albania" g. 10—21.

KLUBY: TPPR — Woj. Pol. 66 — film „Czternaście dni" g. 18; **NOT** — Woj. Pol. 67 — czyny od g. 12; wystawa książki technicznej g. 16—20; 13 **MUZ** — pl. Żołnierza 2 — spotkanie z A. i Cz. Centkiewiczami g. 19; **GARNIZONOWY** — Wawrzyniaka 5 — prelekcja mgr. Bonieckiej „Życie i twórczość F. Duerrenmatta" g. 19; **PIWNICA** — Niepodległości 19 — UP „Fizjologia i patologia życia seksualnego człowieka" g. 18; **KONTRASTY** — Wawrzyniaka 7a — całonocny non-stop muzyczny g. 20;

WYSTAWY: MUZEUM — Staromłyńska 27 — średniowieczna sztuka pomorska, renesansowe stroje książąt szczecińskich, malarstwo obce XVI—XVIII w. g. 13—19; **WAŁY CHROBREGO 3** — archeologia, przyroda, z dziejów kowalstwa i monety na Pomorzu Zachodnim g. 13—19; **CAFE CLUB** — pl. Lotników — malarstwo T. Eysymonta g. 16—23; **ZAMEK** — wystawa „Afryka nieznana a bliska" g. 11—18; **MUZEUM** (Stargard) — Brama Pyrzycka — pradzieje ziemi stargardzkiej, rzemiosło artystyczne, starodruki, zbiory numizmatyczne g. 10—14.

SZPITALE: I KLINIKA CHIR. DZIECIĘCEJ — Unii Lubelskiej; **I KLINIKA CHIR.** — Unii Lubelskiej; **PRZYCHODNIA DLA MATKI I DZIECKA** ul. Wojciecha 7; — g. 19—7 rano.

APTEKI: NR 46 — Wielka 17 — tel. 372-75; **NR 34** — Dubois 1 — tel. 82-41; **NR 7** — 5 Lipca 7 — tel. 443-38.

Codzienne pogotowie pracy apteki: Nr 10 (Glinki), Nr 11 (Dąbie), Nr 12 (Podjuchy).

TELEWIZJA

PROGRAM SZCZECIŃSKI: 15.40 — program dnia, 15.45 — sprawozdanie z zakończenia VII etapu Wyścigu Pokoju, 19.30 — dziennik TV, 20 — „Dobranoc dzieciom", 20.05 — reportaż filmowy „Moskiewska wiosna", 20.15 — „Telecho", 20.45 — film ang. od lat 16 „Codziennie jest czwartek", 21.35 — wiadomości dziennika TV, 22 — oficjalne wyniki VII etapu Wyścigu Pokoju, 22.10 — program na jutro, melodia na DOBRANOC.

PROGRAM BERLIŃSKI: 15.30 — transmisja z Wyścigu Pokoju — VII etapu dookoła Warszawy, 16.25 — widowisko dla dzieci od lat 8 „Chcę wiedzieć o wszystkim", 17 — transmisja z Wyścigu Pokoju, 19 — pozdrowienia TV dziecięcej, 19.25 — prognoza pogody, kronika, przegląd wydarzeń, 20.30 — sztuka TV „Pożary", 21.30 — felieton filmowy „Sobotni wieczór", 21.50 — wiadomości z VII etapu Wyścigu Pokoju, 22 — kronika.

RADIO

WIADOMOŚCI: 16, 19, 23.50; **SERWIS RYBACKI:** 20.57; **WIADOMOŚCI Z TRASY WYŚCIGU POKOJU:** 15.20, 16.05, 17, 17.50.

SZCZECIN: 16.30 — „Marzenie o skrzydłach", 17.15 — z piosenką przez świat, 17.30 — przegląd aktualności Wybrzeża, 20.05 — „Akcja Manhattan", 20.35 — „Gawęda muzyczną".

WARSZAWA: 13.45 — „Alfabet polskiej piosenki", 15.30 — aud. dla dzieci, 18.30 — „Budując statek mój", 19.05 — muzyka i aktualności, 19.30 — ekonomiczny problem tygodnia, 21 — z kraju i ze świata, 21.40 — opera Gaetano Donizettiego „Łucja z Lammermoor", 23.35 — gra orkiestra taneczna radia węgierskiego.

4 SPRZEDAWCÓW — warunki przyjęcia: praktyka oraz ukończona ZSH lub równorzędna, 2 komisantów — warunki przyjęcia: wykształcenie podstawowe oraz zabezpieczenie wekslowe w wysokości 20 000 zł, zatrudni Dyrekcja MHD Obuwiem — Galanterią w Szczecinie, Dworcowa 1a. 1996-K

PRZEDSIĘBIORSTWO Jajczarsko-Drobiarskie w Szczecinie, ul. Kaszubska 5 (wejście z podwórza), zatrudni od zaraz kierownika skupu — zootechnika. Warunki do omówienia na miejscu. 1998-K

2 PRACOWNIKÓW w dz. księgowości, zatrudni od zaraz Szczeciński Zakład Przemysłu Maszynowego Leśnictwa. Warunki pracy i płacy do omówienia na miejscu. Szczecin-Kijewo, ul. Zwierzyniecka 16, Dział Kadr, tel. 360-27. 1961-K

NAUKA

KORESPONDENCYJNE lekcje języków obcych. Informacje: Warszawa 1, skr. 68. 1983-K

RÓŻNE

DYSKRETNIE, szybko, korespondencyjnie poznaną Cię Biuro Matrymonialne „Syrenka" — Warszawa, Elektoralna 11. 1977-K

PRACA

ZAOPIEKUJĘ się dzieckiem we własnym domu. Tel. 479-67. 3538-G

NIERUCHOMOŚCI

DOM 10 izb z placem 3 600 m kw, linia Mińsk Mazow. — sprzedam. Dla nabywcy 5 izb wolnych. Pośrednicy wykluczeni. Oferty pisemne: „R 376" PAR, Poznańska 38, Warszawa. 1982-P

DOM z wolną piekarnią i magazynem sprzedam. Kozłowski, Chełmno, Buczka 20, woj. Bydgoszcz. 1985-K

DOM z placem sprzedam pilnie. Mieszkania wolne. Piotrków Tryb. ul. Przedborska 6 Józef Nawrocki. 1984-K

DOM 4 izbowy, spiżarka, sień, możliwość urządzenia łazienki, pod domem garaż, duże pomieszczenie na warsztat rzemieślniczy, obok dom gospodarczy 2 izbowy z wygodami, działka 1500 m, oparkanioną na fundamencie, cena 290 000 zł na przedmieciu Bydgoszczy, po kup nie całość wolna, sprzedam. Klemens Maciejewski, Białebłoto k/Bydgoszczy, warsztat ślusarski. 3539-P

MATRYMONIALNE

MŁODY mężczyzna, rozwiedziony, pozna starszą pannę lub rozwiedzioną od 28 do lat 35. Oferty, Biuro Ogłoszeń, plac Hołdu Pruskiego 8 nr 354. 3540-G

KUPNO

PIEC c. o. etażowy i grzejniki, kupię. Wiadomość, 5-go Lipca 6 — warsztat. 3541-G

LOKALE

DWA pokoje, kuchnia, wygody, Olsztyn zamienię na podobne w Szczecinie. Tel. 474-69. 3543-G

4 POKOJE, kuchnia, łazienka, I piętro, zamienię na 2 mieszkania, Bol. Krzywoustego 3/3. 3544-G

DWA pokoje, kuchnia, nowe budownictwo, wszelkie wygody, piece, zamienię na równorzędne na 2 c. o. Oferty Biuro Ogłoszeń, plac Hołdu Pruskiego 8 nr 359. 3545-G

DWA mieszkania: jednopokojowe nowe budownictwo, i dwupokojowe po kapitalnym remoncie zamienię na 3—4 pokojowe z ogródkiem. Pogodno, lub Las Arkoński. Wiadomość, Wąska 3a/20 godz. 17—20. 3546-G

DWUPOKOJOWE mieszkanie, wygody, słoneczne, w nowym budownictwie, zamienię na mieszkanie w Szczecinie. Oferty, Olsztyn, ul. Nie podległości 91b m. 4. 3547-G

MIESZKANIE w Polanicy-Zdroju, zamienię na mieszkanie w Szczecinie. Wiadomość, Szczecin, ul. Wielkopolska 24/8. 3548-G

2 MIESZKANIA — jeden pokój z kuchnią oraz dwa pokoje z kuchnią, zamienię na mieszkanie czteropokojowe w śródmieściu. Bogusława 14/7. 3549-G

2 POKOJE kuchnia, komfort, zamienię na 3 pokojowe mieszkanie w domku przeznaczonym do sprzedaży. tel. 454-05. 3551-G

MAŁŻEŃSTWO bezdzietne poszukuje pokoju. Wiadomość, tel. 43-573 godz. 10—18. 3552-G

SPRZEDAŻ

GARAŻ blaszany 2 x 5, sprzedam. Goleniów, tel. 271 od godz. 17. 3553-G

MOTOROWER „Jawa" sprzedam. Wiadomość, Ojca Bejzyma 8/12. 3550-G

MOTOCYKL WSK w dobrym stanie, sprzedam. Ustowo, nr 34. 3554-G

GARAŻ blaszany, duży, hydrofor, sztancę mimo środową, sprzedam. Szczecin, Małkowskiego 27/1. 3555-G

MASZYNĘ „Łucznik" z gwarancją oraz wózek głębokl, stan dobry, sprzedam. Unisławy 21/7. 3556-G

JUNAKA, sprzedam. Stan dobry. Wiadomość, Goleniów, ul. Słowackie go blok 9/6. 3557-G

APARAT spawalniczy, autogen, pilnie sprzedam, 600 zł ul. Goleniowska 76a/1. 3558-G

FIAT 600, stan idealny, sprzedam. Oglądać, garaż — Grzegorza z Sanoka 25 godz. 17—19. 3559-G

SAMOCHÓD Skoda 1100 z radiem, sprzedam. Wiadomość, Szczecin, Ratajczaka 30/4. 3560-G

MOTOCYKL WFM, sprzedam, ul. Wyszaka — garaż, od godz. 16. 3561-G

JAWĘ 250, sprzedam. Bol. Śmiałego 7 — garaż godz. 16—18. 3562-G

KREDENS stołowy, antyk ciemny, dwa łóżka metalowe, toaletkę i stół tanio sprzedam. Jagiellońska 74/9. 3564-G

MOTOCYKL Junak nie dotarty, okazyjnie sprzedam. Szczecin, Mieszka I 100/8. 3564-G

KOŁO zapasowe i bagażnik do skutera „Lambretta" sprzedam, tel. 392-12 godz. 15—16. 3565-G

MOTOCYKL DKW 200 na chodzie, sprzedam tanio. Szczecin Al. Piastów 14/8. 3566-G

PANONIĘ z przyczepą, sprzedam. Boh. Warszawy 99/6. 3567-G

BAGAŻOWKĘ „Renault" do półtorej tony, stan b. dobry, sprzedam. Armii Czerwonej 11/12. 3568-G

ZGUBY

SKRADZIONO psa w dniu 12 bm. rasy owczarek szkocki (Collie). Ostrzega się przed kupnem. Ktokolwiek wiedziałby o miejscu pobytu psa, proszony jest o powiadomienie na adres: Szczecin, ul. Szeroka 19 (Krzekowo) tel. 434-26 — Garbowski. 3569-G

NOWE SŁOWO: SAMOREMONTY

„KURIER" rozmawia z dyr. techn. PŻM inż. K. JODKO

JĘZYKOZNAWCY mają do zanotowania narodziny nowego słowa — „samoremonty". Zawiera ono pewną nielogiczność, ale załogi statków Polskiej Żeglugi Morskiej tak nazywają prace remontowe, które wykonują we własnym zakresie, bez oddawania jednostek do stoczni remontowych. Właśnie na ten temat rozmawiamy z dyrektorem technicznym PŻM — inż. Konstantym JODKO.

— Ze względu na niedobór mocy produkcyjnej stoczni remontowych — mówi dyr Jodko — nie mogliśmy zapewnić remontów wszystkich naszych jednostek. Niedobór ten wynosił łącznie 890 tys. roboczogodzin, co stanowi 6 remontów klasy czteroletniej statków typu „Liberty". Statki jednak, aby pływać muszą być remontowane, muszą posiadać odpowiedni stan techniczny. Co ważniejsze remonty te nie mogą trwać zbyt długo, bo każdy dzień zwłoki przynosi poważne straty naszemu przedsiębiorstwu.

— Chcecie więc zaradzić sytuacji uciekając się do samoremontów. O ile jednak wiem załogi już dawniej wiele prac remontowych wykonywały we własnym zakresie.

— To prawda — wyjaśnia dyr. Jodko. Dotychczas jednak samoremonty były wykonywane sporadycznie, w ramach zobowiązań, podejmowanych przez załogi jednostek. Novum obecnej akcji samoremontowej polega z jednej strony na masowości tego zjawiska, a z drugiej na uregulowaniu wzajemnych obowiązków — załóg i dyrekcji przedsiębiorstwa. Dyrekcja PŻM zwróciła się z apelem do załóg wszystkich statków o udział w tej ważnej akcji. Jednocześnie zapewniliśmy niezbędną pomoc techniczną w tych pracach. Zakres oraz wielkość pomocy zostały ujęte w formie umowy, zawartej między załogą statku a dyrekcją. Przedsiębiorstwo m. in. zobowiązało się do utrzymania stałości załóg, dostarczenia pewnych części, pomocy w obróbce mechanicznej itp.

— Jakie są rezultaty apelu?

— Na apel odpowiedziały już załogi kilkudziesięciu statków, deklarując przepracowanie łącznie po nad 100 tys. roboczogodzin. Oceniamy, że wartość prac wykonanych przez załogi w br. wyniesie około 20 mln zł. Chciałbym tu nadmienić, że prace te zostaną później odebrane zarówno przez inspektorów technicznych PZM jak i PRS, który na podstawie specjalnej książki remontowej wyda świadectwa klasyfikacyjne.

— Jakie bodźce stosuje PZM dla włączenia jak największej ilości załóg do akcji samoremontowej?

— Czynimy obecnie starania o przyznanie przez resort Żeglugi pewnej sumy pieniędzy na nagrody dla najbardziej wyróżniających się. Ponadto uruchomiliśmy bodźce moralne, a więc dyplomy i pochwały, które będą miały znaczenie przy typowaniu do awansów. Staramy się też zwiększyć ilość wyjazdów w rejsy rodzin członków załóg. Obecnie opracowujemy regulamin form i zasad premiowania za samoremonty.

Rzecz więc nie tylko w nowotworze językowym. Jest to nowe zjawisko w naszej flocie, zjawisko pozytywne, które niewątpliwie przyjmie się i pozwoli złagodzić bardzo ostro występujący niedobór mocy stoczni remontowych.

Rozmawiał: A. KILNAR

MŁODOŚĆ ...PO 700 LATACH

MIASTO ma swojego „Gryfa" w herbie. Trzyma w szponach dużą rybę. Bo z dawien dawna trudniono się tu rybołówstwem. Historycy tak o tym piszą:

— Położone na północno - zachodnim krańcu powiatu szczecińskiego NOWE WARPNO jest starą słowiańską osadą rybacką. Pierwsze wzmianki w archiwach, dotyczące tego miasteczka sięgają XI stulecia. W 1263 roku NOWE WARPNO otrzymało prawa miejskie. W 1945 roku powróciło do Polski.

PRZYBYWALI do Nowego Warpna ludzie z różnych stron. Najstarsi powojenni obywatele miasteczka tutaj pozakładali rodziny, tutaj się dochowali dzieci.

NOWE WARPNO. Fragment miasteczka widziany z wieży zabytkowego XVII-wiecznego Ratusza.. Fot. Wanda Cieślak

EDWARD SIBIŃSKI — przewodniczący Prezydium Miejskiej Rady Narodowej, miał lat dwadzieścia sześć, gdy w roku 1951 obejmował to stanowisko. Przyjechał do Nowego Warpna — via Szczecin — z województwa łódzkiego w roku 1945. W 1947 ożenił się tu z pomorzanką. Doczekał się dwóch córek.

EDMUND KIRAGA — sekretarz Prezydium MRN, pełniący tę funkcję również od 1951 r., jest od przewodniczącego o rok młodszy. Osiedlił się w Nowym Warpnie w roku 1946. Pochodzi z Bydgoszczy, wziął sobie za żonę warszawiankę. Dochował się już czworga dzieci.

KAZIMIERZ ADAMOWSKI — rolnik, ściągnął do Nowego Warpna w 1945 roku aż z dalekiego Kurska. Żona pochodzi z Suwalszczyzny; ma ją jedną córkę.

MARIA TOMCZAK — księgowa w Zakładzie Gospodarki Komunalnej, przybyła nad Zalew Szczeciński w roku 1947 z Polesia. Tutaj poznała męża rodem z Płocka; urodziło im się troje dzieci.

DZIECI I MŁODZIEŻ stanowią dziś ponad 60 procent ogółu obywateli Nowego Warpna. Młode jest więc to stare, siedemsetletnie miasteczko!

A zdawało się już, że zakończy swoją historię. Zaraz po wojnie miało około 2 000 mieszkańców, w późniejszych jednak latach ich ilość zmalała do 360 osób. Dzisiaj ma znowu prawie 1 200 obywateli.

Chodzimy po miasteczku z przewodniczącym Prezydium MRN, z sekretarzem i Stanisławem Spryszakiem — kierownikiem Zakładu Gospodarki Komunalnej. „Ojcowie" miasta znają tu wszystkich mieszkańców z imienia i nazwiska, z koligacji rodzinnych. Co chwilę ktoś pozdrawia radnych, przystaje na krótką pogaduszkę, załatwia swój interes. Młodzież wracająca ze szkół grzecznie się kłania.

ULICZKI odbiegające od „pryncypalnej" — Tadeusza Kościuszki, są krótkie i wąskie, co chwilę przebłyskuje przez nie tafla wody Zalewu. W ogródkach przed domkami rybaków schną, rozwieszone na żerdziach, sieci. Na dachu jednej z kamieniczek dekarz zakłada nowe dachówki.

Przewodniczący zaraz wylicza ile to odnowiono w ostatnich dwóch latach budynków: 10 w remontach kapitalnych i 65 w remontach bieżących. Jeszcze w tym roku — mówi — wiele domów dostanie nowe elewacje. Zwraca uwagę na przyjemnie ukwiecone zieleńce i objaśnia: — Prezent na 700-lecie od obywateli miasta.

NAJWIĘKSZYM jednak prezentem jest nowa szkoła i Miejski Ośrodek Kultury. Takiego życzyć by należało wielu miejscowościom. Przy Ośrodku Miejska Biblioteka. 4 151 tomów, 281 (na 1 200 mieszkańców!) stałych czytelników. Najbardziej ulubieni przez nich autorzy: wśród młodzieży — Centkiewiczowie, wśród dorosłych — Hemingway.

Gusty niemal symboliczne w tym miasteczku. „Gryf" w herbie Nowego Warpna mocno trzyma w swych szponach złowioną rybę. Od Hemingway'a wiemy, że nielatwo jest rybę wydrzeć wodzie.

JERZY KARPIŃSKI

LIST OBURZONEGO

PANIE REDAKTORZE!

SWEGO CZASU „Kwrier" tak pięknie propagował Szczecińskie Zakłady Usług Przemysłu Terenowego, że choć znajomi mnie ostrzegali — uwierzyłem. Kupiłem sobie mianowicie telewizor i potrzebowałem — tak się złożyło — stolika, aby go na nim postawić. Pech chciał, że z urządzenia pokoju wynikało, iż stolik musi być „nie formatowy". Proszę nie przypuszczać, że były to jakieś nadzwyczajności. Po prostu musiał być o parę centymetrów wyższy i zabejcowany na ciemno.

18 lutego br., niepomny przestróg, wkroczyłem więc na ul. Obrońców Stalingradu do salonu zwanego oficjalnie Punktem Usługowym rzeczonego przedsiębiorstwa i skromnie zapytałem, czy potrzebnego mi stolika nie mogliby wykonać. Powiedzieli, że owszem. Ani się obejrzałem i w ciągu trzech kwadransów „dokumentacja techniczna" była już gotowa. Zainkasowano także zaliczkę w kwocie 120 złotych polskich i kazano przyjść po odbiór stolika 30 marca, co wynika zresztą wyraźnie z posiadanej przeze mnie kopii zlecenia z tej daty, a noszącej numer 39.

W wyznaczonym dniu zgłosiłem się po odbiór. Urzędujący tam Pan poinformował mnie, już mniej grzecznie niż kiedy inkasował zaliczkę, że stolik nie gotowy i „proszę się dowiadywać". Od tego czasu dowiaduję się więc różnych rzeczy, a więc, że pracownik stolarni miał grypę, że skaleczył się w rękę, że chorowała mu żona itp., tylko nie mogę się dowiedzieć, kiedy będzie gotowy mój stolik. Choć od daty zamówienia mija trzy miesiące!

Przyzna Pan, że cała sprawa pachnie pospolitym kantem. Ostatecznie klienta, od którego przyjmuje się zamówienie i pieniądze, nic a nic nie obchodzi to, kto wykonywać będzie jego stolik. Może nawet sam dyrektor byłe dobrze. Dlatego też proponuję Panu Redaktorowi, aby korzystając z mojego przypadku wytoczył Szczecińskim Zakładom Usług Przemysłu Terenowego sprawę sądową. Pierwszy szczeciński proces o bimbanie! Ja będę miał satysfakcję, bo na stolik i tak nadziei już nie mam. Nasi dzielni usługodawcy — nauczkę. Szczecinianie — lepsze usługi.

OBURZONY,

OD REDAKCJI. Drukując powyższy list mamy nadzieję, że dyrektor Szczecińskich Zakładów Usług Przemysłu Terenowego, ob. Wojtasik wejrzy w funkcjonowanie swego punktu usługowego przy ul. Obrońców Stalingradu (notabene jego działalność nie wydaje się być zgodna z szyldem) i stolik Pański będzie wreszcie gotów lub nastąpi zwrot wpłaconej zaliczki. Jeśli nie będzie to miało miejsca w najbliższych dniach, proszę porozumieć się z nami. Przystąpimy wówczas do proponowanej przez Pana akcji prawnej.

Kartoteka grzechów

W Kanadzie wprowadzono systematyczną rejestrację wykroczeń drogowych. Władze komunikacyjne, wydające pozwolenia na prowadzenie pojazdów, zakładają każdemu zmotoryzowanemu specjalną kartę, w której odnotowywane są wszelkie popełnione przez niego wykroczenia. Delikwent, który zbierze 6 punktów karnych — otrzymuje upomnienie, 8 pkt. — wezwanie do osobistego stawiennictwa i wysłuchania reprymendy; 12 pkt. decyduje o pozbawieniu kierowcy prawa jazdy. (Lsk)

„HAMLET" Williama Szekspira

RZECZ zaczyna się od obrazu ze sceny drugiej (pierwsza, która u Szekspira wprowadza nas w tok dramatu, została skreślona). Sala tronowa. Postaci zastygłe w bezruchu, para królewska na tronach, dworzanie, Poloniusz, Ofelia — w rogu sceny książe Hamlet w żałobie. Nowy król Klaudiusz (Władysław Sokalski) triumfujący, uśmiechnięty po małżeńskich godach, jest dla Hamleta łaskawy: „Nie bądź ponury jak noc... Oczy nasze raduj i osładzaj". Wielki zbrodniarz, którego bratobójczy grzech „cuchnie aż pod niebo", wyczuwa w Hamlecie groźbę i niebezpieczeństwo, na próżno próbuje go obłaskawić i oswoić.

TO, co nie udało się Klaudiuszowi z Hamletem, udało się reżyserowi szczecińskiego przedstawienia, dyr A. RODZIEWICZOWI, z Szekspirem: jest to Szekspir oswojony. W przedstawieniu (mowa tu — później wyjaśnię dlaczego — o drugiej obsadzie premierowej) doskonale, gładko skomponowanym, bardzo czytelnym, pełno jest miłych ślicznościi: duch Hamleta — ojca, nikogo nie straszy; w „państwie duńskim" — jeżeli nawet „coś się psuje", to w sposób łagodny; wielki i groźny dramat polityczny staje się sprawą omal prywatną, Ofelia (Ewa KRZYŃSKA) wariuje uroczo i rzewnie, nawet czaszki w scenie grabarzy wypolerowane są „na wysoki połysk". Poloniusz (Zdzisław RELSKI) nie jest szpiclem i groźnym dworskim intrygantem — jest dobrodusznym, śmiesznym królewskim błaznem.

HAMLET — Czesława STOPKI — jest tradycyjnym, XIX-wiecznym, skądinąd b. ujmującym neurastenikiem, „hamletyzuje" z niewątpliwym wdziękiem. Przy postaci tej trzeba się zatrzymać. Stopka — to niewątpliwie aktor wielce utalentowany, brak mu było jednak niezbędnego w roli Hamleta szyderstwa, autoironii; mimo swych wahań — jest prosty i nieskomplikowany.

Ogólną harmonię przedstawienia na chwilę tylko — w ostatniej scenie — burzy Jan ZDROJEWSKI jako wspaniały zwycięzca Fortynbras.

OMAWIAM tu drugie z premierowych przedstawień w obsadzie: Hamlet — Czesław STOPKA, Ofelia — Ewa KRZYŃSKA, Fortynbras — Jan ZDROJEWSKI, bowiem wydaje mi się, że ta właśnie obsada bardziej dogadzała reżyserowi, zgadzała się idealnie z jego koncepcją „Hamleta" możliwie najgładszego, najmniej zbuntowanego i... najmniej współczesnego. Stwierdzano już wielokrotnie, że „Hamlet" jest wielkim scenariuszem, otwartym dla najróżnorodniejszych interpretacji reżyserskich. Interpretacja A. RODZIEWICZA jest niewątpliwie uproszczona, ale popełnilibyśmy niesprawiedliwość, gdybyśmy określili ją jako rodzaj popularnego streszczenia — „komiksu", mimo że skreślenia reżyserskie budzić muszą dużo zastrzeżeń.

Dramatyczna scena z matką. Jadwiga Okońska (królowa) i Czesław Stopka (Hamlet). *Foto— St. Cieślak*

Tej gładkiej, omal szkolnej czytelności brak w przedstawieniu, w którym rolę „Hamleta" gra Jan ZDROJEWSKI, a Ofelię — Krystyna BIGELMAJER. Zdrojewski jest artystą nie tylko utalentowanym, ale o silnej, wyraźnej indywidualności. Jego rola „Hamleta" skomponowana jest raczej przeciw owej wygładzonej koncepcji reżyserskiej, jest to Hamlet naprawdę tragicznie rozdarty, pełen ironii, bardzo współczesny. Ironia ta znakomicie go wspiera w scenach z Ofelią — Bigelmajer, bardziej powściągliwa, a przecież bez porównania bogatszą wewnętrznie. Obie te role wyłamują się z koncepcji reżyserskiej — niemniej są dla mnie najciekawsze i są niewątpliwie osiągnięciem aktorskim wysokiej miary. Za to Fortynbras — Stopka w przedstawieniu tym jest postacią bardzo nikłą i bezbarwną.

TRZEBA zakończyć uznaniem dla teatru, reżysera, scenografa, (Janusza WARPECHOWSKIEGO), autora pięknej muzyki (Ryszarda GARDO) za przygotowanie bardzo trudnego przedstawienia, które jest zawsze wielką próbą możliwości skonfrontowanych z realizacją. Cokolwiek byśmy nie powiedzieli, szczeciński „Hamlet" pobudza do dyskusji — a to już bardzo dużo.

Feliks JORDAN

W TEATRZE WSPÓŁCZESNYM

PIETRUSKI przyjeżdża na premierę filmu „Mam tu swój dom"

W SALCE projekcyjnej CWF odbył się pokaz prasowy nowego polskiego filmu reżyserii Juliana Dziedziny „Mam tu swój dom".

Na kanwie bogatej i skomplikowanej problematyki współczesnej wsi toczy się wartka akcja dramatyczna, mocno osadzona w scenariuszu napisanym przy współudziale Józefa Mortona, autora wielu powieści chłopskich. Wśród wykonawców spotykamy m. in. Zofię Rysiównę, Jadwigę Andrzejewską, Zbigniewa Dobrzyńskiego, Janusza Strachowskiego, a także dobrych znajomych z czasów szczecińskiej dyrekcji Charberskiego — Wiktora Grotowicza i Ryszarda Pietruskiego.

PRAPREMIERA filmu „Mam tu swój dom" z udziałem ekipy realizatorów odbędzie się w przyszłym tygodniu w Barwicach, woj. koszalińskim. Filmowcy przyjadą również na premierę szczecińską (20 bm. w kinie „Bałtyk"). W okolicznościowym spotkaniu z aktywem wiejskim i młodzieżą studiującą na WSR wezmą udział — reżyser DZIEDZINA i Ryszard PIETRUSKI. (a)

Przekaźnikowa stacja TV w Karkonoszach

KILKUOSOBOWA załoga telewizyjnej stacji przekaźnikowej, umieszczonej na jednym ze szczytów Karkonoszy, przekazuje systemem łańcuchowym fale „złapane" z Węgier, Czechosłowacji i NRD.

Tą samą powietrzną drogą przekazuje się do tych krajów transmisje telewizji warszawskiej.

Załoga stacji pracuje w całkowitym oderwaniu od skupisk ludzkich i rzadko kontaktuje się ze światem. Nic dziwnego, od najbliższej miejscowości, która jest Szklarska Poręba, dzieli ją parę godzin pieszego marszu w dół, lub mozolna wspinaczka po górskim stoku... (K)

Dni Oświaty

16 MAJA

KLUB „13 MUZ" — Spotkanie z Aliną i Czesławem Centkiewiczami — g. 19.

KLUB MPiK — Cykliczny odczyt z filozofii: „Rozumny charakter dziejów" mgr J. Ładyka — g. 19.

TOW. SPOŁECZNO - KULTURALNE ŻYDÓW — Wykład w ramach wszechnicy oświatowej — g. 19.

DOM KULTURY KOLEJARZA — Wieczór autorski K. Brandysa — g. 19.

KLUB FABRYCZNY SZ WŁÓKIEN SZT. — Zgaduj - zgaduli pt. „Co wiesz o swoim mieście", połączona z występami artystycznymi — g. 18.

GARNIZONOWY KLUB OFICERSKI — Prelekcja pt. „Życie i twórczość Fr. Dürrenmatta" — g. 19.

KLUB SPBM NR 1 — Prelekcja pt. „Miłość, religia i tradycja" — g. 19.

KLUB KONTRASTY — Występ Studenckiego Teatru Dramatycznego z Gliwic pt. „Nasza mała stabilizacja" — g. 19.

CAFE CLUB — Prelekcja E. Witkowskiego pt. „Kierunki malarstwa XX wieku" (część II) — g. 18.