PL ISSN 0137-9968 Nr indeksu 35034

# Kurier Szczeciński

8 stron

26-IV-1945 Medal Pierwszej Dywizji Wojska Polskiego

WTOREK, 16 GRUDNIA 1986 ROKU

Nr 245 (12 637) Rok założenia 1945 Nakład: 80 000 egz. Cena 8 zł

## Nad programem X Zjazdu

# O co walczymy, dokąd zmierzamy

### Sesja naukowa w Szczecinie

**DZIESIĘĆ referatów, wystąpień i komunikatów naukowych, dwudniowe obrady z dyskusją, szerokie grono słuchaczy — przedstawicieli frontu ideowego partii, nauki, ogniw PRON-u i stronnictw politycznych — to zewnętrzny tylko efekt sesji naukowej w Szczecinie nt. „Program PZPR — programem budowy socjalizmu".**

ZORGANIZOWANO tę sesję (a organizatorzy to KW PZPR, Międzywojewódzka Szkoła Partyjna i Instytut Nauk Politycznych Uniwersytetu Szczecińskiego) w 38 rocznicę zjednoczenia polskiego ruchu robotniczego (15 grudnia 1948 r.), ale jej głównym celem jest szeroka popularyzacja istoty ideowej nowego programu partii uchwalonego na X Zjeździe

(Dokończenie na str. 2)

## Dziś obrady III Plenum KC PZPR

# Przez efektywność do wybranego celu

**NADSZEDŁ CZAS zdecydowanego priorytetu dla gospodarki, a w gospodarce dla efektywności, przedsiębiorczości, modernizacji zarówno od technicznej, jak i organizacyjnej strony. Czas na to nie nadszedł sam. Zmusiliśmy go do tego w ciągu 5 lat nieustannej batalii o głęboko rozumianą normalizację i stabilizację, o porozumienie i reformy, o to, by socjalistyczna odnowa nie tylko znalazła gwarancje w ustawach, lecz i zakorzenienie w praktyce.**

BIORĄC pod uwagę dramatyzm sytuacji sprzed 6, 5, 4, je szcze i 3 lat, można bez przesady skonstatować, że socjalistyczna Polska odniosła polityczne zwycięstwo. Ale do zwycięstwa gospodarczego — choć korzystne zmiany widoczne są gołym okiem — droga jeszcze daleka. Po części wynika to z samej natury materii gospodarczej. Nie zna ona uczuć, zasadza się na bezwzględnej wymierności.

Wiadomo też, że pozytywne impulsy polityczne nie przedostają się do gospodarki ani samoczynnie ani szybko. Muszą być do niej przenoszone poprzez skomplikowany system wzajemnych uzależnień, istny labirynt naczyń połączonych. Trzeba nieustannie przełamywać opór bezwładności, starych nawyków, w niejednym przypadku dziedzicznych wręcz obciążeń w myśleniu.

Mówiąc po prostu stoimy przed zadaniem przekształcenia zwycięstwa politycznego w zwycięstwo gospodarcze. Taka musi być treść nadchodzących lat. Taki — główny sens działań, które podejmiemy. To kluczowy warunek konsekwentnej i owocnej realizacji postanowień X Zjazdu.

Dziś rozpocznie obrady III Plenum KC PZPR poświęcone przede wszystkim właśnie tym zagadnieniom. Próba wyprze-

(Dokończenie na str. 3)

## Ratowanie Odry

# • 22 zapory • 500 junaków OHP • Ekipa Ship-Service znów na rzece

PONAD 500 junaków z oddziałów Obrony Cywilnej Ochotniczych Hufców Pracy skierowano do walki z wyciekami oleju, który napłynął do Odry z terenu Czechosłowacji. Jak już informowano olej przedostał się przez nie dokręcony zawór w szpitalu w Bohuminie.

Olej opałowy, który spłynął do wody zagraża Odrze na znacznej długości. Od Chałupek do Raciborza ustawiono 22 zapory, które mają powstrzymać pochód niebezpiecznych substancji.

— NA SZCZĘŚCIE nie widzi się już śladów, aby mazut nadal wyciekał — powiedział nam w telefonicznej rozmowie Jan Osuchowski, prezydent Raciborza. — Planujemy przegrodzenie dodatkowo rzeki dwiema zaporami poniżej miasta, gdyż inaczej nie ma możliwości wyłapania wszystkich lekkich frakcji olejowych.

Specjaliści oceniają, że do Odry spłynęło około 100 ton oleju opałowego, z czego do wczoraj (poniedziałek) udało się usunąć około 40 ton.

(Dokończenie na str. 2)

„Irangate"

## Reagan osobiście podpisał zezwolenia na sprzedaż broni

WASZYNGTON PAP. Przewodniczący senackiej komisji ds wywiadu, Dave Durenberger poinformował w poniedziałek o ujawnieniu przez komisję, że prezydent Ronald Reagan podpisał w grudniu 1985 i styczniu br kilka rozporządzeń zezwalających na sprzedaż broni amerykańskiej Iranowi. Senator wskazał, iż prezydent uczynił to bez wiedzy Kongresu. Komisja zamierza poprosić Reagana o wyjaśnienie tej sprawy.

• • •

WEDŁUG źródeł kongresowych, senacka komisja ds. wywiadu wezwie w tym tygodniu na przesłuchanie szefa personelu Białego Domu, Donalda Regana w związku z aferą „Irangate". W biurze adwokackim w Cupertino, w stanie Kalifornia, dokonano kradzieży dokumentów dotyczących amerykańskich dostaw broni do Iranu.

## Sprawa naruszenia układu SALT-2

WASZYNGTON PAP. Ponad połowa członków amerykańskiego Senatu zaapelowała do Ronalda Reagana, aby zrezygnował z zajętego wcześniej stanowiska, iż Stany Zjednoczone nie czują się już związane postanowieniami układu SALT-2.

Szwecja

## Nowe szczegóły w sprawie przemytu do Polski urządzeń drukarskich

SZTOKHOLM PAP. W aferze związanej z próbą przemytu urządzeń drukarskich oraz innego sprzętu i materiałów do Polski pojawiły się w Szwecji nowe elementy. Naczelny prokurator Ola Nilsson przejął osobiście nadzór nad śledztwem prowadzonym dotychczas wyłącznie przez policję w Malmoe. Jak pisze socjaldemokratyczny dziennik „Arbetet" wyniki śledztwa oczekiwane są z dużym zainteresowaniem przez mi-

(Dokończenie na str. 3)

Dziś oddano do użytku

## Elektrycznym do Runowa

DZIŚ o godz. 9.30 wyjechał ze Stargardu Szczecińskiego do Runowa Pomorskiego pierwszy pociąg elektryczny po zelektryfikowanej i zmodernizowanej linii kolejowej na tym odcinku. Trasa Stargard — Runowo licząca 43 km jest częścią wielkiej inwestycji elektryfikacyjnej kolei, łączącej porty Szczecin — Gdańsk. W poprzednich latach na terenie Pomorskiej Dyrekcji PKP w Szczecinie dokonano modernizacji i elektryfikacji trzech głównych tras kolejowych: Szczecin — Stargard — Poznań, Szczecin — Kostrzyn — Zielona Góra oraz

(Dokończenie na str. 2)

## Dzieci czekają na życzliwość

POWIĘKSZA SIĘ wciąż grono ludzi wrażliwych na los drugiego człowieka. Do budynku ZM PKPS przy ul. Szymanowskiego 3 kolejni ofiarodawcy przynoszą odzież, zabawki, wpłacają pieniądze na choinkowe podarki dla dzieci, którymi opiekuje się ta organizacja. Apelujemy nadal do wszystkich nieobojętnych, do organizacji, zakładów pracy o przyłączenie się do naszej akcji. Tylko dzięki Waszej pomocy dzieci będą miały tak rzadkie w swoim życiu chwile radości. A do osób, które już odpowie-

(Dokończenie na str. 3)

## Jubileusz prywatnych usług i handlu

# ...a usługi nieczynne, sklepy — zamknięte

**WCZORAJ w Szczecinie obchodzono 35-lecie prywatnego handlu i usług. Uroczystości jubileuszowe musiały zacząć się wcześnie rano. Zamknięto zakłady usługowe i prywatne warzywniaki. Część z nich nadal otwierana bywa w poniedziałki dopiero o 13, choć istnieje i obowiązuje zarządzenie prezydenta miasta, aby na tzw. ciągach handlowych zwłaszcza usługi działały jak we wszystkie dni tygodnia...**

W BARDZO też szczególnym terminie zorganizowało wczoraj Zrzeszenie Prywatnego Handlu i Usług jubileuszową akademię w Teatrze Muzycznym na Zamku. Rozpoczęła się ona o godzinie... 11 przed południem i trwała do 14.

Akademia — jak przekazali nam jej uczestnicy — była okazała: znalazły się odznacze-

(Dokończenie na str. 2)

W Barcelonie

## Zamach bombowy

MADRYT PAP. W nocy z poniedziałku na wtorek w Barcelonie dokonano zamachów bombowych na siedziby dwóch filii firm francuskich. 14 osób zostało rannych. Zanotowano poważne straty materialne. Jak dotąd, sprawcy zamachu pozostają nieznani.

## 22 mln zł na wódkę w jednym nocnym sklepie!

# Pijana mgła nad Szczecinem

WIECZÓR, ulice pustoszeją. Przed sklepami nocnymi, sprzedającymi alkohol (przy al. Wyzwolenia na Niebuszewie i przy al. Wojska Polskiego w centrum) już około 21 ustawiają się kolejki...

Spragnionych, którym skończył się zapas wódki — mrowie. **Prawie wyłącznie wódkę kupuje się w tych sklepach.**

**— Potrzebuje pan pół litera?** — mężczyzna chrypiącym głosem proponuje szybki zakup po paskarskiej cenie. Do otwarcia sklepu przy al. Wyzwolenia pozostało... aż! dwadzieścia minut.

USTAWIAM SIĘ w długiej kolejce. Na kilkadziesiąt osób zaledwie kilka można uznać za takie, które przyszły tu o tzw. suchym pysku. Cała reszta mniej lub bardziej „na gazie". Co piątą osobą — liczę dokładnie — oczekującą na otwarcie wódopoju nocnego, jest kobieta!

**— Stacha, kupujemy dwie flaszki czy trzy?** — pyta jedna z pań drugą. **— Żeby tylko dopaść taksówkę, przecież mamy dyżur...**

I oto otwierają się drzwi sklepu — tłum, nie bacząc na kolejność, wali do lady. Wyzwiska, wrzaski, krzyki. A w pobliskich domach ludzie idą spać. Czy tej nocy dane im będzie spokojnie wypocząć?

W pobliskiej uliczce zaparkowała milicyjna „świetlica", duży „Osino-

(Dokończenie na str. 2)

# Ratowanie Odry

*(Dokończenie ze str. 1)*

Czechosłowackie gazety podały, że olej ze szpitala w Bohuminie spłynął do potoku Bajczuvka, a następnie do Odry. Okazało się, że końcowy zawór przewodu prowadzącego ze składu oleju do kotłowni nie był zamknięty. Trwa — jak informują te same źródła — wyjaśnianie okoliczności wycieku i personalnej odpowiedzialności za skażenie rzeki.

Tymczasem już w czwartek ponownie postawiono w stan pogotowia pracowników Ship-Service w Szczecinie. Niestety, tego dnia panowała silna mgła i o wyjeździe ciężarówek wyładowanych ciężkim sprzętem nie mogło być mowy.

— Za duże było ryzyko — wyjaśnia nam inż. Bogdan Żydzik, zastępca dyrektora Ship-Service. — Już jednak w piątek mogliśmy ponownie zacząć „operację Odra". Po jechało osiem osób, którymi kieruje mgr inż. Zbigniew Przybylski, kierownik usług portowych w Świnoujściu. Sytuacja na Odrze w rejonie Raciborza była taka, że pełnomocnik ministra ochrony środowiska, inż. Ludwiczak, przebywający non stop w zagrożonym rejonie, zdecydował się nas wezwać.

Na Odrze koło Raciborza już pracują dwa wydajne zbieracze oleju „Matsun", ustawiono cztery zapory typu „Universal". Sprzęt ten gwarantuje skuteczne usunięcie szkodliwych substancji w szybkim tempie. Niestety, koszty wylapania tłustych plam rosną... W rejon Raciborza Ship-Service musiał zabrać także osprzęt służący czyszczeniu i przygotowaniu „wodnych odkurzaczy". Ośmiu ludzi ze Szczecina na mnóstwo pracy — ekipa Ship-Service działa systemem non stop.

— Mamy już za sobą walkę o ratowanie ujęcia wody dla raciborskiej cukrowni — powiedział nam jeszcze prezydent Raciborza p. Osuchowski. — Jesteśmy spokojni o wodę dla mieszkańców. Miasto korzysta bowiem ze studni głębinowych. Obecnie usuwanie oleju, to walka o biologiczne życie w rzece i niedopuszczenie, by trujące substancje przedostały się dalej, do miejscowości położonych w dole biegu Odry.

Warto dodać, że sygnał o tłustych plamach na Odrze tuż po zakończeniu zbierania mazutu, dotarł do Raciborza od naczelnika gminy Krzyżanowice, p. Wolnika. Natychmiast przystąpiono do działania. Zdawano sobie sprawę jak trudna to będzie walka, gdyż lekkie frakcje olejowe są bardzo kłopotliwe do wyłapania. Największa nadzieja w specjalistycznym sprzęcie ze szczecińskiego Ship-Service

(Wij)

# Wczoraj w kraju

◆ PREZYDIUM RZĄDU rozpatrzyło wczoraj projekty aktów wykonawczych do ustawy o funduszu socjalnym i mieszkaniowym. Projekt rozporządzeń skierowano do konsultacji ze związkami zawodowymi. Zapoznano się również z informacjami o realizacji celów polityki morskiej państwa oraz o funkcjonowaniu ustawy o poprawie gospodarki przedsiębiorstwa państwowego i o jego upadłości. Przyjęto projekt rozporządzenia Rady Ministrów w sprawie zasad ochrony powierzchni ziemi.

◆ JAK poinformowano na wczorajszej konferencji prasowej w Warszawie — rolnictwo państwowe gospodarujące na niespełna 18 proc. ogólnego areału użytków rolnych dostarczyło w minionym roku 29 proc. skupionego w kraju zboża, blisko 19,3 proc. żywca i prawie 16 proc. mleka. Zysk państwowych gospodarstw rolnych wyniósł w ostatnim roku gospodarczym 58 mld zł. Spośród ponad 1200 PGR jeszcze ok. 5 proc. jest deficytowych.

◆ NA wczorajszym posiedzeniu Rady Gospodarki Żywnościowej podkreślono, że kluczowym zadaniem dla nauki jest skoncentrowanie się na pełnym rozwiązaniu problemu deficytu białka paszowego i zbóż. Chodzi o to, by nauka pomogła stworzyć warunki do zwiększenia produkcji zwierzęcej oraz spożycia mięsa do ok. 65 kg w przeliczeniu na jednego mieszkańca w latach dziewięćdziesiątych oraz 70 kg w roku 2000.

# Pamięci weteranów ruchu robotniczego

WCZORAJ minęła doniosła rocznica zjednoczenia polskiego ruchu robotniczego na historycznym Kongresie PPR i PPS. Odbył się on dokładnie 38 lat temu w auli Politechniki Warszawskiej. Z tej okazji w Stoczniowym Domu Kultury „Korab" Komitet Miejski PZPR zorganizował spotkanie weteranów ruchu robotniczego.

Na spotkaniu Stanisław Bartczak, Czesław Bałdyka, Kazimierz Chmielewski, Stanisław Dąbrowski i Remigiusz Zarzycki zostali odznaczeni medalami „Za udział w walkach w obronie władzy ludowej".

Na wniosek Komitetu Wojewódzkiego PZPR, Komitet Centralny partii przyznał medale im. Ludwika Waryńskiego zasłużonym działaczom: Henrykowi Czajkowskiemu, Romanowi Gerszakowi, Aleksandrowi Jewsiejowi, Bronisławie Lisak, Halinie Rozen i Stanisławowi Strzałce.

W części artystycznej spotkania wystąpiły zespoły dziecięce „Korabla" oraz „Żeńcy" z Akademii Rolniczej w Szczecinie.

(Jur.)

# O co walczymy

*(Dokończenie ze str. 1)*

PZPR. Zjazd ten nawiązując do uniwersalnych zasad budowy ustroju socjalistycznego, odniósł się w szeregu zasadniczych zagadnień w sposób twórczy, nowatorski. uwzględniający doświadczenia i specyfikę rozwoju polskiego społeczeństwa. Program partii odnosi się do węzłowych zagadnień naszego bytu narodowego, jego rozwoju w socjalistycznych warunkach, uwzględnia oczekiwania i ambicje Polaków, umiejscawia Polskę w głównym nurcie dziejów Europy i świata. W programie tym partia stanowi siłę kierowniczą w państwie, przewodnią w społeczeństwie i służebną wobec klasy robotniczej. ludzi pracy.

ROZWINIĘCIEM tych zagadnień były takie tematy szczecińskiej sesji jak: droga do socjalizmu w programie PZPR, węzłowe problemy strategii rozwoju i polityki gospodarczej, polityka przebudowy wsi i rolnictwa, rozwój kultury politycznej społeczeństwa problemy szkolenia partyjnego w Szczecińskiem po X Zjeździe, współzależności między teorią ekonomii a praktyką społeczno-gospodarczą, aktualne problemy postępu naukowo-technicznego, zagadnienia międzynarodowego handlu i współpracy gospodarczej i inne. Oprócz szczecińskich naukowców w sesji wzięli udział naukowcy z zaprzyjaźnionych uczelni NRD.

Obrady w poniedziałek toczyły się w gmachu KW PZPR, a dziś we wtorek w Domu Kultury „Korab".

Obradom przewodniczyli Stefan Rogalski i Czesław Uścinowicz.

(Jn)

Obradowała Rada Państwa

# • Szkoły wyższe • Ochrona środowiska

OBRADOWAŁA Rada Państwa. Omawiano m. in. działalność rad społecznych, szkół wyższych i powołano komisję Rady Państwa ds. ochrony środowiska. Mianowano am basadorów PRL Witolda Jurasza w Kuwejcie. Mieczysława Klimka — w Tanzanii;; Mirosława Wojciechowskiego — w Maroku. Rada Państwa powołała prof. Zdzisława Kaczmarka na stanowisko sekretarza naukowego PAN.

# Plenum ZW ZBŻZ

OSTATNIO odbyło się VI plenarne posiedzenie Zarządu Wojewódzkiego ZBŻZ. Omówiono zadania stojące przed organizacją w związku z uchwałami X Zjazdu PZPR oraz plan pracy na rok 1987.

Plenum przychyliło się do prośby płk. rez. mgr. Zdzisława Brzuj szczaka o zwolnienie go z funkcji przewodniczącego prezydium ZW ZBŻZ. Na to stanowisko wybrano ppłk. rez. Mieczysława Nowaka.

(wit)

Po katastrofie samolotu w NRD i trzęsieniu ziemi w Bułgarii

# Depesze kondolencyjne

WARSZAWA PAP. W związku z tragiczną katastrofą lotnicza pod Berlinem prezes Rady Ministrów Zbigniew Messner przesłał na ręce przewodniczącego Rady Ministrów NRD Willi Stopha depeszę z wyrazami serdecznego współczucia.

• • •

W ZWIĄZKU z tragicznymi skutkami trzęsienia ziemi, jakie nawiedziło Bułgarię, prezes Rady Ministrów Zbigniew Messner przesłał na ręce przewodniczącego Rady Ministrów LRB Georgija Atanasowa depeszę z wyrazami serdecznego współczucia.

# ...a usługi nieczynne, sklepy — zamknięte

*(Dokończenie ze str. 1)*

nia i kwiaty dla tych, którzy z pewnością na nie zasłużyli...

Ale... cały nastrój imprezy pryskał w momencie, gdy już po godzinie 13 wyszło się znowu na tzw. ciągi handlowe.

Na Jagiellońskiej spotkaliśmy sporo sklepów i punktów usługowych, które ogłosiły przerwę. Czyżby także w związku ze świętem?

Oto przykłady: sklep motoryzacyjny na rogu ul. Jagiellońskiej i Boh. Warszawy. Kartka w drzwiach głosi: „Nieczynne — przepraszamy". Przyczyn zamknięcia nie podano. Na świstku papieru właściciel podobnego sklepu zlokalizowanego przy ul. Jagiellońskiej i Woj. Polskiego (obok apteki) umieścił napis podobnej treści. Sklep motoryzacyjny przy ul. Łokietka 12 był również zamknięty. Na kawałku tektury właściciel napisał: „Wyjechałem po towar". Nieczynny był także we wczorajsze popołudnie sklep z artykułami gospodarstwa domowego przy ul. Jagiellońskiej 5. Właściciel nie zadał sobie nawet trudu, aby napisać dlaczego nie handluje. Ba, na drzwiach placówki tej nie widnieją w ogóle żadne godziny handlu. Dlaczego? Również zamknięty był na przysłowiowe 4 spusty warsztat ślusarski przy ul. Jagiellońskiej 4. Przyczyn zamknięcia nie podano.

Podległy WZPHiU bar „Kaukaski" w dniu wczorajszym również był nieczynny. Na kartce widniał napis, że powiadomiono o tym Wydział Handlu UM. (?)

Organizatorom uroczystości w godzinach przeznaczonych na pracę (w tym przypadku na obsługę klientów) przypomnieć trzeba, że istnieje w Polsce zarządzenie **zakazujące wyraźnie takich imprez w tym czasie.** Zgodnie z tym zarządzeniem — wszelkie zebrania w zakładach pracy organizuje się po pierwszej zmianie roboczej.

Czytelnicy sygnalizowali nam wczoraj telefonicznie przede wszystkim zamknięcie na głupo prywatnych warzywniaków, cukierni, ciastkarni itp. Było to bardzo dokuczliwe.

Cóż, jeszcze do niedawna ponoć w prywatnych placówkach obowiązywała zasada — „Klient — nasz pan". W ramach jubileuszu klientelę potraktowano bardzo nieładnie. Kto tu w końcu jest panem? Klient? Po południu potraktowano go jeszcze przyjemniej.

120 właścicieli placówek handlowo-usługowych podległych temu Zrzeszeniu już od godz. 15 zajęło miejsca przy suto zastawionych stołach w restauracji „Jachtowa" na Gołęcinie. Nie wiemy czy radzono tam nad sposobami poprawy obsługi klienta — placącego przecież za istnienie tychże placówek. O godz. 18 — gdy przybyliśmy do „Jachtowej" panował tam już ogromny harmider. W sali bankietowej ujrzeliśmy właścicieli pozamykanych sklepów, którzy siedzieli przy stołach zastawionych nie tylko oranżadą. Za całość tego towarzyskiego i kosztownego spotkania zapłaci przelewem z własnego konta (czyli ze składek członkowskich) Wojewódzkie Zrzeszenie Prywatnego Handlu i Usług. Tak przynajmniej wynika z pisma podpisanego i skierowanego, do kierownictwa „Jachtowej" przez prezesa Peplińskiego.

Ciekawi jesteśmy od kiedy to za takie imprezy, organizowane w trakcie pracy wielu właścicieli zakładów handlowo-usługowych, może płacić instytucja społeczna? Czy spotka się to z aprobatą pozostałych jej członków, których na spotkanie do „Jachtowej" nie zaproszono? I ostatnie pytanie. Dlaczego bankiet w „Jachtowej" odbył się kosztem zdenerwowanych klientów, którzy „całowali" klamki zamkniętych sklepów i pawilonów usługowych, a ich właściciele bawili się w najlepsze w najodleglejszym zakątku Szczecina? Odpowiedzi na te pytania oczekujemy od władz miasta i powołanych do tego instytucji.

(Wij, MK)

# Elektrycznym do Runowa

*(Dokończenie ze str. 1)*

Szczecin — Świnoujście, nie licząc linii lokalnych. Pierwszy odcinek magistrali Stargard — Runowo, oddany dziś do eksploatacji zapowiada nowoczesne połączenie kolejowe na całej ważnej trasie gospodarczo-przemysłowej łączącej dwa największe porty polskie.

Dwie konferencje

# Tytoń — zabójcą nr 1 Polaków

WARSZAWA PAP. Alarmujące skutki zdrowotne palenia tytoniu i metody skutecznej walki z tym nałogiem są tematami dwóch międzynarodowych konferencji naukowych, które odbędą się w Warszawie dziś i jutro. W Ministerstwie Zdrowia i Opieki Społecznej odbędzie się konferencja nt. zagrożeń zdrowotnych i programu działań do 1990 r.;. następnego dnia na spotkaniu okrągłego stołu w Warszawskim Towarzystwie Lekarskim specjaliści dyskutować będą nad tym, czy tytoń jest zabójcą nr 1 Polaków.

Współorganizatorem obu konferencji jest Polskie Towarzystwo Przeciwtytoniowe Udział w obradach zapowiedzieli eksperci ze Światowej Organizacji Zdrowia i Unii Międzynarodowych Towarzystw Przeciwrakowych.

# Pijana mgła nad Szczecinem

*(Dokończenie ze str. 1)*

bus" służący do rozwożenia patroli. Co raz przejeżdża al. Wyzwolenia radiowóz, krążą patrole. Na ich widok wrzawa ucicha, aby potem wybuchnąć ze zdwojoną siłą.

Tak będzie tu przez niemal całą noc. Tłum ucichnie i zmaleje gdzieś około czwartej nad ranem. Do szóstej, czyli do zamknięcia sklepu nocnego — dwie godziny...

— MIEWAMY obroty do 900 tysięcy w ciągu jednej nocy — mówi Jolanta Sowińska, zastępca kierownika sklepu przy al. Wyzwolenia. — **Rekord padł w andrzejki, miałyśmy milion obrotu. Zazwyczaj wynosi on od 200 do 700 tysięcy złotych...**

Czy często są awantury? — **Tak, ale patrole MO szybko interweniują.** Czy ludzie wyłącznie kupują w nocy wódkę, wino i piwo? — **W większości, choć mamy pieczywo z tego samego dnia, kawę, garmażerkę. Ponad 90 procent zakupów to jednak alkohol...**

— WIEM, że lokatorzy okolicznych domów skarżą się na to co wokół sklepu się dzieje — mówi kierowniczka — zdarzyło się, że pies w sklepie zadymiał klatkę schodową, ale to tylko wówczas, gdy do ogrzewania nie było koksu. Teraz go już mamy i nie dymi...

Zaglądam do bramy. — Trzech dżentelmenów pije wódkę prosto z butelki. „Pod boczek", co w pijackim żargonie oznacza trzymanie się ręką „pod bok" w momencie przechylania flaszki... Patrol milicyjny jakoś do bramy zajrzeć nie zdążył. Zresztą, odnoszę wrażenie, że dyżurujący tu non stop przez całą noc stróże prawa i porządku jakby zobojętnieli na to, co wokół nich się dzieje. Gdyby ktoś z pijanej klienteli próbował rękoczynów, lub bardzo głośnych wrzasków — interweniowaliby natychmiast. Klną, bluzgają na siebie wyzwiskami — do tego można przywyknąć.

**— Czy alkohol sprzedajecie nietrzeźwym?**

**— W zasadzie nie** — wyjawia sprzedawczyni — **ale co zrobić z takimi, którzy podają pieniądze innym, trzeźwiejszym...**

PÓŹNĄ nocą przenosimy się do drugiego sklepu nocnego — przy al. Wojska Polskiego.

Dobrze oświetlona ulica gwarantuje doskonałą widoczność gęstym tłumom patrolom milicyjnym. Co bardziej chwiejący się na nogach pijaczek jest legitymowany.

Ale w sklepie — podobnie jak na Niebuszewie — gęsty tłum. Zaduch, słownictwo, którego publicznie nie można przytoczyć. I znów pośród klienteli sporo kobiet, wielu ludzi młodych. Trzeźwych nie zobaczysz.

Dwa stoiska pracują bez przerwy. Półlitrówki wędrują do torebki, kieszeni, a forsa — do kasy.

**— Miesięczne obroty wynoszą u nas 22 miliony złotych** — informuje kierowniczka, Teresa Stachowiak. — **Tak, to straszne, ale tyle wydajemy na wódkę w ciągu miesiąca w jednym, nocnym sklepie! U nas zrobiło się spokojniej odkąd dyrekcja wycofała tanie wino i piwo. Na Niebuszewie je mają, no i są kłopoty... Bardzo rzadko ludzie kupują pieczywo czy jakieś jedzenie. Tacy klienci przychodzą późną nocą, gdy minie pijacka nawałnica.**

W SKLEPIE tymczasem kolejna awantura: pijany w sztok inwalida o kulach runął na posadzkę. To Bolek „Siwy Włos", postać znana w pijackich kręgach ulicy Bogusława, Jagiellońskiej, Śląskiej.

**— On tu jest zawsze, każdej nocy** — mówi mi jeden z nieco mniej wstawionych klientów. Trzech pomaga inwalidzie wstać, przewracają się wszyscy. Na widok milicyjnego patrolu — w sklepie robi się tak cicho, że aż w uszach dzwoni, a „mięcho" przeklęństw jakby zawisło gdzieś pod sufitem...

Do milionów złotych przepitych w ciągu nocy trzeba dodać miliony, za które kupiono wódkę w dzień. Ile to forsy?

Patrzę na kłębiący się w sklepie nocnym tłum. Większość z nich — nie opowiadajmy bajd, że wódkę piją po nocy tylko obiboki — ciężko zapracowała na pieniądze, które za chwilę wydać na wódkę. Każdy niemal z klientów tego sklepu, każdy z pijanych, zamroczonych i podciętych ma rodzinę. Na wielu w domu ktoś czeka. Ale w pijackiej euforii nie wierzy się łzom...

PRZED dwoma laty „Kurier" był zwolennikiem otwarcia w Szczecinie nocnych sklepów. Każdy przyznawał rację — w europejskim mieście powinny być sklepy, w których nocą można kupić coś do zjedzenia, choćby pieczywo. Sprzedaż alkoholu z marżą pozbawiłaby — pisaliśmy wówczas — dochodów meliniarzy. Niestety, zamiast Europy mamy obłędne (tyle, że usankcjonowane) pijackie speluny.

DZIŚ, po tym co tu przedstawiliśmy, bynajmniej nie jesteśmy za likwidacją takich sklepów. Nie wylewajmy dziecka z kąpielą. Ale czy potrzebny jest wódopój na Niebuszewie przy al. Wyzwolenia? Kiedyś w tym miejscu był sklep z konfekcją, a potem z narzędziami dla majsterkowiczów. Komu przeszkadzał? Jeśli już nocny sklep — to chyba w innym miejscu, np. w wydzielonym pomieszczeniu Hali Piastowskiej, dalej od budynku zamieszkałego przez ludzi, którzy w nocy chcą spać. Z większą też energią wokół sklepu przy al. Wyzwolenia powinni działać milicjanci, choć rozumiem, że mają już dość użerania się z pijakami. — Wszystkich bowiem — jak mi powiedział jeden z patrolujących — do izby wytrzeźwień nie damy rady wywieźć.

Resztę wniosków z tej wizyty przed nocnymi sklepami pozostawiam władzom handlowym miasta, trzeba zastanowić się jak zorganizować sprzedaż alkoholu.

KLIENTELI przypomnę: bez mała milion w jednym sklepie jednej nocy idzie na wódkę! Ludzie, wielu z was nigdy nie widziało i nigdy nie zobaczy tyle forsy z bliska!

(WiJ)

„KURIER SZCZECIŃSKI" — dziennik RSW „Prasa—Książka—RUCH". WYDAWCA: Szczecińskie Wydawnictwo Prasowe 70-550 Szczecin, pl. Hołdu Pruskiego 8. REDAKCJA: 70-550

# Nowe szczegóły w sprawie przemytu do Polski urządzeń drukarskich

(Dokończenie ze str. 1)

nisterstwo spraw zagranicznych i rząd szwedzki. Chodzi o przekonanie się, czy w próbę przemytu nie były wmieszane władze czy instytucje szwedzkie.

Jak zdołano dotychczas ustalić, na nabrzeżu portu w Ystad znajdował się nie ujawniany dotąd z nazwiska mężczyzna, który powoływał się podczas odprawy samochodu ciężarowego ze sprzętem na funkcjonariusza szwedzkiej policji bezpieczeństwa SAEPO. Referencje te miały spowodować, że ciężarówka przekroczyła granice Szwecji mimo fałszywych znaków rejestracyjnych, o których wiedziano. Policyjna obsada posterunku granicznego przesłuchiwana jest obecnie w tej sprawie i grożą jej kary dyscyplinarne.

Równocześnie odezwali się milczący dotychczas działacze b. „Solidarności" i ich poplecznicy w Szwecji. Na łamach sztokholmskiej popołudniówki „Aftonbladet" Goeran Jacobsson wezwał 15 bm. do masowych protestów, które doprowadziłyby do uwolnienia zatrzymanego w Polsce kierowcy Lennarta Jaerna. G. Jacobsson wraz ze swym kolegą Niklasem Holmem podjął przed 3 laty równie nieudaną próbę przemytu urządzeń i materiałów drukarskich do Polski i spędził wówczas w areszcie 6 tygodni. Jacobsson atakuje gazetę „Arbetet" za to, że „swymi artykułami przyczynia się do ujawnienia oczywistych, chociaż niewygodnych przypadków łamania prawa nie tylko polskiego, lecz także szwedzkiego". Zdaniem Jacobssona, oznacza to, wycofywanie się socjaldemokratów i związków zawodowych z poparcia świadczonego dotychczas „Solidarności".

Dziennik „Aftonbladet" powoływał się dzień wcześniej na opinie określające organizatorów przemytu „idiotami" mając na uwadze prymitywne metody ekspedycji przesyłki, które nie mogły ujść uwadze władz polskich.

**Ponad 1 mld dolarów z Kanału Sueskiego**

## Dochody Egiptu

KAIR PAP. Pomimo wojny nad Zatoką Perską oraz dekoniunktury w światowej żegludze, dochody Egiptu z tytułu opłat za przejazd Kanałem Sueskim wzrosły w bieżącym roku o ok. 20 procent osiągając sumę 1,02 mld dolarów. Wpływy z tego tytułu są trzecim, po zarobkach Egipcjan pracujących za granicą i eksporcie ropy naftowej, najważniejszym źródłem dewiz w Egipcie. Władze kanału zapowiedziały zwiększenie o 25 proc. opłat za korzystanie z tej trasy wodnej przez okręty wojenne.

**Japonia**

## Skandal z małpami

TOKIO PAP. Międzynarodowa liga ochrony zwierząt ogłosiła, że japońscy konstruktorzy samochodów osobowych posługiwali się „barbarzyńskimi metodami" przy przeprowadzanych próbach z prototypami w celu określenia ich bezpieczeństwa dla kierowców i pasażerów.

Doniesienia wspomnianej ligi znalazły się na łamach prasy japońskiej, a w kraju powstał spontaniczny ruch społeczny pod hasłem „ratujmy małpy".

Otóż zdobyto dowody, że konstruktorzy sadzali za kierownicą przywiązane małpy, a następnie kierowali na maksymalnej szybkości prototypy na betonową ścianę. Jeśli małpa przeżyła zderzenie, wykorzystywano ją do następnego doświadczenia.

Po przedstawieniu odpowiednich dowodów, konstruktorzy przyznali się do stosowania takich metod. Odmówili jednak wszelkich komentarzy. Sprawa nadal jest jednym z tematów w prasie japońskiej.

## Sankcje USA wobec Nowej Zelandii?

WASZYNGTON PAP. Sekretarz ds. marynarki wojennej USA, John Lehman zażądał od rządu waszyngtońskiego wprowadzenia sankcji gospodarczych wobec Nowej Zelandii. Uzasadnił żądanie odmową Wellingtonu wpuszczania do portów nowozelandzkich amerykańskich okrętów z bronią atomową na pokładzie, bądź o napędzie atomowym. W wypowiedzi dla gazety „Navy Times" Lehman oświadczył, iż jego stanowisko popiera szef Pentagonu Caspar Weinberger.

# Przez efektywność

(Dokończenie ze str. 1)

dzenia dyskusji i decyzji tego gremium byłaby — tym bardziej w warunkach partii „tej samej, ale nie takiej samej", przestrzegającej statutowych zasad demokracji i kolegialności — niedopuszczalnym przejawem megalomanii. Komentator ma wszakże do dyspozycji kilka pewników w nieuchronny sposób określających teren, po jakim będzie poruszał się Komitet Centralny. Jakie są te pewniki?

ZACZNIJMY od starej maksymy, że jeśli chce się jechać naprzód, nie wolno stawiać wozu przed koniem. W przypadku życia społecznego — gospodarczego „wozem" są wymagające zaspokojenia potrzeby społeczne, koniem — zdolność powiększania niezbędnych do tego środków materialnych.

Efektywność, koncentracja na dziedzinach zdolnych przynosić Polsce korzyści, modernizacja, głęboka racjonalizacja zarówno kierowania i zarządzania, jak i codziennej pracy oraz całej działalności gospodarczej, to nie cele same w sobie, ale niezbędne warunki dochodzenia do społecznych celów odpowiadających socjalistycznej gospodarce i socjalistycznemu państwu.

Polski krajobraz społeczny i psychologiczny, zarówno z wymiernych, racjonalnych przyczyn — za sadniczą jest niezadowalający poziom życia, jak i powód ciśnienia różnego rodzaju złudzeń na szybką poprawę warunków życia oraz związanych z tym postulatów, nawet presji. Ich obecność jest faktem, który w sztabowych decyzjach musi być brany pod uwagę, stanowi bowiem część realiów, wśród których wszyscy się obracamy, ale równocześnie nie wolno godzić się z myśleniem, które woła „daj" bez gotowości dania z siebie więcej.

Droga jedyna prowadzi przez efektywność. Innej nie ma.

Stąd pewnik drugi. Wyraża się on w obowiązku wzięcia na barki ciężaru decyzji i działań z reguły trudnych, często także niepopularnych.

Pewnik trzeci dotyczy ścisłej korelacji między metodą dochodzenia do decyzji oraz treścią działań gospodarczych, a regułami socjalistycznej odnowy. Oczywiście nie da niczego oparta na gospodarczym iluzjoniźmie „ucieczka do przodu", w kraline pobożnych życzeń i łatwych obietnic, czasem i utopii. Ludzie nie są aniołami pracowitości. System obliczony na bezgraniczny kapitał dobrej woli i ofiarności byłby naiwny, a przez to bezskuteczny. Musimy dojść do połączenia przymusu ekonomicznego z regułami sprawiedliwości społecznej. To jasne, choć niezbyt przyjemne.

ALE nie da się tego osiągnąć poprzez żadną z form „ucieczki do tyłu". Czas supercentralizmu, dominacji sytemu nakazowo-rozdzielczego, prób „ręcznego" sterowania tysiącami przedsiębiorstw i sytuacji z jednego punktu — przeminął. Rozwiązanie tkwi nie w odwrocie od reformy, lecz w jej pogłębianiu, w nasilaniu ekonomicznego rachunku i ekonomicznych motywacji — w zwycięstwie idei inicjatywy i przedsiębiorczości zgranej z ogólnymi celami gospodarowania.

**Ludwik KRASUCKI**

## Przegląd wydarzeń

◆ STAN i perspektywy obecnej polityki były tematem rozmowy jaką Michail Gorbaczow przeprowadził w poniedziałek na Kremlu z amerykańskim senatorem — demokratą Garym Hartem.

◆ ZWIĄZEK RADZIECKI jako pierwsze mocarstwo atomowe podpisał protokoły do układu proklamującego południową część Oceanu Spokojnego strefą bezatomową. Układ ten zawarły kraje uczestniczące w tzw. forum południowego Pacyfiku.

◆ W MOSKWIE rozpoczęły się rozmowy radziecko-libijskie. Prowadzą je szefowie dyplomacji obu państw — Eduard Szewardnadze i Kamal Hasan Al-Mansur.

Polityk libijski przybył w piątek do ZSRR z oficjalną, przyjacielską wizytą na zaproszenie rządu radzieckiego.

◆ W STOLICY Republiki Środkowoafrykańskiej — Bangi rozpoczął się proces byłego cesarza Bokassy. Początkowo był on wyznaczony na 26 listopada, jednakże został odroczony. Byłego cesarza bronią dwaj francuscy adwokaci.

Bokassa został w 1980 roku skazany zaocznie na karę śmierci za morderstwa, kanibalizm, sprzeniewierzenie pieniędzy państwowych i inne przestępstwa.

◆ PRACOWNIK naukowo-badawczego instytutu astronomii węgierskiej akademii nauk Miklos Lovas odkrył nową kometę w gwiazdozbiorze Ryby. O odkryciu poinformowano obserwatorium astrofizyczne Smithsonian Institution — amerykański ośrodek zajmujący się obserwacją i rejestracją komet. Nową kometę — zgodnie z tradycją — nazwano imieniem jej odkrywcy. O istnieniu komety poinformował również inne najważniejsze obserwatoria na świecie.

## Wodowanie katamarana

W STOCZNI „WISŁA" w Gdańsku zaplanowano na dziś zwodowanie kadłuba drugiego, z serii 4 zamówionych przez armatora radzieckiego, katamarana geofizycznego. Są to prototypowe jednostki w światowym przemyśle okrętowym. Ich dwukadłubowa konstrukcja okazuje się być trafnym rozwiązaniem dla realizacji morskich prac geofizycznych metodami sejsmicznymi.

## „Mały podarek"

(Dokończenie ze str. 1)

działy na nasz apel dołączyli: **Radek Krysin, Ewa i Krystyna Sulkowskie, Małgorzata Olszewska, Małgorzata Biesak, Barbara Sycz, Marcin Wesoły, Krzysztof i Przemek Rokitcy, Agatka Podsiadła, Marcin Pasternak, Krystyna Andruloje, Żaneta Sankowska, Iza Jasiorska, Agnieszka Miączyńska, Magda Gierlowska, Dagmara Bartodziej, Mariusz Jędrzejewski, Magda Klementowska, Monika Grzegorek, Antonina Jerzykowska, Zdzisław Proszkowski, Ryszard Tracz, Oleńka Hojnacka, Krystyna Warszak, Franciszka Kaczmarek, Marek Skibicki, Radosław Burel, Beata i Radosław Waiulukowie, Leontyna Pisarczyk, Agnieszka Seredyńska, Mariola Gierus, Agnieszka i Piotrek Gutkowscy, Anna Lis, Tadeusz Wantowski, Sylwia i Monika Jopek, Ania i Kasia Brzezińskie, Bronisław Wójtowicz, Beata i Iwona Sawickie, Andrzej Stenka, Krystyna Kroszczyńska, Martusia Figurska, Urszula Langowska, Magdalena Tomasz, Paweł Jankowski, Agnieszka Tarasiewicz, Ola Tarasiewicz, Hortensja i Leopold Horytkowscy, Leon Tarasiejski, Maciek Kosydor, Grzegorz Klinkowski, Olga Parzyszek, Adrianna Aszkiełowicz, Radek i Sebastian Rostkowscy, Grzegorz Kminkowski, Otylia Stańczuk.**

Wśród ofiarodawców są też: kl. IVb SP-41, kl. Vc SP-48, samorząd i koło PCK przy SP-10, SP-42, LO-1, kl. IVb SP-1, SP-6, samorząd i koło PCK przy SP-62, zarząd klasowy IIc Zasadniczej Szkoły Zawodowej WPKM, Uniwersytet Szczeciński, 68 Drużyna Zuchów przy SP-70, SP-42, kl. IVa SP-5. Dziękujemy. **(eb)**

## Kłopoty Watykanu

# Żonaci księża jak... apostołowie?

EUROPEJSKA prasa katolicka, oraz prasa innych religii i wyznań, z uwagą śledzą rozwój wydarzeń wokół małżeństw księży katolickich. Jest tych księży coraz więcej. Oblicza się, że w Katolickim Kościele Powszechnym jest ich już 70 tys. a liczba ta z każdym rokiem rośnie. Oczywiście jest to w absolutnej sprzeczności wobec doktryny Watykanu, szczególnie obecnego pontyfikatu Jana Pawła II. Jego dwaj wielcy poprzednicy Jan XXIII i Paweł VI — jak się ocenia — byli w tej dziedzinie bardziej liberalni i dopuszczali specjalnymi zezwoleniami do zakładania rodzin. Wielu teologów zachodnich zauważa, że wynikało to z przekonania, iż żonaty ksiądz katolicki sieje mniejsze zgorszenie moralne w swojej parafii niż gdyby utrzymywał kontakty cielesne z kobietami będąc oficjalnie w celibacie.

OBECNY papież kategorycznie sprzeciwił się takim racjom wysuwając na plan pierwszy zasadę łaski powołania kapłańskiego jako zasadniczy i równoznaczny warunek celibatu księży, zakonników i zakonnic. Są to zdaniem papieża zasady fundamentalne Kościoła katolickiego.

**— Pierwszym żonatym księdzem był święty Piotr** — odpowiadają na to papieżowi kontestujący księża. Ich pierwszy synod księży żonatych odbył się w Rzymie w 1983 roku. Polska prasa katolicka utrzymała ten synod w tajemnicy przed czytelnikami w Polsce — prawdopodobnie, aby nie tworzyć tzw. zgorszenia. Niedawno odbył się drugi synod tych księży. Ich argumentacja pod adresem Watykanu jest coraz bardziej kategoryczna. Księża ci argumentują:

— CELIBAT nie jest dogmatem religii katolickiej. Jest to zjawisko historyczne. Wprowadzono celibat do Kościoła dopiero w 1159 roku, a więc po pierwszym tysiącleciu istnienia religii. — Celibat jest aktem łaski specjalnej ze strony Boga. Nie każdy ksiądz o powołaniu kapłańskim dostępuje tej łaski. A zatem celibat nie może być nakazem administracyjnym Kościoła.

— Celibat wywodzi się z pogańskiej koncepcji rytualnej czystości. Miał on swoje wartości w epokach, której już nie wrócą. Kapłan katolicki musi umieć żyć z całą parafią jej faktycznym życiem. Swoją służbą bożą w kościele i w swojej rodzinie, w wychowywaniu swoich dzieci powinien dawać parafii przykład życia godnego. Kapłan w celibacie uprawia jedynie teorię teologii życia parafia nego. Stąd tyle wezwań szlachetnych Kościoła nie jest realizowanych. Przy spowiedzi wierni szczerze mówią: „księdzu łatwo mówić jak żyć, ale proszę wejść w moje położenie".

W IMIENIU księży żonatych, których coraz więcej pojawia się w USA, najczęściej publicznie występuje ksiądz Heinz Juergen Vogels z RFN. W wielu wywiadach udzielanych przez niego podkreśla on, że żonaci księża zdejmują tym faktem podejrzenia własnych wiernych o to, że celibat księży jest spowodowany zaburzeniami psychicznymi lub że prowadzą oni podwójne życie: jedno dla gminy wyznaniowej, drugie — wygodne, kawalerskie.

**„Kościół nasz nie zasłużył na takie podejrzenia, choć z bólem myślimy o tym, iż grzech nieczystości nie omijał dworów biskupich i pałaców watykańskich. Chcemy wrócić do naszych korzeni — idei Chrystusowych** — mówi Vogels. **— Ubóstwo, pokora i godne życie — wszak pierwsi apostołowie byli żonaci".**

NA tle tego sporu o wymiarze niemal schizmy — znany włoski publicysta — religioznawca Carlo Cardia na łamach „Rinascita" zastanawia się nad koncepcją pontyfikatu papieża Wojtyły. W publikacji „Kościół soborowy i Kościół Wojtyły" publicysta powołuje pojęcie „wojtylizmu". W tym pojęciu — zjawisku wojtylizmu zawarta jest — pisze Cardia — nie tylko tendencja do wywyższenia ultra liminae (ponad granice) roli i autorytetu papieża oraz swoiste odrodzenie tradycji ultramontańskich (reakcyjne tendencje watykańskie w XIX w. — przyp. red.). Zawiera się w nich dążenie do wyinterpretowania ogólnej równowagi władz w Kościele w sposób faworyzujący najwyższy szczyt. Jest to triumfalizm nie do pogodzenia z zasadami ewangelizacji, które jakby na przekór faktom stale księżom i wiernym przypomina we drutujący papież — całujący beton wszystkich dostępnych lotnisk".

PRASA ewangelicka, zwłaszcza w RFN, podkreśla wysiłki papieża o powiększenie „owczarni katolickiej", gdyż tradycyjne społeczeństwa katolików w Europie liczbowo kurczą się. W Azji i Afryce Kościół katolicki nie osiągnął spodziewanych, zamierzeń, a rozmnażający się lawinowo katolicy latynoamerykańscy ogarnięci są epidemią teologii wyzwolenia marksistowskiej koncepcji walki klasowej. A z tym zjawiskiem w imieniu papieża szczególnie ostro walczy kard. Ratzinger. Można więc stwierdzić, że mijający rok był dla Watykanu rokiem kłopotów i trosk.

**Antoni JARMUSZYŃSKI**

## KALEJDOSKOP SPORTOWY

◆ Z TRZECH polskich zespołów startujących w europejskich pucharach w siatkówce tylko jeden — Resovia wywalczył awans do kolejnej rundy. Lider ekstraklasy zakwalifikował się tym samym do półfinałów, a na drodze do finałowego turnieju stoi już tylko zdobywca pucharu Rumunii — Dinamo Bukareszt. Zespoły Legia Warszawa i Czarni Słupsk pożegnały się już natomiast z pucharami.

◆ KOLEJNY z zawodników „złotej dwunastki" Huberta Wagnera — Włodzimierz Sadalski poświęcił się karierze trenerskiej. Sadalski, który przez kilka sezonów występował w jednym z fińskich zespołów ligowych, po zakończeniu kariery sportowej został asystentem trenera reprezentacji Finlandii. Przed kilkoma dniami trener Pertti Laaksonen złożył rezygnację, a Sadalski objął jego stanowisko.

◆ 15 BM. NASTĄPIŁA zmiana na stanowisku trenera w II-ligowym Hutniku Kraków. Nowym szkoleniowcem tego zespołu został Lesław Ćmikiewicz, zastępując Mariana Cygana.

◆ UWIEŃCZENIEM rozgrywanego w Japonii trzyrundowego meczu Europa — Azja w tenisie stołowym jest turniej indywidualny z udziałem wszystkich zawodników występujących w barwach obu konkurentów. Dobrze spisuje się Andrzej Grubba, który zwycięstwem 21:13, 15:21, 21:15, 21:11 nad Koreańczykiem Ahn Jae Hyungiem zapewnił sobie awans do czołowej ósemki turnieju.

## Spiewa wnuczek, babcia, mama...

OSTATNIO Wrocław rozbrzmiewał muzyką w niecodziennym wykonaniu na rzadko spotykanych instrumentach, na koncertach XI Ogólnopolskich Spotkań Muzykujących Rodzin. Uczestniczyło w nich 46 rodzinnych zespołów, łącznie ok. 500 wykonawców, w wieku od kilku do ponad 80 lat.

Obok wnuków, często jeszcze przedszkolaków grali na skrzypkach ich dziadkowie, babcie śpiewały przyśpiewki zaś akompaniowali rodzice. Rodziny reprezentowały duże umiejętności, a także talenty w grze na tak rzadkich instrumentach jak np. cymbały, liry korbowe, flety i fujarki. Wystąpiły także rodzinne zespoły zagraniczne z Brna w CSRS i z Boutzen z NRD.

### Górnicy na rzecz ochrony środowiska

# Jak odsolić polskie rzeki?

**ODDZIAŁYWANIE PRZEMYSŁU WĘGLOWEGO na środowisko naturalne jest odczuwalne już nie tylko w rejonie samego Śląska, ale na terenie całego niemal kraj. Sytuacja taka wymaga szybkiego wdrożenia rozwiązań, mających na celu ograniczenie niekorzystnych oddziaływań wynikających z podziemnej eksploatacji złóż węgla i procesów jego przeróbki.**

GŁÓWNY Instytut Górnictwa prowadził w uprzednich latach wiele prac służących ochronie środowiska, lecz były one rozproszone w różnych programach i posiadały wiele luk, które będzie można wyeliminować, tworząc spójny program działań. W tym celu podjęto w 1986 roku realizację branżowego programu badawczo-rozwojowego pt „Metody i środki ochrony środowiska naturalnego i załóg górniczych przed skutkami działalności górnictwa kamiennego". Punkty tego programu obejmują wiele różnorodnych zagadnień, ale jednym z ciekawszych dokonań GIG, jaki służy ochronie środowiska, jest opracowanie technologii odsalania wód kopalnianych, tych, które są odprowadzane do rzek.

W wielu naszych kopalniach występują wody o bardzo silnym zasoleniu, będące praktycznie solankami. Wody te, po to, by złoża mogły być dalej eksploatowane są odprowadzane do rzek — bezpośrednich lub pośrednich dopływów Odry i Wisły. **Zasolenie Odry i Wisły w związku z tym niebezpiecznie rośnie — ocenia się, że obecnie dostaje się do nich rocznie 4,2 miliona ton soli.** W roku 2000, gdyby nic nie robić, ilość soli zanieczyszczającej nasze rzeki wzrośnie do 7 milionów ton. Zasolenie takie jest bardzo niebezpieczne — niszczy biologiczne życie rzek, a także uniemożliwia ich wykorzystanie gospodarcze — słona woda powoduje bowiem przyspieszoną korozję urządzeń w elektrowniach oraz instalacjach wodnych i cieplowniczych.

Wydaje się, że sytuację tę można by rozwiązać w następujący sposób: spiąć specjalnym rurociągiem „słone" kopalnie i odprowadzać nim wszystkie solanki do jednego, wspólnego kolektora. Wówczas dopływy Odry i Wisły byłyby czyste. Ale co zrobić z zawartością kolektora? Problem wciąż pozostaje nierozwiązany. W związku z tym, specjaliści z GIG postanowili wprowadzić zupełnie nową, oryginalną technologię **całkowitego odsalania wód**, w wyniku którego uzyskuje się wodę czystą (słodką) oraz sole użytkowe o znaczeniu gospodarczym. Uzyskiwanie wartościowych surowców znacznie potania koszt przedsięwzięcia, którego głównym celem jest ochrona środowiska. Teoretycznie ochrona ta może nie tyle nic nie kosztować, ale nawet przynosić pewne zyski.

TECHNOLOGIA, o której mówimy nie ma nic wspólnego z procesem odsalania wód morskich, w których słodka woda jest uzyskiwana kosztem zwiększenia zasolenia pewnej części przerabianej ilości, tu bowiem dokonuje się w dwóch etapach odsolenia całkowitego. Odparowując solankę i dokonując selektywnej jej krystalizacji, w pierwszym etapie uzyskuje się gips (siarczan wapnia), sól kuchenną o czystości 99 procent, słodką wodę oraz ługi pokrystalizacyjne. W ten sposób działającą instalację zamontowano już kilka lat temu w zakładzie pilotowanym przy kopalni węgla kamiennego „Dębieńsko" i pracuje ona bez zarzutu. Następny etap to krystalizacja ługów, w wyniku której otrzymywane są poza słodką i ciepłą (do 60 stopni C) wodą chlorek magnezu, sole jodu, sole bromu i sole potasu, a więc surowce uzyskiwane przez gospodarkę narodową głównie z importu. Aktualnie kończy się w „Dębieńsku" budowę instalacji drugiego stopnia uzdatniania ługów, a stan zaawansowania prac wskazuje, że zakład zostanie uruchomiony w początkach 1987 roku.

TECHNOLOGIA opracowana i zaproponowana przez specjalistów z GIG pozwala na całkowitą ochronę wód przed zasoleniem. Stosując ją w odpowiedniej liczbie kopalń można by także w pełni pokryć zapotrzebowanie kraju na sól kuchenną. Można też uzyskiwać rzadkie i drogie surowce potrzebne w przemyśle chemicznym, w medycynie, przy produkcji materiałów ogniotrwałych itd.

Pozostaje w związku z tym pytanie — dlaczego dziś urządzenia takie nie pracują we wszystkich kopalniach, gdzie występują duże ilości solanek? Zamontowanie pełnej instalacji tego typu kosztuje obecnie ok. jednego miliarda złotych. Zważywszy wielostronne korzyści — nie jest to suma gigantyczna. Pieniądze może nawet znalazłyby się, ale wciąż pozostaje trudny do rozwiązania problem **znalezienia źródeł ciepła dla tych urządzeń.** Skąd brać energię zasilającą dodatkowe instalacje w i tak już przeładowanym energetycznie okręgu? Powstał więc projekt, by istniejące w tamtym rejonie elektrownie odprowadzały na ten cel część ciepła w postaci niskociśnieniowej pary, która świetnie nadawałaby się do podgrzewania solanek. Jednak tylko niektóre elektrownie mogą tę część pary oddawać (a w tej chwili bodajże tylko „Rybnik" i „Halemba" są takimi elektrowniami). Trzeba by więc przestrajać blok energetyczne pozostałych elektrowni, co jest już przedsięwzięciem na wielką skalę.

**MOŻE jednak warto coś zrobić, skoro opracowano już technologię. Bo przecież zatruwając Wisłę, Odrę i liczne ich dopływy, nie tylko niszczymy biologiczne życie tych rzek, ale wpuszczając do nich wartościowe solanki, bezpowrotnie tracimy majątek, który po przepłynięciu setek kilometrów wpada do i tak już wystarczająco słonego morza.**

Przemysław BERG

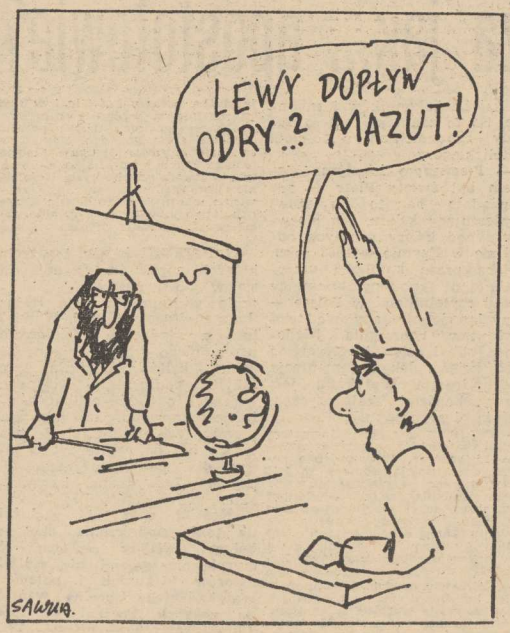


Rys. Henryk SAWKA

### Zamknąć „boczne dojście do kasy"

# Rok na porządki

**RÓWNOCZEŚNIE DWA PLANY — przyszłoroczny i pięcioletni — poddane zostały ostatnio pod dyskusję. Podczas jej trwania dało się zauważyć wyjątkowe nasilenie pomysłów porządkujących i reformujących naszą gospodarkę. Może właśnie dlatego zdarza się, iż niektóre najciekawsze bądź najważniejsze zamierzenia rządu i Komisji Planowania umykają uwadze i dyskutantów, i środków przekazu.**

DO nich należy niewątpliwie weryfikacja zakładowych systemów płac — czynność interesująca wszak kilka milionów pracowników.

Zakładowe systemy wynagrodzeń mają być poddane w roku 1988 ponownej rejestracji. W praktyce oznacza to krytyczny przegląd kilku tysięcy dokumentów, bo tego typu porozumienia zawarto w 70 procentach przedsiębiorstw. Przegląd ten dokonany ma być przy użyciu trzech podstawowych kryteriów. Ci, którzy chcą dysponować obecną elastycznością i swobodą w płacach, muszą mianowicie wprowadzić rzetelne normy pracy, dokonać atestacji stanowisk oraz przeprowadzić wartościowanie pracy według metody UMEWAP. Na wszystkie te generalne porządki przeznacza się rok przyszły.

Intencja rządu jest czytelna: **chodzi o zamknięcie bocznych dojść do kasy, a nie o zamrożenie zarobków, choć o takie uprawnienia rząd także chce wystąpić.** Idzie o zastopowanie wypłat, które nie mają pokrycia w efektach gospodarczych. Zdaniem rządowych ekspertów inflacja płacowa ma charakter pierwotny wobec cenowej; to ceny gonią za płacami. Nie jest to wprawdzie pogląd bezdyskusyjny, lecz prawdą jest też, że wynagrodzenia przekraczają co roku ujęty w planie pułap, a cała odpowiedzialność za ten stan spada na rząd, który nie potrafi dotąd opanować presji na ulgi, często przyznawane tylko dlatego, że nie starczyłoby zysku na zapłacenie podatków...

**W 1987 roku zamierza się ograniczyć wzrost płac** — ponad ustalony pułap — **do przypadków uzasadnionych wyższą wydajnością i oszczędnościami materiałowymi, po które sięga zaledwie 200 przedsiębiorstw — przy użyciu represji podatkowej, blokad bankowych i środków administracyjnych.** Natomiast od roku 1988, po weryfikacji, krajowy system płac tworzony przez zakładowe porozumienia ma się opierać na rzetelnym pomiarze ilości i jakości pracy, na jej opłacaniu według możliwości każdej firmy.

Dotychczasowe próby takiego połączenia pracy z płacami kończyły się niepowodzeniem wskutek zafałszowania narzędzi pomiarowych („normy zarobkowe"), utrzymywania rezerwy kadrowej itp. Z tego też powodu — między innymi — reforma dała efekty mniejsze, niż oczekiwano. W tzw. drugim etapie usiłuje się wykorzystać wnioski z czterech minionych lat, łącząc metody czysto ekonomiczne z pośrednimi, by w ten sposób wymusić lepszą organizację pracy. Jeśli ta intencja zostanie właściwie objaśniona w przedsiębiorstwach — z pewnością zyska zwolenników.

Jacek MARKIEWICZ

### Trudno o części i surowce

## Gdzie będziemy naprawiać samochody?

PRZESZŁO połowa właścicieli samochodów naprawia je w warsztatach rzemieślniczych. Wysoki popyt na naprawy sprawił, że w ostatnich latach nowych warsztatów przybywało. W 1983 r. mieliśmy ok. 16 tys. tych zakładów, w tym — działa 18,6 tys. podobnych placówek. Jednak obecnie obserwuje się coraz mniejsze zainteresowanie otwieraniem nowych rzemieślniczych placówek motoryzacyjnych. Maleje liczba uczniów, jak również zatrudnienie ogółem. Wpływają na to trudności ze zdobywaniem części i surowców oraz wysokie podatki od lokali i nieruchomości.

### Na Bukowym

### specjalne mieszkania

## „Inwestprojekt" dla niepełnosprawnych

SPÓŁDZIELNIA Projektowania i Usług Inwestycyjnych „Inwestprojekt" Szczecin w swych rozwiązaniach bierze pod uwagę potrzeby ludzi niepełnosprawnych. Projektuje m. in. instalowanie w domach wind towarowo-osobowych, do których można wjeżdżać wózki inwalidzkie. Część mieszkań parterowych również projektuje się z myślą o takich lokatorach; lokale te otrzymują zjazdy umożliwiające inwalidom wydostanie się z mieszkania na ulicę bez niczyjej pomocy. Poszerzono też drzwi i odpowiednio rozmieszczono instalacje elektryczne. Tak zaprojektowane mieszkania oddano do użytku w nowym osiedlu Szczecin — Bukowym.

### „Organika — Benzyl"

### nie zagraża już środowisku

## Zmiana profilu produkcji

WESZŁA w życie decyzja o zmianie profilu produkcji Zakładów Chemicznych „Organika-Benzyl" w Skarżysku Kamiennej. Przedsiębiorstwo to wytwarzało tzw. chloropodobne toluenu, przy czym przestarzała technologia produkcji tych wyrobów była niezmiernie uciążliwa dla otoczenia i środowiska naturalnego. Mieszkańcy od dawna postulowali jej zaniechanie. I oto od grudnia br. w zakładach wytwarza się — zamiast dotychczasowych środków chemicznych — związki hydroksyloaminy przeznaczone dla przemysłu farmaceutycznego. Nie stwarza to już żadnych zagrożeń ekologicznych.

### Nowa organizacja

### społeczna powstała

### w Warszawie

## W walce o zdrowie

W WARSZAWIE powstała nowa organizacja społeczna: Polskie Towarzystwo Przyjaciół Życia i Serca. Idea jego utworzenia zrodziła się pod wpływem niepokojąco szybko rozszerzających się w naszym kraju chorób układu krążenia. Są one przyczyną 50 proc. przedwczesnych zgonów i ponad połowy przypadków trwałego inwalidztwa. Towarzystwo zajmie się profilaktyką na wielką skalę popularyzacją wiedzy o źródłach schorzeń serca, a także sprawami poprawy zaopatrzenia ludności w niezbędne leki.

## Rewaloryzacja Wrocławia

JUŻ rok trwają prace rewaloryzacyjne na terenie Starego Miasta Wrocławia. Łącznie planuje się wyremontowanie i odnowienie 364 budynków i wybudowanie od podstaw 66 obiektów. Wartość prac remontowo-rewaloryzacyjnych określa się na sumę 15,5 mld zł, a budownictwa nowego — na ok. 4,5 mld zł. Przedsięwzięciem tym są zainteresowane setki tys. wrocławian

## Więcej mleka

PO trudnych dla mleczarstwa wiośnie i lecie, kiedy skup mleka znacznie spadł, obecnie jego dostawy kształtują się korzystnie. Listopad był pierwszym w tym roku miesiącem w którym spółdzielnie skupiły więcej — o 12 mln litrów — niż przed rokiem, w tym samym czasie. Przyrost dostaw w minionych miesiącach zanotowano w 27 województwach: największy zaś — bo wynoszący 11—17 proc. — w nowosądeckim, krośnieńskim i bielskim. Znacznie więcej mleka dostarczają do zlewni także rolnicy z woj. sieradzkiego, piotrkowskiego i siedleckiego.

### Przed świętami

## Na poczcie duży ruch

W URZĘDACH pocztowych już przedświąteczny ruch w ekspedycji listów, kartek i paczek. W pierwszych dniach grudnia do placówek tych trafiło w ciągu dnia średnio 5-krotnie więcej przesyłek niż normalnie. Dla sprawniejszej obsługi klientów w wielu miastach uruchomiono dodatkowe punkty i okienka pocztowe. Obok stałych pracowników w obsłudze pocztowej biorą udział uczniowie szkół przyzakładowych ministerstwa łączności oraz junacy OHP.

w Szczecinie
ZWCh „CHEMITEX-WISKORD"
ul. Transportowa 1

## zatrudni natychmiast:

- magistrów ekonomii
- inżynierów chemików
- inżynierów elektryków (na stanowiska kierownicze) oraz
- techników automatyków
- elektryków
- maszynistów kotłów wysokoprężnych
- maszynistów turbin
- cieśli
- murarzy
- stolarzy
- dekarzy
- kobiety i mężczyzn na stanowisko aparatowy procesów chemicznych

Zakład gwarantuje dla osób samotnych zakwaterowanie w hotelu pracowniczym. Wynagrodzenie wg Zakładowego Systemu Wynagradzania

**Bliższych informacji udziela Dział Kadr i Szkolenia Zawodowego, tel. 616-081 wewn. 218 i 219.**

6277-K

---

SZCZECIŃSKIE PRZEDSIĘBIORSTWO BUDOWNICTWA PRZEMYSŁOWEGO
Szczecin, ul. Storrady 1

## zatrudni na korzystnych warunkach płacowych

**następujących pracowników:**

- murarzy-tynkarzy, cieśli-stolarzy, betoniarzy-zbrojarzy, blacharzy-dekarzy, płytkarzy-posadzkarzy, spawaczy-montażystów, palaczy c.o., elektryków, szklarzy, malarzy, dozorców, sprzątaczki
- operatorów: spychaczy, koparek, ładowarek, dźwigów wieżowych
- mechaników samochodowych i maszyn budowlanych
- technologa ds. prefabrykatów
- kierownika magazynu branży samochodowej
- koordynatora budów
- mistrza
- kierownika robót

Przedsiębiorstwo prowadzi budowy eksportowe, zapewnia bezpłatne zakwaterowanie dla pracowników zamiejscowych.

Informacji udziela i przyjmuje zgłoszenia Dział Zatrudnienia, Płac i Szkolenia SPBP, ul. Storrady 1, tel. 375-57.

6397-K

---

# KIEROWCO!

**Skorzystaj z szansy.**

**Zatrudnij się w PTHW**

PRZEDSIĘBIORSTWO TRANSPORTOWE HANDLU WEWNĘTRZNEGO
w Szczecinie
ul. Golisza 10

## zatrudni

- kierowców samochodowych kat. C

Praca w systemie akordowym. Gwarantujemy znaczne dopłaty do kwater prywatnych.

Zgłoszenia przyjmuje Dział Spraw Osobowych Oddziału PTHW w Szczecinie, ul. Golisza 10, I p. pok. 125, telefon 22-32-21 do 27 wewn. 148

**Ponadto Dyrekcja PTHW**

## zatrudni

- specjalistę ds. inwestycji
- specjalistę ds. technicznych
- specjalistę ds. płac

Zgłoszenia przyjmuje i informacji udziela Dział Spraw Pracowniczych Dyrekcji PTHW w Szczecinie ul. Golisza 10, I p. pok. 112 telefon 22-32-21 do 27 wewn. 185 i 183.

6481-K

---

# Pracownicy poszukiwani

CENTRUM BADAWCZO-WDROŻENIOWE „MERCOMP"
71-612 Szczecin,
ul. J. Malczewskiego 34a
tel. 23-34-03

## zatrudni

- inżynierów automatyków na stanowiska projektantów. Wiek do 35 lat, wskazana znajomość języka niemieckiego
- techników o specjalnościach: automatyka, elektronika, elektromechanika — do pracy w grupach montażowo-rozruchowych i serwisowych.

6482-K

---

ZAKŁAD OBROTU ARTYKUŁAMI SPOŻYWCZYMI WPHW

## pilnie zatrudni

AGENTA
posiadającego własny transport do prowadzenia punktu skupu opakowań szklanych.

Wszystkich informacji udziela Sekcja Spraw Pracowniczych Szczecin, al. Wyzwolenia 7, tel. 475-06.

6483-K

---

SPÓŁDZIELNIA PRACY „METALO-PORT"
w Szczecinie
ul. Dubois 17

## zatrudni natychmiast

sprawaczy elektrycznych, tokarzy i ślusarzy — dla spawaczy możliwość dopłaty do kwater prywatnych.

**Ponadto zatrudni samodzielną księgową** — wymagane średnie wykształcenie oraz kilkuletni staż pracy na tym stanowisku.

Warunki pracy i płacy do uzgodnienia.

Bliższych informacji udziela Dział Kadr telefon 380-06 do 08 wewn. 1.

6484-K

---

WYDAWNICTWO „GLOB"
w Szczecinie

## zatrudni

mężczyznę (najchętniej młodego) na stanowisko zaopatrzeniowca-spedytora z aktualnym prawem jazdy i umiejętnością obsługi samochodu (FSO 1500 pick-up).

Oferty: dział administracyjno-gospodarczy ul. Słowackiego 2, tel. 23-39-36.

6485-K

---

PP „ORBIS" — HOTELE
w Szczecinie
zaprasza
na świąteczne kiermasze garmażeryjne w hotelach „Arkona", „Reda", „Neptun" w dniach 23.12 od godz. 10 do 18 oraz 24.12 w godz. 9 do 15.

Oferujemy Państwu bogaty asortyment świątecznych wyrobów po atrakcyjnych cenach.
Wszystkich samotnych restauracja „Neptun" serdecznie zaprasza na kolację wigilijną o godz. 18.

6486-K

---

# KOMUNIKAT

REJONU
PRZEWOZÓW KOLEJOWYCH
w Szczecinie

## UWAGA PODRÓŻNI!

**Uprzejmie informujemy, że na planowane wyjazdy w okresie przedświątecznym już dzisiaj można nabywać bilety na przejazd w przedsprzedaży w dowolnych relacjach na odległość ponad 100 km w kasach biletowych na stacjach kolejowych oraz w kasie PKP mieszczącej się w biurze LOT przy al. Wyzwolenia 17 w Szczecinie w godz. od 10.00 do 18.00 i w Wojewódzkim Przedsiębiorstwie Usług Turystycznych „POMERANIA" Oddział w Świnoujściu ul. Armii Czerwonej 14a w godz. od 8.00 do 15.00.**

Wcześniejsze nabycie biletów pozwoli uniknąć oczekiwania w kolejkach przed kasami w ostatniej chwili przed wyjazdem.

6398-K

---

RZEMIEŚLNICZY DOM TOWAROWY
w Szczecinie

## ZAPRASZA

**do nowo otwartego sklepu wielobranżowego „TOPAZ" w Stargardzie Szczecińskim przy ul. Złotników 7a.**

6290-K

---

ROBOTNICZA SPÓŁDZIELNIA WYDAWNICZA „PRASA-KSIĄŻKA-RUCH"
Oddział w Szczecinie
ul. Czackiego 3a

**pilnie zatrudni na umowach agencyjnych**

**osoby na stanowiska**

## sprzedawców

**do punktów sprzedaży na terenie Szczecina.**

Od ww. grupy pracowników, nie są wymagane skierowania z Urzędu Zatrudnienia.

Informację można uzyskać w Dziale Spraw Pracowniczych tel. 351-14 lub 476-01 wewn. 334 i 336 lub osobiście w pokoju nr 13.

6488-K

---

SZCZECIŃSKIE WYDAWNICTWO PRASOWE
RSW „Prasa-Książka-Ruch"
pl. Hołdu Pruskiego 8

## zatrudni zaraz

- inspektora nadzoru (branża budowlana, elektryczna, sanitarna) wykształcenie wyższe techniczne, 3 lata praktyki
- operatora wózków podnośnikowych — szptaplarza (wykształcenie zawodowe, uprawnienia)
- księgową
- dozorcę
- inspektora w Dziale Wydawniczym (wykształcenie średnie ekonomiczne, 3 lata pracy)
- kierowcę

Kandydaci proszeni są o zgłaszanie się w Sekcji Spraw Pracowniczych (pl. Hołdu Pruskiego 8, II p. pok. 38) tel. 453-39.

6489-K

# Piłkarskie ciekawostki

### Odmówili

KIEROWNICTWO Juventusu Turyn odrzuciło zaproszenie Aston Villi do wzięcia udziału w sierpniu przyszłego roku w międzynarodowym turnieju mistrzów w Birmingham. Oprócz gospodarzy w imprezie mają wziąć udział inni zdobywcy Pucharu Europy (m. in. Liverpool). Powodem odmowy były — jak oświadczył rzecznik Juventusu — inne plany na sierpień 1987 r...

### Kara?

BARDZO zdziwił się brazylijski piłkarz Branco, gdy rano został na parkingu przed domem swój samochód poważnie zdewastowany. Zgłoszenie szkody na policję niewiele pomogło. Wśród stróżów prawa znaleźli się również tacy, którzy wytknęli Brazylijczykowi słabą grę podczas spotkań ligowych, podobnie jak całej drużynie Brescia. Tym samym motywem kierowali się również być może wandale — kibice.

### Smolarek pod wodzą nowego trenera

KARL-Heinz Feldkamp obecnie trener Bayernu Uerdingen będzie od przyszłego sezonu prowadził Eintracht Frankfurt, w którym występuje Włodzimierz Smolarek. Feldkamp podpisał umowę na dwa lata, począwszy od lipca 1987 r., kiedy to kończy się kontrakt z obecnym opiekunem Eintrachtu Hansem Dieterem Zahnleiterem.

### Kandydatura Szwajcarów

PRZEWODNICZĄCY Międzynarodowej Federacji Piłkarskiej Joao Havelange wyraził zainteresowanie wstępnym zgłoszeniem Szwajcarii do roli organizatora piłkarskich mistrzostw świata w 1998 r. **„Uważam, że kraj ten ma wielkie dane ku temu, aby sprostać tak wielkiemu zadaniu. Bardzo dobre obiekty, świetne wyposażenie techniczno-łącznościowe, a także wielka baza hotelowa będą atutami Szwajcarów w przetargu o prawo organizacji tej imprezy. Doceniono to już wcześniej, powierzając temu krajowi organizację Mundialu w 1954 r."** — powiedział Havelange.

**Konto budowy hali sportowo-widowiskowej w Szczecinie 81025-1805-189-85 NBP II OM Szczecin**

## Plenum GKKFiT

# 1000-osobowa kadra

PRZYGOTOWANIA do Igrzysk Olimpijskich — 1988, kierunki rozwoju polskiego sportu i odbudowa jego zaplecza, plan Centralnego Funduszu Kultury Fizycznej i Turystyki, a także projekt budżetu na 1987 r. — to główne problemy, którym poświęcone było Plenum GKKFiT jakie odbyło się 15 bm. w Warszawie. Obradom przysłuchiwali się m. in. wicepremier Zbigniew Gertych i z-ca kierownika Wydziału Młodzieży, Sportu i Turystyki KC PZPR — Zbigniew Glapa.

Przewodniczący GKKFiT — Bolesław Kapitan przypomniał na wstępie najważniejsze zadania, jakie stoją obecnie przed resortem: koncentracja środków na przygotowania do Igrzysk-88 i wzmożona pomoc dla dyscyplin, z którymi wiązać można medalowe perspektywy, rozszerzenie zasięgu naszego sportu i jego zapleczа, wzmocnienie wychowawczych funkcji sportu i zaostrzenie walki z negatywnymi zjawiskami, jakie mu towarzysza.

Wystąpienie dyrektora generalnego GKKFiT — Waldemara Krajewskiego, które było kanwą do dyskusji, dotyczyło przede wszystkim programu przygotowań olimpijskich i kierunków rozwoju sportu, ale określało także stanowisko resortu w wielu innych sprawach, jakie nurtują krajowy i międzynarodowy sport.

Przygotowania do Igrzysk-1988 to jedno z najważniejszych zadań, jakie stoją przed polskim sportem. Sztab olimpijski już pracuje, wyłoniono ponad 1000-osobową kadrę (752 mężczyzn i 279 kobiet), którym stworzono najlepsze warunki szkoleniowe.

W sportach zimowych do kadry olimpijskiej powołano 82 zawodników, w tym ponad 40 hokeistów. Przyjęto zasadę, że na igrzyska pojechać powinni ci sportowcy, którzy mają szanse zajęcia miejsc w finałach konkurencji indywidualnych, a w grach zespołowych — te drużyny, które wywalczą awans w przedolimpijskich eliminacjach.

Uwzględniając układ sił w sporcie światowym oraz możliwości reprezentacji Polski, uplasowanie się w pierwszej dwunastce państw nieoficjalnej klasyfikacji olimpijskiej byłoby znaczącym osiągnięciem. Takie są realia. Warto dodać, że od 1960 r. Polska zajmowała zawsze w tej punktacji lokatę w czołowej dziesiątce. Sytuacja w naszym sporcie przed Igrzyskami — 1988 jest jednak trudniejsza niż w przeszłości. Kryzysowe symptomy ujawniają się w pełni dopiero teraz. Brakuje sprzętu, leków i odżywek, przestarzały jest warsztat trenerski. Gdy konkurenci mogą koncentrować się wyłącznie na metodach osiągnięcia optymalnej formy, nasze związki sportowe muszą rozwiązywać dziesiątki problemów organizacyjnych, finansowych, szkoleniowych.

**Działają już 60 lat**

# Kuźnia hokejowych talentów

DO najstarszych związków hokejowych należy Krakowski Okręgowy Związek Hokeja na Lodzie. Działa on już ponad 60 lat. W tym czasie Cracovia 5-krotnie zdobywała mistrzostwo Polski, a nowotarskie Podhale 11 razy, juniorzy „szarotek" 23-krotnie sięgali po najwyższe trofeum. Wielu znakomitych hokeistów z regionu Polski południowej uczestniczyło w olimpiadach, mistrzostwach świata i Europy.

Obecnie na terenie tym działają cztery kluby: Cracovia, Podhale Legia — KTH Krynica i Stal Sanok.

**Śladem naszych artykułów**

# Odpowiedź Łącznościowca

W ODPOWIEDZI na notatkę prasową pt. „Pobici nie powrócili" z dnia 21—23 listopada br. — pragnę poinformować, że incydent jaki wydarzył się w wagonie pociągu, którym powracała z obozu zimowego grupa naszych sportowców — był tylko dopełnieniem napiętej sytuacji, powstałej w wyniku niestosownego zachowania się wymienionych w notatce zawodników. Reakcja trenera w tym wypadku podyktowana była bezpośrednią obroną młodszych zawodników.

Zarząd klubu prowadząc postępowanie wyjaśniające badał całokształt spraw — stąd też podejmując decyzję o ukaraniu zawodników — wymienił w swoim uzasadnieniu:

— pobicie w pociągu młodszych zawodników,

— opuszczenie zajęć w czasie obozu zimowego bez zgody opiekunów oraz dyscyplinarne wydalenie z obozu letniego,

— opuszczenie się w nauce (wagarowanie).

— małe zaangażowanie się w treningach i zawodach.

Zarząd klubu udzielił nagany tak że trenerowi, za zbyt ostrą reakcję czynną wobec zawodników w ciągu oraz tolerowanie naruszeń dyscypliny przez nich w poprzednim okresie.

Ten godny ubolewania incydent, jak i inne sprawy dyscyplinarne były szeroko omawiane z zawodnikami i ich rodzicami.

Najsmutniejsze jest to, że ci zawodnicy, mimo deklaracji, nie wrócili do klubu. Decyzja Zarządu klubu z dnia 4 grudnia br. zostali skreśleni z listy zawodników.

Zarząd klubu mimo oczywistych sukcesów sportowych — przede wszystkim D. Seńki — dziś już prawdopodobnie stałyby przed nim otworem wszystkie plansze Europy — nie mógł biernie przyglądać się poczynaniom tego zawodnika, a przede wszystkim złym wynikom w nauce. Dziś już wiemy, że podjął pracę zawodową i uczęszcza do szkoły wieczorowej. Radzi będziemy jeżeli w tej pracy i szkole powiedzie mu się dobrze.

Prezes Zarządu
mgr Witold DZIETCZYK

**MP karateków**

# M. Standowicz mistrzem Polski

W OLSZTYNIE odbyły się 14 bm. zorganizowane po raz szósty mistrzostwa Polski w karate. Startowało w nich 110 zawodników i zawodniczek wyłonionych podczas turniejów strefowych.

W konkurencji kumite — w poszczególnych kategoriach wagowych — tytuły mistrzowskie wywalczyli: do 60 kg: Maciej Krochmalski (Łódź), 65 kg: Stanisław Kałużny (Gdańsk), 70 kg: Bernard Kapusta (Warszawa), 75 kg: Wiesław Konieczny (Gdańsk), 2) Jacek Baszak (Stargard Szczeciński), 80 kg: Antoni Trojanowski (Wojkowice), powyżej 90 kg: Krzysztof Toczyński (Warszawa).

open: Andrzej Maciejewski (Biłgoraj)

W turnieju drużynowym kumite pierwsze miejsce zajął Elbląg po zwycięstwie w finale z Gdańskiem 3:3.

Konkurencja kata — MĘŻCZYŹNI:

**indywidualnie:** 1) Mirosław Standowicz (AKK Szczecin), 2) Waldemar Nogalski (PPK Poznań), 3) Waldemar Dabrowski (Geokart Szczecin).

**drużynowo:** 1) AKK Szczecin, 2) PKK Poznań; 3) Geokart Szczecin.

KOBIETY:

**indywidualnie:** 1) Ewa Łapanowska (GKK Gdańsk), 2) Grażyna Ciach (AKK Szczecin), 3) Bożena Baranowska (Geokart Szczecin).

Najlepszymi zawodnikami turnieju zostali uznani, w konkurencji kumite — Andrzej Maciejewski, a w konkurencji kata — Mirosław Standowicz.

## Piłka nożna i karate

# Marynarze lubią sport

MARYNARZE PZM aktywnie uczestniczą w działalności na niwie sportowej. Wiele razy pisaliśmy na naszych łamach o pojedynkach piłkarskich między załogami PZM i drużynami portów, do których zawinął statek. Nie brak także turniejów brydżowych, szachowych czy kręglarskich. Tak jest na statkach. Kiedy powracają one do macierzystego portu — Szczecina, na najzdolniejszych futbolistów czeka trener kadry piłkarskiej PZM Teodor Jabłonowski, (ongiś piłkarz Pogoni, a dziś szkoleniowiec). Pod jego kierunkiem marynarze przygotowują się do spotkań piłkarskich pomiędzy przedsiębiorstwami gospodarki morskiej. Za sprawą Zarządu Zakładowego ZSMP, piłkarze spod znaku PZM najczęściej spotykają się z „11" Polskiej Żeglugi Bałtyckiej. Na razie padają wyniki na korzyść rywali. „Pełzetemowcy" mówią, że ich koledzy mają po prostu więcej szczęścia. Najlepsi piłkarze w osobach L. Kosmaczewskiego i J. Dominika stwierdzają, że wszystko zrobią, by w przyszłym roku było lepiej. Krzysztof Wawrzynowicz, przewodniczący ZZ ZSMP przy PZM, powiedział nam m. in., że do przyszłorocznej konfrontacji z PZB trwają już przygotowania. Ponadto zaznaczył, że sporym zainteresowaniem cieszy się także sekcja karate działająca przy ZZ ZSMP PZM. Pod okiem Andrzeja Stasiaka walki wschodnie uprawia ponad 100 osób.

**— Sekcja powstała na wniosek załogi PZM — mówi K. Wawrzynowicz — i cieszy się zaskakującym powodzeniem. Chętnych jest znacznie więcej, niestety mamy jednak ograniczoną liczbę miejsc. Działamy także na innych obszarach. Bardzo starannie przygotowujemy giełdę sprzętu morskiego (flagi kodowe, stare portowe i statkowe lampy, przyrządy pomiarowe). Zebrane pieniądze przeznaczymy na budowę hali widowiskowo-sportowej w Szczecinie. Rozprowadzamy także popularne „cegiełki".**

B.T.

**WTOREK, 16 GRUDNIA**

**DZIŚ:** Albiny, Zdzisławy
**JUTRO:** Olimpii, Łazarza

## POGODA

*ZACHMURZENIE przeważnie duże. Opady deszczu. Temperatura maksymalna do 6 stopni. Wiatr południowo-zachodni i zachodni, dość silny.*

**DZIŚ rano w Szczecinie ciśnienie wynosiło 996 hPa (747 mm Hg). Wystąpi stopniowy wzrost ciśnienia.**

## TEATRY

**WSPÓŁCZESNY** — „Jak się kochają w niższych sferach" g. 18; **OPERA, OPERETKA** — „Boccaccio" g. 19.

## KINA

**DELFIN** (przegląd filmów duńskich — 468-78): „Walter i Carlo" g. 16, 18, 20, l. 18; środa: „Samson i Sally" g. 9, 11, 13, 16, 18, 20, l. 12; **KORAB** — „Dawno temu w Ameryce" g. 17, USA, l. 18, cz. I i II; **KOSMOS** (380-03) „Boskie ciała" g. 9, 11.15, 13.30, 16, USA, l. 12; „Dawno temu w Ameryce" g. 18, cz. I i II (wtorek i środa); **BAŁTYK** (732-35) „Borlek i Lolek na Dzikim Zachodzie" g. 15, pol.; „F/X" g. 17, 19.15, USA, l. 18 (wtorek i środa); **POLONIA** (22-18-34) „Jelonek Bambi poznaje świat" g. 15, radz.; „Sygnał ostrzegawczy" g. 16.30, 18.30, USA, l. 15; **PIONIER** (475-02) „Rancho Texas" g. 17, 19, pol., l. 18; „Na tropie klusownika" g. 13, CSRS; środa: „Pobojowisko" g. 9, l. 17, 19, pol., l. 15; „Za krzakiem tarniny" g. 13, 15, CSRS; **MARS** — „Kapitan hajduków" g. 16, rum., l. 12; „Ucieczka w noc" g. 18, 20, USA, l. 18; **ZAMEK** (kino studyjne) „Sprawa do załatwienia" g. 16.30, 18.30 pol. **SZMARAGDOWE** (Zdroje) „Sabat czarownic" g. 17, węg.-USA; „Seksgolarki" g. 18.45, pol., l. 15; **PRZYJAŹŃ** (Dąbie) „Dotknięcie meduzy" g. 17, 19, ang., l. 18; **I MAJ** (Żydowce) „Poszukiwacze zaginionej arki" g. 18, USA, l. 12; **JUTRZENKA** (Chojna) „Na tropie szoka" NRD, l. 15; **WISŁA** (Goleniów) „Och, Karol" pol., l. 15; „Jelonek Bambi poznaje świat" radz.; **INA** (Stargard) „Kronika wypadków miłosnych" pol., l. 15; **DAR** (Stargard) „Menadżer" pol., l. 18, „Wetherby" ang., l. 18; **CUKROWNIK** (Stargard) „Nieoczekiwana zmiana miejsc" USA, l. 15; „Podróże pana Kleksa" pol., cz. I.

REPERTUAR KIN na podstawie informacji OPRF.

## DYŻURY

**SZPITALE**

CHIR. DZIECIĘCA — Unii Lubelskiej (dyżur ogólny); DYŻUR OPARZENIOWY — Wojciecha 7; CHIR. DOROSŁYCH — Arkońska; WEWN. POŁOŻNICTWO, GINEKOLOGIA — rejonowe.

**PRZYCHODNIE**

DZIECIĘCA — Wojciecha 7 — g. 19—7; DOROSŁYCH — al. Wojska Polskiego 72 — g. 19—7; STOMATOLOGICZNA — al. Wojska Polskiego 72 — g. 10—7; GABINET ZABIEGOWY — al. Wojska Polskiego 72 — g. 19—7; PEDIATRYCZNA — Szpital Zdroje — g. 16—7 rano.

**APTEKI**

PL. GRUNWALDZKI 42 (dod odtrutki) 345-51; DUBOIS 1 — 882-41; STOŁCZYN, Nad Odrą 20 — 239-422; DĄBIE, Gryfińska 13 — 612-068

**INFORMACJE**

PKS — tel. 469-80; Odjazdy autobusów pospiesznych — tel. 936; KOLEJOWA — tel. 935; Pociągi przyjeżdżające — tel. 934; Pociągi odjeżdżające — tel. 933; SŁUŻBA ZDROWIA — tel. 425-25 i 446-46 — g. 7.30—17; OŚRODEK DOSKONALENIA KADR MEDYCZNYCH — tel. 776-60 — g. 9—16; USŁUGOWA — tel. 428-14 — g. 7.30—15.30; STAN DRÓG — tel. 980 — g. 7—21; O RUCHU STATKÓW W PORCIE I NA MORZACH — tel. 951.

**POGOTOWIA**

RATUNKOWE — tel. 999; MO — tel. 997; STRAŻ POŻARNA — tel. 998; DROGOWE — tel. 981; SPÓŁDZIELCZE — tel. 981; ELEKTROWNI — tel. 991; GAZOWE — tel. 992; WODNO-KANALIZACYJNE — tel. 994; LOKATORSKIE — tel. 986.21.35 NURT.

## TELEWIZJA

**PROGRAM I**
13.30 i 14 TTR. 14.30 TV kurs rolniczy. 14.50 Powtórka przed maturą — jęz. polski. 15.50 Decyzje 15-latków „Kim być?". 16.20 Wiadomości. 16.25 Dla młodych widzów „Akademia muzyczna". 16.50 Dla dzieci „Wyprawy prof. Ciekawskiego". 17.15 Teleexpress. 17.30 „Gazeta rolnicza". 18 TV inf. wydawniczy. 18.15 „Plusy i minusy czyli gospodarcze znaki zapytania". 19 Dobranoc. 19.10 Diagnoza. 19.30 Dziennik. 20 Konferencja prasowa rzecznika rządu. 20.15 Film ang. „Ostatnia sprawa Herkulesa Poirot". 21.10 Komentarze. 21.30 Edward Dziewoński — program filmowy 22.30 Studio Sport. 23.20 Wiadomości. 23.25 Jęz. angielski.

**PROGRAM II**
17 Jęz. angielski. 17.30 „Pół godziny dla rodziny". 18 Kronika (lok.). 18.30 „Ginący świat". 19.20 Piosenkarz tygodnia. 19.30 Dziennik. 20 „Ambicje i aspiracje". 20.30 Filharmonia Dwójki — muzyka L. van Beethovena. 21.20 Program publicystyczny. 22 „Ojciec Sergiusz" film radz. 23.40 Wiadomości.

**ŚRODA**
**PROGRAM I**
8.10 Historia dla kl. VIII. 9 Matematyka dla kl. I. 9.30 „Domator". 9.35 „Domowe przedszkole". 10 Wiadomości. 10.10 Film „Kurs na lewo". 11.30 „Zespół pałacowy w Gatczynie". 12 Religioznawstwo. 12.50 Jęz. polski dla kl. II lic. 13.30 i 14 TTR. 14.30 TV kurs rolniczy. 14.50 Powtórka przed maturą — historia dla kl. IV lic. 15.50 NURT — Młodzież a społeczeństwo. 16.20 Wiadomości. 16.25 Mag. harcerzy. 16.50 Dla dzieci „Tik-tak" 17.15 Teleexpress. 17.30 Losowanie Express Lotka i Super Lotka. 17.40 Film radz. „Bardzo ważna osobistość" 19 Dobranoc. 19.10 Studium. 19.30 Dziennik. 20 „Gra o milion". 20.30 Film pol. „Kurs na lewo". 21.40 Komentarze. 22.05 Spotkanie z Jerzym Urbanem. 22.35 Wiadomości. 22.40 Jęz. rosyjski.
**PROGRAM II**
17 Jęz. rosyjski. 17.30 „Pół godziny dla rodziny". 18 Kronika (lok.). 18.30 Teleturniej językowy. 19 Przeboje Dwójki. 19.30 Dziennik. 20 „Dookoła świata". 20.45 „Auto-motofan-club". 21.15 Sport. 22.15 „Osądź my sami". 23 Wiadomości.
**PROGRAM BERLIŃSKI**
**PROGRAM I**
15.50 Program dla dzieci 16.50 Gimnastyka. 17 Wiadomości. 17.15 Program dla dzieci. 17.45 Film TV CSRS. 18.15 Film animowany. 18.50 TV dziecięca. 19 Godzina dla rodziców. 19.25 Prognoza pogody. kronika. 20 Filmy z waszego wyboru. 21.30 „Obraz przez telefon". 22.15 Śpiewa Helena Vondrackova. 23.10 Kronika. 23.25 Moda — Zima 86.

**PROGRAM II**
17.35 Gimnastyka. 17.45 Wiadomości. 17.50 TV dziecięca. 18 Wizyty. 18.25 „Czarny kanał". 18.55 Wiadomości. 19 Film TV hiszp. „Curro walczy dalej". 20 Film „Ete i Ali". 21.30 Kronika. 22 „Conrad Veidt". 22.45 Film „Rasputin".

## RADIO

**PROGRAM I**
Relacje z obrad III Plenum KC PZPR i wiadomości: 16, 18, 19, 20. WIADOMOŚCI: 22, 23.
14.35 Pięć minut o teatrze. 16.05 Muzyka i Aktualności 17.30 Ten stary dobry jazz. 18.20 Z radiowych studiów. 19.30 Radio — dzieciom. 20.15 Koncert życzeń. 20.45 „Półbaśnie" 21.15 Wieczory chopinowskie. 22.05 Na różnych instrumentach 22.20 Kronika muzycznych wspomnień. 23.10 Panorama świata. 23.30 Poetyckie prezentacje. 23.50 Melodie na dobranoc.

**PROGRAM II**
WIADOMOŚCI: 17, 21, 0.50.
15 Pamiętniki i wspomnienia. 15.10 Koncert na bis. 16 Dzieła, style, epoki. 16.50 „Morderstwo w świecie mody". 17.05. Felieton. 17.15 Dziennik. 17.20 Technika i postęp. 17.40 Szczecińskie nagrania. 18 Ludzie i sprawy. 18.30 Klub Stereo. 19.30 Wieczór w filharmonii. 21.05 Wieczorne refleksje. 21.10 Od rzeczime'u do swinga. 21.30 Wieczór literacko-muzyczny. 21.35 „Kiedy płaczesz jesteś brzydka". 22.10 Słuchaj my razem. 23 „Doktor Faustus" 23.20 Muzyka naszych czasów. 24 Głosy, instrumenty, nastroje. 0.45 Miniatura literacka.

**PROGRAM III**
SERWIS: 15, 16, 17, 18, 22.05
15.05 Przypominamy zespół The Doobie Brothers. 15.40 W pracowni pl sarza. 16 Zapraszamy do Trójki. 17.30 Polityka dla wszystkich 18.15 — „Akcenty Trójki". 19 Dziwne i nie znane. 19.30 Trochę swinga. 19.50 „Wielkie solo Antona L". 20 Cały ten rock: New York Dolls. 20.45 Warsztaty muzyczne. 21 Mistrzowie francuskiego baroku. 21.45 Księga tygodnia. 22.15 Puls jazzu. 22.45 Posłuchać warto. 23 Opera tygodnia — „Don Giovanni". 23.15 Czas relaksu. 23.50 „Dziennik szalonego starca".
**PROGRAM IV**
WIADOMOŚCI: 17, 19.30, 21.55.
14.30 Rozgłośnia Harcerska. 15.20 „Między nami". 16 Turystykon 16.30 Repetitio est mater studiorum 17.05 Akademia muzyki dawnej. 17.55 Widnokrąg. 18.30 J. niemiecki 18.50 Studio ekspertów. 19.35 Lektury Czwórki. 19.45 Kulisy scen i scenek. 20.15 Wieczór muzyki i myśli.

1 764 zł. Za treść i termin druku ogłoszeń redakcja nie ponosi odpowiedzialności. Materiałów nie zamówionych redakcja nie zwraca.

**ZZG**
**CENTRALA HANDLOWA**
**„VERITAS"**
**Warszawa**
**ul. Nabielaka 16**

# zatrudni

**KIEROWNIKA SKLEPU**
**„VERITAS"**
**w Szczecinie**

**Wymagane wykształcenie średnie plus praktyka handlowa.**

Oferty przyjmuje Oddział Wojewódzki Stowarzyszenia PAX — Szczecin, ul. Mariacka 6/8, tel. 47-087.

6350-K

# Przetarg

**SZKLARSKA SPÓŁDZIELNIA PRACY**
**w Szczecinie**
**al. Powstańców Wielkopolskich 39**

**ogłasza przetarg nieograniczony**

**na demontaż komina kotłowni zlokalizonej przy al. Powstańców Wielkopolskich nr 39.**

Informacja tel. 82-05-62. Otwarcie ofert nastąpi w ciągu 10 dni od daty ukazania się ogłoszenia w siedzibie Szklarskiej Spółdzielni Pracy.

W przetargu mogą brać udział przedsiębiorstwa państwowe, spółdzielcze i prywatne. Zastrzega się prawo wyboru oferenta lub unieważnienie przetargu bez podania przyczyn.

6501-K

**SPÓŁDZIELNIA MIESZKANIOWA „KOLEJARZ"**
**Szczecin, ul. Kaszubska 27 c—d**

**ogłasza przetarg nieograniczony na sprzedaż:**

— samochodu ciężarowego typu Star W-28, nr podwozia 52259, nr silnika 02711 rok prod. 1974, cena wywoławcza 240 tys. zł,

— samochodu ciężarowego Żuk A-06, nr podwozia 164720, nr silnika 2427Ż6, rok prod. 1973, cena wywoł. 167 500 zł.

Przetarg odbędzie się 30 grudnia 1986 r. o godz. 12 w Zakładzie Budowlano-Remontowym SM „Kolejarz", ul. 9 Maja 86. Pojazdy można oglądać codziennie w godzinach 12—14 w ZBR. Wadium w wysokości 10 proc. ceny wywoławczej należy wpłacić do kasy spółdzielni najpóźniej na dwie godz. przed rozpoczęciem przetargu. W przypadku niedojścia do skutku pierwszego przetargu w tym samym dniu o godz. 13 odbędzie się drugi przetarg. Spółdzielnia zastrzega sobie prawo unieważnienia przetargu bez podania przyczyny.

6502-K

### NAUKA

**MATEMATYKA** — kore petycje, 224-110. 31139-G

### PRACA

**RENCISTĘ** lub emeryta do pomocy przy drobnych pracach stolarskich zatrudnię 435-83, Basiewicz. 31571-G
**PRZYJMĘ** chałupnictwo, 500-536. 31813-G
**PILNIE** poszukuję pracy chałupniczej, Mańkowska, Zielona 5/1. 31832-G
**KSIĘGOWA** na wcześniejszej emeryturze po szukuje pracy, tel. 757-63. 31671-G

### MATRYMONIALNE

**WYKSZTAŁCONA**, elegancka, atrakcyjna pani pozna pana do lat 45. Cel matrymonialny. Oferty Biuro Ogłoszeń Szczecin 31809.

### NIERUCHOMOŚCI

**DZIAŁKĘ** budowlaną — sprzedam. Nowogard, tel. 21-486. 32291-G
**ROZPOCZĘTĄ** budowę lub działkę kupię, tel. 22-03-17 wieczorem. 31746-G
**DZIAŁKĘ** warzywną z możliwością hodowli i zamieszkania sprzedam. Wiadomość, tel. 359-91 godz. 14—17. 31825-G
**ROZPOCZĘTĄ** budowę w Stargardzie zamienię na mieszkanie w Szczecinie lub inne propozycje, Stargard, telefon 77-01-88. 31868-G

### KUPNO

**TV VELA** pilnie kupię, 527-653. 31848-G
**NARZĘDZIA** stolarskie i ślusarskie kupię, 435-83. 31673-G
**DUŻE** rożna elektryczne — gastronomiczne kupię — Stargard, tel. 77-09-18. 31705-G
**SKUTER** Simson kupię, tel. 88-970. 31047-G
**SAMOCHÓD** Ładą lub Polonez kupię, tel. 527-307. 31842-G
**SYRENĘ** Bosto kupię, tel. 82-23-00. 31735-G
**KAFELKI** wiśnia — bor do kupię, tel. 22-56-93 wieczorem. 31770-G
**SKÓRY** z lisów kupię, tel. 525-609. 31828-G
**SYRENĘ** 105 L kupię, tel. 500-077. 32247-G

### RÓŻNE

**NARTY** „Epoxy" 1,70 zamienię na 1,60, telefon 763-72. 32299-G
**POSZUKUJĘ** pomieszczenia na działalność krawiecką, tel. 734-26. 32280-G
**USŁUGI** kuśnierskie — Jadwiga Graiak, ul. Zawadzkiego 100/9 Szczecin. 32306-G
**CYKLINOWANIE**, 525-892, Olski. 32019-G
**TAPETOWANIE**, Christman, 745-77. 32238-G
**ANTENY** instaluję, 22-46-59, Waszkinel. 32165-G
**PIEC** gazowy c.o. czeski Mora zamienię na większy, tel. 52-60-30. 31881-G
**PIEC** gazowy Mora 670 zamienię na większy, tel. 728-20. 31791-G
**SKRADZIONO** pieczątkę Usługowy Zakład Malarski, 72-010 Police, ul. Leningradzka 30/19. 31760-G
**GARAŻ** (blaszak) do wynajęcia Pogodno, Grzegorza z Sanoka 47B po 17. 31756-G
**3-LETNIEGO** Fiata 125 p zamienię na nowego Fiata 126 p, tel. 520-366. 31750-G
**NIEZUPEŁNIE** wykończony lokal do wynajęcia na cichą produkcję, tel. 82-33-13. 31864-G
**POMIESZCZENIE** do wynajęcia na cichą działalność, tel. 714-71. 31736-G
**POSIADAM** pomieszczenie 30 m kw. na cichą działalność, podejmę pracę nakładczą 1 lub 2 osoby. Podjuchy. Oferty Biuro Ogłoszeń Szczecin 31700.
**AUTO-NAPRAWA**. Szczecin, ul. Waryńskiego 39. Wiesław Szpiczakowski — zaprasza 9—17. 31800-G
**STROJENIE** fortepianów. Jerzy Basiewicz, 435-83. 31675-G
**„MEDIACAR"** ułatwia sprzedaż samochodów, tel. 69-689 Mura. 30997-G
**PRZEPROWADZKI**. Kozłowski, 619-021. 30154-G
**RADIESTETA** Zbigniew Wiśniewski oferuje usługi. 52-60-52. 30729-G
**KARNISZE** zamki — Bujko, 786-49 (7—11, 20—22). 29311-G
**OCIEPLANIE** wyciszanie drzwi, 230-840, Książkiewicz. 27054-G
**ALARMY** zamki instaluję, Cielas, 527-494. 30379-G
**NAPRAWA** lodówek zamrażarek, 758-59, Skoczek. 27008-G
**PRALKONAPRAWY**. Rozen. 71-141. 29473-G
**PRALKONAPRAWY**, programatory, 381-50: Konieczny. 28836-G
**PRALKONAPRAWY**, programatory, Rutkowski, 22-67-76. 31752-G
**PRZESTRAJANIE UKF**, Surowiec, 783-63. 27977-G
**ANTENY** instaluję, Kiziewicz, 380-57. 29162-G
**TELENAPRAWY**, Spicker, 613-653. 31517-G
**TELENAPRAWA**, Czernik, 809-04. 27728-G
**COLOR** telenaprawy, Uznanski, 22-85-97. 30397-G
**TELENAPRAWY**, Jakimowicz, 22-09-67. 26679-G
**TELENAPRAWY** przestrajanie bezszumowe, Martyniuk, 82-19-05. 22698-G
**TELENAPRAWY**, Sączka, 233-777. 29393-G

### SPRZEDAŻ

**ŁÓŻECZKO** piętrowe, łóżeczko, wózek głęboki ze spacerówką sprzedam, tel. 222-034 (17—19). 32277-G
**ŁÓŻKO** piętrowe sprzedam, tel. 501-774. 32264-G
**KOMPLET** wypoczynkowy „Danuta" tanio sprzedam, tel. 709-16. 32308-G
**KOMPLET** mebli stołowo-wypoczynkowy sprzedam, tel. 22-90-26 po godz. 16. 32241-G
**ZAGRANICZNĄ** suknię ślubną, garnitur sprzedam, 471-69 po południu. 32376-G
**ZAMRAŻARKĘ** nową Mińsk poj. 160 l sprzedam, tel. 435-10 po 17. 32259-G
**WÓZEK** głęboki produkcji NRD w bardzo dobrym stanie sprzedam, Emilii Plater 52b/7. 32287-G
**KOLEJKĘ** elektryczną sprzedam, tel. 475-86. 32297-G
**DURALEX** (44 szt.) tanio sprzedam, tel. 22-99-14. 32298-G
**FREZARKĘ**, piło-heblarkę, lodówkę, zestaw wypoczynkowy sprzedam Zielna 6B (Golęcino). 32314-G
**TELEWIZOR** kolorowy Rubin 714 p sprzedam, tel. 721-58 godz. 18—20. 32315-G
**PRZYCZEPĘ** campingową sprzedam, Kamień Pom. tel. 21-208 po 17. 247-P
**GARAŻ** blaszany Police-Rynek i kątownik na garaż lub altanę sprzedam, tel. 363-74. 31996-G
**UŻYWANY** silnik 1500 do Fiata 125 p, dywan belgijski 3 X 4 tanio — sprzedam, tel. 222-495. 32222-G
**KURTKĘ** z lisów sprzedam, tel. 22-70-67. 32296-G
**KOŻUCHY** męski i młodzieżowy sprzedam, tel. 500-455. 32249-G
**ŁADNY**, szczupły damski kożuch niedrogo — sprzedam, tel. 44-397. 32243-G
**ROTWEILER** — szczenię sprzedam, tel. 522-653. 32294-G
**JAMNIKI** miniatury — sprzedam, tel. 22-35-28. 32292-G
**PIEC** gazowy c.o. radziecki oraz tapetę zmywalną sprzedam tel. 230-508 31601-G
**PIEC** centralnego ogrzewania Camino 0,8 — sprzedam. Oferty Biuro Ogłoszeń Szczecin 31586.
**NOWY** piec c.o. gazowy sprzedam, Boh. Warszawy 29/10 (16—20). 31430-G
**KUCHNIĘ** elektryczną 4-palnikową (nową) — sprzedam, tel. 523-784. 31501-G
**PAWILON** handlowy w Policach sprzedam, tel. 176-410 po godz. 19. 31515-G
**JARZYNIARKĘ** oraz taboret gastronomiczny sprzedam, tel. 177-132. 31564-G
**PRALKĘ** automatyczną i nową zamrażarkę — sprzedam, tel. 348-22. 31580-G

**USPU „ZWIĄZKOWA"**

**ZESPÓŁ USŁUG MEDYCZNYCH „ESKULAP"**

**WIZYTY DOMOWE LEKARZY SPECJALISTÓW**

**Telefon w godz. 7—8 702-55**

**Tel. w godz. 16—20 780-92.**

4278-K

**ZESTAW** stereofoniczny zachodni sprzedam, Niemcewicza 38/9. 21635-G
**FIATA** 125p (1974) sprzedam, tel. 390-53. 32030-G
**NOWEGO** Fiata 126p — sprzedam. Oferty Biuro Ogłoszeń Szczecin 32024.
**SPRZĘT** Vermona, organy najnowszy model, piano, wzmacniacz 660, mikrofony sprzedam, Gryfino, tel. 25-34. 31311-Pr
**ZESTAW** młodzieżowy (tapczan, regalik, biurko, szafka) tanio sprzedam, tel. 736-76. 31646-G
**SEGMENT** „Goleniów", cztery fotele, telewizor Beryl 102 tanio sprzedam, Świętoborzyców 2/39. 31649-G
**NOWE** futra z nutrii męskie (174 cm), damskie (160 cm) — tanio sprzedam, tel. 17-53-05. 31641-G
**GARAŻ** blaszany sprzedam, Niemcewicza 38/9. 31634-G
**PRALKĘ** automatyczną używaną, bidet, podgrzewacz butelek, kombinezon dziecięcy sprzedam, 77-125. 29815-G
**KOCIOŁ** c.o. ECA-IV 28 m sprzedam. Wiadomość, tel. nr 33-52 Łobez. 241-P
**1500 SZT.** elementów toczonych lampek nocnych sprzedam, „Tokarstwo w drewnie", Burko, Piła, tel. 259-95. 244-P
**ZŁOTE** obraczki sprzedam, tel. 22-21-54. 31827-G
**GLAZURĘ** ścienno-podłogową włoską, pompę c.o. sprzedam, Krzywoustego 4/11. 31812-G
**KAFELKI**, telewizor — sprzedam, Gryfino, tel. 26-09. 31771-G
**KOMPLET** wypoczynkowy tanio sprzedam, tel. 710-70 po 15. 31859-G
**MEBLOŚCIANKĘ** z biurkiem i nadstawkami sprzedam, Sztubak, tel. 82-30-62. 31763-G
**PIEC** Camino typ 3/8 — sprzedam, tel. 82-45-65. 31718-G
**STRAGAN** z uchylnym dachem sprzedam, tel. 82-09-27. 31720-G
**ODŚNIEŻARKĘ** spalinową produkcji RFN — sprzedam. Oferty Biuro Ogłoszeń Szczecin 31724.
**MAŁĄ** lodówkę sprzedam, 435-67. 31879-G
**PRALKĘ** automatyczną sprzedam, Montwiłła 1/5. 31794-G
**ZAMRAŻARKĘ** duńską 350 l, projektor „Wolna 3" — sprzedam, Szczecin, ul. Jasna 55/5. 31690-G
**KOŻUCH** krajowy damski nowy sprzedam, tel. 365-37. 31874-G
**SUKNIĘ** ślubną z jedwabiu sprzedam, tel. 22-13-53. 31845-G
**SUKNIĘ** ślubną sprzedam, tel. 23-25-10. 31742-G
**PŁASZCZ** skórzany damski, szczupły tanio sprzedam, tel. 800-93 po 20. 31726-G
**NOWE** futro długie lisy niebieskie, rozmiar średni sprzedam, tel. 23-20-57. 31702-G
**NOWE** futro z piżmowców, rozmiar średni — sprzedam, tel. 521-626. 31660-G
**KOŻUCH** męski nowy — sprzedam, tel. 527-573. 31655-G
**TV JOWISZ**, mini-wieże, kolumny 60 W, magnetofon ZK 246, sprzedam, tel. 524-190. 31840-G
**NOWY** akordeon Weltmeister 80-basowy sprzedam, tel. 82-01-89. 31824-G
**AKORDEON** Weltmeister 120 z wibratorem sprzedam, tel. 230-836. 31787-G
**PRAKTICĘ** L2, lakier samochodowy metalic niebieski, kanapotapczan „Ina" sprzedam, telefon 22-55-15. 31764-G
**TELEWIZOR** Elektron sprzedam, ul. M. Reja 25/12 po godz. 17. 31759-G
**RUBINA 714** sprzedam, ul. Legnicka 2/11. 31740-G
**NOWE** głośniki 40 W — sprzedam, Wąska 2A/12. 31731-G
**TVC JOWISZ** w systemie Pal-Secam sprzedam, Szczecin, ul. Legionów Dąbrowskiego 8/9 po 16. 31691-G
**NEPTUNA** 625 (biało-czarny) 24 całe sprzedam, tel. 21-17-66 do 14.30. 31684-G
**PUDEŁKI** srebrne miniaturowe rodowodowe sprzedam, Janosika 5/10. 31867-G
**JAMNIKI** gładkowłose sprzedam, tel. 11-33-20 po 17. 31869-G

### LOKALE

**GDYNIA** trzypokojowe 59 m kw. zamienię pilnie na podobne Szczecin. Oferty Biuro Ogłoszeń Szczecin 32252.
**UMEBLOWANY** pokój wynajmę kulturalnej pani, Barlickiego 22. 32269-G
**SAMODZIELNEGO** mieszkania lub kawalerki poszukuję, tel. 755-71. 32272-G
**POSZUKUJĘ** mieszkania dwupokojowego z wygodami, tel. 22-03-80. 32279-G
**KONIN** 3-pokojowe zamienię na 2- lub 3-pokojowe w Szczecinie, Szczecin, Pocztowa 44/9. 31651-G
**BYDGOSZCZ** spółdzielcze M-4 z telefonem zamienię na równorzędne w Szczecinie. Wiadomość. Bydgoszcz, tel. 63-21-14 po 16. Szczecin, ul. K. Miarki 4/3. 31669-G
**M-4** z garażem zamienię na większe, telefon 793-798. 31727-G
**MIESZKANIE** własnościowe 2-pokojowe 48 m kw. z telefonem i czynszowe 3-pokojowe 70 m kw. do remontu zamienię na 3- lub 4-pokojowe własnościowe z telefonem. Oferty Biuro Ogłoszeń Szczecin 31768.

### ZGUBY

**ZAGINĄŁ** pies owczarek półroczny czarny. Pies jest w trakcie leczenia, ul. Jagny 11 (na grodzi). 32310-G
**ZGUBIONO** teczkę z dokumentami w tym prawo jazdy na nazwisko Stanisław Sandecki, i pieczątkę Zakład Instalatorstwa Elektrycznego, Police, ul. Krasickiego 12/11 — Stanisław Sandecki. 31729-G
**ZGUBIONO** rodowód ekspertowy psa pekińczyka nr D-C-II-23948 urodzony 3 maja 1986 r. 31652-G
**4 GRUDNIA** zaginęła 5-miesięczna brązowa suczka. Zwrot tel. 792-697 do 15. 31683-G

---

Z głębokim żalem zawiadamiamy, że 11 grudnia 1986 roku zmarł po ciężkiej chorobie najdroższy Mąż, Ojciec, Dziadek

ś † p

## Józef Greszta

Msza św. za Jego duszę zostanie odprawiona 18 grudnia o godz. 7 w kościele przy ul. Broniewskiego.

Pogrzeb odbędzie się o godz. 12.30 na Cmentarzu Centralnym.

RODZINA

---

Z głębokim bólem i żalem zawiadamiamy, że 11 grudnia 1986 roku zmarł nagle w wieku 65 lat nasz najukochańszy Mąż, Tatuś, Dziadek i Teść

śp.

## Paweł Aleksandrowicz

Pogrążeni w smutku i żałobie żona, synowie, córka, synowe i wnuczkowie.
Uroczystości żałobne odbędą się 17 grudnia o godz. 13.30 w Domu Przedpogrzebowym Cmentarza Centralnego.

---

12 grudnia 1986 roku zmarł nasz ukochany Mąż, Ojciec i Dziadek

## Edmund Sadowski

o czym zawiadamia pogrążona w smutku

RODZINA

Pogrzeb odbędzie się 17 grudnia 1986 roku o godz. 9 na Cmentarzu Centralnym.

---

Z głębokim żalem zawiadamiamy, że 5 grudnia 1986 r. zmarła nasza była długoletnia pracownica

## Aino Jacewicz

Wyrazy szczerego współczucia rodzinie Zmarłej

składają

pracownicy Polskiej Żeglugi Bałtyckiej w Kołobrzegu.

---

Koleżance
MAGDALENIE NAWROCKIEJ

wyrazy głębokiego współczucia z powodu śmierci

## Męża

składają

współpracownicy z OADM-3

---

Pracownikom SSR, przyjaciołom, sąsiadom, kolegom oraz ks. Bogdanowi Przybyłowi, którzy pomogli mi w trudnych chwilach i uczestniczyli w ostatniej drodze mojego najukochańszego Syna

śp.

## Jerzego Jabczanika

serdeczne podziękowania składa

MATKA

---

Najserdeczniejsze podziękowanie kolegom i znajomym oraz pracownikom Stoczni Szczecińskiej z Wydziału K-2 za okazaną pomoc i uczestnictwo w ostatniej drodze

## Józefa Skórskiego

składa

ŻONA z RODZINĄ

## Pierwsze choinki już w domach

**ROZPOCZĘŁA SIĘ sprzedaż choinek. O tym zakupie przedświątecznym pamięta każdy. W kilku punktach Szczecina oferowano wczoraj klientom zielone, pachnące drzewka, które już za kilka dni będą zdobić nasze mieszkania.**

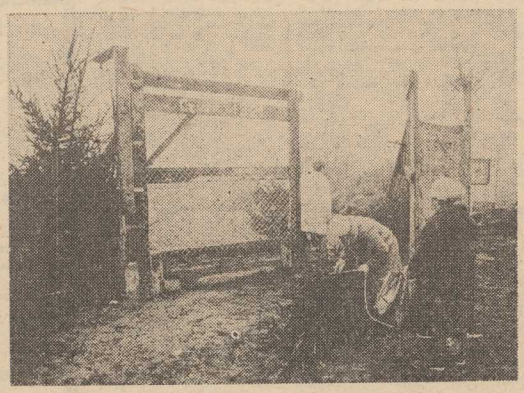

# Zapachniało lasem

MIMO że czasu do Gwiazdki jeszcze sporo już od rana można było spotkać szczecinian niosących rozmaitej wielkości świerczki. Na ulicach od razu zrobiło się jakoś świątecznie. W punkcie sprzedaży przy al. Wyzwolenia (na zapleczu kiosków WPHW) wczoraj około południa było kilkadziesiąt osób. Wybierały z zielonych, kłujących stert drzewka dla siebie. Sprzedaż szła szybko i sprawnie: w ciągu pół godziny naszej wizyty kilkanaście osób dokonało zakupu. Od rana (punkt czynny jest od godz. 8 do 21) — jak poinformowała nas prowadząca tu sprzedaż, pani Henryka Woźniak — ponad stu szczecinian nabyło świerczki. Niektórzy jeszcze nie decydują się na kupno, oglądają drzewka, pytają o terminy dostaw (tutaj zawsze wieczorem umówiony jest przyjazd ciężarówki z 400—500 choinkami)

Przy wejściu na ogrodzony placyk wywieszony jest cennik. Drzewka kosztują w zależności od „wzrostu" od 70 zł za świerczek do 0,9 m — do 620 zł za choinkę o wysokości powyżej 5 m. Zarazem przy cenniku jest umieszczona potężna miara, gdzie zaznaczono wyraźnie wysokość.

Wcześnie zaopatrujący się w choinki klienci pytają czy ta świąteczna ozdoba zachowa świeżość do 24 grudnia, udzielają sobie rad czy lepiej po prostu wystawić na balkon czy też włożyć do kubła z wodą, zbierają po placu dodatkowe gałązki, aby przygotowac stroiki na wigilijny stół. — Na razie — mówi pani Woźniak — klientów jest niezbyt wielu, wybór drzewek duży, słowem zakupy prawie komfortowe. Większego ruchu należy się spodziewać po południu, kiedy większość ludzi kończy pracę. No i zapewne dość tłoczno i nerwowo będzie w ostatnie dwa dni sprzedaży 22 i 23 bm. Mamy nadzieję jednak, że choinek nie zabraknie, a te dostarczane z lasów w kolejnych dniach sprzedaży będą równie ładne i świeże jak oferowane wczoraj. (su)

## W Policach

# „Praktyczna Pani" — na piątkę!

**„PRAKTYCZNA PANI" radzi, uczy, pomaga — to hasło konkursu prowadzonego pomiędzy „społemowskimi" ośrodkami usługowymi. Hasło to znajduje pełne odzwierciedlenie w życiu, często bowiem zakłady „Praktycznej Pani" są w dzielnicy czy na osiedlu jedynymi placówkami świadczącymi usługi, udzielającymi porad, organizującymi różnorodne imprezy — od wystaw i giełd po zabawy dla dzieci i festyny osiedlowe.**

DOBRYMI przykładami tak szerokiej i urozmaiconej działalności może się pochwalić ośrodek „Praktyczna Pani" nr 7 w Policach, podległy szczecińskiej PSS „Społem". Mimo trudnych warunków lokalowych „Praktyczna Pani" prowadzi usługi fryzjerskie, krawieckie, zegarmistrzowskie wypożyczalnię naczyń i magiel. Bezpłatnie może każdy skorzystać tu z fachowej porady krawcowej (plus pomoc w krojeniu), prawnika (duże zainteresowanie wzbudzają sprawy z zakresu uprawnień konsumenta) czy plastyka (urządzanie mieszkań). „Praktyczna Pani" prowadzi nawet pogotowie lekcyjne, czyli pomaga dzieciom w odrabianiu zadań domowych.

Ośrodek patronuje ponadto kołom zainteresowań (m. in. kołu młodych gospodyń) oraz spółdzielniom uczniowskim w szkołach.

Wyjątkowo korzystna okazała się współpraca ze Spółdzielnią Mieszkaniową „Odra". Dzięki niej „Praktyczna Pani" nie odczuwa tak dotkliwie swych trudności lokalowych i zawsze znajduje pomoc w organizowaniu giełd czy imprez dla dzieci.

Policka „Praktyczna Pani" zdobyła w tym roku miano najlepszego ośrodka w województwie, przed kilkoma dniami zaś — wyróżnienie w konkursie ogólnopolskim. Gratulujemy! (mg)

## Jeszcze o światłach przeciwmgielnych

**UMIESZCZONE z tyłu czerwone światła przeciwmgielne są obowiązujące w nowych samochodach (rejestrowanych po raz pierwszy po 1 stycznia 1986 r). Dotyczy to także samochodów używanych sprowadzonych do nas z zagranicy i rejestrowanych po raz pierwszy. Pozostali użytkownicy — starszych pojazdów — mogą, lecz nie muszą wyposażyć ich w te lampy.**

## Kronika wypadków

WCZORAJ o godz. 6.50 za wiaduktem na trasie E-3 w pobliżu miejscowości Rurka „Fiat" 131 nr SEI 7094 kierowany przez Zbigniewa K. w czasie omijania „Fiata" 126p nr SCA 1136 potrącił stojącego przy tym samochodzie od strony jezdni Bogusława G. Mężczyzna doznał złamania żeber, wstrząśnienia mózgu i złamania podstawy czaszki.

• • •

NA ul Batalionów Chłopskich w Szczecinie „Żuk" nr SZA 9580 prowadzony przez Romana O. potrącił 10-letniego Macieja P. Chłopiec wybiegł na jezdnię zza stojącego na przystanku autobusu. Rannego przewieziono do szpitala przy ul. Wojciecha, gdzie pozostał na leczeniu.

• • •

O GODZ. 15.30 na placu Zwycięstwa tramwaj linii 8 prowadzony przez motorniczego Jana Sz., jadąc od strony ul. Bogusława wjechał przy czerwonym świetle na skrzyżowanie i uderzył w „Fiata" 126p, a następnie zderzył się z samochodem „Dacia" nr SCA 0923, kierowanym przez Janusza B. Kierowca „malucha" doznał obrażeń ciała i został przewieziony do szpitala na Pomorzanach. Motorniczemu zatrzymano prawo prowadzenia tramwajów. (wg)

## Na tym przystanku

# Potrzebna wiata

POSTAWIENIE wiaty na przystanku autobusowym czy tramwajowym to dziś cała inwestycja pochłaniająca kilkaset tysięcy złotych. Zdajemy sobie z tego sprawę i wcale nie domagamy się, by budowle te stanęły na wszystkich przystankach. Zdrowy rozsądek nakazywałby jednak zrobienie analizy ruchu na poszczególnych liniach i zorientowanie się, które przystanki bezwzględnie powinny być wyposażone w wiaty. Wiadomo przecież, że na jednych wsiada sporo pasażerów, na innych zaś — na ogół się wysiada (i tu wiaty są raczej bezużyteczne).

Mieszkańcy osiedla Przyjaźni jeżdżący do centrum autobusami linii 75 i 76 od lat czekają na wiatę na przystanku przy ul. 23 Kwietnia. Mieli już nadzieję, że w związku z przebudową ulicy i zrobieniem zatoki — stanie także wiata. Nie doczekali się jednak. Tym bardziej więc irytuje wszystkich widok zawsze pustej wiaty po drugiej stronie ulicy, tam gdzie na przystanku wysiadają mieszkańcy osiedla, a rzadko kto wsiada (zwłaszcza że np. linia 76 w pobliżu kończy swój bieg). (mg)

## Notatnik szczeciński

◆ SPOTKANIE z zastępcą redaktora naczelnego tygodnika „Za i przeciw" — Józefem Klisiem odbędzie się w lokalu przy al. Jedności Narodowej 42, dziś o godz. 17.

◆ Akademicki Klub Filmowy przy WSM zaprasza szkolne koła Ligii Morskiej na pokaz filmów przyrodniczo-morskich o Bałtyku 17 bm. o godz. 17 w SDM „Passat" przy ul. Starzyńskiego 9.

◆ Koło Seniora Łącznościowca zaprasza swoich członków na wieczór wigilijny, który odbędzie się w klubie „Pocztylion" 17 bm. o godz. 16.

## Komunikat WUSW

OSOBY, które zostały oszukane przez mężczyznę widocznego na fotografii w ten sposób, że dawały mu pieniądze na dostarczenie przez niego kawy, węgorzy lub innych artykułów spożywczych, proszone są o zgłoszenie się w Komisariacie I MO RUSW przy al. Jedności Narodowej 37, pokój nr 47, tel. 30-74-52.

## Choć „Społem" zapowiada poprawę...

# Czy będzie więcej piwa w sklepach?

**O KŁOPOTACH piwoszy z kupieniem piwa, pisaliśmy już na naszych łamach. Sytuacja w tym względzie jest paradoksalna. Szczeciński browar ma magazyny zapełnione butelkami z pienistym napojem — sklepy zaś wzbraniają się przed ich zamówieniem.**

W czym sprawa? Okazuje się, że w tym, iż handel, a szczególnie PSS „Społem" nie jest zupełnie zainteresowany sprzedażą tego napoju. Ograniczenia stworzone przez ustawę o zwalczaniu alkoholizmu nie uwzględniają dochodów, wynikających z obrotu piwem do powiększenia funduszu płac. Tak więc sprzedawcy nie są absolutnie zainteresowani sprzedażą, a nawet wręcz odwrotnie, traktują to jako dodatkowe obciążenie.

Co robić w tej sytuacji? Radzono nad tym niedawno w KM PZPR z udziałem kierownictwa i aktywu partyjnego obu firm. Pozostaje tylko dobra wola handlowców, którzy nie zważając na brak ekonomicznych efektów więcej będą zamawiać tego napoju, szczególnie w okresie przedświątecznym.

**Przykład z piwem pokazuje niedoskonałość ustawy.** Jeżeli walczymy z pijaństwem to chyba lepiej ograniczyć sprzedaż napojów wysokoprocentowych na rzecz produktów browaru. Tymczasem piwa w sklepach jest coraz mniej, natomiast półki uginają się pod butelkami z wódką. Humorystycznie zupełnie wyglądają decyzje likwidujące sprzedaż piwa w coraz większej liczbie sklepów, jak chociażby w obiekcie PSS „Społem" przy ul. Dunikowskiego ze względu na... sąsiedztwo akademików. Z tego to już nie tylko żacy się śmieją.

**P.S. W przyszłym tygodniu do sklepów trafi nowy produkt szczecińskiego browaru — mocne piwo ciemne o nazwie „Koźlak". Plany zakładów piwowarskich przewidują wyprodukowanie jeszcze w tym roku 300 tys. butelek tego napoju. Czy jednak dostaniemy je w sklepach?**

## W sklepach „Społem"

# Tańsze jabłka

WCZORAJ w sklepach PSS „Społem" (typowo warzywniczych oraz w samach osiedlowych prowadzących stoiska z zieleniną) obniżono cenę jabłek. We wszystkich rodzajach i wyborach owoce te są o 10 zł tańsze. Obniżka cen obowiązywać będzie do świąt.

## Znaleziono

9 BM. w zakładzie złotniczym przy al. Wojska Polskiego 52 pozostawiono torbę z zakupami. Zgubę odebrać można u kierownika zakładu.

7 bm. przybłąkał się biały piesek. Wiadomość tel. 17-43-03 w godz. 7—15.

# W „centralnej" złapał mróz...

DO ŚWIĄT pozostało nam 9 dni. Trwa już szał przedświątecznych zakupów i co zapobiegliwsze gospodynie zupełnie przyzwoicie zapełniły swoje spiżarnie. Do tradycji należy także dokonywanie zakupów na turzyńskim targowisku. Dzisiejszego poranka także i my odwiedziliśmy plac przy zbiegu ulic Bohaterów Warszawy i Krzywoustego.

I mimo że wtorek jest dniem targowym, to o godzinie 5 nie zastaliśmy tu imponującej kolejki wozów dostawczych, wypełnionych po brzegi wszelkiego rodzaju „zieleniną". Padał mokry śnieg i na placu targowym oraz przed wjazdem naliczyliśmy około 50 pojazdów. Największe zainteresowanie właścicieli straganów i sklepów wywoływały jabłka. Nie było ich dużo. Kilka ciężarówek — z reguły zaopatrzonych w tablice rejestracyjne z głębi kraju — przywiozło do Szczecina około 4—5 ton tych owoców. Nie dyskutowano więc o cenach, tylko każdy brał tyle, ile mu się udało złapać.

O tej porze nie zobaczyliśmy też ani jednego hodowcy drobiu ani też producentów jajek. Za to aż z województwa radomskiego zawitał na turzyńskie targowisko ciężarowy „Star" załadowany po brzegi... choinkami.

— Po ile drzewka?

— Taniej niż w Szczecinie.

**Szczecin — godz. 5.00**

— Ale po ile?

— Bierzesz pan całą dostawę to pogadamy.

Konnym wozem z podszczecińskiej wsi „przyjechały" na targowisko dorodne tuszki wieprzowiny. Ich cena wykazuje tendencje wzrostowe. Dzisiaj kilogram rąbanki będzie kosztował 500 zł. Tuż przed świętami cena może wzrosnąć?

Zdezelowanym autobusem, przerobionym na ciężarówkę, aż z województwa pilskiego przyjechała kapusta. Nie prezentowała się okazale i właściciel dostawy wraz z pomocnikiem musieli czym prędzej pozrywać zewnętrzne liście, aby znaleźć nabywców.

— Co się dzieje? Dlaczego taki mały ruch?

— Producenci doszli do wniosku, że do świąt jeszcze daleko — informuje nas pracownik targowiska. A ponadto ostatnimi czasy w Polsce centralnej kopce złapał mróz. Rolnicy czekają więc aż będzie cieplej. Chyba że przyjdzie rąbać kopce...

Przed targowiskiem samochód osobowy ze szczecińską rejestracją. Przywieziono nim 5 skrzynek pomarańczy. Świeżuteńkie owoce — zachwala je właściciel. Wczoraj przywiezione prosto z Hamburga.

— Ile za kilogram?

— Jak hurtem to po 1 600 zł kg.

— Drogo!? To pofiez pan sobie ile dzisiaj stoją „zielone"... A jak się nie podoba cena to trzeba iść do „Bałtony" i płacić dewizami.

(Macz)