PL ISSN 0137-9240 Nr indeksu 35834

Kurier Szczeciński

8 stron

26-IV-1945 Nierzucim Ziemi Skrawek Ojcowski

PONIEDZIAŁEK, 15 GRUDNIA 1986 ROKU

Nr 244 (12 636) Rok założenia 1945 Nakład: 80 000 egz. Cena 8 zł

Więcej zawałów i przypadków raka związanych z paleniem papierosów

Grozi nam 1 miejsce w świecie!

WARSZAWA PAP. Na początku lat 90 prawdopodobnie Polska znajdzie się na pierwszym miejscu na świecie w niechlubnej statystyce częstości zachorowań na raka płuc i zawał serca. Takie ponure prognozy o stanie zdrowia naszego społeczeństwa stawiają onkolodzy i kardiolodzy.

UWAŻAJĄ ONI, że główną przyczyną tego niekorzystnego zjawiska jest ponowny wzrost liczby palaczy i wypalanych przez nich papierosów. Polacy — podkreślają specjaliści — systematycznie w okresie ostatnich dziesięcioleci zaprzepaszczali z tego powodu szansę pozostania najzdrowszym społeczeństwem.

Jeszcze niedawno wydawało się, że nastąpiło wreszcie trwałe zahamowanie wzrostu liczby zawałów serca głównie u mężczyzn, właśnie dzięki spadkowi

(Dokończenie na str. 2)

Wdychanie dymu tak samo groźne jak palenie

LONDYN PAP. Według informacji pisma „British Medical Journal", osoba nie paląca tytoniu, ale przebywająca w towarzystwie palacza ma 35-procentową szansę zachorowania na raka płuc; wdychanie tytoniowego dymu jest bowiem równie niebezpieczne dla zdrowia człowieka jak palenie.

Opublikowany w „British Medical Journal" raport w tej sprawie, sporządzony na podstawie badań przeprowadzonych w Stanach Zjednoczonych oraz w krajach Azji i Europy stwierdza także, iż blisko 90 proc. chorych na raka płuc spośród osób niepalących, ale przebywających stale w otoczeniu palaczy stanowiły kobiety.

Wspólne plenum o gospodarce regionu

Trudne, ale realne zadania na 1987 r.

NA piątkowym wspólnym posiedzeniu plenarnym KW PZPR, WK ZSL i WK SD, w którym wzięli również udział przedstawiciele aktywu gospodarczego, administracyjnego i młodzieżowego, w całości poświęcone było dyskusji nad zamierzeniami społeczno-gospodarczymi województwa w przyszłym roku.

KANWĄ OBRAD wspólnego plenum, któremu przewodniczył I sekretarz KW PZPR **Stanisław Miśkiewicz**, było wystąpienie wojewody szczecińskiego **Stanisława Malca**, dotyczące uwarunkowań i głównych założeń przyszłorocznego planu.

Efektem zaś posiedzenia stała się uchwała, niezwykle konkretna, w której zostały sformułowane podstawowe zadania Wojewódzkiego Planu Rocznego. Zobowiązuje ona równocześnie wszystkie ogniwa PZPR, ZSL i SD do konsekwentnego wdrażania jej w życie. Jakie są zatem główne założenia przyszłorocznego planu?

Przede wszystkim wzrost produkcji przemysłowej o 4,5 proc., zwiększenie eksportu o 5 proc., a także poprawa jakości wyrobów, co powinno doprowadzić do wzrostu udziału produkcji oznaczonej znakiem jakości o 20 proc.

Podstawowe efekty inwestycyjne przyszłego roku to przekazanie do eksploatacji wydziału nawozów NPK i modernizacja trzech instalacji kwasu siarkowego w Zakładach Chemicznych „Police", uruchomienie nowej linii technologicznej włókna polipropylenowego ciętego w „Wiskordzie", przebudowa turbiny AEG w Elektrowni „Pomorzany", budowa nowego zakładu produkcji kruszyw w Szczecinie.

W przedsiębiorstwach gospodarki morskiej do najważniejszych inwe-

(Dokończenie na str. 2)

VI Zjazd KPW

HANOI PAP. Dziś w Hanoi nastąpiło otwarcie obrad VI Zjazdu Komunistycznej Partii Wietnamu. W zjeździe uczestniczy ponad 1000 delegatów, reprezentujących blisko 2-milionową rzeszę członków. W wygłoszonym referacie politycznym sekretarz generalny KC KPW, Truong Chinh przedstawił bilans działalności partii w minionych czterech latach oraz nakreślił najważniejsze zadania wietnamskich komunistów w dalszym budownictwie socjalistycznym. Mówca wskazał na rozwijające się stosunki przyjaźni i wszechstronną współpracę Wietnamu ze Związkiem Radzieckim i innymi państwami wspólnoty socjalistycznej. W obradach zjazdu uczestniczą delegacje zagraniczne, w tym delegacja PZPR na czele z Józefem Czyrkiem.

Indie

Zajścia etniczne

DELHI PAP. Wojsko patroluje ulice Karaczi w następstwie niedzielnych tragicznych zajść na tle etnicznym. Zginęło w nich co najmniej 55 osób, ponad 300 odniosło rany.

„Irangate"

Reagan przed komisją kongresową

WASZYNGTON PAP. Prezydent Ronald Reagan rozważa osobiste pojawienie się przed komisją dochodzeniową Kongresu zajmującą się wyjaśnieniem skandalu „Irangate". O powyższym poinformował bliski przyjaciel prezydenta, senator Paul Laxalt. Tymczasem szef CIA, William Casey oświadczył, iż nie miał nic do czynienia z finansowaniem nikaraguańskich „Contras" ze środków uzyskanych ze sprzedaży broni Iranowi. Szef personelu Białego Domu, Donald Regan ponownie odrzucił możliwość ustąpienia w związku z aferą „Irangate".

Lot „Voyagera" dookoła świata

WASZYNGTON PAP. Z bazy lotniczej Edwards w Kalifornii, po wielu przesunięciach terminu, wystartował w niedzielę do lotu dookoła świata bez tankowania specjalnie dla tego celu skonstruowany samolot „Voyager" („Podróżnik"). Przygotowania do lotu trwały sześć lat.

Afrykańska podróż hiszpańskiej pary królewskiej

ALGIER PAP. Hiszpańska para królewska rozpoczęła w niedzielę od Nigerii podróż po państwach Afryki.

Nagroda dla Grupy z Contadory

MEKSYK PAP. Państwa członkowskie Grupy z Contadory, zabiegające o przywrócenie pokoju w Ameryce Środkowej otrzymały tegoroczną nagrodę „Świat bez wojen". W uroczystości wręczenia nagrody, jaka odbyła się w Meksyku, uczestniczyli prezydenci państw tworzących grupę tj. Meksyku, Kolumbii, Panamy i Wenezueli. Nagrodę przyznaje amerykańska fundacja, za szczególne zasługi w działaniach na rzecz utrzymania pokoju. Poprzednimi laureatami byli sygnatariusze Deklaracji Delhijskiej oraz ruch międzynarodowy pod nazwą „Lekarze na rzecz zapobieżenia wojnie nuklearnej".

Szybka reakcja Pomorskiej DOKP

Będzie pociąg do Rostocku?

WOJEWÓDZKIE Porozumienie Związków Zawodowych (a także wojewoda szczeciński) wystąpowali do Pomorskiej DOKP o przywrócenie w rozkładzie jazdy pociągu relacji Szczecin — Rostock. Poszerzenie kontaktów między naszym miastem i regionem a zaprzyjaźnionym Rostockiem potwierdza słuszność tego wniosku.

Pomorska DOKP szybko zareagowała. Dyrektor naczelny, inż. Bogdan Matałyga, poinformował zainteresowanych oraz naszą redakcję o staraniach w Ministerstwie Komunikacji, aby

(Dokończenie na str. 2)

Kto się jeszcze przyłączy?

A OTO kolejni sprzymierzeńcy naszej podarkowej akcji, którzy przekazali prezenty i pieniądze na choinkowe paczki dla małych podopiecznych Polskiego Komitetu Pomocy Społecznej: **Teresa Kamińska, Danuta i Karol Łojewscy, Helena**

(Dokończenie na str. 2)

Pobudzać ekologiczną wrażliwość

„Wolę być"

WARSZAWA PAP. „Wolę być" — to na razie jedyny w naszym kraju społeczny ruch „Zielonych" — młodych ludzi walczących z zagrożeniami środowiska przyrodniczego. Ta problematyka staje się w coraz większym stopniu przedmiotem zainteresowania młodzieży. I bynajmniej nie jest to moda, ale konieczność, dostrzegana także przez organizacje młodzieżowe.

W ZSMP np. podjęto kilka przedsięwzięć ekologicznych. Jednym z nich jest akcja „Czyste strumyki" polegająca m. in. na zakładaniu wokół rzek stref ochronnych, budowie jazów, śluz, przeprowadzaniu remontów młynów wodnych łącznie z ich systemem spiętrzenia wody, budowie zabezpieczeń przed wchodzeniem zwierząt gospodarskich w strefy ochronne, niedopuszczaniu do odprowadzania ścieków do rzek itp. ZSMP zamierza objąć patronatem wybrane zagadnienia z zakresu ochrony środowiska. Np. patronat nad rzeką Nidą będzie

(Dokończenie na str. 2)

Nieiskrzące narzędzia czekają na... świadectwo bezpieczeństwa

GORZÓW WLKP. PAP. Fabryka Sprzętu Okrętowego „Remor" w Reczu (woj. gorzowskie), która korzystając z opracowania Wyższej Szkoły Morskiej w Szczecinie rozpoczęła (obok POM w Nowogardzie) produkcję nieiskrzących narzędzi, musiała praktycznie wstrzymać się z ich wyrobem. W tym roku sprzedano jedynie 300 kompletów. W sumie fabryka wykonała niespełna 3 tys. zestawów, w których skład wcho

(Dokończenie na str. 2)

Remont śluz na Odrze

OD DZIŚ do 15 marca 1987 roku wstrzymany będzie całkowicie ruch statków na Odrze skanalizowanej. Wykonane zostaną okresowe remonty śluz, jazów i innych urządzeń hydrotechnicznych. Nadal bez ograniczeń — dopóki pozwolą na to warunki wodne i meteorologiczne — utrzymywana jest nawigacja barek na trasie od Wrocławia do Szczecina.

PLO rozszerza ofertę

Morzem i lądem

GDAŃSK PAP. Polskie Linie Oceaniczne stają się w coraz większej mierze przewoźnikiem nie tylko morskim, ale i lądowym. O ile przewozy morskie, w związku z wykruszaniem się floty (w ciągu roku 14 statków) maleją, to ilość ładunków przewożonych lądem systematycznie wzrasta. M. in. dzięki temu poprawiają się ogólne wyniki ekonomiczne armatora.

PLO STAŁY SIĘ przewoźnikiem lądowym w związku z rozwojem konteneryzacji i upowszechnieniem się w praktyce międzynarodowej transportu zintegrowanego według zasady „dom-dom", oznaczającej przewóz towaru na całej trasie — od nadawcy do odbiorcy — przez jednego gestora. Ponieważ prze

(Dokończenie na str. 2)

Trudne, ale realne zadania na 1987 r.

(Dokończenie ze str. 1)

styczyli należy zaliczyć budowę nowego doku w „Gryfii", a także kontynuację budowy chłodni i modernizację zapiecza przetwórstwa.

PODSTAWOWE zadania dla rolnictwa i gospodarki żywnościowej to uzyskanie plonów z czterech zbóż w wysokości 39 kwintali z hektara, zahamowanie spadku pogłowia bydła a także zmeliorowanie 3,4 tys. ha użytków rolnych na co przeznaczy się prawie 26 proc. nakładów budżetowych WRN.

Przewiduje się również wybudowanie w roku przyszłym 6500 mieszkań, a więc o 6 proc. więcej niż w planie tegorocznym. Konkretne efekty nadchodzącego roku to dwie nowe przychodnie w Dobrej Szczecińskiej i Moryniu, cztery placówki przedszkolne, 90 pomieszczeń szkolnych, ujęcia wody w Płotach i Dobrej Nowogardzkiej, a także oddanie do eksploatacji pierwszego pasażu Trasy Zamkowej.

Jak nigdy w historii naszego województwa działania skoncentrowane będą na problemie ochrony środowiska. W 1987 r. na budowę oczyszczalni ścieków przeznaczy się 2,3 mld zł na ochronę atmosfery — 3,2 mld zł. Z prawie osiemdziesięciu budowanych oczyszczalni ścieków wiele zostanie oddanych do użytku już w przyszłym roku.

Podjęte zadania są realne, choć — czego nikt nie ukrywał — wymagają zwiększonego wysiłku załóg. Tym bardziej, że uwarunkowania przyszłorocznego planu nie są najłatwiejsze, praktycznie nie należy się spodziewać wzrostu zatrudnienia. Tak więc poprawa wykorzystania czasu pracy, śmielsze wprowadzanie postępu technicznego i działania na rzecz oszczędności materiałów i surowców winny doprowadzić w efekcie do uzyskania założonych wyników wskutek wzrostu wydajności pracy.

Mówiono o tym szeroko w dyskusji, wskazując na konieczność podejmowania nowatorskich inicjatyw i rozwiązań, jak to ma chociażby miejsce przy wspólnej realizacji budownictwa mieszkaniowego przez KBO-1 i SSR „Gryfic". Tego typu działań powinno być więcej. Należy na nie oczekiwać nie tylko od dużych przedsiębiorstw, ale także ze strony drobnej wytwórczości, gdzie tkwią wciąż jeszcze głębokie rezerwy.

DYSKUSJA na wspólnym plenum potwierdziła realność założeń planu. Rzecz teraz w tym, by w codziennym działaniu uwzględniając złożoność sytuacji gospodarczej, osiągnąć zawarte w uchwale zamierzenia.

(wab)

Wczoraj w kraju

◆ 12 BM. OBRADOWAŁO w Warszawie Biuro Polityczne Komitetu Centralnego PZPR. Zapoznało się ono m. in. ze stanem przygotowań do III Plenum KC PZPR i przyjęło przedstawione materiały. Biuro Polityczne zapoznało się też z projektem reformy zarządzania w kinematografii.

◆ WARSZAWA PAP. W dniach 13—14 bm. odbyła się w Warszawie narada polskiej służby zagranicznej. W czasie narady w której uczestniczył prezes Rady Ministrów — Zbigniew Messner, omówiono zadania wynikające z uchwał X Zjazdu PZPR oraz oceniono funkcjonowanie służby zagranicznej.

◆ W REZYDENCJI prymasa Polski w Warszawie odbyło się posiedzenie prymasowskiej Rady Społecznej. W toku obrad omówiono szereg zagadnień dotyczących kształtowania postaw młodego pokolenia, warunków jego życia i rozwoju.

◆ ZAKOŃCZYŁ wizytę w Polsce wielki mufti Libanu — Szajch Hasan Chalid. Podczas konferencji prasowej w Warszawie wyraził on podziękowanie dla władz polskich za pomoc i poparcie w walce prowadzonej przez naród libański na rzecz stabilizacji i normalizacji w tym kraju. Podkreślił jednocześnie znaczenie współdziałania chrześcijan i muzułmanów w realizacji idei pokoju i powstrzymywania wyścigu zbrojeń.

◆ Z OKAZJI przypadającego obecnie 30-lecia Stowarzyszenia Polskich Artystów Muzyków listy gratulacyjne tej organizacji przekazali Zbigniew Messner i Andrzej Wasilewski. W czasie spotkania na Zamku Królewskim w Warszawie najbardziej zasłużeni członkowie SPAM udekorowani zostali odznaczeniami państwowymi.

◆ HABANERA z opery Georgesa Bizeta „Carmen" w wykonaniu Marii Olkisz rozpoczął się 14 bm., „Koncert Czystych Serc".

Będzie pociąg do Rostocku?

(Dokończenie ze str. 1)

połączenie Szczecin — Rostock — Szczecin znalazło się w nowym rozkładzie jazdy PKP na rok 1987.

Według wniosku PDOKP takie połączenie istniałoby od 26 czerwca do 28 września codziennie, zaś w pozostałych okresach roku — w poniedziałki (odjazd ze Szczecina w godzinach rannych). Relacja Rostock — Szczecin istniałaby w dniach od 19 czerwca do 27 września codziennie, w innych okresach w piątki (odjazd z Rostocku około godz. 16).

Wszystko zależy teraz od Ministerstwa Komunikacji i specjalistów przygotowujących nowy rozkład jazdy.

Pomorskiej DOKP za szybką reakcję — dziękujemy.

(Jur.)

Pismo gratulacyjne W. Jaruzelskiego

WARSZAWA PAP. Generał Wojciech Jaruzelski, przewodniczący Rady Państwa, wystosował pismo gratulacyjne do ks. biskupa Tadeusza R. Majewskiego, przewodniczącego Rady Synodalnej Kościoła polskokatolickiego w PRL z okazji 60 rocznicy jego urodzin.

W szczecińskim porcie

Wyładunek cytrusów

WCZORAJ w szczecińskim porcie odbywał się rozładunek jednostki bandery bahamskiej „Columbia Refeer", która dostarczyła tu ładunek 5 800 ton owoców cytrusowych. Portowcy tak zorganizowali wyładunek by cytrusy jak najszybciej trafiły do handlu.

„Columbia Refeer" to jedna z 30 jednostek znajdujących się 14 bm. w szczecińskim porcie.

Morzem i lądem

(Dokończenie ze str. 1)

woźnicy krajowi nie byli w stanie zapewnić odpowiednich przewozów kontenerowych, PLO zajęły się tym z konieczności i przy okazji zostały członkiem zrzeszenia międzynarodowych przewoźników drogowych. Kontenerowy tabor lądowy armatora liczy dziś 196 jednostek — ciągników i naczep.

O ile w roku 1980 tabor ten wykonał niespełna 450 podróży międzynarodowych, to w ub. r. liczba ta wzrosła do 1 257, zaś w tym roku obserwuje się dalszy wzrost. Kontenerowe „pociągi" PLO jeżdżą głównie na Węgry. Tu koncentruje się prawie dwie trzecie obrotów. Na drugie miejsce wysunęła się w ostatnich latach RFN, dystansując przodującą dawniej Austrię oraz Czechosłowację. Trasy transportowe PLO wiodą ogółem do 14 krajów europejskich, m. in. do Hiszpanii i Włoch.

Podstawą wzrostu lądowych obrotów przewoźnika gdyńskiego jest jego operatywność i elastyczność. Wozi on nie tylko towary na własne statki czy w ogóle do portów, ale także w relacjach wyłącznie lądowych. Np. tabor drogowy wykorzystuje się ostatnio do przewozu owoców eksportowanych z Polski do krajów zachodnioeuropejskich. Prócz zysku dla armatora oznacza to także istotną pomoc dla polskiego handlu zagranicznego.

W wyniku restrykcji amerykańskich nastąpiło przedysponowanie tranzytu austriackiego idącego do USA z Gdyni do Bremerhaven. Zastąpił go głównie tranzyt węgierski. Zwiększono ponadto przewozy z Austrii do Finlandii oraz z Polski do RFN i z tamtejszych portów do Polski. To ostatnie zjawisko pozostaje w związku z zaniechaniem zawinięć niektórych statków PLO do portów krajowych wobec niewielkiej podaży towarów kierowanych do tych portów. W tej sytuacji opłaca się podróż morską skrócić, kończąc ją w RFN, a towary adresowane do Polski przewieźć lądem.

PLO nie gardzą również przewozami wewnątrzkrajowymi. Obowiązuje zasada przyjmowania, w miarę posiadanych możliwości, wszelkich opłacalnych zleceń.

Grozi nam 1 miejsce w świecie!

(Dokończenie ze str. 1)

konsumpcji tytoniu w naszym kraju. Ograniczyliśmy palenie papierosów w latach 1977 — 1983, co doprowadziło w pierwszych latach 80 do spadku zachorowań na zawał serca. Niestety, od ubiegłego roku ta korzystna tendencja została zahamowana i ponownie nastąpiło pogorszenie stanu zdrowia społeczeństwa.

W ten sposób Polska, która w latach 50 była krajem o najniższym stopniu ryzyka zachorowania na raka płuc w Europie (22 miejsce), w latach 80 stała się krajem o najwyższym ryzyku i zajmuje obecnie pod tym względem 6 miejsce. W 1969 r. zanotowano w naszym kraju wysoki stosunkowo poziom długości życia — ponad 67 lat w przypadku mężczyzn, czyli podobny jak w RFN czy w Finlandii. Obecnie wynosi on 66 lat i jest jednym z najniższych w Europie. Przeciętna długość życia w naszym kraju nie wydłużyła się od prawie 20 lat, a w grupie mężczyzn uległa nawet obniżeniu. To zdaniem specjalistów sytuacja wręcz alarmująca, a za jedną z głównych przyczyn podaje się właśnie wzrost konsumpcji tytoniu.

Na poparcie tych przypuszczeń przytacza się, że jeszcze w 1950 r. na dorosłego mieszkańca przypadło 1 508 sztuk papierosów. W 1979 r. przeciętny Polak wypalił w ciągu roku już 3 611 sztuk papierosów. Liczba zachorowań na zawał serca w latach 1970—1979 wśród mężczyzn wzrosła aż o 70 proc. Z kolei częstość raka płuc wzrastała w naszym kraju najszybciej w Europie — o 8 proc. w ciągu roku, czyli dwukrotnie szybciej aniżeli w jakimkolwiek innym kraju.

Dziś w celu zmniejszenia epidemii raka płuc i ograniczenia absencji chorobowej spowodowanej bronchitami, nie wystarczy utrzymanie konsumpcji tytoniu na obecnym poziomie, który jest wysoki. Konieczne jest jak najszybsze jej zmniejszenie. Jednak aby ten cel osiągnąć trzeba przede wszystkim zaszczepić w naszym społeczeństwie modę na niepalenie oraz stworzyć system leczenia nałogu. Taka jest opinia lekarzy.

35-lecie WAP

Z OKAZJI jubileuszu 35-lecia Wojskowej Akademii Politycznej im. Feliksa Dzierżyńskiego, dziś w Warszawie odbędzie się wspólne posiedzenie Rady Naukowej i komitetu partyjnego uczelni. Wezmą w nim udział przedstawiciele władz partii oraz okręgów wojskowych, rodzajów sił zbrojnych, akademii, wyższych szkół oficerskich i współpracujących z uczelnią instytucji cywilnych.

„Ziemia Olsztyńska" ściągnięta z mielizny

JAK informuje główny nawigator szczecińskiego armatora Polskiej Żeglugi Morskiej pływający w jego flotylli masowiec „Ziemia Olsztyńska" spłynął ze skalistej mielizny, na którą dostał się przepływając przez jezioro Ontario na wodach USA. Przyczyną wejścia na mieliznę był błąd pilota USA. Jednostka doznała uszkodzenia tzw. skrajnika dziobowego, do którego przedostała się woda. Nie zagroziło to jednak jej bezpieczeństwu.

„Mały podarek — dużo radości"

(Dokończenie ze str. 1)

Rybicka, Antoni Grunwald, Jarosława Rzymska, Paulina Kosobucka, Arturek Fochtman, Karolina Giers, Przemek Pawelek, Zygmunt Zieliński, Apolonia Banaszek, Agata Zajączkowska, Regina Karczewicz, Małgorzata Strycharz, Sławomir i Marek Chodorowscy, Helena Cydzik, Kasia Derewonko, Stanisław Konicki, Agnieszka i Martusia Strykowskie, Paweł Montwiłł, Mateusz Wiśniewski, Ewa Mirecka, Zofia Stankiewicz, Agata Gajda, p. Szymańscy, Sylwia i Sebastian Kublińscy, Marek Sidorow, Wanda Przystawka, Magdzia i Paweł Górscy, Monika Grzegorek, Janusz Pawłowski, Szymon i Maciek Medyńscy Zarząd Zakładowy ZSMP Węzła Kolejowego PKP Szczecin, Drużyna Harcerska „Troja" II Zastęp Iliady SP-5 i także z SP-5 21 Drużyna Harcerska „Odyseja", samorząd szkolny SP-1, SP-47, SP-53 kl. IIc, kl. IVb SP-4, Liceum Zawodowe im. J. Kilińskiego.

Wszystkim dziękujemy. Te same słowa przekazujemy panu **Andrzejowi Kutelskiemu**, co roku śpieszącemu nam z pomocą, oraz właścicielowi taksówki nr **1710**, który nie wziął pieniędzy za przewiezienie pracownicy ZM PKPS jadącej z prezentami dla dzieci.

• • •

Do naszej akcji przyłączają się także osoby spoza Szczecina. Pani **Hanna Weber** mieszkająca w Stanach Zjednoczonych przekazała na fundusz podarkowy 13 tys. zł. Pod hasłem też „Mały podarek — dużo radości" nauczyciele Szkoły Podstawowej Nr 17 przy Państwowym Szpitalu Klinicznym Nr 1 oraz młodzież Zespołu Szkół Ekonomicznych Nr 2 w Szczecinie zorganizowali małym pacjentom tego szpitala mikołajkową imprezę traktując ją jako swój wkład w naszą akcję. Dziękujemy.

Bardzo prosimy o nieprzynoszenie podarków do redakcji. Przyjmowane są one w budynku ZM PKPS przy ul. Szymanowskiego 3 codziennie w godz. **od 8 do 18, w soboty i niedziele od godz. 10 do 18.** Przypominamy też konto, na które można wpłacać pieniądze: **Zarząd Miejski PKPS I O/M Szczecin 81012-547-132.** (eb)

„Wolę być"

(Dokończenie ze str. 1)

polegał na pomocy w budowie oczyszczalni ścieków w Pińczowie, zakładaniu miejsc biwakowych, eliminowaniu zagrożeń dla okolicznej flory i fauny ze strony miejscowych SKR, zakładów pracy, gospodarstw indywidualnych.

Nieco inny charakter ma ZSMP-owska akcja pod hasłem „Zazieleni się kraj cały". Jej podstawowym celem jest doprowadzenie w 2000 roku do sytuacji, w której wskaźnik zalesienia kraju osiągnie 30 proc. „Czyste szlaki" — to z kolei przedsięwzięcie uczestników obozów wypoczynkowych ZSMP, polegające na podejmowaniu przez nich prac społecznych w zakresie ochrony środowiska, sprzątaniu szlaków turystycznych, miejsc chętnie „nawiedzanych" przez grupy wczasowiczów i turystów.

W Puszczy Kozienickiej

Wścieklizna!

RADOM PAP. Nadleśnictwo Kozienice ostrzega turystów przed wycieczkami do Puszczy Kozienickiej. Wśród dzikich zwierząt zamieszkujących ten kompleks leśny panuje bowiem wścieklizna. Z tego powodu w rejonie Puszczy Kozienickiej zostały wstrzymane również polowania.

Służba leśna prosi o zgłaszanie wszystkich przypadków znalezienia padłej w lesie zwierzyny. Wskazane jest także przeprowadzanie wśród zwierząt domowych szczepień ochronnych.

Nieiskrzące narzędzia

(Dokończenie ze str. 1)

dzi 20 narzędzi: młotek, przecinaki, pokrętła, klucze itp.

Nieiskrzące narzędzia z „Remoru" służą już od dwóch lat dobrze w górnictwie, przemyśle stoczniowym i naftowym. Zaopatrzyli się w nie za złotówki — zamiast płacić w dolarach za import — już prawie wszyscy, którym są one potrzebne do prac w warunkach zagrażających wybuchem. Jednocześnie otworzyły się przed nowym wyrobem „Remoru" obiecujące perspektywy eksportowe. Zagraniczni nabywcy zażądali jednak przed zakupem przedstawienia świadectwa bezpieczeństwa nieiskrzących narzędzi, nie zadowalając się atestem Wyższej Szkoły Morskiej w Szczecinie, będącym dotychczas podstawą do puszczenia do produkcji. Świadectwo takie wystawić musi jednostka upoważniona przez Polski Komitet Normalizacji i Miar, w oparciu o przeprowadzone badania, a — jak dotąd — nikt w kraju w tej dziedzinie się nie specjalizuje.

O dodatkowe uprawnienia starał się teraz WSM w Szczecinie — pilotującą produkcję nieiskrzących narzędzi. Czy jednak tych podstawowych wymogów nie można było wcześniej przewidzieć i zamiast zatrzymywać produkcję na ponad pół roku, zwiększać ją, a centrale handlu zagranicznego czekają z ofertami eksportowymi.

Oczyszczanie Odry z oleju opałowego

TRWA AKCJA oczyszczania Odry z oleju opałowego, który wyciekł do rzeki ze zbiornika w Bohuminie. Do soboty zebrano 35 ton oleju. Zanieczyszczony został 30-km odcinek rzeki. Nie stwarza to zagrożenia dla czynnych m. in. w Raciborzu przemysłowych ujęć wody. Ustawionych jest 25 zapór.

Skandal z tajnymi dostawami broni do Iranu

Na co pieniądze?

KONIEC tygodnia przyniósł kolejne fakty dotyczące skandalu wokół tajnych dostaw amerykańskiej broni do Iranu oraz losów uzyskanych za tę broń pieniędzy. Jak twierdzi ukazujący się w mieście Lowell w stanie Massachusetts dziennik „Lowell Sun", pieniądze te trafiły nie tylko do rąk kontrrewolucjonistów nikaraguańskich oraz ugrupowań antyrządowych w innych krajach, ale były również używane do finansowania zwolenników prezydenta Reagana w niedawnych wyborach do Kongresu USA.

DZIENNIK twierdzi, powołując się na źródła rządowe i w Kongresie, że tzw. komitety akcji politycznej finansujące konserwatywnych kandydatów do Kongresu, otrzymały około 5 milionów dolarów pochodzących z transakcji sprzedaży broni Iranowi. Fundusze te były również przeznaczane na kampanię prowadzoną w prasie i telewizji, która miała na celu oczernienie liberalnych kandydatów do Kongresu, krytykujących politykę prezydenta Reagana.

Wyszły także na jaw nowe fakty dotyczące roli Pentagonu. Według informacji dziennika „The Washington Post", minister obrony USA Caspar Weinberger miał czterokrotnie w br. polecać swym zastępcom przekazanie pewnych ilości broni przeciwpancernej i przeciwlotniczej do dyspozycji CIA. Weinberger nie powiadomił Kongresu o tych decyzjach.

TYGODNIK „The Observer" z 14 bm. poinformował, iż wbrew oficjalnym twierdzeniom rządu brytyjskiego, w minionym miesiącu z portu Liverpool wyekspediowano do Iranu w 14 kontenerach partie 50 silników do czołgów „Chieftain", części do samochodów pancernych „Scorpion" oraz urządzenia radarowe — o łącznej wartości 35 mln funtów szterlingów. W dokumentach przewozowych dostawę tę opisano jako urządzenia elektryczne i maszyny.

Przedstawiciele władz brytyjskich utrzymują, iż od półtora roku W. Brytania nie dostarcza Iranowi żadnego sprzętu wojskowego. Premier Margaret Thatcher oświadczyła niedawno w parlamencie, iż rząd W. Brytanii zachowuje ścisłą bezstronność wobec konfliktu irańsko-iracklego i nie będzie dostarczał żadnych urządzeń wojskowych, które mogłyby ten konflikt przedłużać lub zaostrzać.

KALEJDOSKOP SPORTOWY

● DRUGA kolejka finałowych spotkań o Puchar Europy koszykarzy przyniosła niespodziewane rezultaty: mistrz Francji Orthez zwyciężył Real Madryt 96:87, Maccabi (Izrael) przegrał z Tracerem Mediolan 79:97, Zadar (Jugosławia) pokonał Zalgiris Kowno 82:78.

● Konkurs skoków narciarskich zaliczany do punktacji Pucharu Świata na 90-metrowej skoczni w Lake Placid wygrał V. Opaas (Norwegia) — 223,5 pkt.

● W finale deblowego Turnieju Masters Szwedzi S. Edberg i A. Jarryd pokonali w Londynie Francuzów Y. Noaha i G. Forgeta 6:3, 7:6 (tie break 7:2), 6:3.

● W finale młodzieżowego Turnieju Masters Boris Becker zwyciężył w Stuttgarcie Jonasa Svenssona 7:6, 7:6, 6:3.

● Polscy piłkarze ręczni wywalczyli drugą lokatę na międzynarodowym turnieju w Tbilisi. Wygrał ZSRR.

● W Brukseli rozpoczął się turniej szachowy z udziałem sześciu arcymistrzów. Kasparow (mistrz świata) udział w tej ciekawej imprezie rozpoczął od zwycięstwa w I rundzie. Pokonał on Nunna (Wielka Brytania).

● W rewanżowym meczu hokeja na lodzie (w Berlinie) NRD wygrała z Polską 3:0. Piątkowy pojedynek wygrali nasi reprezentanci 4:2.

● Supergigant zaliczany do punktacji Pucharu Świata wygrała w Val d'Isere M. Walliser (Szwajcaria), natomiast wśród mężczyzn triumfował R. Pramotton (Włochy). Niespodziewanym zwycięstwem Kanadyjczyka R. Boyda zakończył się sobotni bieg zjazdowy mężczyzn o Puchar Świata w Val Gardena. Z kolei B. Petterson wygrała w sobotę bieg na 5 km zaliczany do Pucharu Świata.

● Siatkarze Resovii pokonali w rewanżowym meczu PZP turecki zespół Filament Bursa 3:0 i awansowali do dalszych gier. Natomiast nie powiodło się mistrzyniom kraju, siatkarkom Czarnych, które po raz drugi uległy mistrzyniom ZSRR — Uroloczee Swierdłowsk 0:3. Warszawska Legia mimo zwycięstwa w meczu rewanżowym z Brother Martinus (Holandia) 3:1, odpadła z dalszych gier. Do półfinału awansował zespół holenderski, który wygrał w pierwszym meczu 3:0.

Oprac.: (bt)

Bolesław Idziak wiceprzewodniczącym EABA

W HALLE zakończył się kongres Europejskiej Federacji Boksu Amatorskiego (EABA). Nowym przewodniczącym federacji wybrany został 54-letni Anglik Clive Howe. W głosowaniu pokonał zdecydowanie (28:4) innego kandydata, Francuza Bernarda Restouta, dotychczasowego (od 1979 r.) prezydenta EABA.

Powodzeniem zakończyły się dyplomatyczne zabiegi Polskiego Związku Bokserskiego. Nasz przedstawiciel, znany sędzia międzynarodowy i działacz szczecinianin Bolesław Idziak został wiceprzewodniczącym europejskiej federacji. Na niedawnym kongresie AIBA w Bangkoku wybrano go do Komitetu Wykonawczego Międzynarodowej Federacji Boksu Amatorskiego. Funkcje pozostałych wiceprzewodniczących EABA pełnić będą: Bułgar Emil Zeczew i Jugosłowianin Danilo Ivanović.

EABA przyznała Polsce (Gdańsk) organizację mistrzostw Europy juniorów w 1988 roku.

Przed wizytą Y. Nakasone

Szczególne oczekiwania

TOKIO PAP. W związku z podróżą premiera Japonii do Polski i innych krajów europejskich w styczniu przyszłego roku, w japońskich kołach rządowych podkreślają, że Yasuhiro Nakasone wiąże szczególne oczekiwania z wizytą w naszym kraju i dalszym rozwojem dialogu z kierownictwem polskim. W Tokio akcentują bardzo przychylne nastawienie Polski do Japonii; panuje też przekonanie, że premier będzie zmierzał do intensyfikacji współpracy gospodarczej między naszymi krajami.

Podczas styczniowej podróży do Europy Yasuhiro Nakasone oprócz Polski odwiedzi Finlandię, NRD i Jugosławię.

Likwidacja skutków awarii w Czernobylu

W SOBOTĘ opublikowany został w Moskwie komunikat KC KPZR i Rady Ministrów ZSRR stwierdzający, że w rezultacie przeprowadzenia w elektrowni atomowej w Czernobylu zakrojonych na dużą skalę prac naukowych i technicznych oraz innych posunięć zakończono szczególnie ważny etap likwidacji skutków awarii jednego z tamtejszych reaktorów. Komisja państwa przyjęła do eksploatacji kompleks urządzeń ochronnych uszkodzonego bloku energetycznego. Uszkodzony reaktor przestał już być źródłem radioaktywnego skażenia środowiska. Po zrealizowaniu wszystkich niezbędnych dla zapewnienia bezpieczeństwa posunięć, uruchomione pierwszy i drugi blok energetyczny tej siłowni.

Zmarły 2 ofiary wypadku w elektrowni atomowej

WASZYNGTON PAP. Jak poinformowały w piątek oficjalne źródła, zmarli dwaj pracownicy elektrowni atomowej w Surry (stan Wirginia), którzy doznali bardzo ciężkich poparzeń w wyniku pęknięcia przewodu odprowadzającego wodę „przegrzaną" do temperatury 235 stopni C przez reaktor jądrowy.

Awaria miała miejsce w ub. wtorek. Reaktor został wyłączony automatycznie.

Z 6 pozostałych ofiar wypadku 2 nadal znajdują się w stanie krytycznym, a stan 2 innych określono jako ciężki.

NRD. Radziecki samolot pasażerski typu TU-134 należący do Aerofłotu uległ katastrofie w Berlinie. 12 z 81 osób przeżyło katastrofę.

CAF—ADN—telefoto

Tylko raz w roku

w lutym są równe

Zagadka poziomu oceanów

WASZYNGTON PAP. Naukowcy amerykańscy, mający obecnie do dyspozycji najnowocześniejszą technikę, w tym satelity i komputery, w dalszym ciągu nie są w stanie rozwikłać zagadki poziomu oceanów.

Otóż udało się dotychczas ustalić jedynie, że poziomy Oceanu Spokojnego i Atlantyku wyrównują się tylko raz w roku, a mianowicie w lutym. Przez pozostałe 11 miesięcy poziom wody w Oceanie Spokojnym jest znacznie wyższy, niż w Oceanie Atlantyckim.

Ustawa o indywidualnej pracy zarobkowej w ZSRR

Dodatkowe taksówki

MOSKWA PAP. Na 6 sesji Rady Najwyższej ZSRR, która obradowała w dniach 17—19 listopada br. zatwierdzono ustawę o indywidualnej pracy zarobkowej. Jej celem jest lepsze zaspokojenie potrzeb społecznych w zakresie towarów i usług, zwiększenie zaangażowania obywateli w działalność społecznie użyteczną, umożliwienie im osiągania dodatkowych dochodów zgodnie z nakładem swojej pracy.

USTAWA o indywidualnej działalności zawodowej przewiduje m. in. możliwość wykorzystania prywatnych samochodów obywateli jako środków komunikacji miejskiej.

W przyszłym roku tego rodzaju eksperyment rozpocznie się w Taszkiencie. W związku z tym na łamach „Prawdy Wostoka" ukazał się niedawno wywiad z zastępcą przewodniczącego Taszkienckiego Miejskiego Komitetu Wykonawczego Sz. Szaabdurachimowem o trwających do niego przygotowaniach.

Eksperyment poprzedziły prace przygotowawcze — czytamy w tym wywiadzie. Rozpatrzono różnorodne propozycje i kierując się przede wszystkim dążeniem do zapewnienia maksymalnego bezpieczeństwa pasażerom postanowiono w pierwszym etapie wydawać zezwolenia na przewożenie ludności prywatnymi samochodami kierowcom zawodowym — członkom stowarzyszenia automobilklubu. W następnej kolejności prawo to mają uzyskać kierowcy amatorzy, mający bezpośrednio do czynienia z obsługą techniczną samochodów, tzn. na przykład mechanicy zakładów samochodowych, inżynierowie tej branży itp. Zostaną oni oczywiście poddani specjalnemu sprawdzianowi przez pracowników Państwowej Inspekcji Samochodowej.

Każdemu kierowcy, który zgłosi swój udział w eksperymencie, wydany zostanie specjalny taksometr określający czas pracy na trasie. Przy określaniu planów dotyczących utargów i opłat podatkowych będą brane pod uwagę takie sprawy jak zużycie benzyny, amortyzacja samochodu, jego marka itp.

Przegląd wydarzeń

◆ CORAZ bardziej zaostrza się krytyka polityki zagranicznej rządu prezydenta Reagana. Przemówienie do narodu amerykańskiego wygłosił w imieniu kierownictwa Partii Demokratycznej, członek Izby Reprezentantów Kongresu USA David Bonior. Mówiąc, iż prowadzona od pięciu lat polityka zbrojnej interwencji USA w krajach Ameryki Środkowej skłania rząd prezydenta Reagana do coraz brudniejszych form działania. Przedstawiciel Partii Demokratycznej wyraził pogląd, iż zbrojna interwencja Stanów Zjednoczonych w Nikaragui jest rakiem toczącym stanowisko prezydenta Stanów Zjednoczonych. Afera irańska i agresja USA w Nikaragui sprawiły, że naród amerykański przeżywa najgłębszy kryzys w całej dotychczasowej kadencji prezydenta Reagana — oświadczył D. Bonior.

◆ MNOŻĄ się na świecie głosy protestu przeciw kontynuowaniu przez Stany Zjednoczone prób z bronią atomową. Po kolejnym, trzynastym już w tym roku podziemnym teście atomowym, przeprowadzonym w sobotę na pustyni Nevada, telegramy protestacyjne do ambasady USA w Japonii skierowali burmistrzowie Hiroszimy i Nagasaki, miast japońskich zrównanych z ziemią w sierpniu 1945 roku przez amerykańskie bomby atomowe.

◆ WALKA o pokój, rozbrojenie i odprężenie powinna być głównym tematem kampanii przedwyborczej prowadzonej w RFN przed zbliżającymi się styczniowymi wyborami do Bundestagu. Z apelem takim wystąpili członkowie plenum zarządu Niemieckiej Partii Komunistycznej (DKP).

◆ BYŁY kanclerz RFN Willy Brand (72 lata) w wywiadzie dla kolońskiego dziennika „Express" powiedział, że podczas najbliższego zjazdu partii SPD w 1988 r. zamierza ustąpić ze stanowiska przewodniczącego tej partii i utorować tym samym drogę do wyboru nowego kierownictwa.

Pakistan

Wprowadzenie stanu wyjątkowego

DELHI PAP. Władze pakistańskie wprowadziły stan wyjątkowy w 11 dzielnicach Karaczi, po krwawych starciach między pusztunami i mohadżirami, w rezultacie których zginęło 55 osób, a ponad 200 zostało rannych. Oddziały wojskowe patrolują ulice miasta.

Zgon „ojca" samolotu naddźwiękowego

WASZYNGTON PAP. W szpitalu w Boulder w stanie Kolorado, w wieku 85 lat zmarł amerykański wynalazca pochodzenia niemieckiego, Adolf Buseman, często określany mianem „ojca samolotu naddźwiękowego". Urodzony w Lubece, uczony opracował projekt „skrzydła strzelistego", dzięki któremu stało się możliwe odbywanie lotów z szybkością ponaddźwiękową. Swe odkrycie zaprezentował na kongresie w Rzymie w 1935 roku, a po drugiej wojnie światowej kontynuował badania już w USA. Zasada działania skrzydeł w kształcie strzały, została wpierw wykorzystana w amerykańskich myśliwcach F-86 i radzieckich samolotach Mig-15.

Wkrótce 90 rocznica urodzin K. Rokossowskiego

PRZED zbliżającą się 90 rocznicą urodzin marszałka Konstantego Rokossowskiego, dziennikarz PAP poprosił gen. dyw. pil. Romana Paszkowskiego o wypowiedź — jakim dowódcą i człowiekiem był marszałek.

W 1948 roku rozpocząłem studia w Akademii Sztabu Generalnego WP. W roku następnym marszałek został ministrem obrony narodowej i od tego momentu miałem zaszczyt służyć pod jego rozkazami. Kilkakrotnie widziałem go na spotkaniach w akademii. Podziwiałem, podobnie jak moi koledzy, jego krótkie, żołnierskie przemówienia, chwytające za serce, dobitne. Byłem pod urokiem jego osobowości — wielkiego dowódcy z lat II wojny światowej. Byliśmy dumni, że on dowodzi nami. Jego osoba podnosiła autorytet i znaczenie armii w społeczeństwie. Przypomnijmy, że marszałek Rokossowski objął funkcję ministra obrony narodowej w okresie groźnych napięć międzynarodowych. Jego autorytet w naturalny sposób sprzyjał podnoszeniu gotowości bojowej Wojska Polskiego, wzmacniał morale i siłę. Był to także okres burzliwego rozwoju i unowocześniania LWP.

Był marszałek — trzeba to również przypomnieć — człowiekiem eleganckim, przystojnym, zawsze pogodnym i uśmiechniętym, szarmanckim wobec kobiet. Ogromną sympatią darzył żołnierzy, wręcz szukał z nimi kontaktu, żeby porozmawiać.

Mord działacza kolumbijskiego

HAWANA PAP. Nieznani sprawcy zamordowali w niedzielę w kolumbijskim mieście San Jose de Guavaria lewicowego deputowanego Octavia Vargasa Acosté. Vargas należał do partii unia patriotyczna, którą założyli byli członkowie lewicowego ugrupowania powstańczego FARC. W minionych dwóch miesiącach w podobny sposób śmierć poniosło trzech członków kolumbijskiego parlamentu z ramienia ww. partii.

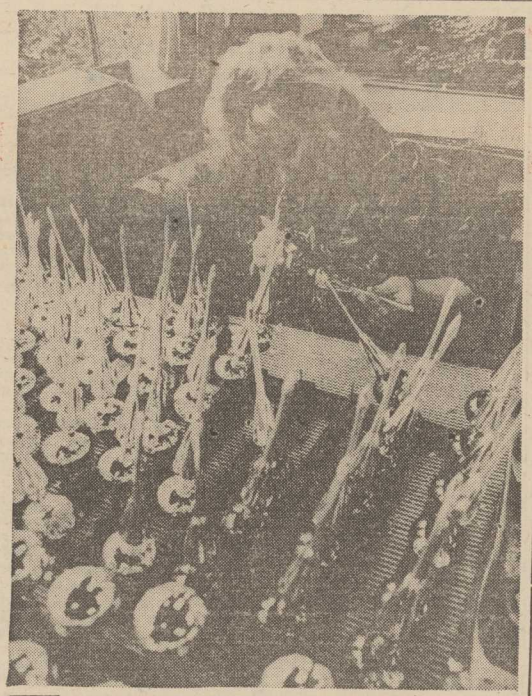

BLISKO 4 miliony ozdób choinkowych wyprodukuje w tym roku Spółdzielnia Pracy „Lorena" w Koszalinie. Przeznacza się je zarówno na rynek krajowy. Jak i na eksport, głównie do Szwajcarii, Austrii, Szwecji i USA. Na zdjęciu: zdobienie ozdób choinkowych.

CAF — J. Undro

NIK szukał odpowiedzi

Nieuleczalny brak leków

OBRAKU LEKÓW mówi się od dawna i nawet ludzie zdrowi, nie potrzebujący żadnych leków, wiedzą dlaczego ich nie ma. Bo brak komponentów dewizowych, bo poślizgi inwestycyjne w przemyśle farmakologicznym, bo leków używamy i marnujemy za dużo, bo za tanie... i tak dalej. Wszystkie te przyczyny w jakimś stopniu składają się na sytuację, w której nawet w Warszawie codziennie brakuje ok. 1000 leków z obowiązującej listy, a w Ciechanowie ludzie stają w kolejkę po leki wieczorem, aby rano ewentualnie kupić. I, jakkolwiek nader wiarygodnie brzmią uzasadnienia przyczyny niedostatku leków, to jedno zastanawia: że najczęściej w sprawie leków wypowiadają się nawet nie pacjenci, nie chorzy, ale pracownicy służby zdrowia. Z podziwu godnym samoudręczeniem informują nas o tym czego brak dziś, czego zabraknie już jutro, czego w tym roku jeszcze nie było. Czyżby to troska o nasze zdrowie, o naszą chorobę zawsze dyktowała te gorzkie żale? Czy nie zdarza się, jak to czasem bywa w innych dziedzinach, że narzekanie, wyliczanie niedostatków służy pokrywaniu własnych niedociągnięć, niepraw idłowości itp? Otóż okazuje się, że tak, niestety, zdarza się też w służbie zdrowia. A okazuje się to z ostatnich raportów Najwyższej Izby Kontroli poświęconych właśnie lekom. Kilka cytatów:

— w klinice Pomorskiej Akademii Medycznej i w ZOZ toruńskim podawano chorym niepotrzebne antybiotyki.

— w szpitalu w Żninie znaleziono trzyletni zapas nici chirurgicznych wartości czwartej części całego zapasu leków!

— zapasy przeterminowanych leków występują zarówno w przedsiębiorstwach zaopatrzenia farmaceutycznego jak i w placówkach leczniczych.

— w PZF „Cefarm" w Krakowie sprzedawano zdyskwalifikowaną polopirynę i alka-prim,

— w szpitalu w Toruniu 544 opakowania leków okazały się przeterminowane, zaś w przychodni sanockiej przeterminowane leki znajdowały się w zestawach do ratowania życia,

— nadzór nad dysponowaniem lekami zaniedbują ordynatorzy w szpitalach, w połowie ZOZ-ów (tj. w 242) nie zatrudniono inspektora do spraw gospodarki lekami. Specjaliści wojewódzcy w „zasadzie" nie zajmują się problemami leków.

— Ministerstwo Zdrowia i Opieki Społecznej nie wywiązało się w pełni z przyjętego obowiązku koordynowania w skali kraju działań w zakresie racjonalnej gospodarki lekami. Nie prowadzi się analiz prawidłowości stosowania leków w zakładach lecznictwa sanitarnego i ambulatoryjnego, brak było nadzoru ministerstwa nad jakością leków.

DŁUGA ta wyliczanka, ale wykazuje ona, że ani akademia, ani apteka, ani szpital, ani przychodnia, ani „Cefarm", ani ministerstwo nie robią wszystkiego co należy w sprawie leków. Nie robią wszystkiego w sytuacji tak trudnej, gdy okoliczności — zdawałoby się — zmuszać winny do troski o leki szczególnej. Cóż tu jednak mówić o trosce w ogóle, gdy strzykawek i igieł brak było tylko dlatego, że **przedłużały się uzgodnienia co do ilości produkcji! Uzgadniano miesiącami aż uzgodniono... ilość za małą.** Tymczasem dyrektor Departamentu Farmacji Ministerstwa Zdrowia i Opieki Społecznej, Jerzy Zieliński powiada w wywiadzie prasowym („Rzeczpospolita"):

— *„... obserwowany przez nas ruch w aptekach jest w części spowodowany niewłaściwą współpracą między lekarzem i farmaceutą. Tam gdzie jest dobra współpraca, wymiana informacji, tam pacjenci otrzymują leki bez niepotrzebnych perturbacji".*

NO PROSZĘ! Okazuje się, że to nie leków brakuje, tylko informacji. W aptekach nie ma kolejek, tylko jest „ruch". Winni „ruchowi" są lekarze i farmaceuci. Dobrze, że nie chorzy. A w ogóle to im więcej się na ten temat gada, tym łatwiej w potoku gadulstwa ukryć bałagan, brak koordynacji i zwykkłe marnotrawstwo. A o lek na marnotrawstwo najtrudniej. Nie tylko w służbie zdrowia.

Andrzej TUMIALIS

Przed zimowym szczytem wypoczynkowym

Mało chętnych na świąteczne wczasy

I CHOCIAŻ NADAL nie ulegnie poprawie zaopatrzenie w zimowy sprzęt sportowo-rekreacyjny, nie poprawią się warunki podróży — szczególnie w szczytach komunikacyjnych — a stan bazy żywieniowo-gastronomicznej nie zmieni się w sposób widoczny — to zimowy ruch turystyczno-wypoczynkowy utrzyma się na poziomie 1985 r. i wyniesie 1,2 mln osób.

TRADYCYJNIE najwięcej — ponad 70 proc. osób — wyjedzie w góry, praktycznie do 5 województw: nowosądeckiego, wałbrzyskiego, jeleniogórskiego i krośnieńskiego.

Przygotowano dla nich 225 tys. miejsc noclegowych, 358 wyciągów narciarskich (o 42 więcej niż w ub. r.), 90 wypożyczalni sprzętu sportowo-turystycznego. Nad bezpieczeństwem turystów czuwać będzie ok. 1600 ratowników GOPR.

Bogatszy i bardziej atrakcyjny ma być w tym roku program kulturalny, rekreacyjny, sportowy i turystyczny.

Wszystkie te „atrakcje" zapewnią turystom organizatorzy tegorocznego wypoczynku: w 60 proc. są to zakłady pracy, FWP i organizacje społeczne, w pozostałych 40 proc. — przedsiębiorstwa turystyczne

CENY zimowych wczasów są w 1986 r. wyższe w porównaniu z 1985 r. od 10 do 15 proc. Wynoszą średnio od 12,5 tys. zł do 20 tys. zł (a więc tyle co latem) w zależności od miejscowości, standardu i organizatora.

I chociaż do pierwszego „szczytu" zimowego pozostało zaledwie kilkanaście dni, wiele przedsiębiorstw turystycznych, ośrodków i domów zakładowych ma jeszcze wolne miejsca na wczasy świąteczno-noworoczne. Wykupiono już natomiast wszystkie miejsca wczasowe na okres ferii szkolnych (z wyjątkiem zimowisk, gdzie są jeszcze skierowania). W styczniu i marcu urlop można spędzić tam, gdzie się tylko zapragnie.

WIELU organizatorów przygotowało także niepełne turnusy, a więc pobyt 5-, 8- i 10-dniowy. Coraz częściej słyszy się zdanie, że urlop taki po prostu się nie opłaci. Koszt podróży i zmęczenie wynikające z warunków podróżowania niewspółmiernie przewyższają możliwość kilkudniowego wypoczynku. Skoro już wybieramy się na wczasy, chcemy po prostu porządnie odpocząć!

(ber)

Ze Stoczni „Wisła"

NOWĄ specjalizacją Stoczni „Wisła" w Gdańsku jest budowa katamaranów do wysoko specjalistycznych badań geofizycznych dna morskiego (wykrywanie zasobów ropy naftowej i gazu). Tę nową generację — w skali światowej — otworzył pierwszy z serii czterech katamaranów zamówionych w Stoczni „Wisła" przez armatora radzieckiego — m/s „Iskatiel-2", na którym odbyło się już podniesienie bandery. Przekazaniem tej jednostki Stocznia „Wisła" wykonała już tegoroczne zadania planowe. Na zdjęciu: „Iskatiel-2" przy nabrzeżu w stoczni.

(CAF — J. Uklejewski)

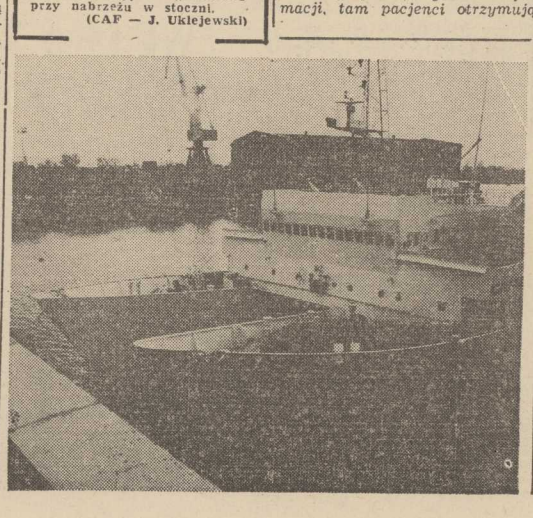

W Kielcach „START-87"

Przegląd Studenckich Teatrów Debiutujących

BIURO Organizacyjne XIV Ogólnopolskiego Przeglądu Studenckich Teatrów Debiutujących informuje, że przegląd odbędzie się w Kielcach w terminie od 26 lutego do 1 marca 1987 r.

Teatr studencki — w rozumieniu organizatorów przeglądu — nie jest teatrem tworzonym li tylko przez studentów (choć i taka ewentualność nie jest wykluczona), lecz teatrem będącym wypowiedzią ludzi młodych, teatrem wywodzącym się z tradycji polskiego ruchu teatru studenckiego lat od pięćdziesiątych, międzynarodowego ruchu kontestacji, odnowy artystycznej i moralnej.

Prawo uczestnictwa w przeglądzie mają teatry które nie brały udziału w „Starcie" więcej niż jeden raz i nie zdobyły żadnych wyróżnień i nagród.

Zgłoszenie uczestnictwa do 10 stycznia 87 r. należy przesłać pod adresem Biura Organizacyjnego Przeglądu, podając: nazwę teatru, tytuł i scenariusz spektaklu informację o działalności teatru oraz adres i telefon kierownika teatru. A oto adres BOP: Biuro Organizacyjne Przeglądu „START-87" ZSP „Alma Art", 25-002 Kielce, ul. H. Sienkiewicza 59, telefony: 603-62 605-93 **(Up.)**

POKRÓTCE

30-LECIE swej działalności obchodzi Stowarzyszenie Polskich Artystów Muzyków. Skupia ono ponad 2 600 członków. Są to dyrygenci, soliści, reżyserzy muzyczni, pedagodzy, muzycy, krytycy i publicyści. Wielokierunkowa działalność SPAM obejmuje wszystkie najistotniejsze problemy polskiego życia muzycznego i sprawy socjalno-bytowe muzyków. Stowarzyszenie podejmuje różnorodne inicjatywy służące rozwojowi kultury muzycznej w naszym kraju.

• • •

USTANOWIONE zostały nagrody marszałka Sejmu za prace dziennikarskie przyczyniające się do pogłębiania informacji i popularyzowania działalności parlamentu i posłów IX kadencji. Nagrody będą przyznawane corocznie z okazji Nowego Roku.

• • •

CIEPŁA pogoda sprzyjała w tym roku akcji jesiennych zadrzewień. Przy drogach, ulicach, na skwerach i w parkach wokół zakładów przemysłowych zasadzono tysiące drzew i krzewów ozdobnych.

Atrakcyjny sezon WOSPRiTV

ATRAKCYJNIE zapowiada się nowy sezon Wielkiej Orkiestry Symfonicznej Polskiego Radia i Telewizji w Katowicach zainaugurowany prezentacją oratorium Mendelssohna „Eliasz".

Orkiestra koncertować będzie w Jugosławii, a następnie w RFN. Najbliższy koncert zespołu w jego katowickiej siedzibie odbędzie się w grudniu, a poprowadzi go brytyjski dyrygent Yannis Daras. W programie — Mozart i Strauss. W następnych miesiącach śląska publiczność wysłucha koncertów z udziałem obojisty Lothara Fabera z RFN, węgierskiego pianisty Dezso Ranki (III koncert fortepianowy Prokofiewa). Holenderski dyrygent Hubert Soudant poprowadzi wykonanie „Pelleasa i Melizandy" Schoenberga

Równie atrakcyjne będą koncerty na zakończenie sezonu artystycznego. Pod batutą Antoniego Wita, orkiestra z udziałem solistów oraz chóru Filharmonii Narodowej wykona oratorium „Potępienie Fausta" Berlioza. Rzadka okazja dla melomanów będzie prezentacja wszystkich pięciu koncertów fortepianowych Beethovena, których wykonawcą podczas dwóch wieczorów będzie pianista Justus Frantz z RFN. Sezon artystyczny WOSPRiTV zakończy się 20 czerwca koncertem, który poprowadzi Krzysztof Penderecki. W programie znajdzie się m.in. koncert skrzypcowy tego kompozytora w wykonaniu Christiane Edinger (RFN).

Nowy Sącz chce odbudować zamek Jagiellonów

ZBLIŻAJĄCY się do obchodów 700-lecia przypadającego w 1992 roku Nowy Sącz zamierza odbudować zamek Jagiellonów.

Sądecki zamek gościł orszaki książęce i królewskie zdążające z krakowskiego Wawelu na południe. W tym zamku Jan Długosz wychowywał synów Kazimierza Jagiellończyka, a ich nauczycielem był m. in. Kallimach — wielki włoski humanista Filip Buonacorsi. W tej budowli ustalono strategię bitwy pod Grunwaldem. W blasku sądeckiego zamku rozwijało się w XV wieku życie kulturalne i artystyczne, do kroniki polskiej kultury wpisało się m. in. „Szkoła sądecka" malarstwa sztalugowego.

Wiele razy upadający, dźwigany i przebudowywany przetrwał do 1939 roku. W latach II wojny światowej służył hitlerowcom m. in. za arsenał broni. Przed końcem wojny okupanci zgromadzili w zamku ogromne ilości materiałów wybuchowych — zamierzali przed nadejściem radzieckiej armii zniszczyć miasto z jego zabytkowym centrum. Zamiary hitlerowców zostały udaremnione: polscy partyzanci w przededniu wyzwolenia Nowego Sącza zniszczyli arsenał broni, wysadzając zamek w powietrze. Zniszczeniu uległ zamek, ale ocalało miasto.

• Wybraliśmy dla Was • Telewizyjne programy tygodnia •

Od poniedziałku – do niedzieli

W TYM tygodniu — kilka ciekawych propozycji. Na czoło z programów dokumentalno-publicystycznych wybija się zapowiedź emisji (pon., pr. I, 22.15 — czemu o tak późnej porze?!) reportażu Romana Dobrzyńskiego **„Spojrzenie na Polskę z RFN"**. Wiele rozmów i wiele różnych opinii, a wśród rozmówców m. in. wybitny tłumacz Karl Dedecius, hrabia von Krockow (autor głośnej w RFN książki „Podróż na Pomorze" — pisała o niej obszernie i przeprowadziła swego czasu wywiad z autorem „Polityka"), generał w stanie spoczynku Günter Vollmer czy dyrektor generalny koncernu Thyssena Herbert Brenke. Radzimy nie przeoczyć tej pozycji.

TEATR TV

DZIŚ na scenie Teatru Poniedziałkowego sztuka z dalekiej Islandii. **„Ostatnia próba"** Svavy Jakobsdottir nawiązuje do często podejmowanej przez różnych autorów problematyki atomowej zagłady. Akcja sztuki zaczyna się w chwili gdy pewne małżeństwo zamyka się w prywatnym bunkrze... Reż. Krzysztof Gordon, wyk. Joanna Bogacka, Andrzej Piszczatowski i Izabela Orkisz (OTV Gdańsk).

Ponadto w sobotnim cyklu **Antologia dramatu powszechnego** „Wujaszek Wania" Czechowa w reż. Aleksandra Bardiniego z udziałem m.in. Władysława Kowalskiego, Zbigniewa Zapasiewicza, Haliny Łabonarskiej, Joanny Żółkowskiej, Mieczysława Voita i Zofii Rysiówny. Zwracamy także uwagę na pozycję: **„Edward Dziewoński — portret aktora"** (wtorek, 21.30, I) oraz **„Henryk Tomaszewski i jego teatr"** (sobota, 22.25, II).

Innego rodzaju propozycją jest przedstawienie spektaklu Teatru Sensacji (czwartek, 20.15, I) **„Goniec śmierci"** na motywach powieści S.S. Van Dine „Piosenka śmierci" (wśród wykonawców m.in. Marian Opania, Kalina Jędrusik, Edward Lubaszenko i Mieczysław Voit).

BACH, BEETHOVEN, HAYDN

DLA melomanów — kilka wielkich koncertów. I tak środowa Filharmonia Dwójki zaprasza na **Koncert potrójny C-dur op. 56** Beethovena (WOSPRiTV), w sobotę (20, II) Jan Sebastian Bach — **Oratorium na Boże Narodzenie**, a w niedzielę (18.20, II) Leonard Bernstein kreuje **Symfonię C-dur nr 97** Haydna.

FILMY, SERIALE...

FILMY w kolejności pojawiania się na małym ekranie:

● **„Zdrada"** (pon. 18, I). Pożegnanie z „Janosikiem" w 13. feralnym dla bohatera odcinku.

● **„Ramon y Cajal"** (pon. 21.45, II). Ósma część hiszpańskiego filmu biograficznego.

● **„Ostatnia sprawa Herkulesa Poirot"** (wtorek, 20.15, I). Słynny detektyw Herkules Poirot contra Agata Chrisie! W roli tej ostatniej świetna aktorka („Podróż do Indii") Dame Peggy Ashcroft. Prod. 1984.

● **„Ojciec Sergiusz"** (wtorek, 22, II). W cyklu **Panorama kina radzieckiego**, obraz Igora Tałankina z 1978 r. według powieści Lwa Tołstoja. Przed czym ucieka książę Kasatski, czyli droga do poznania samego siebie.

● **„Bardzo ważna osobistość"** (środa, 17.40, I). Współczesny film radziecki.

● **„Kurs na lewo"** (środa, 20.30, I). Kolejny obraz polskiego młodego reżysera (tym razem Pawła Unruga) z — wprost nie do wiary — tegorocznej produkcji. Wyprawa trójki młodych pracowników PGR z „prezentami" do miasta. W rolach głównych Ludwik Pak, Zbigniew Buczkowski i Marek Siudym.

ANTHONY PERKINS pantneruje Sophii Loren w amerykańskim filmie „Pożądanie w cieniu wiązów" (piątek, pr II).

● **„Inne spojrzenie"** (czwartek, 21.35, II). Wyświetlany niedawno w kinach węgierski film Karoly Makka, którego akcja toczy się zaledwie w dwa lata po pamiętnych wydarzeniach 1956 roku. Nie tylko problemy polityczne są jednak jego treścią — ważnym wątkiem jest także przeradzająca się w fascynację erotyczną przyjaźń pomiędzy dwiema kobietami. W tych rolach — polskie aktorki Grażyna Szapołowska i Jadwiga Jankowska-Cieślak (ta ostatnia została za swoją kreację wyróżniona główną nagrodą na festiwalu w Cannes 1982).

● **„Europejska historia"** (piątek, 20.30, I). Radziecki film z gatunku sensacyjno-politycznych. W rolach głównych — Wiaczesław Tichonow i Beata Tyszkiewicz.

● **„Pożądanie w cieniu wiązów" (piątek, 22, II).** Ekranizacja głośnej — znanej także ze spektaklu Teatru Poniedziałkowego z 1983 r. — sztuki O'Neila. Reż. Delbert Mann, wśród wykonawców m.in. Sophia Loren i Anthony Perkins. Prod. 1958.

● **„Baryton"** (sobota, 20, I). Jeden z ciekawszych filmów polskich ostatnich lat zrealizowany wg scenariusza Feliksa Falka przez Janusza Zaorskiego. Akcja toczy się w 1933 r. a głównym bohaterem jest światowej sławy śpiewak polskiego pochodzenia.

● **„Próba odwagi"** (sobota, 21.40, II). Kolejny odcinek „Kliniki w Schwarzwaldzie".

● **„Smak arbuza"** (niedziela, 16, II). W Kinie Familijnym — obraz prod. USA.

● **„Profesjonaliści"** (niedziela, 20, I). Nie wszystko zestarzało się w tym filmie („Alternatywy 4"). St. Barei zrealizowanym w 1981 roku...

● **„Konflikt"** (niedziela, 21, II). Czternasty odcinek „Sagi rodu Forsyte'ów".

Koniec monopolu dziennika „19.30"?

JEDNYM z największych dziwolągów TVP jest **emisja głównego dziennika (tego o godz. 19.30) jednocześnie w obu programach.** Możliwość wyboru w takim przypadku jest tylko jedna — wyłączyć odbiornik, lub (szczecinianie mają taką szansę) oglądać programy obcojęzyczne. Z nienormalności takiego stanu rzeczy zdaje sobie, na szczęście, sprawę nowe kierownictwo Radiokomitetu. Oto prezes Janusz Roszkowski (wieloletni redaktor naczelny PAP) zapowiada w wywiadzie dla „Przeglądu Tygodniowego" zmiany i w tym — wydawałoby się „nie do ruszenia" — przypadku. Oto najistotniejszy fragment wypowiedzi prezesa: **— Założenia ogólne są takie: dzienników nie będzie więcej i nie będą dłuższe. Zastanawiamy się nad sensem emitowania tego samego wydania DT o 19.30 w dwóch programach jednocześnie. W Dwójce tzw. główny dziennik przesuniemy na 21.20 — będzie to wydanie 20-minutowe. Wszystkie dzienniki będą musiały poprawić jakość, dbać o szybkość informacji oraz atrakcyjną i nowoczesną formę ich przekazywania.**

Cisza, panowie! Dziennik!

ROSS MACDONALD

POŻEGNALNE SPOJRZENIE

© 1969 by Margaret Millar Survivors Trust
„THE GOODBYE LOOK"
Tłum. Zofia Zinserling

170

— Rozumiem, że to nie pańskie pismo. Nie, widzę, że nie. — Po chwili dodał: — To pismo Lawrence'a Chalmersa, prawda? — I po następnej pauzie: — Czy to oznacza, że wszystkie jego listy wojenne do matki były sfabrykowane?

— Bez wątpienia. — Smitheram potrząsnął dokumentami w zaciśniętej pięści. Wzrokiem przywierał do spuszczonej twarzy swej żony. — Nadal nie pojmuję, jak powstały te listy.

— Czy Chalmers był kiedykolwiek pilotem marynarki wojennej? — zapytał Truttwell.

— Nie. Rzeczywiście próbował dostać się na przeszkolenie. Ale wykazywał kompletny brak kwalifikacji. W istocie zwolniono go w parę miesięcy po tym, jak się zaciągnął.

— Dlaczego? — spytałem.

— Z uwagi na chorobę umysłową. Miał załamanie w obozie dla rekrutów. Przytrafiło się to sporej liczbie chłopców reprezentujących typ schizoidalny, kiedy próbowali pozować na żołnierzy. Zwłaszcza tych, których matki odgrywały w rodzinach dominującą rolę, tak jak to było w przypadku Larry'ego.

— Skąd pan tak dobrze zna ten przypadek, panie doktorze?

— Byłem jego lekarzem w szpitalu marynarki wojennej w San Diego. Zanim wypuściliśmy go na swobodę, przez parę tygodni stosowaliśmy terapię. Od tej pory jest moim pacjentem... jeśli nie liczyć dwóch lat, kiedy służyłem na morzu.

— Czy z jego powodu osiadł pan tutaj, w Pacific Point?

— Między innymi. Był mi wdzięczny, więc zaofiarował pomoc w założeniu kliniki. Jego matka umarła i zostawiła mu dużo pieniędzy.

171

— Jednego nie rozumiem — rzekł Truttwel — a mianowicie, jak mógł nas tak nabierać na te fałszywe listy. Musiał podrabiać koperty i znakowanie marynarki wojennej. I jak otrzymywał odpowiedzi, skoro nie służył w marynarce?

— Pracował na poczcie — odparł Smitheram. — Sam załatwiłem mu tę posadę, nim się zaokrętowałem. Widocznie założył specjalną skrytkę na własną korespondencję. — Jak gdyby siła działająca z zewnątrz wykręciła mu głowę, Smitheram znów spojrzał na żonę. — Ja natomiast nie rozumiem, Moira, skąd on miał okazję... i to niejedną... przepisywania moich listów do ciebie.

— Pewnie je zabierał — stwierdziła.

— Wiedziałaś, że zabiera?

Przytaknęła chmurnie.

— Właściwie pożyczał je do czytania albo tak mówił. Ale potrafię zrozumieć, dlaczego przepisywał. Czcił cię jak bohatera. Chciał być do ciebie podobny.

— Co czuł do ciebie?

— Lubił mnie. Nie taił tego jeszcze przed twoim wyjazdem.

— Po moim wyjeździe widywałaś go regularnie?

— Cóż mogłam zrobić? Mieszkał przez drzwi.

— Przez drzwi w hotelu Magnolia? Chcesz powiedzieć, że zajmował sąsiednie pokoje?

— Prosiłeś, żebym go miała na oku — odrzekła

— Nie mówiłem, żebyś z nim żyła. Żyłaś z nim? — Miał groźny głos człowieka, który sam sobie zadaje ból i wie o tym, ale nie może przestać

— Żyłam z nim — powiedziała jego żona. — Nie wstydzę się tego. Potrzebował kogoś. Może w równej jak ty mierze pomagałam go ratować

— Więc to była terapia, co? Dlatego chciałaś tu przyjechać po wojnie. Dlatego on...

Przerwała mu zdecydowanie.

— Mylisz się, Ralph. Zwykle się mylisz, kiedy o mnie chodzi. Zerwałam z nim przed twoim powrotem.

Irena Chalmers uniosła głowę.

— To prawda. Ożenił się ze mną w lipcu...

Truttwell pochylił się nad nią i położył jej palec na ustach.

— Nie wyrywaj się z informacjami nie pytana, Ireno.

Zamilkła, a ja słuchałem gwałtownego szeptu Moiry.

— Wiedziałeś o nas — mówiła do męża — Nie można leczyć pacjenta przez dwadzieścia pięć lat i tyle o nim nie wiedzieć. Ale wolałeś udawać, że nie wiesz

— Gdybym wiedział — rzekł — wprawdzie do niczego się nie przyznaję, ale gdybym wiedział, to udawałbym w interesie pacjenta, nie własnym

— I ty w to wierzysz, co, Ralph?

— To prawda.

— Oszukujesz samego siebie. Ale nikogo więcej nie oszukasz. Równie dobrze jak ja wiedziałeś, że Larry Chalmers jest fałszerzem. Potwierdzaliśmy jego mrzonki i dalej braliśmy od niego pieniądze.

— To kłamstwo.

Lecz Smitheram miał głos zmartwiony i niepewny. Popatrzył po naszych twarzach, by się przekonać, czy go osądzamy.

Żona otarła się o niego wychodząc z pokoju. Podążyłem za nią korytarzem.

(cdn)

Coraz bliżej do bezpiecznej strefy

Miła niespodzianka Czarnych

I LIGA KOSZYKAREK. AZS-AWF Katowice — Czarni Szczecin 64:66 (31:32).
AZS-AWF: Nawrat — 19, Dudek — 13, Bibrzycka 10, Dżumało — 8, Borkowska — 8.
CZARNI: Jastrzębska — 23, Jaworska — 16, Maciejewska — 12, Nadolska — 11, Wasilewska — 2, Robatyńska — 2.

SZCZECINIANKI pokonały AZS-AWF w dobrym stylu. Najbardziej surowo dotąd oceniana Nadolska wreszcie spełniła pokładane w niej nadzieje. Niemal przez całe 40 minut „szalała" pod tablicami, wychwytując sporo piłek i przyczyniając się do zwycięstwa Czarnych.

Pierwsze minuty meczu były bardzo nerwowe z obydwu stron. Żadna z drużyn (przez 3 minuty) nie potrafiła zdobyć ani jednego kosza. Akcje były szarpane i przy tym mało widowiskowe. Dopiero na początku 4 minuty AZS zdobywa punkty. Prowadzi 6:0. Gra się uspokaja i nabiera charakteru. Coraz lepiej prezentują się szczecinianki i w 7 minucie doprowadzają do remisu (8:8). Potem katowicka publiczność ogląda obustronne ciekawe akcje, które powodują ciągłe zmiany wyniku na tablicy. Raz prowadzi AZS, a po paru minutach koszykarki Czarnych. Świetnie dysponowana jest Jastrzębska. Jest zdecydowana i rzuca celnie. W sumie w całym meczu zdobędzie 23 punkty. Ona też przyczyniła się do wygrania pierwszej połowy. Natomiast w drugiej części spotkania do Jastrzębskiej dołączają Maciejewska z Jaworską. Szczecinianki są górą i w 39 minucie prowadzą 66:58. Moment nieuwagi kosztował je jednak utratę 6 pkt. (Dudek wykonała dwa rzuty za trzy punkty). Na więcej już nie było stać gospodyń, które zeszły z parkietu pokonane.

DZIĘKI temu zwycięstwu **koszykarki Czarnych zbliżyły się do bezpiecznej strefy (od 1 do 8 pozycji) i ustępują Włókniarzowi Białystok tylko jednym punktem. Szanse na pozostanie w I lidze znacznie wzrosły.**

B.T.

Wyniki i tabele

I liga siatkarzy

Czarni — Wifama	3:1 i 1:3
Hutnik — Stal Stocznia	3:1 i 3:1
AZS O. — Stal Nysa	3:0 i 3:1

TABELA

1. Resovia	8—0	16	24:5
2. Hutnik	8—0	16	24:5
3. Stal Stocznia	6—2	14	20:9
4. AZS	5—3	13	19:13
5. Płomień	3—5	11	16:18
6. Legia	3—5	11	11:17
7. Wifama	3—5	11	12:18
8. Gwardia	2—6	10	11:20
9. Czarni	2—6	10	9:20
10. Stal Nysa	0—8	8	6:24

II liga siatkarek

PM — Warmia	3:1 i 3:1
Gedania — Start Gd.	3:0 i 3:1
Zawisza — Budowlani	1:3 i 0:3
Start Ł. — Ogniwo	3:0 i 3:0

TABELA

1. Gedania	27	41—8
2. Budowlani Toruń	27	39—11
3. Start Łódź	23	31—17
4. Warmia Olsztyn	20	24—25
5. Ogniwo Szczecin	20	21—27
6. PM Bydgoszcz	20	20—20
7. Start Gdynia	17	14—35
8. Zawisza Sulechów	14	8—42

Puchar Interkontynentalny dla River Plate

PIŁKARZE argentyńskiego klubu River Plate zdobyli w Tokio Puchar Interkontynentalny pokonując Steaue Bukareszt 1:0 (1:0). Bramkę na wagę pucharu zdobył głową w 28 min. grający w argentyńskim klubie reprezentant Urugwaju Antonio Alzamendi.

NAJLEPSZYM zawodnikiem spotkania uznano strzelca bramki, urugwajskiego napastnika, uczestnika Mundialu'86 Antonio Alzamendiego. Otrzymał on tradycyjną nagrodę — najnowszy model samochodu Toyota.

Na basenie WDS

5 rekordów Polski

PRZEZ dwa dni rozgrywane były mistrzostwa okręgu szczecińskiego w pływaniu. Ustanowiono na nich pięć rekordów Polski. **A. Hofsas** uzyskała najlepszy wynik w gronie 13-latków na 400 m st. zm. — 5:05,53. **D. Jarzyna** poprawił rekord wśród 16-latków na 200 m st. klas. — 2:20,25. **A. Kadłubaj** od wczoraj posiada RP 16-latków na 100 m st. klas. — 1:14,91. **P. Albiński** przepłynął w rekordowym czasie (wśród 17-latków) 1500 m, uzyskując wynik 15:38,28. RP ustanowiła także sztafeta w składzie: **B. Węgrzyn, A. Hofsas, B. Mrowińska i K. Kałka,** 400x100 st. zmiennym przepłynęły w czasie 4:37,86. **(bt)**

TU TOTO

DUŻY LOTEK

I losowanie:
4 — 5 — 10 — 38 — 43 — 46
dod. 16

II losowanie:
13 — 15 — 42 — 44 — 46 — 48

W Turnieju Gwiazdkowym

B. Janzer pierwsza

Z UDZIAŁEM ponad 30 zawodniczek rozgrywany był w Toruniu tradycyjny Turniej Gwiazdkowy w gimnastyce artystycznej. Pod nieobecność T. Folgi i I. Żurawskiej, we wszystkich układach i w wieloboju zwyciężyła B. Janzer z Pogoni przed M. Stachowską (Śląsk Wrocław) oraz I. Poniedziałek (Energetyk Poznań) i A. Fitek (Start Gdynia). (bt)

Polki na trzynastej pozycji

ZSRR mistrzem świata

ZAKOŃCZYŁY się mistrzostwa świata w piłce ręcznej kobiet. W meczu finałowym Związek Radziecki pokonał „7" Czechosłowacji 30:22. Dość niespodziewanie zakończyło się spotkanie o brązowy medal. Faworytki, piłkarki NRD uległy piłkarkom Norwegii 19:23. Natomiast w meczu o piąte miejsce rywalizowały szczypiornistki Rumunii i Jugosławii. Zwyciężyły Rumunki 28:26. Jak już informowaliśmy reprezentacja Polski zajęła odległą 13 pozycję.

NA pytanie dziennikarza PAP: „Czy pana drużyny nie stać było na miejsce lepsze niż trzynaste?", trener B. Cybulski odpowiedział: „Owszem, mogliśmy i powinniśmy być parę miejsc wyżej. Realnie oceniając zespół, którym dysponuję stać było na zajęcie jedenastego miejsca, gdyż w półfinałowej 12 „do ogrania" były tylko bodaj Koreanki..." Natomiast na pytanie: „Czy wyróżniłby pan kogoś w swoim zespole?" — trener odpowiedział: „Bardzo dobrze grała w bramce A. Głowczak, a także Z. Figas, która strzeliła najwięcej bramek, w tym sporo z karnych. Kolejny już raz zawiodła w imprezie wielkiej rangi Mirella Mierzejewska (Pogoń). Myślę, że trochę przedwcześnie kreowano ją na gwiazdę". **(bt)**

Tenis stołowy

Azja lepsza od Europy

W JAPONII rozegrana została druga seria spotkań reprezentacji Azji i Europy w tenisie stołowym.

W meczach mężczyzn dwa spotkania wygrali Azjaci 5:4, a jedno Europejczycy także 5:4, natomiast w meczach kobiet dwa zwycięstwa 5:1 odniosła drużyna Azji.

Po tych meczach w generalnej klasyfikacji spotkań bilans jest następujący: mężczyźni: Azja — Europa 8:4, kobiety: Azja — Europa 8:1.

Zawodnicy Azji, którzy zwyciężyli w ogólnym bilansie spotkań zarobili 12 600 dolarów (po 600 każdy), natomiast przegrani Europejczycy otrzymali 8 400 dolarów (po 400 każdy).

Wyniki i tabele

I liga koszykarek

AZS K. — Czarni	64:66 (31:32)
Ślęza — ŁKS	72:65 (34:35)
Lech — Włókniarz	78:60 (35:29)
Spójnia — Glinik	95:50 (38:27)
Wisła — AZS P.	79:78 (42:42)
Włókniarz P. — ROW	85:65 (51:33)

TABELA

1. Wisła	24	1064—788
2. Ślęza	24	1065—822
3. ŁKS	23	1094—871
4. Spójnia	22	1015—906
5. Włókniarz P.	21	974—904
6. AZS P.	20	972—927
7. Lech	20	932—860
8. Włókniarz B.	17	896—1009
9. AZS K.	17	854—858
10. Czarni	16	775—853
11. ROW	15	827—928
12. Glinik	13	691—1242

I liga koszykarzy

Hutnik — Polonia	89:82 (33:35, 75:75)
Wisła — Lech	119:80 (55:35)
Pogoń — Gwardia	82:89 (42:43)
SZS AZS K. — Śląsk	80:97 (39:46)
Górnik — Zagłębie	82:65 (35:35)
Zastal — Stal	83:104 (46:50)
Hutnik — Lech	70:97 (30:40)
Wisła — Polonia	86:49 (40:26)
Pogoń — Śląsk	117:118 (109:109, 98:98, 44:51)
SZS AZS K. — Gwardia	83:93 (49:45)
Górnik — Stal	116:76 (68:39)
Zastal — Zagłębie	61:59 (24:32)

TABELA

1. Górnik	23	1088—977
2. Śląsk	22	1287—1194
3. Wisła	21	1243—1139
4. Gwardia	21	1164—1106
5. Lech	21	1106—1058
6. Stal	20	1131—1103
7. Polonia	19	1075—1169
8. Zagłębie	18	1082—1092
9. Zastal	18	1029—1058
10. SZS AZS K.	17	1063—1210
11. Hutnik	17	992—1128
12. Pogoń	17	1120—1233

II liga koszykarek

AZS Sz. — Polonia	76:87
Stal — Widzew	44:77
MDK — AZS Gd.	52:111
Stomil — AZS W.	46:53
Znicz — AZS K.	57:76
Olimpia — Stilon	102:48

TABELA

1. Olimpia Poznań	20	927—402
2. Polonia Warszawa	19	749—664
3. AZS Koszalin	18	767—664
4. Widzew Łódź	17	779—637
5. AZS Gdańsk	16	774—694
6. AZS Szczecin	16	665—693
7. Stilon Gorzów	15	650—689
8. Stomil Olsztyn	13	620—726
9. Znicz Pruszków	12	619—768
10. AZS Warszawa	12	498—730
11. Stal Grudziądz	11	460—706
12. MDK Warszawa	11	539—813

II liga koszykarzy

Gwardia — Legia	93:94
Astoria — Wybrzeże	79:93
Spartakus — ŁKS	118:71
Polonia — Spójnia St.	63:80
Społem — Turów	63:71
Spójnia Gd. — AZS T.	84:95

TABELA I RUNDY

1. Legia Warszawa	21	1080—848	
2. Wybrzeże Gdańsk	18	1045—919	
3. Spójnia Stargard	18	909—848	
4. Turów Zgorzelec	18	861—802	
5. Astoria Bydgoszcz	17	856—795	
6. AZS Toruń	17	951—907	
7. Gwardia Szczytno	17	1027—1005	
8. Spartakus Jelenia Góra	17	843—831	
9. Społem Łódź	14	817—905	
10. Spójnia Gdańsk	13	744—857	
11. Polonia Leszno	13	900—1049	
12. ŁKS	12	778—1008	

Porażek „Wilków Morskich" ciąg dalszy

Po dwóch dogrywkach Pogoń przegrała ze Śląskiem

I LIGA KOSZYKARZY: Pogoń — Gwardia Wrocław 82:89 (42:43) i Pogoń — Śląsk Wrocław 117:118 (44:51, 98:98, 109:109).
POGOŃ: Miziewicz (0 i —), Dubicki (8 i 4), Walasek (5 i 2), Dziegielewski (3 i 33), Szewczyk (10 i —), Krawczyk (— i 0), Majcherek (32 i 29), Kalejta (10 i 18) i Kuligowski (8 i 6).
GWARDIA: Olesiewicz — 16, Rekun — 19, Boryca — 10, Kalinowski — 5, Bińkowski — 19 i Zyskowski — 20.
ŚLĄSK: Bargiel — 13, Prostak — 8, Zelig — 29, Kobylański — 24, Kiełbik — 27 i Kołodziejczak — 17.

JUŻ po raz kolejny z rzędu koszykarze Pogoni pokazali, że nie umieją skutecznie grać w końcowych minutach meczu. W sobotnim spotkaniu z Gwardią nasi zawodnicy byli równorzędnym partnerem dla gości jedynie do 31 minuty. Wynik w tej minucie — 69:63 pozwalał mieć nadzieję na zwycięstwo szczecinian. Stało się jednak inaczej, czemu w dużej mierze winni są nasi zawodnicy. Nie trafiali oni wielokrotnie do kosza w idealnych sytuacjach (Kalejta, Dubicki, Kuligowski), co później bardzo się zemściło. Na wyróżnienie w zespole „Wilków Morskich" zasłużył jedynie Majcherek. Zawodnik ten zdobył 32 punkty, w tym aż 8 razy celnie rzucił zza linii 6,25 m. Szkoda, że takiej skuteczności strzeleckiej nie wykazali pozostali nasi koszykarze, a wtedy dwa punkty pozostałyby w Szczecinie. A tak spotkanie wygrali goście 89:82.

Wczorajszy mecz ze Śląskiem dostarczył kompletowi widzów, którzy przybyli do hali WDS, ogromnych emocji. Początek spotkania należał do gości. Już w 6 minucie prowadzili oni 21:10, ale po 5 minutach dobrej gry nasi zawodnicy zniwelowali tę przewagę, dzięki m. in. skutecznym rzutom za 3 pkt. Kalejty. 66 sekund przed zakończeniem meczu wojskowi prowadzili 96:91. Celny rzut Węcławskiego za 3 punkty zmniejszył przewagę Śląska. W ostatniej sekundzie meczu także Węcławski trafia za 2 punkty i następuje pierwsza dogrywka, która jednak nie przynosi rozstrzygnięcia. W czasie tej trwania kibice oglądali całą serię celnych rzutów za trzy punkty oraz 3 błędy Walaska, które walnie przyczyniły się do utraty punktów przez Pogoń. W drugiej dogrywce Śląsk prowadził już 118:113 ale Pogoń zdobyła jeszcze 4 punkty i ostatecznie przegrała z 6-krotnym mistrzem Polski 113:117.

W SOBOTĘ Pogoń gra z Zastalem w Zielonej Górze, a w niedzielę w Walbrzychu z Górnikiem. **(MK)**

PP piłkarzy ręcznych

Stal i Pogoń awansowały

W SZCZECINIE przez trzy dni rozgrywana była II runda PP piłkarzy ręcznych. Pogoń pokonała Stal Gorzów 28:23 oraz AZS Wrocław 30:23. Natomiast Stal zwyciężyła AZS 31:28 i tym samym obok piłkarzy ręcznych morskiego klubu, wywalczyła prawo gry w III rundzie PP. **(bt)**

Po zaciętej grze

Hutnik dwa razy pokonał Stal

WIELCE emocjonujące i bardzo zacięte były pojedynki o mistrzostwo I ligi siatkarzy z udziałem krakowskiego Hutnika i Stali Stocznia Szczecin. Obie konfrontacje głównych pretendentów do tytułu mistrza kraju, przyniosły zwycięstwa drużynie krakowskiej, która w pełni wykorzystała atut własnego boiska, wygrywając w sobotę 3:1 (15:12, 15:7, 10:15, 15:13) i w niedzielę 3:1 (15:11, 7:15, 18:16, 20:18). Oba pojedynki stały na dobrym poziomie. Pierwszy trwał ok. 2 godzin, a drugi 2 godziny i 15 minut. Hutnik zawdzięcza sukcesy przede wszystkim dużej sile ataku. W zespole tym wyróżnili się: Jurek, Martyniuk i Ratajczak, a w Stali Stocznia: Borówko i Wojdyga.

Po porażkach z Hutnikiem Stal ma o 2 pkt. mniej od krakowian i prowadzącej w tabeli Resovii. W środę i czwartek szczecinianie zmierzą się w hali WDS z drużyną Płomienia Sosnowiec. **(jg)**

N. Szałamanow w Turcji

JAK informuje bułgarska agencja BTA słynny sztangista Naum Szałamanow przyleciał w sobotę z Melbourne via Londyn do Ankary. W Melbourne aż do samolotu eskortowany był on przez australijską policję. Także w Londynie policja angielska zjawiła się już przy schodkach prowadzących z samolotu. Szałamanow spędził noc z piątku na sobotę w rezydencji tureckiego ambasadora w Londynie. Tam właśnie rozmawiali z nim dziennikarze. W sobotę także pod silną ochroną został odwieziony na lotnisko skąd odleciał do Ankary.

ZNANE są już także niektóre szczegóły związane ze zniknięciem sportowca w Melbourne. Zgodnie z tym co podało Radio Ankara został on uprowadzony, gdy jechał samochodem i przez kilkadziesiąt godzin ukrywany był w wiejskim domu. Bułgarska agencja podkreśla, że fakty te potwierdzają teorię, iż był to zorganizowany czyn wymierzony w obywatela Bułgarii.

Judo

M. Gontowicz wygrała w Japonii

WIELKI sukces odniosła Maria Gontowicz w prestiżowym turnieju judo kobiet w Fukuoce. 21-letnia zawodniczka AZS Gorzów M. Gontowicz wygrała rywalizację w wadze 56 kg, a osiągnięcie reprezentantki Polski jest tym bardziej godne podkreślenia, że impreza w Fukuoce (Japonia) tradycyjnie skupia na starcie najlepsze zawodniczki świata.

Turniej w akrobatyce sportowej

Szczecinianie na podium

W KATOWICKIM „Spodku" odbyły się dwie imprezy: międzynarodowy turniej w akrobatyce sportowej pod nazwą „Barbórka 86", w którym startowały ekipy Bułgarii, Belgii, CSRS i Polski oraz zawody o Puchar Polskiego Związku Akrobatyki Sportowej. Całej imprezie nadano jedną wspólną nazwę „Sport i muzyka". W katowickim „Spodku" startowali także szczecinianie. Dwójka mieszana Jan Więcek (Stal Rzeszów) i Barbara Chmielińska (Pionier Szczecin) z dorobkiem 27,533 pkt. uplasowała się na drugiej pozycji. Tę samą lokatę wywalczyła czwórka mężczyzn z Pioniera. Podopieczni Mirosławy i Andrzeja Kardasów wystąpili w składzie: Przemysław Stefaniak, Dariusz Lis, Marek Binkowski i Robert Laskowski.

Te sukcesy po raz kolejny udowadniają coraz mocniejszą pozycję Szczecina na mapie Polski w tej trudnej, lecz widowiskowej dyscyplinie sportu. (bt)

PONIEDZIAŁEK, 15 GRUDNIA

DZIŚ:
Niny, Celiny
JUTRO:
Albiny, Zdzisławy

POGODA

ZACHMURZENIE duże. Temperatura maks. do 4 st. Wiatry słabe południowo-zachodnie.

DZIŚ rano w Szczecinie ciśnienie wynosiło 1015 hPa (761 mm Hg). W ciągu dnia wystąpi powolny spadek ciśnienia.

TEATRY

OPERA, OPERETKA — „Faust" g. 18.

KINA

DELFIN (468-78) Przegląd Filmów Duńskich — „Zappa" g. 16, 18, 20, l. 18; wtorek: „Walter i Carlo" g. 9, 11, 13, 16, 18, 20, l. 18; KORAB — „Dawno temu w Ameryce" g. 17, USA, l. 18, cz. I i II; KOSMOS (380-03) „Boskie ciała" g. 9, 11,15, 13.30, 16, USA, l. 12; „Dawno temu w Ameryce" g. 18, cz. I i II (poniedziałek i wtorek); BAŁTYK (733-35) „Wakacje dla psa" g. 15, CSRS· „F/X" g. 17, 19.15, USA, l. 18 (poniedziałek i wtorek); POLONIA (22-18-34) „Strzeż się dziewiątego syna" g. 15, radz.; „Konopielka" g. 16.30, 18.30, pol., l. 15; wtorek: „Jelonek Bambi poznaje świat" g. 15, radz.; „Sygnał ostrzegawczy" g. 16.30, 18.30, USA, l. 15; PIONIER (475-02) „Rancho Texas' 'g. 9, 11, 17, 19, pol., l. 18; „Na tropie kłusownika" g. 13, 15, CSRS (poniedziałek i wtorek); MARS — „Kapitan hajduków" g. 16, rum., l. 12; „Ucieczka w noc" g. 18, 20, USA, l. 18; ZAMEK — „Dziecko Rosemary" g. 20.15, USA (wersja angielska); SZMARAGDOWE (Zdroje) „Sabat czarownic" g. 17, węg.-USA; „Seksoholtki" g. 18.45, pol., l. 15; PRZYJAŹŃ (Dąbie) „Dotknięcie medузy" g. 17, 19, ang., l. 18; 1 MAJ (Żydowce) „Poszukiwacze zaginionej arki" g. 18, USA, l. 12; BAJKA (Police) „F/X" g. 17, 19, USA, l. 18; BIAŁY ŻAGIEL (Trzebież) „Poszukiwacze zaginionej arki" g. 17, USA, l. 12; „Sprzedawca kapeluszy" g. 19, fr., l. 18; ZATOKA (Nowe Warpno) „Duch" g. 18, USA, l. 15; JUTRZENKA (Chojna) „Na tropie Sokoła" NRD, l. 15; GRYF (Gryfino) „Wetherby" ang., l. 18; WISŁA (Goleniów) „Och, Karol" pol., l. 15; „Jelonek Bambi poznaje świat" radz.; INA (Stargard) „Kronika wypadków miłosnych" pol., l. 15.

REPERTUAR KIN na podstawie informacji OPRF.

DYŻURY

SZPITALE
CHIR. DZIECIĘCA — Wojciecha 7; CHIR. DOROSŁYCH — II Pomorzany Zdunowo; WEWN., POŁOŻNICTWO GINEKOLOGIA — rejonowe

PRZYCHODNIE
DZIECIĘCA — Wojciecha 7 — g. 19—7; DOROSŁYCH — al. Wojska Polskiego 72 — g. 19—7; STOMATOLOGICZNA — al. Wojska Polskiego 72 — g. 10—7; GABINET ZABIEGOWY — al. Wojska Polskiego 72 — g. 19—7; PEDIATRYCZNA — Szpital Zdroje — g. 16—7 rano.

APTEKI
PL. GRUNWALDZKI 42 (dod. odtrutki) 345-51; DUBOIS 1 — 882-41; STOŁCZYN, Nad Odrą 20 — 239-422; DĄBIE, Gryfińska 13 — 612-068.

INFORMACJE
PKS — tel. 469-80; Odjazdy autobusów pospiesznych — tel. 936, KOLEJOWA — tel. 935; Pociągi przyjeżdżające — tel. 934; Pociągi odjeżdżające — tel. 933; SŁUŻBA ZDROWIA — tel. 425-23 i 446-46 — g. 7.30—17; OŚRODEK DOSKONALENIA KADR MEDYCZNYCH — tel. 776-60 — g. 9—16; USŁUGOWA — tel. 428-14 — g. 7.30—15.30; STAN DRÓG — tel. 980 — g. 7—21; O RUCHU STATKÓW W PORCIE I NA MORZACH — tel. 951.

POGOTOWIA
RATUNKOWE — tel. 999; MO — tel. 997, STRAŻ POŻARNA — tel. 998; DROGOWE — tel. 981; SPÓŁDZIELCZE — tel. 981, ELEKTROWNI — tel. 991; GAZOWE — tel. 992; WODNO-KANALIZACYJNE — tel. 994; LOKATORSKIE — tel. 986.

TELEWIZJA

PROGRAM I

15.50 NURT — Człowiek i świat współczesny. 16.20 Wiadomości. 16.25 Dla młodych widzów „Kwant". 17.15 Teleexpress. 17.30 Echa stadionów. 18 Film TVP „Janosik" (ostatni). 18.45 Prosty rachunek. 19 Dobranoc. 19.10 „Laboratorium". 19.30 Dziennik. 20, 22 Rozmowa na telefon. 20.15 Teatr TV „Ostatnia próba". 21.40 Komentarze. 22.15 Film dok. „Spojrzenie na Polskę z RFN". 23.25 Wiadomości. 23.30 Jęz. niemiecki.

PROGRAM II

17 Jęz. niemiecki. 17.20 Widowisko baletowe „Pudełko z zabawkami". 18 Kronika (lok.). 18.30 „Podaj łapę". 18.55 Film animowany. 19.05 „Piękni i wspaniali". 19.30 Dziennik. 20 „Nasza Warszawa". 21 „Z dymkiem cygara". 21.15 Gwiazdy wielkiego sportu. 21.45 Film TV hiszp. „Ramon y Cajal". 22.45 Impuls. 23.15 Wiadomości.

WTOREK
PROGRAM I

9 Historia dla kl. IV. 9.30 Domator. 9.35 „Domowe przedszkole". 10 Wiadomości. 10.10 Film „Ostatnia sprawa Herkulesa Poirot". 11.05 „Poradnik Domatora" 11.30 Film RFN „U Indian Otomi w Meksyku". 12 Przygotowanie do życia w rodzinie. 12.50 Jęz. polski dla kl. III lic. 13.30 i 14 TTR. 14.30 TV kurs rolniczy. 14.50 Powtórka przed maturą — jęz. polski. 15.50 Decyzje 15-latków „Kim być?". 16.20 Wiadomości. 16.25 Dla młodych widzów „Akademia muzyczna" 16.50 Dla dzieci „Wypraw wy prof. Ciekawskiego". 17.15 Teleexpress. 17.30 „Gazeta rolnicza". 18 TV inf. wydawniczy. 18.15 „Plusy i minusy czyli gospodarcze znaki zapytania". 19 Dobranoc. 19.10 Diag noza. 19.30 Dziennik. 20 Konferencja prasowa rzecznika rządu. 20.15 Film ang. „Ostatnia sprawa Herkulesa Poirot". 21.10 Komentarze. 21.30 Edward Dziewoński — program filmowy. 22.30 Studio Sport. 23.20 Wiadomości. 23.25 Jęz. angielski.

PROGRAM II

17 Jęz. angielski. 17.30 „Pół godziny dla rodziny". 18 Kronika (lok.). 18.30 „Ginący świat". 19.20 Piosenkarz tygodnia. 19.30 Dziennik. 20 „Ambicje i aspiracje". 20.30 Filharmonia Dwójki — muzyka L. van Beethovena. 21.20 Program publicystyczny. 22 „Ojciec Serglusz" film radz. 23.40 Wiadomości.

UWAGA: TV zastrzega sobie prawo do zmian w programie.

PROGRAM BERLIŃSKI
PROGRAM I

14.25 Jęz. angielski. 15.15 Film „Pod dany". 17 Wiadomości. 17.15 Program dla dzieci. 17.50 Gimnastyka. 18 Studio przebojów. 18.50 TV dziecięca. 19 Ty i twój ogród. 19.25 Prognoza pogody, kronika. 20 Film z Marleną Dietrich „Pieśń nad pieśniami". 21.25 Czarny kanał. 21.45 „Roald Amundsen". 22.30 Kronika. 22.45 Film TV węg., „Anna i Anton". 23.55 Wiadomości.

PROGRAM II

17.35 Gimnastyka. 17.45 Wiadomości. 17.50 TV dziecięca. 18.55 Wiadomości. 19 „Fenomen na scenie". 20 Studio Drezno. 21.30 Kronika. 22 Program rozrywkowy.

RADIO

PROGRAM I
WIADOMOŚCI: 16, 18, 19, 20, 22, 23.

14.05 Magazyn „Rytm". 14.55 5 minut o książce. 16.05 Muzyka i Aktualności. 17.30 Held! — nowe imię rockowej sceny. 18.20 Jazz i piosenka. 19.30 Radio dzieciom. 20.15 Koncert życzeń. 20.45 „Półbaśnie". 21.15 Kroniki wędrówek Franciszka Liszta. 22.05 Zbliżenia. 22.15 Mała Polihymnia. 23.10 Panorama świata. 23.35 Dla tych co nie lubią rocka.

PROGRAM II
WIADOMOŚCI: 17, 21.20, 0.50.

14.30 Folklor na mapie świata. 15 Pamiętniki i wspomnienia. 15.10 Muzyka młodych. 16 Dzieła, style, epoki. 16.50 „Morderstwo w świecie mody". 17.05 Felieton. 17.15 Dziennik. 17.20 Ze światowej estrady. 17.40 Muzyczne aktualności. 18 Spotkanie z młodością. 18.30 Klub Stereo. 19.30 Wieczór w filharmonii. 21.25 Wieczorne refleksje. 21.30 Wieczór literacko-muzyczny. 21.35 Studio Form Dokumentalnych. 22.10 Słuchajmy razem 23 „Doktor Faustus". 23.20 Koncert polski. 24 Głosy, instrumenty, nastroje. 0.45 Miniatura literacka.

PROGRAM III
SERWIS: 15, 16, 17, 18, 22.05.

15.05 Bielszy odcień bluesa. 15.40 Za praszamy do Trójki. 17.10 Katalog nagrań. 17.30 Polityka dla wszystkich. 18.15 Akcenty Trójki. 18.30 Katalog nagrań. 19 „Pani Walewska". 19.30 Trochę swinga. 19.50 „Wielkie solo Antona L.". 20 Zgryz — magazyn. 20.45 Klub Trójki. 21 Trzy kwadranse jazzu. 21.45 Klub Trójki. 22.15 XV Dni Muzyki Starych Mistrzów. 22.45 Osmy dzień tygodnia. 23 Opera tygodnia. 23.15 Czas relaksu. 23.50 „Dziennik szlachetnego starca".

PROGRAM IV
WIADOMOŚCI: 17, 19.30, 21.55.

14.30 Rozgłośnia Harcerska. 15.20 Między nami. 16 Radio Nieprzemakalnych. 16.30 Jęz. polski dla kl. I lic. 17.05 Warszawski tydzień muzyczny. 17.45 Rozważania stylistyczne. 17.55 Widnokrąg. 18.30 Jęz. rosyjski. 18.50 Studio ekspertów. 19.35 Lektury Czwórki. 19.45 Niezapomniane koncerty jazzowe. 20.15 Wieczór muzyki i myśli. 21.35 Spotkanie z reportażem.

NAUKA

KOREPETYCJE — matematyka, fizyka, 465-41. 29697-G

PRACA

ZATRUDNIĘ murarza, tel. 22-57-47. 32215-G

KOSMETYCZKA poszukuje pracy, tel. 39-174 po godz. 16. 32117-G

ZAOPIEKUJĘ się dzieckiem na noc sylwestrową, tel. 896-30. 31647-G

MATRYMONIALNE

KOMPUTEROWY Biohoroskop zgodności partnerskiej „Biorytm" 64-920 Piła, skrytka 181. Prześlij dwie daty urodzenia. 242-P

PANOWIE! Atrakcyjne oferty matrymonialne poleca „Lido", Gdynia 10, skrytka 37. 5827-K

OFERTY matrymonialne z krajów europejskich wysyła Biuro „Mazury", Olsztyn, skrytka 336. 6112-K

PANI lat 51 bez zobowiązań wychowawczych i finansowych — sytuowana pozna kulturalnego pana w odpowiednim wieku z mieszkaniem. Cel matrymonialny. Oferty Biuro Ogłoszeń Szczecin 31650.

NIERUCHOMOŚCI

BUDYNEK warsztatowy z 3-pokojowym mieszkaniem produkcja z tworzywa sztucznego Kielce sprzedam. Wiadomość Stargard Szczeciński, tel. 77-43-88, 77-11-23 po 20. 230-P

RÓŻNE

NAGRODA dla znalazcy czarnej dyplomatki z dokumentami, tel. 520-339 po 16. 32139-G

UKŁADANIE wykładzin podłogowych, czyszczenie dywanów, zakładanie karniszy. Kołtoniak, tel. 80-542. 32180-G

SPRZĄTANIE wnętrz. Śniegowski, tel. 523-336. 31392-G

NASIONA orzeszków ziemnych, migdałów ziemnych, chińskiej sałaty szparagowej, ogórka muszkatałowego, pomidorów Beta 3 — czarne, gruszkowe, winogrono nowe i inne wysyłam. Stanisław Skrabanek, ul. Warszawska 78. 33-240 Żabno. 243-P

POSZUKUJĘ garażu okolice Książąt Pomorskich, tel. 521-224. 31068-G

GARAŻ do wynajęcia. 77-185. 29814-G

GARAŻ okolice os. Reda wynajmę, tel. 829-153. 32179-G

POSIADAM zabudowania nadające się na pieczarkarnię, potrzebny wspólnik z praktyką, tel. 239-523. 31636-G

ZAKŁAD Sprzątania Wnetrz — Grzywacz przyjmuje zgłoszenia godz. 15—16, tel. 222-584. 31633-G

CYKLINOWANIE, Penkalla, 706-53 15—19. 30304-G

USZCZELNIANIE okien, tapicerka drzwi, tel. 22-03-53, Dobrowolski. 30955-G

PRALKI zmywarki wymieniam zbiorniki, Ratajczyk, 525-434. 30242-G

PRALKONAPRAWY, programatory, Rutkowski, 22-67-76. 29097-G

PRALKONAPRAWY, Nowak, 525-266. 21249-G

NAPRAWA lodówek zamrażarek, 758-50. Skoczek. 27007-G

NAPRAWA — lodówki zamrażarki, Guryn, 758-66. 25658-G

CZYSZCZENIE dywanów, wykładzin, tapicerki Franciszek Golischewski, 23-13-14. 29507-G

PRZEPROWADZKI, Kozłowski, 619-021. 30153-G

ANTENY instaluję. 526-427, Ilkowski. 29291-G

INSTALOWANIE anten, Gągalski, 44-816. 31322-G

TELENAPRAWY, Knop, 351-06 29166-G

TELENAPRAWA, Janicki, tel. 432-05. 30647-G

TELENAPRAWY przestrajanie, 475-20, Gaszyński. 28972-G

COLOR telenaprawy, Uznański, 22-85-97. 30396-G

KOLOR — naprawy, przestrajanie inż. Tosiek, 82-22-03. 26974-G

TELENAPRAWA — przestrajanie (Berlin, komputer). Serocki, 82-35-25. 27303-G

TELENAPRAWY, Barczyk, 82-45-53. 31252-G

TELENAPRAWA, Jankowski, 527-102. 30875-G

Format A3 i A4
REDUKCJE FORMATU
ksero
ul. Krzywoustego 63
J. NOWOŚWIAT

KUPNO

MASZYNĘ do czyszczenia dywanów kupię, 23-13-14. 32229-G

KURNIK w okolicy Szczecina kupię. Oferty Biuro Ogłoszeń Szczecin 31124.

NYSĘ 522 kupię, tel. 521-224. 31067-G

PIEC gazowy kupię, tel. 713-74. 31645-G

SPRZEDAŻ

RUDE lisy (skóry wyprawione) sprzedam, Dunikowskiego 14/7. 32162-G

ATRAKCYJNE futro sprzedam, Szafera 72/36. 32091-G

KOŻUCH dziewczęcy — sprzedam, tel. 231-477. 32190-G

KOLUMNY 60 W nowe sprzedam, Ściegiennego 60/11. 32092-G

AKORDEON Weltmeister 120-basowy kolor czerwony sprzedam, tel. 521-223. 32172-G

TELEWIZOR Grundig 67 cm supercolor, ze staw stereofoniczny, od kurzacz sprzedam, tel. 730-35. 32082-G

TELEWIZOR czarno-biały sprzedam, tel. 80-377. 32207-G

TELEWIZOR Rubin 714 sprzedam, tel. 792-768 po 16. 32227-G

SYPIALNIĘ używaną sprzedam, tel. 771-63. 31464-Pr

ŁAWĘ z blatem marmurowym sprzedam, ul. Ofiar Oświęcimia 18/151 oglądać po 16. 32206-G

VOLVO — Amazon do remontu sprzedam. Oferty Biuro Ogłoszeń Szczecin 32141.

STARA 24 stan dobry zamienię na osobowy lub sprzedam, tel. 429-88. 32067-G

TRABANTA sprzedam, tel. 612-392 od godz. 14. 32171-G

COMMODORE 64, programy, telewizor kolorowy przenośny sprzedam, tel. 716-41. 32203-G

MAGIEL elektryczny — sprzedam, tel. 22-57-29. 32108-G

PALMĘ sprzedam, tel. 224-214. 32087-G

REGAŁ duży, używany tanio sprzedam, tel. 80-715. 32132-G

KURTKĘ z lisów mały rozmiar tanio sprzedam, ul. Cegielskiego 14/3a. 31543-G

FUTERKO z nutrii — sprzedam. Oferty Biuro Ogłoszeń Szczecin 31541

FUTERKO łapki karakułowe czarne sprzedam, tel. 789-29 od 16 do 20. 31533-G

FUTRO piżmaki, grzbiety, duże, sprzedam. tel. 37-905. 31505-G

SUKNIĘ ślubną sprzedam, tel. 22-65-29. 31499-G

KURTKĘ (lisy) rudą — sprzedam, dzwonić. 462-50 po 18. 31487-G

ROTWEILERA sukę 2-letnią sprzedam, tel. 34-14 Gryfice. 31561-G

PUDELKI białe 8-tygodniowe miniaturowe z rodowodem sprzedam, ul. Ruglańska 30/12. 31529-G

SZYBKOWAR sprzedam, tel. 22-30-23. 31626-G

OBRABIARKĘ do drewna i wiertarkę Black Decker z przystawkami sprzedam, tel. 348-42. 31538-G

MASZYNĘ stolarską wieloczynnościową 220 V sprzedam, tel. 355-04 godz. 11—19. 31474-G 31627-G

ATARI 800 XL z magnetofonem nowy sprzedam, Szczecin, ul. Boh. Getta Warszawskiego 20/4. 31478-G

FIATA 126 — inwalidzki sprzedam, tel. 096 30-37 po 17. 31620-G

TRABANTA oraz karoserię sprzedam, 22-56-07. 31584-G

SYRENĘ 105L (1980) kolor rzystnie sprzedam. ul. Jasna 39/3. 31574-G

GARAŻ blaszany sprzedam. Wiadomość. Derdowskiego 40/6. 31510-G

FIATA 125p rocznik 1978 sprzedam, tel. 829-345. 31483-G

FIATA 126 rocznik 1982 sprzedam, tel. 354-86. 31473-G

LOKALE

MAŁŻEŃSTWO poszukuje samodzielnego mieszkania, tel. 17-73-58. 32093-G

M-4 Police zamienię na M-3 Szczecin, tel. 177-363. 32078-G

MIESZKANIE kwaterunkowe 3-pokojowe o pow. 88 m kw. zamienię na mieszkanie jednopokojowe w nowym budownictwie, tel. 466-89 dzwonić po 17. 32065-G

WĄGROWIEC — dom jednorodzinny wolno stojący zamienię na dwie kawalerki mogą być spółdzielcze w Szczecinie lub sprzedam, inne propozycje. Oferty Biuro Ogłoszeń Szczecin 31633.

ŚRÓDMIEŚCIE 2 pokoje, kuchnia, łazienka, c.o. etażowe, zamienię na M-3 w nowym budownictwie, tel. 88-556. 31249-Pr

BIURO pośrednictwa handlu nieruchomościami czynne od poniedziałku do czwartku 10—12, 15—17 mgr Edward Lipiński tel. 786-52. 30641-G

ZGUBY

ZAGINĄŁ piesek podobny do lisa, tel. 520-415 Gumieńce. 32204-G

Z głębokim żalem zawiadamiamy, że 10 grudnia 1986 roku zmarł nagle w wieku 77 lat nasz Ojciec, Teść i Dziadek

śp.
mgr farmacji

Stanisław Staniszewski

Pogrzeb odbędzie się 16 grudnia 1986 r. o godz. 14 na cmentarzu w Dąbiu.

Msza św. w kościele w Dąbiu odbędzie się 16 grudnia 1986 r. o godz. 13.

RODZINA

Z głębokim żalem zawiadamiamy, że 11 grudnia 1986 r. zmarł nasz długoletni działacz społeczny i nieodżałowany kolega, wiceprezes Zarządu Wojewódzkiego Polskiego Towarzystwa Turystyczno-Krajoznawczego w Szczecinie

Janusz Gregorczyk

Pozostajemy w głębokim żalu po stracie oddanego działacza, prawego człowieka i drogiego przyjaciela

władze wojewódzkie i jednostki organizacyjne PTTK woj. szczecińskiego

---

Koleżance

BOGUSŁAWIE JENDRYCZCE

wyrazy współczucia z powodu śmierci

Ojca

składają:
koleżanki i koledzy z Dyrekcji Okręgu Poczty i Telekomunikacji Szczecin

---

MAGDALENIE NAWROCKIEJ

wyrazy szczerego współczucia z powodu śmierci

Męża

składają:
dyrekcja i współpracownicy z MPGM w Szczecinie

Wyrazy głębokiego współczucia rodzinie Zmarłego

Mikołaja Leszkowicza

składają:
pracownicy Budowlanego Przemysłowego Specjalistycznego ZOZ w Szczecinie

---

KOMUNIKAT

POMORSKA DYREKCJA OKRĘGOWA KOLEI PAŃSTWOWYCH

uprzejmie informuje,

że w związku z robotami torowymi na stacji Szczecin Wzgórze Hetmańskie od dnia 16 grudnia br. godz. 8.00 do dnia 21 grudnia br. godz. 8.00 wszystkie pociągi kursujące przez stację Szczecin Wzgórze Hetmańskie kursować będą z ominięciem tej stacji.

Ponadto w ww. dniach skraca się relację niektórych pociągów pasażerskich kursujących na odcinku Szczecin Główny — Szczecin Turzyn. O szczegółowe informacje prosimy zwracać się do dyżurnych ruchu i punktów informacyjnych na stacjach.

6480-K

1 764 zł. Za treść i termin druku ogłoszeń redakcja nie ponosi odpowiedzialności. Materiałów nie zamówionych redakcja nie zwraca.

Idzie zima, czas na... mrożonki

Magazyny pełne — sklepy mniej

WŁASCIWIE jedynymi owocami, jakie można teraz nabyć w stanie naturalnym są jabłka. Jeśli więc o tej porze roku ktoś zechce uraczyć się śliwkami, wiśniami czy agrestem — musi sięgnąć do mrożonek. Cały szkopuł w tym, że nie zawsze można je kupić.

NIEGDYŚ „firmowy" sklep Chłodni Składowych przy Bramie Portowej dawno już przestał przyciągać klientów. Oferta tu raczej skromna, dość często psują się też lady chłodnicze. Dyrektor Przedsiębiorstwa Rolno-Przemysłowego w Szczecinie (tak bowiem nazywają się teraz chłodnie) stwierdza wręcz, iż placówka ta robi złą sławę firmie. A przecież w magazynach towaru jest w bród...

— Dziś możemy liczyć jedynie na duże samy osiedlowe — dodaje dyr. Zdzisław Wójcik. Dobrym przykładem jest tu „Helios", który ma zawsze 9 czynnych lad chłodniczych. Nieźle współpraca układa się nam z „Halą Piastowską" oraz z samem przy ul. Łokietka. Nasza oferta? To w tej chwili 45 asortymentów. Wymienię więc tylko przykładowo: z owoców — mieszanki kompotowe, śliwki, truskawki. Tych ostatnich owoców na pewno w tym roku nie zabraknie. Pochodzą one z naszych plantacji w Wołczkowie i są naprawdę dobrej jakości. Produkty kulinarne. Tu można by długo opowiadać... Pierogi z serem, z kapustą, pyzy ziemniaczane, kluski śląskie, knedle, hamburgery z frytkami, pizza, bigos. Mamy również sporo warzyw — od mieszanek poczynając na brokułach (podobnych nieco do kalafiora) — kończąc.

My ze swej strony — jako klienci — możemy dodać, iż mrożonka bywa często ostatnią deską ratunku dla pani domu. Gdy skończy się inwencja na menu, gdy pod koniec miesiąca lodówka świeci pustkami, zawsze można podać rodzinie szybkie w przygotowaniu pyzy albo bigos.

Niektórzy dziwią się ponadto, iż w sklepach spożywczych można — mimo chłodów — nabyć tak wiele gatunków lodów. Są przecież „Bambino" zwykłe oraz w polewie czekoladowej, „Calipso", „Familijne", „Śnieżynki". Dietetycy jednak twierdzą, że to właśnie zimą jedzenie lodów jest zdrowsze niż podczas upałów.

Oczywiście niemal wszystkie smakołyki, o których tu przypominamy, są sprowadzane przez Przedsiębiorstwo Rolno-Przemysłowe z innych chłodni w kraju. Tu, na miejscu produkuje się tylko zrazy z wołowiny i zrazy domowe (wołowo-wieprzowe). Warto też dodać, iż zaprzestano w Szczecinie produkcji drogich i niezbyt chętnie spożywanych zrazów z baraniny.

Tyle oferta szczecińskiej chłodni. Podkreśla się tam, iż ilość towarów zamawianych przez handlowców można by pomnożyć. Klienci z pewnością zechcą je kupić. Wymaga to jednak pewnych zabiegów ze strony załogi sklepu. Chodzi o to, by klient był zawsze pewien, iż w danych ladach chłodniczych znajdzie codziennie duży wybór mrożonek. Wówczas tylko owe danie „ostatniej szansy" znajdzie swe stałe miejsce w domowym menu... **(mor)**

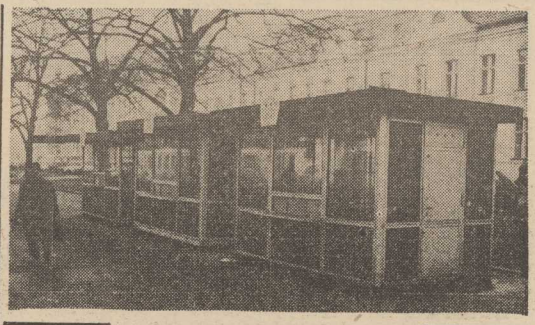

O TYCH pustych kioskach Ruchu na pl. Żołnierza pisaliśmy już raz ale — jak widać — bez skutku. Tuż obok nich znajdują się jeszcze takie „obiekty" jak kiosk na kółkach z zapiekankami, kwiaciarenka oraz stoisko z owocami. Czy cały ten handlowy bałaganik musi ozdabiać ładną aleję? Przecież jest o trzy kroki dalej — obok trafostacji przy „Całusku" — miejsce dla straganów. Może jednak Urząd Miejski coś tu w końcu „zarządzi"...

Foto: Zb. Jodkowski.

Odpowiadają...

Winnych ukarano

PO NASZEJ relacji z kontroli przeglądu warunków socjalno-bytowych w PSS „Społem" otrzymaliśmy od prezesa zarządu Bogdana Nowaczyka pismo, w którym czytamy:

„(...) Zarząd spółdzielni dokłada wszelkich starań, by systematycznie poprawiać trudne warunki pracy załogi. Wydatki na ten cel wyniosły w roku 1983 — 10 mln zł a już w 1985 — 262 mln zł. Efekty widoczne są w spadku ilości wypadków, których liczba w roku 1983 wyniosła 87 a w 1985 — 44. Kilkusetmilionowym nakładem budujemy bazę remontowo-budowlaną, która ma być oddana do użytku w 1987 r. W ostatnich latach poprawiliśmy również znacznie warunki pracy w dziale maszyn i urządzeń oraz w bazie samochodowej.

Stwierdzony przez zespół kontrolny bałagan w tych dwóch jednostkach, zdaniem moim, nie może być niczym usprawiedliwiony. Dlatego też wyciągnąłem wnioski dyscyplinarne wobec kierownika działu transportu (upomnienie) oraz z-cy kierownika działu maszyn i urządzeń, któremu wypowiedziano warunki pracy i płacy. Wydałem również odpowiednie dyspozycje służbom kontrolnym spółdzielni oraz wszystkim placówkom. Z wiceprezesem ds. technicznych oraz z wiceprezesem ds. pracowniczych przeprowadziłem rozmowę dyscyplinującą".

Nie będzie autobusu

MIESZKAŃCY ul. Młodzieży Polskiej zwrócili się za naszym pośrednictwem do WPKM o uruchomienie drugiej, bezpośredniej linii autobusowej łączącej Zdroje ze Śródmieściem. W odpowiedzi dyrekcji WPKM czytamy, że ze względu na m.in. brak kierowców, ograniczone możliwości finansowe nie można uruchomić drugiej linii autobusowej. Jak wspomniano również, zostały podjęte działania dostosowujące organizację linii nr 65 i 71 do nowej sytuacji na ul. Gdańskiej i Energetyków, gdzie — ze względu na prace — występują poważne zakłócenia w kursowaniu pojazdów. Wprowadzono nowe rozkłady jazdy oraz zwiększona została liczba autobusów.

• • •

W odpowiedzi na notatkę pt. „Czy tego nie widzą dyspozytorzy" KPTS „Transkom" poinformował nas, że kierowca samochodu Kamaz SZE 082E przewożący olej napędowy niewiadomego pochodzenia został ukarany naganą. **(b)**

Kronika wypadków

W MINIONĄ sobotę o godz. 3.40 na ul. Wyszyńskiego „Fiat" 125 p o nieustalonych numerach rejestracyjnych zajechał drogę wjeżdżając na prawy pas ruchu przed „Fiata" 125p nr SZN 3674 kierowanego przez Jana M. Kierowca nie chcąc najechać na jadący z przodu samochód zjechał na chodnik i uderzył w barierę mostu Długiego doznając wstrząśnienia mózgu. Sprawca odjechał nie udzielając pomocy rannemu.

MIĘDZY Krzypicą a Dębogórą (gmina Widuchowa) doszło w niedzielę do zderzenia „Wołgi" nr SZP 5735 kierowanej przez Józefa J. z „Tarpanem" nr SZB 5592 prowadzonym przez Kazimierza M. Przyczyną wypadku była nieostrożność kierowcy „Wołgi", która wpadła w poślizg uderzając czołowo w „Tarpana". W wyniku zderzenia kierowca „Tarpana" i pasażerka „Wołgi" Kazimiera K. doznali obrażeń ciała i zostali przewiezieni do szpitala.

OSTATNI z odnotowanych w niedzielę wypadków miał miejsce na ul. Batalionów Chłopskich o godz. 19.50. „Mercedes" nr SZH 3603 kierowany przez Edmunda N. potrącił pieszego Stanisława S., który przebiegał przez jezdnię. Pieszy doznał złamania nogi i po założeniu gipsu odesłany został do domu. **(wg)**

Niedługo karnawał

Trochę czasu dla urody

JESZCZE nie myślimy o karnawale i związanymi z tym potrzebami. A będzie to przecież okres, kiedy chce się wyglądać jak najpiękniej na tradycyjnych w tym okresie balach i zabawach. Warto więc już spojrzeć w lustro i podjąć już dziś pewne działania, aby wyglądać młodo i świeżo.

MOŻNA zwłaszcza pomyśleć o cerze i sylwetce. Tym bardziej, że tu upiększenie i korekta nie jest sprawą jednego czy paru dni. W tej sprawie zwróciliśmy się do Spółdzielni Pracy „Uroda".

Jak wynika z uzyskanych informacji, osoby chcące zrzucić parę kilogramów mogą liczyć na pomoc w gabinecie kosmetyki odchudzającej (przy al. Jedności Narodowej). Stosowane tu masaże czy biosauna na pewno wzmogą skuteczność działania diety (bo o niej nie można zapomnieć, cudów nie ma, same wizyty w salonie kosmetycznym nie pomogą).

Nie od rzeczy jest także pomyśleć o cerze. Jednorazowa wizyta celem oczyszczenia skóry i to tuż przed wybraniem się na bal efektu nie przyniesie. Zadbać należy już wcześniej szczególnie przy skłonności do wyprysków, których leczenie (tym zajmują się nie tylko kosmetyczki, ale przede wszystkim lekarze dermatolodzy w gabinecie przy al. Jedności Narodowej 50) musi potrwać pewien czas. Kto lubi ciemniejszą karnację może nabrać opalenizny w solarium, komu przeszkadza nadmierne owłosienie może poddać się zabiegowi depilacji.

BIORĄC pod uwagę, że liczne panie nie mają dość czasu by kilkakrotnie odwiedzać salony piękności, a także chciałyby zaoszczędzić pieniądze, które przyszłoby im zapłacić — prowadzi się tu także poradnictwo. Można po prostu zasięgnąć wyczerpujących informacji, jak we własnym zakresie pielęgnować cerę, aby efekty były zadowalające dla każdej z pań lub też jaki rodzaj makijażu (wykonanego już samodzielnie w domu) byłby najbardziej stosowny do danego typu urody. Nawet bowiem przy skromnym budżecie i ograniczonym czasie każda z pań chce wyglądać młodo i ładnie i nie jest to przecież niemożliwe. **(su)**

Znaleziono

10 BM. znaleziono bilety do Budapesztu. Wiadomość tel. 464-79.

Przybłąkał się biało-czarny piesek rasy mieszanej. Wiadomość, tel. 757-07 po godz. 16.

Przybłąkała się suczka ostrowłosa, ciemnobrązowa. Wiadomość, ul. Zygmunta Starego 5/7.

Paczki w ciemnym kącie

W „ŚWIECIE DZIECKA" trwa wzmożony przedświąteczny ruch wprawdzie Mikołaj już odwiedza milusińskich, ale teraz trzeba szukać upominków pod choinkę. Zgodnie z zapowiedzią jest tu stoisko oferujące gotowe paczki z zabawkami oraz drobiazgami z ubiorów (czapeczki). Trzeba jednak stwierdzić, iż ekspozycja ich jest bardzo zła — umiejscowione w ciemnym kącie przy schodach stoisko, na półkach kilkanaście zestawów upominkowych, w foliowych workach żadnej reklamy czy zachęty dla kupujących, słowem pomysł dobry, a realizacją gorzej. **(su)**

To już przesada

Jedno zdjęcie — 200 zł

W JEDNEJ ze szczecińskich szkół podstawowych pojawił się przedsiębiorczy pan z aparatem fotograficznym, który wykonał wszystkim klasom kolorowe zdjęcia. Nie mielibyśmy nic przeciwko temu, gdyby nie cena tych fotografii. Za jedno zdjęcie fotograf każe sobie płacić aż 200 zł. Jest to chyba lekka przesada i jawne nabijanie kabzy kosztem dzieci. A może się mylimy?... **(MK)**

Coś drgnęło...

JAKO bezpośrednio zainteresowani ze zgrozą odnotowywaliśmy znikanie coraz to liczniejszych kiosków „Ruchu" z placów i ulic Szczecina. Dziś mamy nieco pomyślniejszą wiadomość. Nie, jeszcze ich nie przybywa, ale np. wznowił po długim okresie bezczynności pracę ten ulokowany (i bardzo w tym rejonie potrzebny) pod kładką przy ul. Kard. Wyszyńskiego.

Nie o to chodziło

NAPISALIŚMY przed kilkoma dniami, że prawie nie uczęszczana ulica 26 Kwietnia (na odcinku od Santockiej do Derdowskiego) oświetlona jest nader rzęsiście, podczas gdy w innych rejonach miasta lampy sodowe są nieczynne, bo brak do nich żarówek. Nasza krytyka po skutkowała o tyle, że wyłączono CAŁKOWICIE oświetlenie tego odcinka ulicy. Naprawdę nie o to nam chodziło! **(m)**

„Przyjaciel" domu

Z kroniki kryminalnej

28 WRZEŚNIA koło południa mieszkańcy wieżowca przy pl. Żołnierza państwa K., powróciwszy z wesela siostrzenicy zastali drzwi otwarte (choć bez śladów włamania), a mieszkanie — doszczętnie splądrowane. Zginęła złota i srebrna biżuteria (ta ostatnia — bardzo stara i cenna, wartości nie mal muzealnej), pieniądze, kasety video oraz japoński kolorowy telewizor. Straty ostrożnie licząc — przekraczały 900 tys. zł.

Sprawę bierze na warsztat Komisariat I MO, a później Wydział Dochodzeniowy RUSW. Trwają żmudne ustalenia — milicja zakłada bowiem iż sprawca bądź sprawcy rekrutują się najpewniej z grona znajomych państwa K.; świadczył o tym fakt iż włamania dokonano na tzw. „pasówkę" czyli przy pomocy dorobionych kluczy do patentowych zamków. Tego rodzaju złodziejskie działanie możliwe jest tylko wówczas jeśli sprawcy — choćby na krótko — dobiorą się do kluczy oryginalnych aby wykonać odciski w plastelinie, wosku itp.

W gronie najbardziej podejrzanych znalazł się m.in. bliski znajomy państwa K., 19-letni Jacek Sz. Bywał w ich domu niemal codziennie, wiedział iż wyjeżdżają na wesele. Poza tym — nigdzie nie pracował, zaś jako nieletni stawał przed sądem za napad rabunkowy.

Podejrzenie zamieniło się w pewność kiedy ustalono nabywcę japońskiego telewizora. Człowiek ów jak się okazało nie miał pojęcia iż kupuje kradziony odbiornik. Jacek S. zdołał bowiem znaleźć pośrednika, również nieświadomego sprawy, który za pół litra zgodził się wystąpić w roli właściciela telewizora. Nabywcy wylegitymował się nawet dowodem osobistym.

Do pomocy Jacek Sz. dobrał sobie 22-letniego, nigdzie nie pracującego Zdzisława Z. (który uprzednio dwukrotnie wchodził w konflikt z prawem) i — po wykonaniu odcisków kluczy, nocą z 27 na 28 września wykonali „skok".

15 października a więc 17 dni później, amatorzy cudzej własności zostali zatrzymani, prokurator wystawił nakaz aresztowania. Oprócz telewizora zdołano odzyskać część srebra, taśmy video. Wobec niezbitych dowodów, Jacek Sz. i Zdzisław Z. przyznali się do winy. Oczekują za kratkami na rozprawę sądową. **(ap)**

Notatnik szczeciński

● DOM Kultury „Hetman" zaprasza seniorów dzisiaj o godz. 17 na imprezę, w której udział wezmą uczniowie Państwowego Ogniska Baletowego, Społecznego Ogniska Muzycznego oraz Zespół Taneczny i Muzyczny DK „Hetman"

● DZISIAJ o godz. 16 DK SM „Śródmieście" zaprasza dzieci na projekcję bajek.

● 16 BM. o godz. 16 w budynku międzywydziałowym PS przy al. Piastów 48/49 dr Zdzisław Wyderka wygłosi odczyt naukowy pt. „Czym zajmuje się teoria sterowania optymalnego? Przegląd problemów i metod".

● KLUB Osiedlowy przy ul. Jodłowej 7 prowadzi nabór dzieci w wieku 7—11 lat do zespołu wokalnego. Zebranie 16 bm. o godz. 18 w klubie.