Kurier Szczeciński

12 stron

26·IV·1945 NIE RZUCIM ZIEMI SKĄD NASZ RÓD

ŚRODA, 1 LUTEGO 1984 ROKU

Nr 23 (11 906) Rok założenia 1945 Nakład: 100 000 egz. Cena 5 zł

Minister Woerner szuka „świadków"

Afera przerodziła się w polityczny skandal

(Korespondencja z Bonn)

CI, którzy oczekiwali od kanclerza Kohla, że zaraz po powrocie z Izraela podejmie dłu go oczekiwaną decyzję w sprawie ministra Woernera, poczuli się srogo zawiedzeni. Za pośrednictwem swego rzecznika prasowego kanclerz dał wyraźnie do zrozumienia, że nie da się zmusić do podjęcia decyzji bez uprzedniego zbadania wszystkich okoliczności, jakie doprowadziły do obecnego napięcia w Bonn. Pragnie on najpierw przeprowadzić rozmowy we własnej partii, a także z przewodniczącymi partii koalicyjnych — FDP i CSU, Genscherem i Straussem. Nie oznacza to, że Helmut Kohl nie zdaje sobie sprawy z tego, iż sprawy Woernera nie da się przełożyć lub rozwodnić w długim postępowaniu sądowym, tak

(Dokończenie na str. 3)

Posiedzenie Biura Politycznego KC PZPR i Prezydium Rządu

Problemy działalności i rozwój ruchu związkowego

WCZORAJ odbyło się wspólne posiedzenie Biura Politycznego KC PZPR oraz Prezydium Rządu, na którym zapoznano się z aktualnymi problemami działalności i rozwoju ruchu związkowego. W posiedzeniu uczestniczyli — przewodniczący Rady Państwa Henryk Jabłoński i przewodniczący ogólnopolskich organizacji związkowych.

W trakcie posiedzenia wyrażono zadowolenie z rozwoju ruchu związkowego. Skupia on obecnie znaczącą część ludzi pracy. Aktywna działalność programowa zakładowych organizacji związkowych i wielu struktur ogólnokrajowych, gwarantuje pełne wyrażenie interesów i opinii ludzi pracy, nacechowana jest obywatelskim zaangażowaniem w rozwiązywaniu wie-

(Dokończenie na str. 2)

Wizyta Konsula Generalnego CSRS w redakcji

WCZORAJ złożył wizytę w naszej redakcji Konsul Generalny Czechosłowackiej Repub-

(Dokończenie na str. 2)

Mitterrand — Archipow

PARYŻ PAP. Przebywający z wizytą oficjalną we Francji pierwszy zastępca przewodniczącego Rady Ministrów ZSRR, Iwan Archipow, spotkał się we wtorek z prezydentem Francois Mitterrandem. Tematem rozmów były przede wszystkim stosunki radziecko-francuskie, zwłaszcza współpraca gospodarcza, handlowa i naukowo-techniczna. Obie strony są zdania, że możliwości współpracy między Francją a ZSRR w wymienionych dziedzinach wciąż nie są w pełni wykorzystane.

Problemy radziecko-francuskiej współpracy gospodarczej były również tematem rozmów, jakie radziecki gość przeprowadził we wtorek z premierem Francji, Pierrem Mauroy, i ministrem przemysłu i badań naukowych, Laurentem Fabiusem. W poniedziałek I. Archipow spotkał się z szefem francuskiej dyplomacji, Claudem Cheyssonem, oraz ministrem handlu zagranicznego, panią Edith Cresson.

Ordynacja — wybory — władza

Po pioniersku — w sali „Pod Konstytucją"

OKREŚLENIE „odesłać sprawę do komisji" nie ma u nas dobrej marki. Z lat tak dawnych, że nie pamiętają ich nawet najstarsi Polacy, zachował się w świadomości społecznej odruch odczytywania tego terminu bardziej przez „odłożyć sprawę na później" — niż załatwić ją. Jeśli jednak ktoś uparłby się szukać takich tropów w praktyce naszego życia parlamentarnego, to nie radziłbym mu brać za przykład komisji o najdłuższej bodaj w dziejach polskiego Sejmu nazwie.

MAM tu na myśli **Komisję Nadzwyczajną** do Rozpatrzenia Projektu Ustawy Konstytucyjnej o Przedłużeniu Kadencji Sejmu PRL oraz Projektu Ustawy „Ordynacja wyborcza do rad narodowych", która zbierze się na robocze posiedzenie w dniu jutrzejszym. Rzecz zresztą polega nie tylko na tym, że komisja o najdłuższej nazwie będzie, jak się wydaje, najkrócej działającym ciałem parlamentarnym tego typu. Wybrana 26 stycznia br., w 23-osobowym składzie (9 posłów PZPR, 4 — ZSL, 2 — SD oraz 8 bezpartyjnych, w tym 2 przedstawicieli PAX-u oraz po jednym — ChSS i PZKS), ma bowiem tak wywiązać się ze swych zadań, aby już na kolejnym plenarnym posiedzeniu w dniu 13 lutego br. Sejm

(Dokończenie na str. 2)

Zimowe ferie szkolne

Zamknąć w domu — i spokój?

ZIMOWA przerwa w nauce trwa tym razem dwa tygodnie. Ale już wcześniej było wiadomo, że nie wszyscy pojadą na wczasy rodzinne, zimowiska i obozy harcerskie. Co więc będą robiły dzieci, które pozostały w domu? Wielu rodziców ma, niestety, taką postawę — niech robią, co chcą, byle był spokój! A to wcale spokoju nie wróży. Przez pierwsze kilka wolnych dni pociechy wylegują się do południa w łóżku, gapią w telewizor, szwendają po domu, zaglądając do szaf i szuflad, gdzie rodzice chowają przed nimi swoje szpargały. Ale później, gdy nuda staje się nie do zniesienia — zaczynają mieć bardzo niespokojne, a często i niebezpieczne pomysły.

(Dokończenie na str. 2)

Jugosłowiańska wizyta w USA

BELGRAD PAP. Przewodniczący Prezydium Socjalistycznej Federacyjnej Republiki Jugosławii, Mika Szpiljak (szef państwa) składa dziś oficjalną wizytę w Stanach Zjednoczonych. Potrwa ona do 4 lutego. W pierwszym dniu wizyty M. Szpiljak spotka się w Białym Domu z Ronaldem Reaganem. Przedmiotem rozmów — informuje agencja Tanjug — będą sprawy współpracy dwustronnej i kluczowe zagadnienia międzynarodowe.

Nominacje profesorskie

UCHWAŁĄ Rady Państwa na wniosek prezesa Rady Ministrów 23 uczonych otrzymało godność profesora zwyczajnego, a 60 profesora nadzwyczajnego. 31 stycznia na uroczystości w Belwederze nowo mianowani odebrali z rąk przewodniczącego Rady Państwa — prof. Henryka Jabłońskiego pisma o nadaniu tytułów naukowych. Wśród nich tytuł profesora nadzwyczajnego nauk rolniczych otrzymał Leonard Łyduch z AR w Szczecinie.

Watykan reaguje na zarzuty

RZYM PAP. Duży rozgłos artykułu „New York Times", zarzucającego Watykanowi współdziałanie w ukrywaniu i w nielegalnym przerzucaniu hitlerowskich zbrodniarzy wojennych do Ameryki Łacińskiej po 1945 roku, wywołał reakcje Watykanu. Jego oficjalny rzecznik ks. Romeo Panciroli, nie wchodząc w konkretne zarzuty zawarte w raporcie dyplomaty USA z tego okresu, odwołał się do opinii amerykańskiego jezuity Roberta Grahama, iż chodzi tu o „manewr propagandowy" wymierzony przeciwko Watykanowi. Inny historyk watykański, Pierre Blet wyraził pogląd, że dokument „mógł być zredagowany w oparciu o wątpliwych informatorów". Rzecznik ograniczył się do zacytowania opinii obu historyków.

„Zew Morza" ponownie na wokandzie

WCZORAJ na wokandę Izby Morskiej w Szczecinie weszła ponownie sprawa zatonięcia jachtu „Zew Morza". Przy-

(Dokończenie na str. 2)

Epilog bitwy nad Wołgą

41 LAT TEMU — 2 lutego 1943 r. rozegrał się epilog gigantycznej bitwy nad Wołgą, która zakończyła się katastrofą potężnego zgrupowania wojsk hitlerowskich i satelitów Niemiec hitlerowskich. 31 stycznia „ostatecznie rozgromiono południową grupę wojsk niemieckich; jej resztki na czele z dowódcą 6 armii feldmarszałkiem Paulusem oddały się do niewoli, a 2 lutego złożyły broń resztki tzw. grupy północnej.

Bitwa w rejonie Stalingradu była niezwykle zacięta. Można ją przyrównać do bitwy pod Moskwą. Od 19 listopada 1942 roku do 2 lutego 1943 r. wojska radzieckie zniszczyły doszczętnie trzydzieści dwie dywizje i trzy brygady, a pozostałe szesnaście dywizji poniosło straty sięgające od 50 do 75 proc. ich stanu osobowego.

Ogólne straty wojsk hitlerowskich w rejonie Donu, Wołgi, Stalingradu wyniosły ok. 1,5 mln ludzi, ok. 3,5 tys. czołgów i dział pancernych, 12 tys. dział i moździerzy, 3 tys. samolotów i ogromną liczbę innego sprzętu. Poniesienie takich strat w siłach i środkach wywarło katastrofalny wpływ na ogólną sytuację strategiczną i zachwiało całą machiną wojenną hitlerowskich Niemiec.

Co ostatecznie zdecydowało o pogromie wojsk hitlerowskich i historycznym zwycięstwie Armii Radzieckiej? Wspomina w swej książce „Wspomnienia i refleksje" marszałek Gieorgij Żukow, b. zastępca naczelnego dowódcy radzieckich sił zbrojnych, jednocześnie w okresie bitwy nad Wołgą (pod Stalingradem) koordynator działań frontów:

Niepowodzenie wszystkich hitlerowskich planów strategicznych na rok 1942 jest wynikiem z jednej strony, niedocenienia zasobów i możliwości radzieckiego państwa, potężnych potencjalnych i duchowych sił narodu radzieckiego, a z drugiej — przecenienia przez hitlerowców swojej potęgi i zdolności bojowej wojsk.

(Dokończenie na str. 3)

Kartka z kalendarza

Wyrok w sprawie „Dziwexu"

WARSZAWA PAP. Zespół orzekający Sądu Wojewódzkiego w Warszawie pod przewodnictwem sędz. Elżbiety Koper ogłosił wyrok w sprawie przeciwko osobom zamieszanym w tzw. aferę „Dziwexu". Głównym punktem oskarżenia był zarzut wysyłania do Włoch, do tamtejszych nocnych lokali, kobiet pod pretekstem angażowania ich do zespołów tanecznych, co w praktyce miało oznaczać nakłanianie ich do uprawiania prostytucji.

Przewód sądowy nie potwierdził w pełni zarzutów prokuratury. Stwierdzono, że oskarżeni rzeczywiście czerpali zyski z przygotowywania i wysyłania do Włoch żeńskich zespołów artystycznych, lecz większość z nich popełniła jedynie wykroczenia przeciwko ustawie karno-skarbowej, pobierając wynagrodzenie w obcych walutach i nielegalnie nimi obracając. Zarzuty dotyczące ułatwiania nierządu i handlu „żywym towarem" nie zostały w toku przewodu sądowego dowiedzione.

Głównego oskarżonego — Janusza K. skazano na 2 lata pozbawienia wolności z zawieszeniem na 3 lata, 100 tys. zł grzywny i zwrot do skarbu państwa sumy z tytułu poniesionej szkody. W stosunku do innych oskarżonych orzeczono kary pozbawienia wolności z zawieszeniem oraz grzywny. Dantę M. i Tadeusza M. uniewinniono.

Wyrok nie jest prawomocny.

Z prac Egzekutywy KM PZPR

Przygotowania do wyborów

W OBECNOŚCI i przy czynnym udziale zaproszonych gości — przewodniczącego MRN Karola Osowskiego, przewodniczącego RM PRON Witolda Kmiecika, z-cy kierownika Wydz. Organizacyjnego KW PZPR Katarzyny Pietraś i wiceprezydenta miasta Zdzisława Pacały **Egzekutywa Komitetu Miejskiego PZPR w Szczecinie zapoznała się z obszerną informacją dotyczącą obecnego stanu przygotowań do wyborów do rad narodowych.** Podkreślono wielką wagę społecznych konsultacji nad założeniami projektu ordynacji oraz istotę proponowanych zmian, jakie zawierać będzie nowe prawo wyborcze. Powinno ono, przy zdemokratyzowaniu form wyłaniania kandydatów na radnych, zapewnić jednocześnie radom właściwą reprezentację społeczno-polityczną, służyć umacnianiu struktury państwa, stanowiąc dalszy, ważny krok socjalistycznej odnowy.

W kolejnym punkcie obrad dokonano **oceny** (na wybranych przykładach 15 jednostek gospodarczych Szczecina) **przebiegu realizacji zakładowych programów oszczędnościowych oraz antyinflacyjnych.** Stwierdzono, iż programy te przyczyniły się do istotnej oszczędności materiałów, paliw czy energii, choć nie przyniosły spodziewanych rezultatów dotyczących struktury zatrudnienia. Sporo zastrzeżeń można mieć również do kontroli ich realizacji — uwaga ta dotyczy w równej mierze POP, dyrekcji i samorządów. Temat — zakładowy program oszczędnościowy i antyinflacyjny powinien w najbliższym czasie stać się przedmiotem wnikliwego zainteresowania organizacji partyjnych w przedsiębiorstwach.

W dalszej części obrad omówiono **harmonogram realizacji uchwały i wniosków z II Miejskiej Konferencji Sprawozdawczo-Wyborczej** (zostanie przedłożony na pierwszym posiedzeniu plenarnym KM PZPR do zatwierdzenia). Egzekutywa zapoznała się także ze stanem miejskiej organizacji: 31 grudnia 1983 r. Komitet Miejski skupiał 25 070 członków.

Komunikat Wydziału Handlu UW

ZGODNIE z komunikatem Ministerstwa Handlu Wewnętrznego i Usług Wydział Handlu UW w Szczecinie informuje, że w lutym br. obowiązywać będą następujące zasady sprzedaży reglamentowanej towarów:

1. Mięso i jego przetwory sprzedawane będą według nominałów wydrukowanych w kartach zaopatrzenia, przy czym w dalszym ciągu wyodrębnione są odcinki na mięso wołowe i cielęce z kością. Dopuszcza się możliwość sprzedaży kurcząt również na odcinki „mięso wołowe i cielęce z kością", natomiast sprzedaż wszelkich wędlin odbywać się będzie na odcinki mięsne kart zaopatrzenia z wyłączeniem tych odcinków. Drób tzw. duży (kury, kaczki, gęsi, indyki) sprzedawany będzie bez kartek.

2. W dalszym ciągu można będzie dokonać zakupu cukru za mięsne odcinki kart zaopatrzenia (z wyłączeniem odcinków za mięso wołowe i cielęce z kością) w proporcji za 1 kg mięsa i jego przetworów 1,5 kg cukru.

3. Cukier sprzedawany będzie w ilości zgodnej z normą wydrukowaną w kartach zaopatrzenia. Oznacza to, że dzieciom i młodzieży od 6 do 18 lat, kobietom ciężarnym oraz matkom dzieci grupy „0" przysługuje norma 2 kg, natomiast pozostałym osobom dorosłym norma 1,5 kg.

4. 200 gramów wyrobów czekoladowanych lub czekoladopodobnych przysługuje na odcinek nr 3 kart typu: M-I-D, M-II-D, M-II-K, P-III, „0", MW.

5. Sprzedaż masła, tłuszczów zwierzęcych i margaryny odbywać się będzie według dotychczasowych norm na następujące odcinki rezerwowe:
— norma 500 gramów masła dla ludności uprawnionej do kart M-I, M-I-D, M-II, M-II-D, M-II-K, na odcinek nr 4 po 250 gramów, oraz na odcinek nr 5 i 8 po 125 gramów;
— norma 250 gramów masła dla dzieci w wieku 0—18 lat uprawnionych do kart MW i „0" na odcinek nr 4;
— norma 375 gramów tłuszczów zamiennie w zależności od podaży margaryny, smalcu lub słoniny na odcinek nr 13 po 250 gramów; na odcinek nr 14 pozostałe 125 gramów kart M-I, M-I-D, M-II-D, M-II, M-II-K, P-II, P-III, MW;
— norma 250 gramów smalcu dla dzieci i młodzieży uprawnionej do otrzymywania kart M-I-D, M-II-D na odcinek nr 15 tych kart;
— norma 500 gramów smalcu dla dzieci i młodzieży rolniczej na odcinki 12 i 15 po 250 gramów na każdy odcinek w kartach MW.

6. Utrzymuje się dotychczasowe normy oraz zasady sprzedaży mąki i przetworów zbożowych.
— w lutym br. można nabyć 1 000 gramów mąki na odcinek nr 1 wszystkich kart zaopatrzenia z wyjątkiem bonów MC;
— przetwory zbożowe 500 gramów lub kasza manna dla dzieci w wieku 1—3 lat za okazaniem książeczki zdrowia dziecka — na odcinek nr 2;
— kasza manna w ilości 1 000 gramów sprzedawana będzie na odcinek nr 19 kart „0".

7. Wata dla dzieci sprzedawana będzie na odcinek nr 6 styczniowych kart zaopatrzenia „0" — ważny do końca lutego br.

8. Mleko w proszku tzw. niebieskie dla niemowląt pozostaje w wolnej sprzedaży.

9. Posiadaczy kart zaopatrzenia w mięso i jego przetwory obowiązuje rejestracja do dnia 10 lutego 1984 r. w wybranym przez siebie sklepie.

10. Informację na temat zasad reglamentowanej sprzedaży towarów w lutym br. można uzyskać pod numerem telefonu 937.

W celu ułatwienia klientom posługiwania się kartami zaopatrzenia podczas dokonywania zakupów jednostki handlowe zobowiązane są do przygotowania czytelnych tablic informacyjnych o zasadach sprzedaży reglamentowanej widocznych dla sprzedawców oraz klientów we wszystkich placówkach handlu detalicznego.

Z up. wojewody
Henryk JANKOWSKI
dyrektor wydziału

30 lat temu

Huta imienia Lenina

WCZORAJ w ćwierćmilionowej już dzielnicy Krakowa Nowej Hucie odbyły się uroczystości związane z 30-leciem nadania Kombinatowi Metalurgicznemu imienia Lenina. W uroczystościach wzięli udział sekretarz KC PZPR — Henryk Bednarski, wicepremier — Zbigniew Szalajda i ambasador ZSRR — Aleksander Aksjonow. Obecni byli przedstawiciele zakładów pracy noszących imię wodza Rewolucji Październikowej: Stoczni im. Lenina w Gdańsku, Kopalni Węgla Kamiennego „Lenin" w Wesołej, Elektrociepłowni im. Lenina w Łodzi, statku „Huta Lenina" oraz delegacje radzieckich hutników, Północnej Grupy Wojsk Armii Radzieckiej i współpracujących z krakowskim kombinatem metalurgicznym zakładów przemysłowych i placówek naukowo-badawczych.

Uczestnicy uroczystości złożyli wiązanki kwiatów pod pomnikiem Lenina w Alei Róż w Nowej Hucie.

Wizyta konsula

(Dokończenie ze str. 1)

liki Socjalistycznej w Szczecinie Zoltan Kramec, który spotkał się z kierownictwem „Kuriera Szczecińskiego".

W rozmowie poruszono sprawy dalszej współpracy polsko-czechosłowackiej oraz udział „Kuriera" w propagowaniu osiągnięć gospodarki i kultury naszych południowych sąsiadów na łamach naszej gazety. Zgodnie stwierdzono, że wymiana doświadczeń między sąsiadującymi ze sobą krajami, a w przypadku miast — Szczecinem i Pilznem, daje dobre rezultaty dla obu stron.

Ustalono także dalsze zasady współpracy między redakcją, a Czechosłowackim Ośrodkiem Kultury w Szczecinie.

Zamknąć w domu

(Dokończenie ze str. 1)

DZIECKO wcale nie chce być samo. Przeciwnie. W wieku dorastania obcowanie z rówieśnikami jest — często wbrew temu, co myślą na ten temat rodzice — organiczną wręcz potrzebą. To też najlepiej, aby te konieczne kontakty z rówieśnikami nie odbywały się poza plecami rodziców, wbrew ich woli. Możliwe jest to jednak tylko pod tym warunkiem, że rodzice zdają sobie sprawę z tych potrzeb i odpowiednio to dzieciom zorganizują. Weźmy konkretny przykład. Nie stać nas było na wyjazd z dziećmi na wczasy, nie udało się do ostatniej chwili załatwić żadnego obozu czy zimowiska, pozostaliśmy, jak się to mówi „na lodzie". Nie jest to jeszcze sytuacja bez wyjścia.

W każdym najmniejszym nawet miasteczku szkolne inspektoraty oświaty organizują zimowe ferie dla tych, którzy pozostali w domu. Odbywają się w miejscowych domach kultury, klubach, nawet świetlicach przeróżne imprezy — sportowe, rozrywkowe, filmowe itp. Jeżeli pogoda dopisze — czynne będą lodowiska, wylane wcześniej na wytypowanych do tego terenach. Gdy spadnie śnieg — ruszą saneczkowe kuligi.

Dzieci wiejskie, które w zimie mają na ogół zapewnioną opiekę rodzicielską, także chętnie korzystają z tych imprez. Nawet za cenę dojścia czy dojazdu na miejsce, szczególnie na zajęcia sportowe.

Chodzi jednak o to, by ten organizacyjny trud docenić i nie zlekceważyć możliwości stworzonych naszym dzieciom. A to już zależy od rodziców — wyłącznie. Niejednokrotnie słyszałam od ludzi prowadzących takie lokalne ferie, że „tyle wysiłku włożyliśmy w przygotowanie dobrego programu, a dzieci nie ma: siedzą w domach bez opieki dorosłych".

Czy wolno nam, najczęściej z powodu własnego lenistwa, gdy nie chce się nam załatwić jeszcze jednej sprawy, pozbawiać dziecka tego co mu się podczas tych ferii zimowych należy? Musimy chociaż w części wziąć także własną odpowiedzialność za te wolne dwa tygodnie i zrobić wszystko, by nie były one zmarnowane nudą i zamknięciem dziecka w nie przewietrzonym mieszkaniu.

Hanna KRAJEWSKA

„Zew Morza"

(Dokończenie ze str. 1)

pomnijmy w skrócie, że jednostka należąca do Centralnego Ośrodka Żeglarstwa w Trzebieży zatonęła na Morzu Śródziemnym 12 grudnia 1981 r. Na szczęście cała 18-osobowa załoga uratowała się na tratwach ratunkowych. Pierwsze postępowanie przed Izbą Morską w Szczecinie rozłożyło winę za ten wypadek morski pomiędzy kapitana, armatora i Polski Rejestr Statków.

Od orzeczenia strony odwołały się, a Odwoławcza Izba Morska w Gdyni orzekła o ponownym rozpatrzeniu okoliczności zatonięcia jachtu. Zwrócono przy tym uwagę na konieczność zbadania dokumentów jachtu i wszystkich okoliczności związanych ze stroną formalno-prawną rejsu oraz technicznym stanem jednostki.

NA pierwszym posiedzeniu Izby Morskiej, której składowi orzekającemu przewodniczy sędzia Sądu Wojewódzkiego w Szczecinie Edmund Skrzypczak, a w imieniu kierownika Urzędu Gospodarki Morskiej występuje jako delegat kpt. ż. w. Jerzy Jurewicz ustalono wstępnie tok postępowania, a także powołanie kolejnych biegłych, lub nawet zespołu biegłych. Złożono także wnioski o przesłuchanie świadków, a m. in całej załogi „Zewu Morza". Obecny podczas rozprawy j. kpt. ż. w. Tomasz Buchalczyk powiadomił Izbę, iż dysponuje filmem nakręconym na Zalewie Szczecińskim, w którym „Zew Morza" pływa pod pełnymi żaglami oraz na silniku. Zdaniem T. Buchalczyka film ten może przyczynić się do wyjaśnienia sprawy stateczności jachtu, która wzbudza wiele emocji i kontrowersyjnych opinii.

Przysłuchując się pierwszemu posiedzeniu w ponownie rozpatrywanej sprawie „Zewu Morza" nieodparcie nasuwa się wrażenie, że przed Izbą Morską w Szczecinie stoi trudne zadanie ustalenia stopnia winy kapitana i poszczególnych instytucji w obliczu dotąd nagromadzonych materiałów oraz wygłasza nych publicznie sądów. Należy liczyć się, że do ogłoszenia ostatecznego orzeczenia może upłynąć wiele miesięcy.

(Ag)

Po pionniersku — w sali „Pod Konstytucją"

(Dokończenie ze str. 1)

mógł się ostatecznie ustosunkować do projektów obu ustaw.

Termin goni, ale też komisja, której przewodniczy poseł prof. Tadeusz Porębski, nie przystąpiła do pracy na „pustym polu". Wypełniły je — przypomnijmy — trwające od połowy grudnia do połowy stycznia **konsultacje** założeń do ordynacji wyborczej, przedstawionych pod społeczny osąd przez Radę Państwa. Swoistym uwieńczeniem tego etapu poszukiwania rozwiązań skutecznie zabezpieczających umacnianie socjalistycznego państwa oraz wychodzących naprzeciw społecznym oczekiwaniom i aspiracjom do dalszej demokratyzacji życia publicznego stało się znane stanowisko Rady Krajowej PRON z dnia 14 stycznia br.

MAMY już także za sobą pierwsze sejmowe czytanie projektu ustawy o ordynacji wyborczej do rad narodowych. W toku którego sama Rada Państwa wniosła do przedstawionej wersji dokumenty dodatkowe, istotne poprawki. Znów przypomnijmy, że uwzględniwszy sugestie PRON, m. in. w takich kwestiach, jak rozszerzenie listy organizacji uprawnionych do zgłaszania kandydatów na radnych i składu kolegiów wyborczych, czy przyjęcie zasady wybieralności rad nego spośród 2 kandydatów. Rada Państwa zaproponowała nowe brzmienie kilku artykułów projektu, rezygnując no. w art 73 z unieważnienia karty wyborczej, na której skreślono by obu kandydatów w obrębie jednego lub więcej mandatów i w związku z tym korygując brzmienie artykułu 89 i 90 dotyczących ewentualności zarządzenia wyborów ponownych.

Nie dalej wreszcie jak w ostatni poniedziałek stycznia kolejno modyfikowany i uzupełniany projekt ustawy o ordynacji wyborczej wzięła na swój warsztat **Rada Społeczno-Gospodarcza** przy Sejmie PRL wnosząc doń własne uwagi. Zacytujmy dwa fragmenty oficjalnego komunikatu z tego posiedzenia: „Rada, większością głosów, wyraziła w swej opinii zdanie, że układ kandydatów na liście powinien być alfabetyczny, zaś mandat powinien uzyskać ten z kandydatów, który otrzymał więcej głosów... Mówiono o niezbędnej więzi przyszłych radnych z lokalną społecznością. Uznano, iż można kandydować do rady, jeśli się mieszka lub pracuje na terenie jej działalności. Zwrócono uwagę, że wybory powinny sprzyjać szerokiemu, rzeczywistemu udziałowi robotników i chłopów w sprawowaniu władzy".

NADZWYCZAJNA komisja sejmowa pracująca obecnie nad ostatecznym kształtem projektu ustawy o ordynacji wyborczej dysponuje więc obszernym i cennym materiałem stanowiącym syntezę przemyśleń i trosk, nadziei i... obaw milionów Polaków. Wyniki jej pracy poznamy **już w najbliższych dniach** — kolejne posiedzenie komisji zwołano na 2 lutego br. do sali 118 na pierwszym piętrze kompleksu budynków sejmowych. Potocznie nazywa się ją salą „Pod Konstytucją", jako że jedną ścianę zdobi tu płótno mistrza Jana Matejki poświęcone pionierskiej na ówczesne czasy — 3-majowej decyzji polskiego Sejmu. Podczas inauguracyjnego posiedzenia komisji jeden z jej członków powiedział: „W takim miejscu po prostu nie wypada proponować innych rozwiązań, jak pionierskie".

Krzysztof STRZELECKI

BOCIANIE GNIAZDO

STATKI NA WEJŚCIU:

m/s „Kwidzyn" z Gdyni
m/s „Uniwersytet Warszawski" z Brazylii
m/s „Andrzej Borowy" z Danii
m/s „Przemyśl" z Irlandii

STATKI NA WYJŚCIU:

m/s „Starogard Gdański" do Holandii
m/s „Jelcz II" do Tunezji

Problemy działalności i rozwój ruchu związkowego

(Dokończenie ze str. 1)

lu istotnych problemów państwa i narodu.

Biuro Polityczne KC PZPR uznaje dalszy rozwój ruchu zawodowego za pierwszoplanowe zadanie dla całej partii. Krytycznie ustosunkowano się do przejawów niedostatecznej aktywności części członków partii stojących na uboczu ruchu zawodowego. Powinnością polityczną i moralną członków PZPR jest aktywne działanie w ruchu związkowym, odpowiedzialność za jego charakter i realizowany program. W szczególnej mierze dotyczy to kadry administracyjno-gospodarczej, dyrekcji zakładów pracy i zespołów dozoru technicznego, których niezbywalnym obowiązkiem jest dawanie osobistego przykładu w stwarzaniu odpowiednich warunków i sprzyjającego klimatu dla działalności związkowej.

Biuro Polityczne i Prezydium Rządu uwzględniając wnioski związkowców proponują, aby w 1984 r. zostały przeprowadzone konsultacje ze związkami zawodowymi w następujących sprawach:

◆ Wstępne założenia NPSG na lata 1986—90 ze szczególnym uwzględnieniem polityki socjalnej państwa.

◆ Zasady zawierania układów zbiorowych pracy oraz porozumień zakładowych z uwzględnieniem zmian jakie nastąpiły w systemie zarządzania gospodarką i w związkach zawodowych.

◆ Założenia centralnego planu rocznego na 1985 r. ze szczególnym uwzględnieniem sfery polityki społecznej.

◆ Doskonalenie rozwiązań systemowych i prawnych prowadzących do lepszego wykorzystania czasu pracy.

◆ Założenia polityki mieszkaniowej i wzrostu budownictwa mieszkaniowego.

Przysypany ziemią

WCZORAJSZEGO popołudnia dwu chłopców w wieku 14 i 15 lat weszło do starego nie zabezpieczonego bunkra ziemnego w pobliżu pętli tramwajowej przy Laskowskim, gdzie usiłowali łopatką saperską poszerzyć otwór w suficie. Kilka minut potem jeden z chłopców został przysypany ziemią; szczęśliwym zbiegiem okoliczności ziemia nie zakryła mu głowy, mógł więc oddychać. **To uratowało chłopcu życie.**

Na miejsce wydarzenia przybyła Straż Pożarna, która odkopała zasypanego. Lekarz pogotowia nie stwierdził żadnych obrażeń i po badaniach chłopiec wrócił do domu.

(ap)

Epilog bitwy nad Wołgą

(Dokończenie ze str. 1)

Do najważniejszych czynników, które przyczyniły się do rozgromienia wojsk hitlerowskich w operacjach: „Uran", „Mały Saturn" i „Pierścień" — marszałek Żukow zaliczył umiejętne operacyjno-taktyczne zaskoczenie, trafny wybór kierunków głównych uderzeń, dokładne określenie słabych miejsc wroga. Wielkie znaczenie miała właściwa kalkulacja sił i środków niezbędnych do szybkiego przełamania taktycznej strefy obrony, aktywne rozwinięcie operacyjnego przełamania w celu całkowitego okrążenia głównego zgrupowania wojsk nieprzyjacielskich. Ogromną rolę w zapewnieniu niezwykle szybkiego tempa działań mających na celu okrążenie nieprzyjaciela i jego rozbicie, odegrały wojska pancerne i zmechanizowane oraz lotnictwo. Wielką rolę w przygotowaniu przeciwnatarcia, które go rezultatem było rozgromienie wojsk wroga, odegrała praca partyjno-polityczna rad wojennych, aparatu politycznego, organizacji partyjnych i komsomolskich oraz dowódców, umacniająca wiarę żołnierzy we własne siły, kształtująca odwagę i męstwo, pobudzająca do masowego bohaterstwa w wykonywaniu zadań bojowych.

Zwycięstwo wojsk radzieckich pod Stalingradem zapowiadało początek zasadniczego przełomu w wojnie na korzyść Związku Radzieckiego i początek wypędzania wojsk hitlerowskich z terytorium ZSRR. W dalszej konsekwencji, stało się to zwycięstwo niezwykle ważnym etapem całej II wojny światowej, zakończonej w maju 1945 r. ostatecznym rozgromieniem Niemiec hitlerowskich i faszyzmu.

Walter Mondale silnym przeciwnikiem?

WASZYNGTON PAP. W wywiadzie telewizyjnym były prezydent, Gerald Ford wyraził przekonanie, że prezydent Reagan będzie zabiegać o reelekcję, mając jednak w Walterze Mondale silnego przeciwnika. Według Forda, Mondale pokona 7 rywali do inwestytury wyborczej z ramienia Partii Demokratycznej. Ford, sam republikanin, zapewnił o swej lojalności w stosunku do Reagana.

Ford powiedział, że w obozie Reagana oczekuje się twardej wyrównanej walki, która rozstrzygnie się w ostatniej chwili. Wyrażając poparcie dla Reagana, Ford nie omieszkał skrytykować polityki prezydenta w dziedzinie walki z deficytem budżetowym który w tym i przyszłym roku ma sięgnąć pułapu 180 mld dolarów.

Stanowisko Wielkiej Brytanii w sprawie Falklandów

Nie będzie rozmów z Argentyną

HAWANA PAP. Rząd Wielkiej Brytanii nie zamierza prowadzić z Argentyną żadnych rozmów na temat suwerenności Wysp Falkandzkich — oświadczyła w centrum administracyjnym archipelagu, Port Stanley (Puerto Argentino), wiceminister spraw zagranicznych W. Brytanii, pani Young.

Zdaniem gazety „Tiempo Argentino", jej wizyta jest dowodem, iż Londyn nie tylko nie zamierza zrezygnować z okupowania Wysp Malwińskich (Falkandów), ale stara się jeszcze umocnić swoją obecność w tym rejonie. Świadczy o tym również wizyta ministra obrony Wielkiej Brytanii Michaela Heseltine'a, który w tym samym czasie przybył na Falklandy w celu dokonania przeglądu oddziałów brytyjskich.

W trakcie 5-dniowego pobytu Heseltine zapozna się z przebiegiem budowy lotniska wojskowego na którą przeznaczono ponad 300 mln dolarów oraz dokona inspekcji garnizonu brytyjskiego, liczącego około 4 tys żołnierzy brytyjskich.

Budżet USA

Rekordowy deficyt

WASZYNGTON PAP. Dziś prezydent USA Ronald Reagan ma przedstawić w Kongresie projekt budżetu państwowego na rok finansowy 1984/1985. Rozpocznie się on 1 października br.

Tegoroczna budżetowa sesja amerykańskiego parlamentu będzie ostrą batalią polityczną obu partii przygotowujących się intensywnie do listopadowych wyborów prezydenta. Projekt budżetu przewiduje wydatki w wysokości 925 mld dolarów, z tego ok. jednej trzeciej (305 mld) przypadnie na cele obronne. Będzie to, jak wszystkie poprzednie i następne, budżet deficytowy. W latach 1985, a także w 1986 i 1987 roku deficyt ten wyniesie 180 mld dolarów, później ma zmniejszyć się do 150 mld, by w 1989 roku osiągnąć poziom 120 mld dolarów.

Obecny rząd wypowiada się zdecydowanie przeciwko jakimkolwiek cięciom w wydatkach zbrojeniowych i wzrostowi podatków. Koncepcji tej będzie bronił jako jeden z pierwszych mówców na forum Kongresu, szef Pentagonu Caspar Weinberger.

„Pływająca" wyspa

TOKIO PAP. W ciągu ostatnich 10 lat maleńka wysepka Kriuroku, leżąca w pobliżu największej wyspy japońskiej Honsiu, przesunęła się aż o 115 m.

Komunikat w tej sprawie ogłosił japoński instytut bezpieczeństwa żeglugi, aby ostrzec statki przed niebezpieczeństwem „wjechania" na wyspę, która na mapach leży w innym miejscu, niż poprzednio.

Zdaniem naukowców „wędrówka" wysepki łączy się z tym, że leży ona na styku dwóch wielkich płyt tektonicznych.

NRD. Stanowisko kontroli technicznej w zakładach wyrobów elektrotechnicznych w Annaberg (okręg Karl-Marx Stadt). Produkowane są tu m. in. różnego typu automatyczne przerywacze i niskowoltowe bezpieczniki.

CAF—ADN

NRD — PRL

Wymiana wczasowa

WE WTOREK w Schmoeckwitz pod Berlinem podpisane zostało porozumienie generalne o wymianie wczasowej pomiędzy Kolegium Przewodniczących Ogólnopolskich Organizacji Związkowych a Centralnym Zarządem Zrzeszenia Wolnych Niemieckich Związków Zawodowych (FDGB).

Na podstawie zawartych umów zorganizowana zostanie w 1984 roku wymiana wczasowa między zakładami pracy PRL i NRD, która obejmie po 40 000 związkowców z każdej strony.

W handlu z USA

Japonia gotowa pójść na ustępstwa

WASZYNGTON PAP. Minister spraw zagranicznych Japonii, Shintaro Abe zakończył wizytę w Waszyngtonie, oświadczając przed odlotem do kraju, że Japonia jest gotowa pójść na ustępstwa w twardej dyspucie handlowej ze Stanami Zjednoczonymi. Abe wyraził optymizm co do przyszłych stosunków handlowych między obu państwami.

Afera przerodziła się w polityczny skandal

(Dokończenie ze str. 1)

jak uczyniono to z aferą ministra Lambsdorffa, ciążącą na koalicji chadecko-liberalnej.

Minister obrony Woerner, który zwolnił ze służby czynnej generała Kiesslinga za rzekomy homoseksualizm, zbudował sobie z braku przekonujących dowodów taki labirynt, że bez pomocy kanclerza nie jest już zdolny wydostać się z niego. Początkowa sensacja przerodziła się szybko w skandal polityczny. Tak niedawno jeszcze butny Woerner, który przed dwoma tygodniami uzasadniał zwolnienie generała racją stanu i bezpieczeństwem państwa, stał się nagle małą, nic nie znaczącą, a na dodatek kompletnie ośmieszoną figurą. Osamotniony i pozbawiony reszty politycznego instynktu zdecydował się na krok dla siebie najgorszy: zaczął zbierać dowody... sam i to w tym samym środowisku homoseksualistów, które jego zdaniem — kryło w sobie niebezpieczeństwo wywierania presji na obwinionego generała.

Minister obrony przyjął najpierw osobiście dwóch „świadków" z homoseksualnego środowiska Kolonii, a następnie — i to był już punkt zwrotny w całej aferze — spotkał się ze szwajcarskim „pisarzem" i byłym wydawcą pisma dla homoseksualistów, Zieglerem. Rozmowa, która miała odbyć się w wielkiej dyskrecji, natychmiast przedostała się do prasy. Postarał się o to sam Ziegler. Szwajcarski dziennik bulwarowy „Blick" opisał ze szczegółami, jakie to dowody przedstawił Ziegler dbającemu o wysokie morale Bundeswehry ministrowi. Była to taśma magnetofonowa z nagraną rozmową Zieglera z niejakim Achimem Muellerem z Duesseldorfu, który miał jakoby oferować swoje męskie wdzięki generałowi Kiesslingowi. Jak na ministra dysponującego własną służbą wywiadowczą, jest to dowód wręcz dyletancki. Co więcej, rozmowa Szwajcara z Woernerem odbyła się w gmachu ministerstwa obrony w Bonn i aby blamaż był kompletny, wziął w niej również udział szef urzędu kanclerskiego, a zarazem koordynator służb tajnych, Schreckenberger. Jak twierdzi tygodnik „Der Spiegel" — Helmut Kohl miał być poinformowany przez Schreckenbergera o zamiarze Woernera spotkania się z Zieglerem.

W ten oto sposób afera zwana początkowo aferą Kiesslinga, a później Woernera, stała się skandalem dla samego kanclerza.

Byłoby dziwne, gdyby w tej sytuacji nie wkroczył na arenę w Bonn F. J. Strauss, który ze swej monachijskiej twierdzy zaczął domagać się reorganizacji gabinetu, i — jak podała hamburska „Die Welt" — wyraził gotowość przejęcia po Woernerze ministerialnej teki. Mimo dementi Bawarczyka, przewodniczący grupy CSU w Bundestagu, Waigel uznał taką możliwość za „zrozumiałe prawo" Straussa. Zdaniem obserwatorów bońskiej sceny politycznej, zarówno w RFN, jak i za granicą, każdy dzień ociągania się z podjęciem decyzji przez kanclerza działa na jego niekorzyść, świadczy bowiem o zarzucanej Kohlowi przez opozycję i całą niemal prasę niechęci do rozstrzygnięć, których nikt za niego podjąć nie jest w stanie.

Bogusław CZERWIŃSKI

Wizyta w NRD

Europejska podróż premiera Kanady

BERLIN PAP. Do stolicy NRD przybył ze Szwajcarii premier Kanady Pierre Elliot Trudeau. Przyjął go Erich Honecker. Szef rządu kanadyjskiego bada możliwości spotkania na szczycie przywódców pięciu wielkich mocarstw nuklearnych w celu uniknięcia wojny atomowej lub przynajmniej ograniczenia zbrojeń. W Davos w Szwajcarii brał on udział w międzynarodowej konferencji przedstawicieli wielkich koncernów zachodnich, przedtem zaś prowadził rozmowy sondażowe w Pradze, gdzie przyjął go Gustaw Husak.

W RFN

Pigułki antykoncepcyjne za darmo?

BONN PAP. Minister zdrowia Nadrenii Północnej—Westfalii (RFN) — Friedheim Fahrtmann wniósł projekt darmowego rozdawnictwa pigułek antykoncepcyjnych matkom dwojga i więcej dzieci, by doprowadzić do zmniejszenia liczby usunięć niepożądanej ciąży.

Zapowiedział, że w krótkim czasie zaproponuje poparcie projektu swym odpowiednikom w dziesięciu innych landach Republiki Federalnej Niemiec.

Statystyka zachodniemiecka mówi, że w RFN dokonuje się 90 tysięcy usunięć niepożądanej ciąży rocznie, 53 procent pacjentek — to kobiety zamężne. 38 tysięcy spośród nich — to matki co najmniej dwojga dzieci.

Warto przypomnieć, że Republika Federalna Niemiec notuje od 1972 r. najniższy w świecie wskaźnik urodzeń.

Temida po szwajcarsku

Damska zemsta

W NIEWIELKIM szwajcarskim miasteczku Rheinfelden koło Bazylei ciszę nocną przerwały przeraźliwe krzyki. Na miejskim parkingu dwie damy biły dwóch panów tak długo, aż obydwaj osunęli się na ziemię. Taki przynajmniej obraz sprawy zarysował się w czasie rozprawy sądowej, która odbyła się niedawno w tymże Rheinfelden...

Według opinii bywalców sądowych, obie damy przypominają „delikatne siostry Grety Garbo w roli Damy Kameliowej". Jedna jest nauczycielką, druga — muzykiem i kompozytorką. Skrzywdzeni przez damy panowie odznaczają się jak na ironię wyjątkową tężyzną i określeni zostali przez sprawozdawcę sądowego jako skrzyżowanie tragarza z wykidajłą. Rzecz zaś przedstawiała się tak.

PANIE spotkały nieoczekiwanie na ulicy trzecią przyjaciółkę i postanowiły uczcić to spotkanie kawą i szampanem w miejscowym lokalu „Pod Łabędziem". Trzeba powiedzieć, że nie żałowały czasu: czciły to spotkanie do wpół do drugiej w nocy.

Obok stolika zatopionych w damskich rozmowach pań oblewali jakąś okazję pracownicy miejscowej firmy elektrycznej. Nie szczędzili uwag sąsiadkom, a były to uwagi o charakterze co najmniej dwuznacznym. Sędzia określił je później jako... komplementy. Na bieżąco panie odbierały je jednak jako wulgarne zaczepki. Obie strony w jednym są zgodne: to, co zdarzyło się na parkingu, było prowokacją. Oczywiście, każda ze stron tę prowokację zarzuca drugiej. Pozostaje też niezbitym faktem, że pobici zostali panowie: jeden wyszedł z potyczki ze stłuczonymi okularami, drugi — z sińcami na pośladku. Panie również poniosły szwank na zdrowiu. Jedna straciła dwa zęby druga doznała pęknięcia kręgu szyjnego; obydwie miały ponadto rany na całym ciele, zwłaszcza w okolicach głowy. „On ciągle bił moją głową o ziemię" — powiedziała kompozytorka.

Panie miały wybitnego pecha: ich jedyny świadek, owa spotkana nieoczekiwanie przyjaciółka, wsiadła przed incydentem do samochodu i szybko odjechała. Panowie natomiast przedstawili zespół świadków tak liczny i tak głęboko przekonany o maltretowaniu obu panów, jak gdyby rzecz działa się na prynycypialnym placu w samo południe. Jedyny człowiek, który na pewno widział całe zajście, właściciel lokalu „Pod Łabędziem" powiedział: „One od początku wydawały mi się prowokujące. Sam nie wiem dlaczego". Wiedziała za to obrona obu pań: „Samodzielne kobiety są zawsze prowokujące dla mężczyzn".

SĄD podzielił, jak się wydaje, opinię adwokata panów, ferując wyrok następujący: jeden z panów, dyrektor firmy, został uniewinniony, drugi zapłacić musiał 200 franków za... szorstkość. Obie panie ukarane zostały grzywnami za... okrucieństwo. Koszty własnego leczenia szpitalnego, chirurgicznego i stomatologicznego, 4-miesięcznej niezdolności do pracy, a także koszty sądowe muszą ponieść same (odwrotnie niż panowie, których sąd uwolnił od jakichkolwiek opłat).

Przytoczyłam tę przydługą relację sądową, aby na konkretnym przykładzie zaprezentować pewien stereotyp myślowy, wciąż nierzadki w tym pięknym alpejskim kraju. Ze stereotypem tym kobiety walczą tu w najlepsze od wielu lat do dzisiaj. Przed 12 laty odniosły nawet sukces: udało im się uzyskać czynne i bierne prawo wyborcze — kilkadziesiąt lat po innych krajach.

Trzeba powiedzieć, że Szwajcarki są doskonale zorganizowane do walki o swoje prawa: działa tu blisko 260 organizacji kobiecych. Wprawdzie niektóre powołano do życia tylko w sprawie wspólnego haftowania czy dziergania, ale większość walczy o większe sprawy.

Halina UŻYCKA

WOJEWÓDZKI ZAKŁAD DOSKONALENIA ZAWODOWEGO W SZCZECINIE ORGANIZUJE KURSY WIECZOROWE I SOBOTNIO-NIEDZIELNE

NA TYTUŁ MISTRZA I CZELADNIKA W ZAWODACH:

● Ślusarz ● mechanik samochodowy ● hydraulik ● murarz ● malarz ● blacharz, dekarz ● kamieniarz ● stolarz ● cieśla ● monter urządzeń chłodniczych ● fryzjer ● kucharz ● kelner ● piekarz ● cukiernik ● masarz ● wędliniarz oraz inne zawody przemysłowe i rzemieślnicze.

DOSKONALĄCE W ZAWODZIE:

● Konserwator żurawi jezdniowych ● pomiar uzlomów ● obsługa i eksploatacja urządzeń elektroenergetycznych ● obsługa sprężarek ● obsługa żurawi portowych, samochodowych ● obsługa dźwigów t.-o. ● magazynier ● małej gastronomii ● minimum sanitarne ● bhp I, II, III stopnia i inne.

PRZYUCZAJĄCE DO ZAWODU:

● Spawacz elektryczny ● palacz c.o. i kotłów wysokoprężnych ● malarz-tapeciarz ● kierowca wozków jezdniowych ● stolarz meblowy ● obsługi ruchu turystycznego „gospodnik" ● wytwarzanie artykułów z tworzyw sztucznych i inne.

KURSY DLA POTRZEB WŁASNYCH:

● Kroju i szycia ● dziewiarstwo maszynowe ● obsługa i eksploatacja Fiata 126-p ● haftu ● dla majsterkowiczów „Zrób to sam".

Zapisy przyjmują i informacji udzielają: Ośrodki Kształcenia Zawodowego w:
— Szczecin — Pl. Kilińskiego 3, pok. 232 i 235, tel. 23-19-17,
— Stargard — Szczecińska 6, tel. 77-45-01,
— Łobez — Obr. Stalingradu 1a, tel. 22-84,
— Goleniów — Jedn. Narodowej 39, tel. 35-28,
— Świnoujście — Rybaki 13, tel. 48-36,
— Trzebiatów — Torowa 1, tel. 731-66.

Kursy kandydatów na kierowców i kierowców kategorii A, B, C, T.

Zapisy przyjmują i informacji udzielają: Ośrodki Kształcenia Kierowców w:
Szczecin — Pl. Kilińskiego 3, tel. 22-38-15,
Świnoujście — M. Buczka 12, tel. 51-05,
Trzebiatów — Torowa 1, tel. 731-66.

563-K

Pracownicy poszukiwani

BIURO STUDIÓW, PROJEKTÓW I REALIZACJI INWESTYCJI PRZEMYSŁU NIEORGANICZNEGO „BIPROKWAS"

Oddział w Policach

z siedzibą w Jasienicy Szczecińskiej ul. Piotra i Pawła

zatrudni zaraz

w pracowni budowlano-instalacyjnej inżynierów i techników w specjalnościach: konstrukcje i architektura.

Biuro zabezpiecza dowóz pracowników z terenu m. Szczecina i Polic.

Bliższe informacje pod nr tel. 17-46-13.

572-K

ARESZT ŚLEDCZY

w Szczecinie, ul. Kaszubska 28

zatrudni

mężczyzn z zawodem:

- inżyniera lub technika budowlanego,
- inżyniera lub technika instalacji c.o.,
- technika elektryka,
- 3 techników samochodowych,
- 4 osoby z wykształceniem wyższym humanistycznym (pedagog, psycholog, socjolog),
- kierowcę z kategorią prawa jazdy C, D, E,
- mężczyzn z wykształceniem średnim lub zawodowym,
- maszynistkę z umiejętnością biegłego pisania na maszynie.

Kandydaci powinni odpowiadać następującym kryteriom:
— nie ukończony 35 rok życia,
— uregulowany stosunek do służby wojskowej,
— nienaganna opinia w miejscu zamieszkania i pracy.

Warunki płacy i pracy do omówienia w komórce kadrowej, tel. 476-85, w. 51.

391-K

RÓŻNE

TELEPOGOTOWIE — Zdzisław Miśkiewicz, 527-680. 34001-G

TELEPOGOTOWIE — Sławomir Martyniuk, 88-474. 30234-G

TELEPOGOTOWIE — Jan Barczyk, 75-634. 35171-G

POGOTOWIE Telewizyjne — Hermann Spicker, tel. 613-658. 638-G

TELEPOGOTOWIE — Jerzy Serocki, 82-35-25. 34476-G

TELEPOGOTOWIE — Mieczysław Uznański, 522-233. 34932-G

TELEPOGOTOWIE Zdzisław Uznański, 22-85-97. 31877-G

CYKLINOWANIE — Roman Matusiewicz, tel. 723-26. 224-G

ANTENY wszystkie instaluję — Bogusław Gogacz, 23-23-61. 33221-G

ANTENY różne instaluję — Ryszard Dziwulski, 22-14-41. 35025-G

BIUSTONOSZE — wyrób — sprzedaż. Plisowanie tkanin — Lucyna Łuszcz, ul. Dubois 15. 329-G

POSZUKUJĘ odbiorców ściągacza do kurtek. Edward Kuliński, Łódź, ul. Miedziana 11/40b. 2363-G

MEBLE kuchenne nowe, zamienię na nową dużą lodówkę lub pralkę automatyczną. Tel. 823-681 po 17. 2351-G

ZWALCZAMY karaluchy, prusaki, świerszcze, mrówki, wołki zbożowe, pchły, rozkruszki, rybiki cukrowe — dezynsekcja oraz wykonujemy deratyzację. Szybkie i dogodne terminy dyskretne wykonanie. Ziom kowski, tel. 23-32-65. 971-G

NOWEGO Trabanta zamienię na większy, może być nowy po wypadku. Tel. 740-92 po godz. 18. 2219-G

SKRADZIONO pieczątkę: Badania techniczne pojazdu Sz-3/2. 593-K

„SPOŁEM" CZSS ODDZIAŁ WOJEWÓDZKI

w Szczecinie, ul. Rapackiego 3

zaangażuje

na dogodnych warunkach

osoby posiadające

maszyny i urządzenia do produkcji wszelkich towarów rynkowych (wyroby z drewna, metalu, tworzyw sztucznych, art. spożywcze itp.).

Zainteresowani jesteśmy również odkupem maszyn i urządzeń służących do produkcji towarów rynkowych.

Bliższe informacje uzyskać można pod nr tel. 22-04-11 wew. 33.

566-K

SPÓŁDZIELNIA PRACY „PREFA-MAT" w Policach ul. Tanowska 20

oferuje do sprzedaży na przedpłaty:

● **MEBLOŚCIANKI POKOJOWE — SEGMENTOWE.**

Informacja: tel. 175-038.

564-K

DYREKCJA ZESPOŁU SZKÓŁ BUDOWLANYCH im. KAZIMIERZA WIELKIEGO

w Szczecinie, ul. Unisławy 32/33

tel. 22-03-43

ogłasza zapisy na następujące semestry o kierunku budownictwo ogólne:

▲ **drugi i czwarty semestr dla pracujących** (zajęcia trzy razy tygodniowo po południu),

▲ **drugi semestr wydziału zaocznego,** (zajęcia dwa razy w miesiącu soboty i niedziele),

▲ **na semestr wstępny,** dla kandydatów do średnich szkół dla pracujących (technikum, średnie studium zawodowe).

Nauka rozpoczyna się 13 lutego 1984 r.

Bliższych informacji udziela dyrekcja i sekretariat szkoły codziennie w godz. 9—15 oraz poniedziałki, środy i piątki w godz. 15—18.

565-K

ZESPÓŁ SZKÓŁ PODSTAWOWYCH NR 1

w Szczecinie

ogłasza zapisy do jednorocznego PODSTAWOWEGO STUDIUM ZAWODOWEGO

Warunki przyjęcia:

— świadectwo ukończenia klasy V,
— ukończone 18 lat,
— 2-letni staż pracy.

Informacji udziela sekretariat szkoły przy ul. Małopolskiej 22, tel. 387-16.

568-K

Obrona prac doktorskich

1) W dniu 21 lutego br. o godzinie 8.30 w sali 109 w gmachu Rektoratu przy ul. Rybackiej 1 w Szczecinie odbędzie się obrona pracy doktorskiej **lek. TOMASZA TERESZCZYKA** z Instytutu Radiologii PAM w Szczecinie.
Temat pracy: **„Krytyczna ocena wartości diagnostycznej flebografii i próba zwiększania jej efektywności przez wprowadzenie pomiarów ciśnienia żylnego w żylakach i zespole pozakrzepowym żył kończyn dolnych".**
Promotor: **Prof. dr hab. Kazimierz Niezabitowski.**

2) W dniu 21 lutego br. o godzinie 9.30 w sali 109 w gmachu Rektoratu przy ul. Rybackiej 1 odbędzie się obrona pracy doktorskiej **lek. JERZEGO BUKOWSKIEGO** z Instytutu Radiologii PAM w Szczecinie.
Temat pracy: **„Ocena współzależności angiograficzno-klinicznej skurczu tętnic mózgowych w krwawieniu podpajęczynówkowym po pęknięciu tętniaka śródczaszkowego".**
Promotor: **Prof. dr hab. Kazimierz Niezabitowski.**

3) W dniu 21 lutego br. o godzinie 9.30 w sali 102 w gmachu Rektoratu przy ul. Rybackiej 1 odbędzie się obrona pracy doktorskiej **lek. MARIUSZA LISTEWNIKA** z Kliniki Chirurgii Klatki Piersiowej i Naczyń.
Temat pracy: **„Ocena wpływu doustnych antykoagulantów na wyniki chirurgicznego leczenia miażdżycy zarostowej tętnic kończyn dolnych po upływie dwóch lat od zabiegu operacyjnego".**
Promotor: **Prof. dr hab. Seweryn Wiechowski.**

569-K

ZAOPATRZENIOWCY — INTENDENCI — HANDLOWCY KIEROWNICY ZAKŁADÓW GASTRONOMICZNYCH AJENCI

Zakład Przetwórstwa Rolno-Spożywczego w Lipianach, ul. Pyrzycka 9, kod 74-240 tel. 61, telex 0425479

oferuje

KAPUSTĘ KWASZONĄ wybór I

Atrakcyjna cena zbytu 30 zł loco magazyn odbiorcy

Producent zastrzega sobie prawo ceny detalicznej w wysokości 40 zł.

567-K

Pracownicy poszukiwani

Zakłady Chemiczne „Police"

przyjmą pracowników, mężczyzn do nowo budowanych wytwórni:

- ślusarzy,
- tokarzy,
- spawaczy,
- energetyków,
- palaczy kotłów wysokoprężnych,
- elektromenterów,
- automatyków,
- ustawiaczy, manewrowych i maszynistów lokomotyw spalinowych,
- aparatowych przemysłu chemicznego,
- wartowników straży przemysłowej,
- elektroników,
- pracowników bez zawodu do przyuczenia do zawodu aparatowy lub do pracy akordowej w ekspedycji,
- laborantów.

Zakład zapewnia:
— zakwaterowanie w nowo powstałym kompleksie hotelowym o wysokim standardzie,
— bezpłatne posiłki regeneracyjne,
— obiady w stołówce pracowniczej,
— dodatkowe urlopy dla większości stanowisk pracy,
— Zakłady Chemiczne „Police" prowadzą własne budownictwo mieszkaniowe i stąd dla specjalistów istnieje możliwość łatwiejszego uzyskania mieszkania,
— pracowników ze Szczecina i okolic dowozimy transportem zakładowym.

Szczegółowych informacji udziela Wydział Kadr, pokój 26, telefon 17-40-02.

34-K

SPRZEDAŻ

SYRENĘ 103 stan bardzo dobry sprzedam. Stargard, Bydgoska 52. 1793-G

TARPANA po remoncie kapitalnym, akordeon Horch nowy 120 basów sprzedam. Gryfino, tel. 28-11. 1783-G

WOŁGĘ sprzedam. 763-44. 1749-G

FIATA tanio sprzedam. Tel. 521-647. 1750-G

FORDA Taunusa tanio sprzedam. Tel. 220-620. 1757-G

WARTBURGA (1965) sprzedam. Piotra Ściegiennego 62/19. 1743-G

MOSKWICZA 412, silnik i skrzynie biegów sprzedam. Szczecin, Lubelska 22. 1695-G

ŁADĘ 1980 sprzedam. Oferty Biuro Ogłoszeń Szczecin 1674.

WARTBURGA 312 sprzedam. Tel. 734-71. 1684-G

SYRENĘ 105 (listopad 1980) sprzedam. Tel. 793-854. 1692-G

TRABANTA (1982) oraz 2 silniki do Trabanta sprzedam. Al. Piastów 58/5. 1629-G

CIĄGNIK C-4011 sprzedam. Pyrzyce, tel. 897. 1713-G

HONDĘ Civic 1976 sprzedam. Tel. 23-26-46. 1787-G

NOWEGO „Simsona" sprzedam. Oferty Biuro Ogłoszeń Szczecin 1472.

PRZYCZEPĘ 3,5 t wywrotkę, nową glebogryzarkę ciągnikową talerzówkę — sprzedam. Dołuje 47. 1574-G

PRZYCZEPĘ do Żuka, bilard elektryczny, barakowóz — sprzedam. Tel. 500-107. 1464-G

SILNIK kompletny po remoncie Wołgi Gaz 24 sprzedam. Tel. 894-84. 1266-G

SILNIK Syreny 105 sprawny okazyjnie sprzedam. Tel. 228-029. 1926-G

SILNIK do łodzi Wietierok 8 KM, mało używany — sprzedam. Czorsztyńska 19/5 po godz. 17. 1621-G

SILNIK, skrzynię biegów, karoserię Skody S 100 sprzedam. Tel. 613-138. 1950-G

SILNIK bez osprzętu (do remontu) i halogeny od Skody S 100 sprzedam. Szczecin, ul. Świętoborzyców 36/25. 2179-G

SILNIK Trabanta bez obudowy sprzedam. Tel. 789-30. 2236-G

KAROSERIĘ Skody 105 po wypadku sprzedam. Tel. 22-19-68. 1886-G

KAROSERIĘ do Poloneza sprzedam. Międzywodzie, tel. 128-92. 1599-G

ODBUDOWANE nadwozie Wartburga 353 sprzedam. Dunikowskiego 36/52. 2082-G

POKROWIEC wierzchni do Fiata 126 p sprzedam. Tel. 231-162 po 16. 1762-G

GOLF — skrzynię biegów sprzedam. Szczecin, Łubinowa 11/28. 1114-G

OPONY 135 SR 12, 175 SR 14 sprzedam. Tel. 88-970. 1225-G

OPONY 14×185 i akumulator 130 Ah sprzedam. Tel. 778-33. 2009-G

KOŁO 155×13 sprzedam. Tel. 809-41. 2289-G

KOMPLET pierścieni do Audi 100, szybę ogrzewaną do Volkswagena 1300—1500 oraz 4 felgi do Renaulta 16 sprzedam. Tel. 22-00-96 godz. 18—20. 2280-G

CZĘŚCI do Wartburga combi, rok produkcji 1963 sprzedam. Tel. 770-47. 2285-G

PRZEDNIE błotniki do Fiata 125 p sprzedam. Tel. 22-36-77. 1261-G

CHŁODNICĘ samochodową, kościarkę, klatki tchórzofretkowe, skórki z nutrii wyprawione — sprzedam. Goleniów, Lipowa 15/1. 1310-G

DO STARA 28 przednie zawieszenie i tylny most sprzedam. Bohaterów Warszawy 105/9A. 1810-G

TAKSOMETR Poltax sprzedam. Szczecin, Herbowa 27/3 godz. 19—20. 1424-G

TYLNY most do Warszawy, zawieszenie przednie, maskę, silnik, rozrusznik, dwie prądnice, nowy wał napędowy do Fiata 125, deski na skrzynię przyczepy sprzedam. Szczecin, ul. Tomaszowska 4/4. 1968-G

PASY samochodowe statyczne Fiata 125 sprzedam. Tel. 36-931. 2002-G

DO AUDI 80 lampy tylne, alternator, silnik wycieraczek, chłodnicę — sprzedam. Tel. 79-32-43. 2079-G

CZĘŚCI do kolejki elektrycznej „HO" sprzedam. Ul. Jodłowa 7/3, tel. 524-991. 2276-G

GARAŻ murowany przy ul. Budziszyńskiej (Pomorzany) sprzedam. Tel. 773-11 godz. 7—15. 1652-G

NAMIOT foliowy 6×30 sprzedam. Derdowskiego 40/32 po 16. 1785-G

KIOSK nadający się na działkę lub działalność handlową sprzedam. Tel. 704-73 do 13. 1221-G

SKLEP ogólnospożywczy sprzedam. Oferty Biuro Ogłoszeń Szczecin 1566.

GARAŻ w Policach sprzedam. Tel. 230-251. 2030-G

KAFELKI hiszpańskie 18 m kw. sprzedam. Oferty Biuro Ogłoszeń Szczecin 1723.

PŁYTY marmur biały i czerwony sprzedam. Oferty Biuro Ogłoszeń Szczecin 2262.

GRZEJNIKI żeliwne używane 100 szt. sprzedam. Sosnowa 10/1. 2301-G

2 PIECE co 1,5 m sześciennych okazyjnie sprzedam. Tel. 77-42-12 Stargard. 1730-G

KOLUMIENKĘ, piecyk węglowy łazienkowy sprzedam. Tel. 362-46. 1513-G

BETONIARKĘ 100 i 220 V sprzedam. Czechowicka 16. 1788-G

DOJARKĘ nową Alfa-Lawę sprzedam. Smoliński, Niekłończyca 20 k. Polic. 1455-G

TOKARKĘ-kopiarkę do drewna, akordeon 96-basowy („Weltmeister" czarny sprzedam. Spiska 3. 1393-G

PIŁĘ tarczową sprzedam Pogodno, Somosierry 16 (po 16). 2104-G

SZLIFIERKĘ taśmową do drewna sprzedam. Tel. 52-26-16 po 16. 2168-G

MASZYNĘ do waty cukrowej sprzedam. Tel. 426-98. 2196-G

MASZYNĘ do bitej śmietany, dziewiarską Knittax oraz palmę kencję sprzedam. Tel. 233-008. 2080-G

MASZYNĘ do robienia waty cukrowej sprzedam. Dariusz Szymborski, ul. Starzyńskiego 8, SDM „Korab" p. 602 B Szczecin po 18. 1286-G

AUTOMATY gry telewizyjnej color sprzedam. Tel. 233-712. 1.31-G

OKORKI sprzedam. Przewiewna 6. 1107-G

MASZYNKĘ do repasacji pończoch na gwarancji sprzedam. Bohaterów Warszawy 81/8. 1561-G

MASZYNĘ do podnoszenia oczek sprzedam. Tel. 23-29-22. 1942-G

MASZYNĘ do repasacji sprzedam. Tel. 613-138. 1949-G

ZESTAW Black-Decker do obróbki drewna, tuner do Radmora, maszynkę do repasacji sprzedam. Tel. 22-04-22 w. 23 godz. 8—15. 1985-G

DESKĘ kreślarską Castelowską oraz igły krajowe do repasacji sprzedam. Tel. 466-63. 1294-G

2 PATELNIE elektryczne sprzedam. Tel. 612-840 1959-G

KALKULATOR sprzedam. 755-34. 2074-G

DOBRE obrazy olejne sprzedam. Rugiańska 15/42 po godz. 17. 2073-G

ENCYKLOPEDIĘ 4-tomową i „English 901" z kasetami sprzedam. Gryfino tel. 32-33. 1362-G

TALERZ srebrny sprzedam. Tel. 500-334. 1250-G

RUBINA 714 p oraz grę telewizyjną sprzedam. Tel. 700-78. 1734-G

TELEWIZOR kolor Jowisz sprzedam. Tel. 82-12-95. 1770-G

TELEWIZOR czarno-biały Elektron 24 cale, stan idealny sprzedam. Ul. Budziszyńska 9/7 po 18. 131-G

TELEWIZOR kolorowy Rubin 711 p sprzedam. Tel. 22-44-87 godz. 19—21. 1407-G

NEPTUNA 501 A kolor na gwarancji sprzedam. Dzwonić tel. 471-49, godz. 16—18. 1490-G

TELEWIZOR Rubin C 202 na gwarancji sprzedam. Tel. 22-16-59. 1568-G

TV Rubin sprzedam. 22-57-23. 1563-G

TELEWIZOR kolorowy „Neptun" na gwarancji sprzedam. Tel. 613-933. 1586-G

TV czarno-biały z nowym kineskopem sprzedam. Wieniawskiego 37/3 (w kinie „Bałtyk"), godz. 14—17. 2015-G

TELEWIZOR kolorowy Combajn, atrakcyjne meble „Kolonialne", sekretarzyk wiśnia mały, „INĘ" sprzedam. Tel. 431-30 (8—14). 2157-G

MAGNETOWID z telewizorem kolorowym tanio sprzedam. Tel. 23-00-61. 1759-G

WIDEO Panasonic VHS sprzedam. Oferty Biuro Ogłoszeń Szczecin 1186.

VIDEO kasety, system VHS i Beta (filmy, programy rozrywkowe) zamienię na inne lub sprzedam. Oferty Biuro Ogłoszeń Szczecin 1415.

NOWY magnetowid japoński VHS i telewizor color sprzedam. Oferty Biuro Ogłoszeń Szczecin 2032.

OBIEKTYW do Canona, ZOOM 35-70, Auto-Focus (automatyczna ostrość), Canona AE-1 Program i METZA 45 CT-4 oraz zapasowe akumulatorki sprzedam. Oferty Biuro Ogłoszeń Szczecin 2018.

RADIOMAGNETOFON — adapter — zestaw Audio Sonic sprzedam. Oferty Biuro Ogłoszeń Szczecin 1807.

RADIOMAGNETOFON Hitachi stereo sprzedam. 745-98. 1228-G

RADIOMAGNETOFON Toshiba stereo nowy sprzedam. Tel. 732-19. 1984-G

RADIOMAGNETOFON Sharp GF-8 sprzedam. Oferty Biuro Ogłoszeń Szczecin 1977.

RADIOMAGNETOFON stereo Sharp GF-500 Z sprzedam. Tel. 895-16. 2114-G

RADIOMAGNETOFON stereo Daria oraz podłogę do Mercedesa 220 sprzedam. Ul. Małopolska 52/15. 2299-G

RADIOODBIORNIK „Duet" stereo wraz z kolumnami oraz magnetofon ZK 127 sprzedam. Tel. 82-39-52. 1279-G

KOLUMNY i wzmacniacz 2×40 W na gwarancji oraz magnetofon stereo M 2404 S i 2 fotele do Mercedesa sprzedam. Tel. grzecznościowy 52-11-46. 1849-G

WIEŻĘ „Silwer" zestaw „Boscha", namiot 4-osobowy sprzedam. 395-52. 1692-G

PERKUSJĘ „Amati" sprzedam. Tel. 73-261. 2256-G

AKORDEON 80-basowy „Ligna" w stanie bardzo dobrym — tanio sprzedam. Tel. 78-207 godz. 19—21. 1694-G

HARMONIĘ 25-basową sprzedam. Wiadomość: tel. 366-91. 2208-G

HARMONIĘ sprzedam Wiadomość: tel. 82-16-50 do 21. 2118-G

NOWĄ pralkę automatyczną sprzedam. Tel. 176-866. 1832-G

PRALKĘ automatyczną, dywan, kuchnię węglową używany tapczan i półkę sprzedam. 22-54-94. 2330-G

DYWAN belgijski 3,50×2,50, Opla Recorda 1900 sprzedam. Wiadomość: ul. Niemcewicza 24/8 godz. 7—10 i 17—20. 1687-G

NOWE dywany sprzedam. Tel. 612-994. 1231-G

NOWY dywan sprzedam. Tel. 452-38. 1323-G

DYWAN belgijski sprzedam. Tel. 747-52. 1835-G

DYWAN 2×3 sprzedam. Tel. 793-294 od 17. 1871-G

DYWAN 2×3 sprzedam. Tel. 895-87. 1403-G

DYWAN holenderski 2×3 i kożuch włoski rozmiar średni sprzedam. Radogoska 4/9. 1482-G

DYWAN 2,5×3,5 sprzedam. Tel. 887-53 godz. 15-16. 1560-G

DYWAN belgijski 3×4 sprzedam. Tel. 520-662. 1555-G

DYWAN belgijski nowy 2×3 sprzedam. Tel. 224-667. 1552-G

DYWAN 2×3, dwa fotele, kożuch włoski sprzedam. Tel. 619-075. 1567-G

DYWAN 2,5×3,4 sprzedam. 706-88 po 17. 1943-G

DYWAN 2,5×3,5, akumulator 34 Ah sprzedam. Tel. 525-523 po 17. 2132-G

ŁÓŻECZKO wraz z kołderką i materacem oraz Zenita E sprzedam Ul. Komuny Paryskiej 7/18. 1332-G

LEŻANKĘ sprzedam. Tel. 717-69. 2187-G

WÓZEK głęboki ze spacerówką, spacerówkę, nosidełka włoskie dla dziecka, wykładzinę dywanową brązową sprzedam. Al. Piastów 65/18. 2193-G

MEBLE kuchenne, wał korbowy Żuka sprzedam. Tel. 759-57. 2108-G

MŁODZIEŻOWY zestaw mebli „Balbina" biało-granatowy sprzedam. Tel. 525-582 po godz. 16. 2076-G

KANAPOTAPCZAN „Ina" sprzedam. Ul. Rydla 43/26 (osiedle Słoneczne). 1963-G

DUŻE nowe biurko sprzedam. Tel. 39-027. 1970-G

MEBLE kuchenne sprzedam. Tel. 527-457. 1957-G

SEGMENT, dwa zestawy wypoczynkowe motocykl „Kobuz" sprzedam. Ul. Chodkiewicza 9/22. 1602-G

WIESZAK z szafką oraz płyty meblowe, wiórowe duże sprzedam. Ul. Bolesława Śmiałego 32/3 1532-G

MEBLE (antyki) sprzedam. Tel. 613-730. 1488-G

KREDENS stołowy połysk, ciemny sprzedam. Tel. 22-65-92 po 16. 1463-G

STÓŁ i 6 krzeseł nowe sprzedam. Pyrzyce, tel. 430 po godz. 16. 1441-G

SZAFĘ z przystawką typ „Łask" sprzedam. Ul. Wrocławska 17. 1878-G

KREDENS pokojowy, kuchnię gazową czteropalnikową sprzedam. Tel. 468-96. 1833-G

MEBLOŚCIANKĘ „Kopernik" (4 m) sprzedam. Bydgoszcz tel. 377-36. 1816-G

2 NADSTAWKI do szaf jasne 80 cm wysokie, 57 — szerokie, 60 — głębokie — sprzedam. Tel. 524-123. 1308-G

DUŻY kredens antyk sprzedam. Małkowskiego 5/10 godz. 17—19. 1201-G

3 SZAFY, 2-drzwiowe, 2 kołdry pióro-puchowe, kanapotapczan sprzedam. Tel. 704-73 do godz. 13. 1220-G

3 SZAFY jednodrzwiowe z nadstawkami, kanapotapczan, szafki kuchenne — sprzedam. Tel. 452-80. 1199-G

UŻYWANE meble kuchenne białe sprzedam. Tel. 52-53-61. 1739-G

NOWĄ szafę „Hubert" szer. 90 cm sprzedam. Tel. 520-040. 1632-G

KOMPLET wypoczynkowy „Etela", telewizor Rubin 202 p sprzedam. Ul. Kaszubska 71/1 1642-G

NARZUTY — futrzak, ze skórek na komplet wypoczynkowy tanio sprzedam. Tel. 613-935. 1205-G

KURTKĘ z lisów okazyjnie sprzedam. Ul. Cienista 44/2 godz. 17—19. 1729-G

FUTRO z piżmowców, rozmiar średni sprzedam. Tel. 77-025. 1766-G

PŁASZCZ skórzany męski duży — tanio sprzedam. Tel. 820-240. 1192-G

NOWĄ kurtkę z lisów, jodełka, rozmiar duży — sprzedam. Tel. 22-04-39 (16—19). 1321-G

KOŻUCH włoski damski sprzedam. Tel. 524-746. 1352-G

KOŻUCH damski sprzedam. Tel. 610-395 po 17. 1920-G

KURTKĘ z lisów sprzedam. Tel. 744-98. 1409-G

FUTRO z nutrii — szafiry, rozmiar średni sprzedam. Szczecin-Podjuchy, ul Żwirowa 4/1. 1590-G

KURTKĘ męską, brąz, rozmiar 50 ocieplaną i czapkę z nutrii sprzedam. Tel. 22-29-63. 2023-G

NOWĄ kurtkę kożuchową urugwajską sprzedam. tel. 22-34-37. 2088-G

KOŻUCH krótki damski, nowy rozmiar 46 — sprzedam. Tel. 397-93. 2123-G

FUTRO z tchórzofretek na szczupłą osobę 158—160 sprzedam. Tel. 892-08. 2144-G

KURTKĘ z lisów nową, rozmiar duży sprzedam. Tel. 23-10-76 po 19. 2182-G

KURTKĘ z lisów polarnych, skóry garbowane — sprzedam. Wolin, Matejki 2, tel. 254. 2257-G

PŁASZCZ męski skórzany, rozmiar 172/112 sprzedam. Ul. Rugiańska 74/5. 2271-G

NOWE białe futro z nutrii sprzedam (wzrost 164). 1 Maja 6/2. 2261-G

FUTRZAKI sprzedam. Tel. 22-06-86. 1933-G

PELISĘ, kożuch damski, krótki, futro z nutrii sprzedam. Kielecka 8A. 1634-G

SUKNIĘ ślubną z koronki sprzedam. Tel. 22-49-05. 1998-G

BIAŁĄ suknię ślubną sprzedam. Informacja codziennie tel. 175-742 od godz. 16. 2203-G

OBRĄCZKĘ złotą kożuch włoski sprzedam. Tel. 759-71. 2268-G

OBRĄCZKI sprzedam. Tel. 425-38. 2150-G

ZŁOTY pierścionek, rożen elektryczny, marynarkę skórzaną, pralkę automatyczną — sprzedam. W rozliczeniu chętnie wiertarka Bosch ewentualnie walizka do maszyny do szycia. Tel. grzecznościowy 748-75. 1338-G

BRYLANT 0,35 karata sprzedam. Oferty Biuro Ogłoszeń Szczecin 2155.

BRANSOLETĘ fantazyjną 18-karatową sprzedam. Oferty Biuro Ogłoszeń Szczecin 2154.

SKÓRY nutrii standard, podgrzewacz do wody i trociniak sprzedam. Tel. 522-155. 1529-G

PIERZE gęsie sprzedam Police, Długosza 17. 1481-G

NOWE wyczynowe buty narciarskie (Vendramini) produkcji włoskiej sprzedam (nr 8). Ul. Czorsztyńska 7/2. 1388-G

SADZONKI asparagusa sprzedam. Pilchowo, Zegadłowicza 1. 1735-G

DUŻĄ palmę feniks 2,5 m sprzedam. Tel. 233-541. 1136-G

PALMĘ feniks sprzedam. Tel. 527-891. 1302-G

DUŻĄ palmę kencję sprzedam. Cyryla i Metodego 14/5 (16—18). 1519-G

ROZSADĘ sałaty i pomidorów sprzedam. Tel. 614-267. 2205-G

JAŁÓWKĘ cielną sprzedam. Wielgowo ul. Przedwiośnie 14/1. 1395-G

OWCE hodowlane sprzedam. Tel. 23-92-47 po godz. 16. 2260-G

COCKER-spaniela 5-miesięcznego sprzedam. Tel. 230-911. 2287-G

COCKER-spaniele 6-tygodniowe sprzedam. Santocka 22/2. 1263-G

COCKER-spaniela 3-letniego sprzedam. Tel. 477-73. 1353-G

RATLERKA suczkę 6-miesięczną sprzedam. Tel. 782-66. 2273-G

RATLERKI sprzedam. Tel. 82-35-21. 1189-G

PIESKI ratlerki sprzedam. Ul. Roentgena 32/2. 1313-G

JAMNIKI krótkowłose rodowodowe sprzedam. Tel. Przelewice 16. (7—14). 1589-G

JAMNIKA bez rodowodu sprzedam. Tel. 526-389. 1922-G

SZCZENIĘTA sznaucery olbrzymy rodowodowe po championie (obrończe) sprzedam. Szczecin, Wąska 2a/14. tel. 22-04-71. 1363-G

CZTEROMIESIĘCZNĄ suczkę (kundelek) tanio oddam. 458-38 po 16. 1937-G

LOKALE

MIESZKANIE dwa pokoje, nowe budownictwo, zamienię na większe. Tel. 82-32-22. 2308-G

MIESZKANIE dwupokojowe komfortowe I piętro, zamienię na dom. Oferty Biuro Ogłoszeń Szczecin 2311.

MIESZKANIE trzypokojowe, własnościowe z garażem i telefonem w Dąbiu, sprzedam lub zamienię na podobne w Kołobrzegu. Oferty Biuro Ogłoszeń Szczecin 2326.

M-3 38 m kw., IV piętro spółdzielcze, Legnicka 10/14, co, łazienka, przedpokój, ciemna kuchnia, zamienię na dwie kawalerki w nowym budownictwie. Oferty Biuro Ogłoszeń Szczecin 2281.

M-4 zamienię na M-3 i M-2. Tel. 82-90-45. 2295-G

GŁUBCZYCE k.Opola — mieszkanie spółdzielcze, 48 m kw. zamienię na podobne w Szczecinie lub w okolicy. Tel. 619-592 godz. 16—17. 2298-G

CZĘSTOCHOWA — 3 pokojowe 58 m kw., zamienię na podobne lub mniejsze w Szczecinie. Szczecin, tel. 382-13. 2234-G

MIESZKANIE kwaterunkowe 3-pokojowe z kuchnią oraz wspólną łazienką, o pow. mieszkalnej 66 m kw., trzecie piętro, zamienię na dwa mieszkania: dwupokojowe i jednopokojowe. Wiadomość: Bronisława Feret, Szczecin, Al. Piastów 8/8. 2201-G

M-3, telefon, garaż w Szczecinie, zamienię na 2 kawalerki lub mieszkanie w Gryfinie. Oferty Biuro Ogłoszeń Szczecin 2172.

MIESZKANIE 2-pokojowe, I piętro, słoneczne koło Jasnych Błoni, nowe budownictwo, zamienię na 2 kawalerki nowe budownictwo. Tel. grzecznościowy 22-49-77 godz. 12—15. 2186-G

NOWEGO Fiata 125 p zamienię na mieszkanie własnościowe 1-pokojowe lub większe. Warunki do uzgodnienia. Oferty Biuro Ogłoszeń Szczecin 2192.

DUŻE mieszkanie 3-pokojowe w centrum, zamienię na 2 mieszkania 1-pokojowe i 2-pokojowe. Tel. 366-42. Wiadomość po godz. 16. 2161-G

GŁOGÓW — trzypokojowe kwaterunkowe, mieszkanie zamienię na podobne w Szczecinie. Wiadomość, Szczecin Arkońska 5/6. 2164-G

MIESZKANIE spółdzielcze M-3 z telefonem, zamienię na M-4 z telefonem. Stare budownictwo wykluczone. Tel. 22-84-23 po godz. 17. 2105-G

DWA pokoje, kuchnia, łazienka, piece, zamienię na dwie kawalerki. Pogodno, ul. Wróblewskiego 3/7 po godz. 17. 2107-G

M-3 z telefonem w Kudowie Zdroju zamienię na większe lub równorzędne w Szczecinie. W rozliczeniu zagospodarowany ogród działkowy. Oferty Biuro Ogłoszeń Szczecin 2085.

3-POKOJOWE mieszkanie kupię. Tel. 22-78-52. 2069-G

SZCZECIN- Śródmieście M-3 spółdzielcze zamienię na dwie oddzielne kawalerki w nowym budownictwie. Wiadomość: Szczecin, ul. Wyszyńskiego 38/3. 2072-G

2 POKOJE, kuchnia, łazienka, co, wc, zamienię na 3 lub 4 pokoje. Piece wykluczone. Tel. 366-83. 2039-G

M-4 zamienię na dwa mniejsze mieszkania. Ul. Dunikowskiego 30/53. 2047-G

SZCZECIN-Dąbie, M-2 spółdzielcze zamienię na M-3 centrum lub w pobliżu. Wiadomość: Królowej Jadwigi 46/8 godz. 18—21. 2053-G

M-3 własnościowe w Zgierzu k.Łodzi, zamienię na podobne w Szczecinie lub okolicy. Tel. 521-051 po godz. 16. 2031-G

MIESZKANIE 3-pokojowe 90 m kw., zamienię na 2 mniejsze mieszkania. 808-45. 2010-G

M-3 ul. Dunikowskiego, zamienię na dwie kawalerki. Oferty Biuro Ogłoszeń Szczecin 1991.

SAMOTNY pan poszukuje samodzielnego mieszkania lub pokoju z osobnym wejściem. Tel. 23-10-85. 1946-G

MIESZKANIE 3-pokojowe z balkonem, kuchnia, łazienka, wc, co, zamienię na 2 mieszkania 2-pokojowe, jedno może być z piecami — w okolicach Niebuszewa. Tel. 22-20-66. 1964-G

MIESZKANIE własnościowe M-3 w Bydgoszczy, zamienię na podobne w Szczecinie. Wiadomość: Tel. 82-08-01. 1955-G

MIESZKANIE 4-pokojowe zamienię na dwa oddzielne 2-pokojowe w centrum. Bazarowa 24/1. 1928-G

ZASTĘPCZE 2-pokojowe, kuchnia, zamienię na dwie kawalerki. Krasińskiego 78/8 (17—20). 1607-G

M-3 zamienię na większe lub domek. Tel. 79-35-19. 1627-G

MIESZKANIE w Pruszkowie k.Warszawy, pokój, kuchnia, łazienka, wysoki parter, piece, zamienię na podobne lub bez wygód w Szczecinie lub okolicy. Oferty Biuro Ogłoszeń Szczecin 1582.

2 POKOJE, nowe budownictwo, w Szczecinie, zamienię na 3 pokoje, nowe budownictwo, w Świnoujściu. Tel. 82-11-55. 1551-G

MIESZKANIE sprzedam. Tel. 82-30-39. 1554-G

MIESZKANIE M-2 (Kaliny) zamienię na mieszkanie 3-pokojowe na osiedlu Kaliny lub Przyjaźni. Tel. 783-84. 1498-G

M-4 nowe budownictwo, zamienię na dwa oddzielne mieszkania Tel. 52-18-33. 1484-G

KOŁOBRZEG — mieszkanie 55 m kw. i działkę budowlaną zamienię na mieszkanie w Szczecinie. Tel. 22-39-56. 1465-G

KOMFORTOWE M-3, os. Zawadzkiego, zamienię na dwa M-2. Oferty Biuro Ogłoszeń Szczecin 1443.

MIESZKANIE M-2 na osiedlu Słonecznym (XI piętro), zamienię na 3-pokojowe mieszkanie w starym budownictwie. Tel. 343-41. 1444-G

MIESZKANIE dwupokojowe w Śródmieściu, nowe budownictwo, pełny komfort, telefon, zamienię na mieszkanie trzy pokojowe. Oferty Biuro Ogłoszeń Szczecin 1447.

DUŻE 4—5-pokojowe mieszkanie w centrum z telefonem i garażem kupię. Tel. 23-00-67. 1450-G

2 MIESZKANIA własnościowe zamienię na jedno duże około 100 m kw. (telefon, garaż). Tel. 23-00-67. 1451-G

MIESZKANIE własnościowe 56 m kw., 3 pokoje, z telefonem w Koszalinie, zamienię na równorzędne w Szczecinie. Tel. Koszalin, 521-79 po godz. 17. 1461-G

3 MAŁE pokoje, przejściowe, co., etażowe, łazienka i działkę ogrodniczą zamienię na 3 większe pokoje. Tel. 73-229. 1460-G

M-3 zamienię na dwa M-2. Tel. 793-822. 1454-G

DWA mieszkania w Śródmieściu dwupokojowe, z łazienkami, kuchniami, zamienię na mieszkanie czteropokojowe lub domek. Oferty Biuro Ogłoszeń Szczecin 1428.

HARCERSKI trop

LUTY 1984 R.

Refleksje po Zjeździe

Kręgi instruktorskie

JEDNYM z podstawowych warunków pozwalających na właściwą działalność harcerstwa jest odpowiednio do potrzeb przygotowana kadra instruktorska. Od niej zależy prestiż organizacji w społeczeństwie oraz jej wkład w życie społeczne. Od kadry również zależy realność postawionych zadań programowych oraz skuteczność oddziaływań wychowawczych w zespołach harcerskich.

PRZEŁOM lat osiemdziesiątych spowodował spadek liczebności instruktorów, powodując znaczny niedobór drużynowych. Odeszli ci, którzy z organizacją nie byli związani emocjonalnie, a swoje funkcje wypełniali niejednokrotnie pod presją. Nie ominęło to również Zachodnio-Pomorskiej – Chorągwi ZHP, gdzie spadek ten był znaczny (1980 — 2891, 1981 — 1774, 1982 — 1112 instruktorów).

Nieodłącznym problemem związanym z naborem i należytym przygotowaniem kadry są prężnie działające kręgi instruktorskie.

VII Zjazd ZHP po wnikliwej analizie w przyjętej uchwale podniósł rangę kręgów, przyznając im jednocześnie określone przywileje. Wśród wielu dokumentów znalazł również się i ten, który mówi: „...obowiązkiem każdego instruktora jest należeć do kręgu instruktorskiego, omawiać jego pracę oraz współdecydować o jego pracy oraz współdecydować o jego pracy czynaniach...". Od zjazdu minęły już 34 miesiące. Nasuwa się zatem pytanie w jakim stopniu wdrożony jest omawiany zapis?

W całej Chorągwi działa w sumie 39 kręgów skupiających zaledwie 67 proc. instruktorów. Wynika z niej również, że w ciągu ub. roku powstały dwa nowe kręgi, których intensywna praca spowodowała wzrost w szeregach instruktorskich o... raptem 3 osoby w porównaniu z 1982 rokiem.

Dlaczego aż 360 instruktorów naszej Chorągwi popada w konflikt z obowiązującymi dokumentami i tak mało nowych drużynowych przybyło organizacji? Może dlatego, że wśród wielu mankamentów pracy kręgów znajdują się m. in.: mała ich atrakcyjność, redukcja zadań stawianych przed nimi i przez nie same, podporządkowanie ich działania bieżącym potrzebom oraz brak zróżnicowania w podejmowanej pracy instruktorskiej. Brak również opracowań dotyczących metodyki pracy kręgów, która pozwoliłaby na uniknięcie ciągłych poszukiwań i nieustannego intuicyjnego błądzenia.

NIE ZNACZY to wcale, że ta część instruktorów, która do tej pory nie znalazła odpowiedniego kręgu, obowiązki swoje wypełnia gorzej. Może ich oczekiwania mijają się z rzeczywistością albo nie mogą zgodzić się na fikcyjną przynależność. Dopóki jednak kręgi instruktorskie nie zaczną w codziennej pracy wypełniać swoich zadań, podnosząc jednocześnie atrakcyjność działania, dopóty zapis w dokumentach VII zjazdu pozostanie fikcją.

A może zbliżający się kolejny zjazd zmuszony będzie dokonać wnikliwej analizy przyjętych wcześniej dokumentów?

Hm. Bernard SACK

Rozgłośnia Harcerska

Jak najlepiej słuchać

OD PONAD 25 lat działa w Polsce Rogłośnia Harcerska. Emituje swoje programy na falach krótkich w paśmie 6195 kHz, co odpowiada długości fali 49 m. Można jej również słuchać w każdą niedzielę w godz. 11.00—12.00 w paśmie UKF (IV program PR). Nadawany jest wówczas magazyn przeznaczony dla wszystkich młodych słuchaczy. Szkoda tylko, że godziny w których pracuje Rozgłośnia Harcerska pokrywają się z godzinami zajęć szkolnych. Codziennie w godz. 12.00—16.00, a w soboty i w niedziele w godz. 10.00—16.00 słuchać można audycji RH.

Co ciekawego znajdziemy w tych programach? Przede wszystkim — dużo muzyki. Bloki muzyczne poświęcone są muzyce rockowej nagraniom nowej fali", a także np. w audycji „Nie tylko Nashville" — nagraniom country.

„Przewodnik muzyczny" przeznaczony jest głównie dla konesserów muzyki poważnej. No i oczywiście piosenki w wykonaniu zespołów harcerskich śpiewających drużyn i zastępów, a także profesjonalistów. W tej właśnie Rozgłośni po raz pierwszy w Polsce zaczęła funkcjonować „Lista przebojów".

Oprócz muzyki nadawane są słuchowiska, audycje literackie, programy popularnonaukowe oraz sporo informacji na aktualne tematy. Rozgłośnia Harcerska mimo otrzymania dwudziestokrotnie silniejszego nadajnika jest jednak słabo słyszalna. Jak zatem poprawić jej odbiór?

Najlepsze efekty daje zastosowanie dipola otwartego o rozpiętości 24 m, umieszczonego na dachu — prostopadle do nadajnika (stacji przekaźnikowej).

Łatwiejszym — choć nie najlepszym rozwiązaniem jest zastosowanie anteny pokojowej o długości ok. 5 m. Mocujemy ją na ścianie (w miarę możliwości prostopadłej do kierunku rozchodzenia się fal). Pamiętać należy również o tym aby antena umieszczona była zawsze od strony, z której przychodzą fale i z dala od linii telefonicznych, kabli energetycznych i elementów ekranizujących.

Zastosowanie wyżej wspomnianych anten powinno poprawić odbiór audycji RH emitowanych na falach krótkich.

Jeśli chcecie, aby i o Waszych zastępach, drużynach, ich ciekawych propozycjach i imprezach dowiedzieli się harcerze z całej Polski piszcie pod adresem:

Rozgłośnia Harcerska
ul. Konopnickiej 6
00-491 Warszawa.

(WG)

Uwaga zastępowi!

W KIOSKACH ukazał się kolejny poradnik „Tajemnice Wielkiej Przygody", składający się z dwóch części: pierwsza to Księga Wypraw, druga zaś to magazyn gier, porad i piosenek. Znajdziecie tutaj na pewno wiele ciekawych pomysłów na zimowe ferie. Warto zatem z niego skorzystać przy planowaniu zbiórek i zimowych wypraw.

Z wizytą w Golczewie

„I nie ustaniem w walce
siłę słuszności mamy
i mocą tej słuszności
WYTRWAMY I
WYGRAMY."

TO hasło Polaków w Niemczech było przewodnim akcentem na zbiórce **Drużyny Harcerskiej im. Zawiszy Czarnego z Golczewa.** Drużyna ta jako jedna z pierwszych przystąpiła do realizacji zadań Odznaki Chorągwianej Ziemi Szczecińskiej.

Rada drużyny przeanalizowała wszystkie zadania i wybrała jedno z nich: „Tropem pierwszych szczecińskich drużyn spod znaku Rodła". Nic więc dziwnego, że i zbiórka drużyny odbyła się w gabinecie historycznym. Członkowie rady, druhny i druhowie z wielkim zainteresowaniem słuchali opowieści o strukturze Związku Polaków w Niemczech, o działalności rodziaków. Wypowiedzi harcerzy uzupełniła drużynowa hm. **Zofia Danieluk** gawędą o historii powstania nazwy i symbolu Rodła.

Poważna tematyka zbiórki przeplatana była zabawami i piosenkami harcerskimi. Z przyjemnością słuchaliśmy śpiewu drużyny, która zna wiele piosenek i ładnie je wykonuje. Rada drużyny zaproponowała też zdobywanie sprawności: „Przewodnik po izbie pamięci narodowej", „Lekka stopa", „Przewodnik po okolicy".

Na zakończenie, w kręgu harcerskim, druhny i druhowie z Golczewa podzielili się swoimi opiniami o Odznace Chorągwianej i o swoich planach harcerskich.

Na następnych zbiórkach Zawiszy Czarnego z Golczewa czeka ich równie ciekawa i interesująca przygoda z historią. Przygoda, którą powinien przeżyć każdy harcerz. Drużynie im. Zawiszy Czarnego z Golczewa życzymy wielu niezapomnianych wrażeń. Do zobaczenia na Złocie.

Pwd. Małgorzata MOŻEJKO

Gdzie kupić getry i menażki?

O CSH — mniej jubileuszowo

JUŻ ćwierć wieku działalność Centralnej Składnicy Harcerskiej nierozerwalnie związana jest z pracą wychowaczą ZHP. Oceny i opinie samych członków organizacji na temat tej wieloletniej współpracy są bardzo różne. Nie bez przyczyny — gdyż jakże często mamy kłopoty z nabyciem podstawowych dla harcerza artykułów...

Z LICZNYMI pytaniami Czytelników „HT" zwróciliśmy się do dyrektora oddziału szczecińskiego tej firmy Tadeusza Wieczorka i z-cy ds. handlowych Małgorzaty Osińskiej.

— Jakie było minione 25-lecie w zakresie współpracy ZHP i CSH?

— Było różnie, ale wydaje się nam, że generalnie staraliśmy się wywiązywać ze swoich zadań, tzn. zabezpieczać działalność organizacji młodzieżowych, a w szczególności ZHP. Trzeba dodać, iż w okresie tym CSH przechodziła różne przeobrażenia. Początkowo istniała spółdzielnia harcerska, która w 1956 r. przeszła pod GK ZHP, a w 1965 r. pod Ministerstwo Handlu Wewnętrznego, obejmując zasięgiem cały kraj. Wydaje mi się, że w chwili obecnej młodzież sobie nie wyobraża, aby tej instytucji mogło nie być...

— Zaopatrywanie w towar odbywa się wg rozdzielnika centralnego czy też macie możliwość podejmowania samodzielnych decyzji — biorąc pod uwagę potrzeby środowiska?

— Jest to problem złożony. Akcesoria mundurowe produkowane przez przedsiębiorstwa CSH są dzielone centralnie przez zarząd w Warszawie. Jest to ok. 50—60 proc. ogólnego zaopatrzenia. Pozostałe artykuły zdobywają służby handlowe oddziału.

— Dlaczego w wielu miejscowościach woj. szczecińskiego brak jest sklepów, albo przynajmniej stoisk CSH?

— Sprawa ma dwa aspekty. Po pierwsze objęła nas reforma gospodarcza. Nie możemy jako przedsiębiorstwo handlowe, będące na własnym rozrachunku, dzielić się dochodami. Planujemy otworzyć własne placówki m. in. w Gryfinie, Gryficach, Nowogardzie i Goleniowie, ale są kłopoty z uzyskaniem lokali. Muszę stwierdzić, że w tym zakresie władze wojewódzkie mają specyficzny punkt widzenia... Nie ma tych problemów np. w Koszalińskiem, Słupskiem i Pilskiem, gdzie otrzymaliśmy duże lokale. Powiem więcej — tam nas proszą o otwieranie nowych sklepów.

— A Kamień Pomorski czy Goleniów, gdzie obietnice składano w 1982 r.?

— Jeśli będzie taka możliwość, to podejmiemy rozmowy natychmiast, ale podkreślam, że nas obowiązuje reforma — co łączy się z rachunkiem ekonomicznym. Np. w chwili obecnej w Goleniowie nie ma najmniejszych szans na lokal. Postaramy się rozwiązać ten problem za pomocą kiermaszy.

— W ubiegłym roku na kiermaszu w Kamieniu Pomorskim w ogóle nie było elementów mundurowych — to także reforma?

— W tym przypadku to niedomówienie, obiecuje, że nie zdarzy się już podobna sytuacja.

— Mundurujecie maluchów...

— Znam problem. Generalnie wśród zapasów stan większych rozmiarów jest zerowy. Zmieniliśmy już zamówienia u producentów, ale nadrobienie zaległości wymaga czasu. Podjęliśmy także rozmowy na temat dostaw szarych spódnic o większej numeracji.

— Po menażki trzeba jechać do Kutna, po skafandry do Krakowa, po getry do Katowic. Dlaczego oddział szczeciński zaopatrywany jest z pewnym opóźnieniem?

— Oddziały takie, jak Kraków, Łódź, Bydgoszcz czy Warszawa mają na swym terenie producentów...

— Brakuje sprawności zuchowych i harcerskich, które obowiązują w tegorocznej Odznace Chorągwianej. Są one natomiast w Gdańsku.

— Nigdy nie było z tym problemu. Zwracaliśmy się do poszczególnych Chorągwi z prośbą o spisy aktualnie zdobywanych sprawności. Braki mogą wyniknąć z chwilowego wyczerpania się zapasów. — Musze dodać, że apelowałem osobiście w Chorągwiach: szczecińskiej, koszalińskiej i poznańskiej o zapraszanie nas na narady programowe, na których moglibyśmy zorientować się o aktualnych potrzebach organizacji na danym terenie. Mija już styczeń, a narady takiej nie było

— Co zaproponujecie harcerzom w tym roku?

— W czerwcu organizujemy kiermasz na Złocie Harcerstwa Pomorza Zachodniego, gdzie postaramy się przygotować niespodzianki.

* * *

NASUWAJĄ się pewne wnioski. W naszym wspólnym interesie jest by Komendy Chorągwi podjęły współpracę z CSH i informowały z pewnym wyprzedzeniem o planowanych zadaniach wychowawczych wiążących się z nimi potrzebach. Należałoby również wzmóc operatywność służb handlowych i zaopatrzeniowych w celu szybszego reagowania na owe zapotrzebowanie. Sprawy lokalowe proponujemy natomiast rozstrzyć na jednym z posiedzeń Wojewódzkiej Rady Przyjaciół Harcerstwa.

Hm. Bernard SACK

SYLWETKI 50 Lecia

We dwoje na szlaku

NIE MA wśród szczecińskich instruktorów chyba takiego, który działając choć kilka lat w ZHP, nie słyszał o harcerskim małżeństwie Zdanowskich.

— Jesteśmy jak bliźnięta — śmieje się druh Stanisław — oboje otrzymaliśmy zwykłe oraz Złote Krzyże za Zasługi dla ZHP, mamy tytuły Harcmistrza PL i Instruktora Seniora.

— Co nie znaczy, że nie przekomarzamy się, mając odmienne zdania nawet i w sprawach harcerskich — dodaje natychmiast druhna Jadwiga.

Tak naprawdę, to w tym stadle dłuższy staż w ZHP ma Stanisław. Muszę to przyznać, choć solennie obiecałem obojgu, że daty wymieniać będę nader oszczędnie...

— Zonę poznałem — niech pan napisze — bardzo dawno. Było to na jednym z obozów, które prowadziłem. Jadzia przyjechawszy do mnie nudziła się śmiertelnie. Następnego roku sama więc złożyła Przyrzeczenie i wystąpiła w roli obozowej kadry.

HM. PL Stanisław Zdanowski jest rodowitym warszawiakiem. Tam też w 1933 roku, w gimnazjum na Woli wstępuje do ZHP. Uczestniczy w legendarnym Złocie XXV-lecia związku w Spale. W 1936 r. zostaje drużynowym 33 WDH im. L. Mierosławskiego przy Szkole Powszechnej przy ul. Bema. Jest następnie żołnierzem Września, obrońcą stolicy. Podczas okupacji bierze udział w podziemnym ruchu Szarych Szeregów.

— Robiłem to co wszyscy, nic nadzwyczajnego. W swoim starym Hufcu Wola roznosiłem zazetki, wykonywałem rozliczne zadania... Jako konduktor EKD miałem ku temu świetną okazję.

WOJNA dla naszego bohatera to także więzienie na Pawiaku i obóz koncentracyjny Gross-Rosen. W kilka lat po wyzwoleniu rodowity warszawiak staje się szczecinianinem. Tu działa w 1956 roku jako instruktor Organizacji Harcerskiej Polski Ludowej, a po kursie instruktorskim w Chylicach zostaje komendantem Hufca Szczecin Nad Odrą.

— Ten okres wspominam najbardziej gorąco. Doskonała współpraca z dyrektorami zakładów pracy tej dzielnicy (głównie stoczni i huty) służyła świetnie wszystkim dzieciakom. Pamiętam też doskonałe historię organizowania w Liceum nr 2 szczecińskiej „Jedynki", czyli drużyny nawiązującej do tradycji przedwojennego harcerstwa w naszym mieście.

— Przy pomocy dr Anny Poniatowskiej z archiwum odnaleźliśmy wówczas nawet ambasadora **Heliodora Sztarka**, który z USA przysłał nam zdjęcia i dokumenty o jakich nie wiedzieli historycy. Weszliśmy w kontakt z byłymi harcerzami szczecińskiej drużyny „Gryf", a także „Wiewiórek". W 1959 roku na pl. Żołnierza zorganizowaliśmy Zlot Hufców Wzdłuż Biegu Odry, czyli obchody 25-lecia ZHP na tych ziemiach.

Rozmówca pokazuje zdjęcia, na których widnieją twarze: naczelniczki ZHP **Zofii Zakrzewskiej, gen. Spychalskiego, gen. Zimińskiego (kwatermistrza LWP) gen. Jaruzelskiego (ówczesnego dowódcy szczecińskiej 12 Dywizji), Jerzego Zielińskiego — przewodniczącego Prezydium MRN.**

— Wtedy to, w obecności małżonek Golisza i Omieczyńskiego odsłoniliśmy znaną wszystkim harcerzom płytę ze znakiem „Rodła". Zaprojektowana została ona bezpłatnie przez plastyka — panią **Krystynę Trzeciak,** a wykonana (również społecznie) w Szczecińskiej Fabryce Sprzętu Okrętowego — dzisiejsza „Parnica".

W długim życiorysie państwa Zdanowskich każda zima, każde lato wypełnione było obozami, zlotami, akcjami szkoleniowymi. Cały czas na harcerskim szlaku...

— Nie wyobrażam sobie pracy instruktorskiej prowadzonej zza biurka. A trzeba dodać, że podczas piastowania funkcji w Komendzie Hufca, a także w Komendzie Chorągwi, teoretycznie była ku temu okazja.

— Mąż zawsze lubił kontakty z harcerzami młodszymi, ja natomiast — dodaje druhna Jadwiga — wolałam młodzież licealną, z którą mogłam zawsze podyskutować o ich planach, zapatrywaniach na życie itp.

MIMO iż — uczciwie stwierdzając — małżeństwo Zdanowskich ma już swoje lata nie przeszkodziło im to w założeniu na osiedlu Przyjaźni szczepu harcerskiego. Z harcówki tam urządzonej korzystają zresztą nie tylko drużyny środowiskowe ale i liczne przyszkolne. Druh Stanisław ma jeszcze kilka niespożytych pasji społecznych: jest zapalonym zbieraczem znaczków, przewodniczącym Komisji Instruktorskiej Hufca Pogodno, działa w samorządzie mieszkańców na Przyjaźni.

Henryk MORAWSKI

Tu HSJ

● Z okazji 25-lecia Nieprzetartego Szlaku w Warszawie odbyło się ogólnopolskie spotkanie instruktorów z charakterystycznym słoneczkiem w klapie munduru. Rozmawiano o przyszłości ruchu, dniu dzisiejszym, a także o wielu zadaniach, które jeszcze stoją przed ruchem.

● Również w naszej Chorągwi odbyło się spotkanie instruktorów NS i wychowawców dzieci specjalnej troski. Miłym akcentem było wręczenie Krzyży za Zasługi dla ZHP oraz innych odznaczeń.

● Rada Harcerzy Starszych rozmawiała niedawno o przygotowaniach do IV Ogólnopolskiej Zbiórki Przedstawicieli Harcerzy Starszych.

● W Gryficach odbyło się spotkanie drużynowych tego hufca. Oprócz ostatnich uwag dotyczących NAZ, Dnia Zucha, który będzie obchodzony 8 lutego, rozmawiano o „Turnieju drużyn", który jak co roku rozpocznie się w maju.

● Prezydium Rady Naczelnej ZHP obradowało na początku stycznia. Dokonano wszechstronnej oceny HAL'83, przedyskutowano koncepcję Zlotu ZHP (lipiec 84) i innych przedsięwzięć dla uczczenia 40-lecia Polski Ludowej. Ponadto Rada Naczelna ogłosiła swoje stanowisko w sprawie Światowego Festiwalu Młodzieży i Studentów — Moskwa 1985.

● „Zimę w kinie" zorganizował dla zuchów i harcerzy Hufiec Szczecin-Śródmieście wspólnie z OPRF. W czasie ferii instruktorzy hufca poprowadzą zabawy i konkursy połączone z oglądaniem filmów, na które zaproszono również dzieci nie zorganizowane.

● Miłośników ryb akwariowych zaprasza na swoje spotkania Harcerski Klub Akwarystyczny, który powstał przy XI Szczepie Drużyn Harcerskich i Zuchowych i Totemowym Kręgu Ognia. Na dyskusję o chowaniu i pielęgnacji rybek oraz wymianę doświadczeń zapraszamy w każdy wtorek o godz. 18 do harcówki przy ul. Wielkopolskiej 36.

● Zuchy i harcerze IV Szczepu przy SP 34 w Szczecinie ubiegają się o nadanie imienia Andrzeja Małkowskiego. W związku z tym za naszym pośrednictwem zwracają się do drużyn i szczepów noszących imię pierwszego polskiego harcerza, prosząc o kontakt pod adresem KH Śródmieście ul. Ogińskiego 15.

● Już wkrótce do sklepów CSH ma trafić poradnik „Sekrety dobrej drużyny", wydany przez MAW. Nakład wynosi tylko 20 tys. egzemplarzy — radzimy nie przegapić okazji.

● „Skąd jestem" — to nazwa jubileuszowego konkursu rysunkowego dla zuchów i dzieci, ogłoszonego przez redakcję „Zuchowych Wieści". Regulamin, a także plan zbiórki na temat konkursu można znaleźć w styczniowym numerze „Drużyny — Zuchowych Wieści". W tym wydaniu znajduje się również „Regulamin ruchu mistrzowskich drużyn zuchowych".

● Rozpoczął się Kurs Amatorskiej Radiopelengacji Sportowej organizowany przez Inspektorat Łączności naszej Chorągwi. Zainteresowanych tą propozycją odsyłamy do klubu łączności po feriach w każdy poniedziałek i piątek w godz. 16.30—19.00 na ul. Ogińskiego 15.

● Pogotowie Harcerskie, Kronika 50-lecia ZHP na Pomorzu Zachodnim i Wiejskie Patrole Leśne — to główne zadania, jakie realizują zastępy NAZ w hufcu Gryfino. W samym Gryfinie mprezy dla dzieci i młodzieży organizowane są przy współpracy Szkolnego Związku Sportowego i Młodzieżowego Domu Kultury.

* * *

Informujcie nas, co robicie w drużynach, szczepach i hufcach. Nasz adres: ul. Ogińskiego 15, 70-431 Szczecin „HSJ" tel. 22-44-71.

Odnajdujemy cyfry

PRZEDSTAWIONA zabawa — to tylko jedna z propozycji. Polega ona na możliwie szybkim odnalezieniu kolejnych cyferek od 1 do 30. Zabawę można przeprowadzić w zastępie, mierząc czas każdego harcerza. Pozostali w tym czasie siedzą obok — nie mogą przyglądać się planszy.

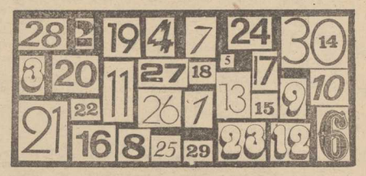

A teraz kilka innych modyfikacji tej zabawy.

Abecadło

— Na kartce naklejamy małe rysunki, zdjęcia przedmiotów lub zwierząt. Nazwy ich powinny się zaczynać na kolejne litery alfabetu np: agrafka, bocian, cebula, dom, ekierka itd. Osoba biorąca udział w grze odnajduje na planszy i zapisuje w kolejności alfabetycznej odgadnięte nazwy. Zabawę można utrudnić zapisując szyfrem lub w postaci rebusa nazwy niektórych przedmiotów.

Historyjka

— Należy przygotować krótkie opowiadanie pisząc na kilku lub kilkunastu karteczkach poszczególne wyrazy (najlepiej różnymi charakterami pisma). Obok każdego wyrazu umieszczamy cyferkę np. Harcerz (1) jest (2) dobrym (3) przyjacielem (4)... Naklejamy teraz karteczki w różnej kolejności na karton. Zabawa polegać będzie na najszybszym odnalezieniu kolejno ponumerowanych wyrazów i odtworzeniu historyjki. Oczywiście kilka wyrazów można zapisać inaczej np. przy pomocy alfabetu Morse'a.

Krzyżówka

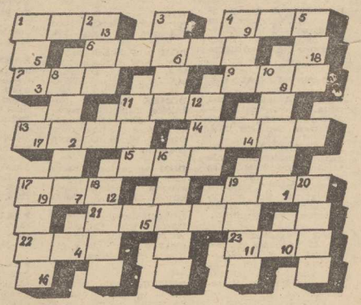

POZIOMO: 1) może być zęba lub głowy (wspak), 4) dawniej nazwa studenta, 6) ostatnia litera alfabetu greckiego, 7) duży sklep spożywczy, 9) Polskie Linie Lotnicze, 11) zdobi go piękny ogon, 13) staropolska nazwa okrętu, 14) drapieżny krewniak delfina, 15) Liga Ochrony Przyrody, 17) leci do ognia, 19) widać gdy jest czysta woda (wspak), 21) nazwa międzynarodowego obozu organizowanego przez ZHP, 22) imię Pogorelicia, 23) ...Morza.

PIONOWO: 1) zwierzę znane z przebiegłości, 2) część omasztowania znajdująca się bezpośrednio nad bramreją, 3) raduje zmęczonego maratończyka, 4) smutek, 5) azymut, 8) trwoga, larum, 10) huragan na morzu, 11) wbito na niego Azję, 12) formacja wojskowa z zielonymi otokami na czapkach, 16) niebezpieczny skok akrobatyczny (wspak), 17) dawniej stopień harcerski, 18 napad szału, furii, 19) miejsce odpoczynku karawany na pustyni, 20) mrówka, mucha lub biedronka (wspak).

Rozwiązania z podaniem hasła, które otrzymacie po wypisaniu w kolejności liter oznaczonych cyframi w dolnym prawym rogu, prosimy nadsyłać w terminie 14 dni pod adresem: Komenda Chorągwi ZHP, ul. Ogińskiego 15, 71-431 Szczecin.

Wśród osób które nadesłały prawidłowe rozwiązania świątecznej krzyżówki nagrody książkowe wylosowali: 1) ADAMCZUK Edyta ul. Solskiego 6/8, 22-100 CHEŁM, 2) KRAWCZUK Elżbieta, ul. Staromiejska 1/7, 70-204 SZCZECIN, 3) MAJCHRZAK Sławomir, ul. Bat. Chłopskich 9/5 70-764 SZCZECIN. Nagrody są do odebrania w Komendzie Chorągwi ul. Ogińskiego 15 w każdą środę i czwartek w godzinach od 9 do 17.

NAUKA

MGR — język polski, 44-155. 1796-G

UCZĘ języka szwedzkiego. Tel. 22-76-36. 1277-G

JĘZYK niemiecki — korespondencja, tłumaczenia. Tel. 787-24. 1853-G

MAGISTER — angielski, niemiecki, francuski, 22-62-53. 1992-G

STUDENT — fizyka, matematyka. Tel. 363-02. 1480-G

MGR — matematyka — korepetycje. Tel. 887-53 w. 115. 1971-G

DO dziecka poszukuję nauczyciela gry na pianinie — do domu. Tel. 22-67-43. 1986-G

POTRZEBNA pomoc w nauce dla ucznia szkoły zawodowej PKP w zakresie kolejnictwa Pasterska 21/32. 1577-G

NAUCZYCIELKA poszukuje pokoju możliwe korepetycje. Tel. 720-22. 1330-G

PRACA

WARSZTAT mechaniczny zatrudni emerytów, pracowników niewykwalifikowanych, absolwentów ZSZ. Tel. 82-39-86. 1677-G

ZATRUDNIĘ elektryka zaraz. Tel. 32-52-50 po godz. 19. 1207-G

PRZYJMĘ krawcową z umiejętnością obsługi overlocku. Tel. 22-68-96 w godz. 11—18. 1276-G

RZEMIEŚLNIK zatrudni elektryka. Tel. 82-40-17. 1906-G

ZATRUDNIĘ pracownika lub rencistę(kę) — Zakład Fryzjerski, Ul. Wieniawskiego 2a, tel. 750-45. 1387-G

ELEKTRONIKA z praktyką zatrudnię. Tel. 257-67 po 19. 1531-G

EMERYTA do pracy w ogrodnictwie zatrudnię. Dąbie, Szybowcowa 42. 1622-G

MISTRZYNI krawiectwa poszukuje pracy w sektorze prywatnym. Tel. 353-89 godz. 16—18. 2276-G

PIELĘGNIARKA zaopiekuje się dzieckiem we własnym domu. Oferty Biuro Ogłoszeń Szczecin 1864.

POTRZEBNA dochodząca starsza opiekunka do dwojga dzieci. Osiedle Zawadzkiego. Oferty Biuro Ogłoszeń Szczecin 1772.

MATRYMONIALNE

SAMOTNA lat 48 pozna pana. Cel matrymonialny. Oferty Biuro Ogłoszeń Szczecin 2242.

KULTURALNA, intelligentna, materialnie niezależna, mieszkanie, samochód, pozna pana odpowiednich walorów do lat 55. Cel matrymonialny. Oferty Biuro Ogłoszeń Szczecin 1931.

TRZY wysokie panie lat 23 poznają panów do lat 35, z wykształceniem wyższym. Cel matrymonialny. Oferty Biuro Ogłoszeń Szczecin 1157.

PANI lat 52, kulturalna, miłej prezencji, mieszkanie, pozna pana w odpowiednim wieku. Cel matrymonialny. Oferty Biuro Ogłoszeń Szczecin 1243.

OBYWATEL RFN lat 30, blondyn, 176 cm, szczupły dobrze sytuowany pozna w celu matrymonialnym inteligentną panią wiek 18—27 lat, szczupłą, reprezentacyjną, znającą język niemiecki lub angielski. Fotooferty — JMR Elektronik Altenbraker Str. 21 1000 Berlin 44. Wolfram Roy. 1914-G

SAMOTNY, lat 48, pozna bezdzietną panią. Cel matrymonialny. Oferty Biuro Ogłoszeń Szczecin 2046.

POZNAM panią do lat 43 — pannę lub wdowę może być z dzieckiem. Posiadam mieszkanie. Cel matrymonialny. Oferty Biuro Ogłoszeń Szczecin 1429.

NIERUCHOMOŚCI

1/3 DOMU, komfort, Pogodno, zamienię na dom wolno stojący lub pół bliźniaka. Tel. 717-63. 2290-G

DOM, komfort, w Zielonej Górze, zdecydowanie sprzedam. Tel. Zielona Góra, 708-65. 2255-G

DOMEK jednorodzinny, duży ogród, sprzedam. W rozliczeniu 2 mieszkania 2-pokojowe i 1-pokojowe nowe budownictwo. Oferty Biuro Ogłoszeń Szczecin 2171.

WIELGOWO — dom 5-pokojowy, garaż, duży ogród, pow. 750 m kw., mieszkanie 2,5 pokoju 80 m kw. centrum, telefon co., zamienię na minimum 6 pokoi bliżej centrum. Tel. 466-85. 2091-G

DOM z możliwością dobudowy (gotowe plany) sprzedam. W rozliczeniu dwa mieszkania: jedno dwupokojowe z telefonem garażem, drugie jednopokojowe. Tel. 740-76. 1975-G

SEGMENT bliźniaka przy Szosie Polskiej sprzedam. Oferty Biuro Ogłoszeń Szczecin 1523.

DOMEK jednorodzinny w Wielgowie ogrzewanie etażowe, telefon, sprzedam. W rozliczeniu mieszkanie dwu lub trzypokojowe w Szczecinie. Wiadomość: tel. 423-80. 1478-G

DOM w Szczecinie lub okolicy kupię. Tel. 276-68 do 18. 1420-G

DOMEK — 3—4-pokoje, Pogodno, Gumieńce, kupię lub zamienię na 2 pokoje (komfort, I piętro, garaż). Oferty Biuro Ogłoszeń Szczecin 1394.

PÓŁ bliźniaka z ogrodem przydomowym, zamienię na M-3 własnościowe w nowym budownictwie. Oferty Biuro Ogłoszeń Szczecin 1918.

PÓŁ domku sprzedam. W rozliczeniu mieszkanie koniecznie — M-3. Nowogard, tel. 21-557. 1914-G

DOMEK jednorodzinny zamienię na M-3, ul. Średnia 1B. 1681-G

ROZPOCZĘTĄ budowę domku wraz z materiałem w Szczecinie-Zdrojach sprzedam. Oferty Biuro Ogłoszeń Szczecin 1346.

WILLĘ na Pogodnie sprzedam. Oferty Biuro Ogłoszeń Szczecin 1284.

DOM w Policach sprzedam. W rozliczeniu M-3. Police Długosza 54. 1185-G

DOMEK lub pół bliźniaka kupię. W rozliczeniu mieszkanie własnościowe 3-pokojowe. Oferty Biuro Ogłoszeń Szczecin 1804.

DOM w centrum Szczecina lub mieszkanie w starym budownictwie kupię. 230-061. 1760-G

DOMEK wolno stojący 120 m kw. sprzedam. W rozliczeniu mieszkanie 2—3-pokojowe z garażem. Tel. 521-517. 1682-G

DOMEK, małą szklarnię, garaż, okolice Szczecina możliwość hodowli sprzedam. W rozliczeniu mieszkanie 4—5-pokojowe, może być stare budownictwo. Oferty Biuro Ogłoszeń Szczecin 1665.

DZIAŁKĘ pod budowę domku, może być z rozpoczętą budową kupię. Tel. 524-754. 2305-G

DZIAŁKĘ ogrodniczą przy Szosie Polskiej zamienię na działkę — Wyspa Pucka. Tel. 441-83. 2066-G

DZIAŁKĘ budowlaną w atrakcyjnym miejscu kupię. Tel. 723-15. 1434-G

DZIAŁKĘ budowlaną 0.73 ha wraz ze starym sadem, niedaleko Szczecina sprzedam. Oferty Biuro Ogłoszeń Szczecin 1827.

DZIAŁKĘ budowlaną lub większą w Wielgowie, Dąbiu lub Płoni kupię. Oferty Biuro Ogłoszeń Szczecin 1287.

DZIAŁKĘ 400 m kw. na Pomorzanach, zamienię na większą, teren obojętny. Szczecin, ul. Długosza 1/2. 1799-G

DZIAŁKĘ budowlaną, uzbrojoną kupię. Oferty Biuro Ogłoszeń Szczecin 1724.

PAWILON handlowy w Świnoujściu sprzedam. Wiadomość: tel. 80-589 Świnoujście, godz. 13—15. 2231-G

PAWILON handlowy w Policach „Warzywa-owoce" tanio sprzedam. Wiadomość: Szczecin-Skolwin, ul. Skwarna 3/3. 2125-G

WYDZIERŻAWIĘ lub sprzedam dwa budynki gospodarcze murowane o powierzchni około 400 m kw. Własnościowe — 24 km od Szczecina. Oferty Biuro Ogłoszeń Szczecin 1494.

GOSPODARSTWO rolne w Goleniowie pilnie sprzedam. Wiadomość: 04-352 Warszawa, ul. Wspólna Droga 8/34. 2037-G

JEDEN lub dwa hektary ziemi z możliwością zabudowy w promieniu 25 km od Szczecina kupię. Tel. 23-35-45. 1623-G

RÓŻNE

TELEPOGOTOWIE — Tadeusz Kaczorek tel. 75-100. 1648-G

TAPETOWANIE i malowanie — Tadeusz Zimny, tel. 822-569. 1966-G

MALOWANIE, tapetowanie — Zbigniew Dudziński, tel. 82-38-00. 1588-G

CYKLINOWANIE — Ryszard Blmek, tel. 396-32. 1194-G

CYKLINOWANIE — Maciej Orski, 525-892. 1792-G

POGOTOWIE Elektryczne Józef Szot, tel. 22-67-34. 1143-G

WYKONUJĘ instalacje elektryczne i prace pomiarowo-kontrolne urządzeń i instalacji elektrycznych. Wiesław Zych, tel. 82-40-17. 1127-G

ZAKŁAD Gastronomiczny w Szczecinie do wydzierżawienia. Oferty Biuro Ogłoszeń Szczecin 2165.

NAGROBKI oraz grobowce różnych typów wykonuje Zakład Kamieniarski — Jan Kopeć. Młyny 28. Informacje w Szczecinie tel. 22-87-91 po 17. 2061-G

KARNISZE, okapniki nadkuchenkowe oraz wiele innych atrakcyjnych towarów poleca sklep 543 Szczecin, ul. Rostworowskiego 2 (Pogodno). 2001-G

MONTAŻ karniszy, uszczelnianie okien, tapicerka drzwi, montaż drzwi harmonijkowych — Janusz Furgal. Szczecin, ul. Rosenbergów 116/4. 1906-G

ZAKŁADANIE alarmów zamków — Mirosław Rogiński tel. 434-39. 1471-G

ZAKŁAD dekarski — Jan Pułka, oferuje usługi. tel. 79-27-76. 1747-G

NAPRAWA maszyn do szycia, ostrzenie noży do maszynki do mięsa i nożyczek Szczecin-Zdroje ul. Czeremchowa 3c, obok szkoły nr 25, krótkie terminy Ryszard Suchowolak 1145-G

ZAKŁAD krawiectwa lekkiego poszukuje odbiorców. Łobez, tel. 33-26 1709-G

EKSPRESOWE usługi gazowe — Sławomir Korycko, Sławomira 7/15. 1679-G

ZESPÓŁ muzyczny — Marek Dominik 613-510. 2034-G

SEGMENTY, komplety wypoczynkowe oraz zlewozmywaki oferuje Sklep Meblowy przy ul. Jana z Kolna 1a (koło Dworca Morskiego). 2167-G

SAMOCHÓD ciężarowy do wynajęcia, Police 1, Jana Kazimierza 2A. 2211-G

NOWEGO „malucha" zamienię na Tarpana. Oferty Biuro Ogłoszeń Szczecin 2092.

FIATA 125p wpłata na 1986 r. zamienię notarialnie na rok 1983 lub 1984. Gryfino, tel. 24-38. 1973-G

FIATA 125 nowego zamienię na 126. Oferty Biuro Ogłoszeń Szczecin 1399.

PRZEDPŁATĘ Fiata 126p na rok 1985, odstąpię notarialnie. Tel. 82-42-51 wew. 250 do 14. 1851-G

SAMOCHÓD Fiat 125p względnie Syrenę Bosto zamienię na Fiata 126p. Tel. 737-25. 1281-G

PRZEDPŁATĘ Fiata 125 na 1984 r. notarialnie odstąpię. Oferty Biuro Ogłoszeń Szczecin 1244.

NOWEGO Fiata 125p zamienię na nowego Fiata 126. Tel. 23-35-70. 1161-G

ŻUKA A-13 M izotermicznego sprzedam lub zamienię na osobowy. Pl. Lotników 2/6 po 15. 1063-G

NOWY motorower Romet (silnik Jawy) zamienię na lodówkę Mińsk, zamrażarkę lub maszynę do szycia. Tel. 178-276. 2095-G

GARAŻ blaszany z lokalizacją ul. Szafera zamienię na równorzędny na osiedlu Słonecznym. Tel. grzeczno ściowy 793-024. 1643-G

GARAŻ do wynajęcia. Bulwar Gdański. Dzwonić: tel. 35-889. 1967-G

POSZUKUJĘ garażu w Śródmieściu. Tel. 37-571. 2029-G

DO wynajęcia pomieszczenie około 100 m kw. Tel. 612-840. 1960-G

WYNAJMĘ lub kupię garaż w okolicy pl. Kościuszki ul. Sikorskiego Pułaskiego, Bema. Tel. 450-24. 1379-G

GARAŻ murowany, kanał, światło, rejon pl. Dziecka, zamienię na garaż — rejon pl. Norwida. Tel. 779-45 po 16. 1158-G

TELEWIZOR 20 cali zamienię na turystyczny — Vela, Neptun. Tel. 341-56. 2152-G

NOWĄ pralkę zamienię na lodówkę. Warunki do uzgodnienia. Tel. 23-33-02. 1575-G

PRALKĘ automatyczną, nową, z gwarancją, zamienię na lodówkę Mińsk 16, nową. Wiadomość: tel. 22-41-38 godz. 16—20. 1536-G

NOWĄ pralkę automatyczną zamienię na zamrażarkę. Wiadomość: tel. 520-500 lub 83-17-33. 1462-G

PRALKĘ automatyczną na gwarancji zamienię na komplet opon do Fiata 126p. Dzwonić tel. 24 Przybiernów po godz. 16. 1385-G

PRALKĘ automatyczną zamienię na lodówkę, najchętniej z oddzielnym zamrażalnikiem. Tel. 787-24. 1852-G

LODÓWKĘ Mińsk, nową zamienię na zamrażarkę. Tel. 79-32-62. 1888-G

NOWY dywan 2,5×3,5 lub 2×3 zamienię na nowy segment „Kopernik". Sprzedaż nie wykluczona. Oferty Biuro Ogłoszeń Szczecin 2063.

DYWAN 3×4 zamienię na zamrażarkę oraz kupię małą uniwersalną maszynę do obróbki drewna. Tel. 23-17-24 po 19. 1331-G

POSZUKUJĘ wykonawcy mazerunku. Tel. 704-53. 1489-G

POSZUKUJĘ pomieszczenia na lokal. Oferty Biuro Ogłoszeń Szczecin 1469.

SKRADZIONO suczkę małą, jest podobna do liska. Pies jest w trakcie leczenia. Zwrot za nagrodą. Czesława 5/61. 1238-G

22 STYCZNIA 1984 r. w rejonie placu Przyjaźni Polsko-Radzieckiej zaginął pies mieszaniec czarny, włos długi, z czerwoną obrożą. Zwrot za nagrodą. Tel. 445-97. 2264-G

ZAGINĄŁ szczeniak bokser pręgowany. Jest w trakcie leczenia na nosówkę. Dziecko prosi o zwrot za wysoką nagrodą. Śląska 7/8 Jóźwik. 1978-G

16 STYCZNIA zaginął pies cocker-spaniel czarny podpalany. Nagroda za odprowadzenie. Tel. 461-73. 1939-G

22 GRUDNIA z autobusu 67 przy ul. Traugutta wysiadła mała czarna karmiąca suczka. Szczenięta i właściciel proszą o wiadomość. Tel. 80-386. 1369-G

7 STYCZNIA zaginęła suczka ratler, biała w brązowe łatki. Wiadomość: tel 752-00 godz. 7—14. 1831-G

MŁODEGO kota oddam Tel. 82-90-25 po 18. 2331-G

PRZEPRASZAM panią Zofię Gelner zamieszkałą ul. Pocztowa 27/27 za to, że 8 sierpnia 1983 r. ubliżyłem i uderzyłem ją. Edward Alert, Pocztowa 27/21. 2279-G

KUPNO

MERCEDESA dostawczego kupię. Oferty Biuro Ogłoszeń Szczecin 1236.

TAKSOMETR Poltax-2 lub Argo kupię. Tel. 23-38-33. 2136-G

SILNIK Diesla do Stara kupię. Tel. 522-856. 2113-G

SILNIK Diesla — Passata Golfa lub Audi nowy kupię. Warszawa, tel. 462-841. 2067-G

GŁOWICE Fiata 132 Diesel 2500 kupię. Telefon 52-33-04. 2038-G

GŁOWICE do Wartburga 353 W kompletną kupię. Oferty Biuro Ogłoszeń Szczecin 1972.

OPONE 175×13 Dunlop SP 68 kupię. Tel. 88-434. 1803-G

DO Skody Octavii Super drzwi, tylny błotnik od strony pasażera kupię. Komuny Paryskiej 33b/5. 1696-G

AUTOMAT do lodów kupię. Tel. 22-25-40. 2316-G

MASZYNĘ do lodów Carpigiani kupię lub wydzierżawię. Tel. 763-93. 1745-G

MASZYNĘ do lodów tradycyjną lub automat — kupię. Tel. Bydgoszcz 618-602. 2078-G

MASZYNĘ do tostów kupię. Tel. 82-16-64. 1137-G

FRYTKOWNICĘ elektryczną kupię. Tel. 82-39-52. 1280-G

MASZYNĘ dziewiarską jednopłytową kupię. Tel. 38-755. 1764-G

SOKOWIRÓWKĘ z mikserem oraz małego robota kupię. 22-83-83. 2244-G

BETONIARKĘ kupię. Może być do remontu. Tel. 784-71. 1171-G

BETONIARKĘ 150 kupię Wileńska 55. 2071-G

PIEC c.o. gazowy 2,3 m kw. kupię. Oferty Biuro Ogłoszeń Szczecin 1820.

PIEC c.o. gazowy atestowany, 1 m kupię. Tel. 22-78-93. 1504-G

WIERTARKĘ typu Bosch zdecydowanie kupię. Tel. 22-16-92. 1944-G

SPAWARKĘ transformatorową kupię. Myślibórz tel. 31-80. 1877-G

NARZĘDZIA stolarskie, Bosch, Black Decker kupię. Tel. 613-985. 1206-G

TAŚMÓWKĘ wiertarkę stolarską lub wiertarkę do Dyma kupię. Tel. 175-552. 2137-G

BUTLĘ gazową kupię. Tel. 750-13. 2051-G

MASZYNĘ do szycia walizkową kupię. 22-83-83. 2243-G

WIELOCZYNNOŚCIOWĄ maszynę do szycia kupię. Tel. 458-06. 1661-G

WANNĘ, segment, lodówkę kupię. Tel. 359-80. 1741-G

WANNĘ 1,20 kupię. Tel. 22-57-23. 1562-G

DESKI podłogowe kupię. Tel. 347-61. 2189-G

TAPETĘ i klej — każdą ilość kupię. Częstochowska 6/20 (Pomorzany). 1587-G

MIKROSKOP kupię. Szczecin, Majowa 32, tel. 469-32. 1214-G

WEŁNĘ mineralną nasadkę, papę asfaltową, sprężarkę do wiertarki „Celmy" kupię. Tel. 343-88. 2156-G

MATERIAŁ dżinsowy lub sztruks 300 m kupię. Oferty Biuro Ogłoszeń Szczecin 2064.

SZTRUKS i teksas kupię. Wiadomość: Koluszki, tel. 14-03-06 po godz. 20, Ewa Rorat, Koluszki, ul. Łódzka 20. 1727-G

1 METR sztucznego czarnego karakułu kupię. Tel. 520-289. 1655-G

SKÓRY owcze kupię. Stargard, tel. 77-56-52. 1659-G

KWIACIARNIĘ lub kiosk z kwiatami kupię. Tel. 52-46-89. 1534-G

GARAŻ — blaszak w rejonie ul. Emilii Plater — Parkowej — Kapitańskiej kupię. Tel. 385-93 po 16. 1473-G

„ZIELENIAK" kupię. Tel. 82-16-64. 1138-G

PODGRZEWACZ do butelek kupię. Tel. 22-06-86. 1934-G

MAGNETOFON Etiude MDS-411D kupię. Tel. 479-09. 2197-G

ADAPTER kupię. Tel. 357-67 po 18. 1533-G

PIANINO (dobry stan) kupię. Tel. 347-47. 1275-G

KASETY do wideo typ VCR kupię. Tel. 82-12-95. 1771-G

SŁOWNIKI i podręczniki do nauki włoskiego kupię. Tel. 523-537. 1400-G

SZAFĘ od „Jubilata" ciemną, połysk kupię. Tel. 738-93. 2036-G

FOTEL bujany kupię. Tel. 52-11-83. 2003-G

KRZESEŁKO składane dla dziecka kupię. Tel. 23-20-58. 1414-G

KOMPLET mebli stołowych kupię. Tel. 456-13. 1884-G

SZAFĘ goleniowską, wysoką, aframozja kupię. Tel. 717-63 po 17. 1814-G

BIAŁE lub pomarańczowe biurko młodzieżowe kupię. Tel. 52-52-34 od godz. 16. 1722-G

MEBLOŚCIANKĘ kupię. Tel. 458-06. 1662-G

WÓZEK głęboki produkcji NRD kupię. Ul. Jacka Malczewskiego 19D/6. 1987-G

ZAMRAŻARKĘ, przyczepę campingową kupię. Tel. 527-457. 1958-G

PRALKĘ automatyczną kupię. Tel. 88-761. 1811-G

ZAMRAŻARKĘ kupię. Tel. 74-005. 1334-G

PRALKĘ automatyczną nową kupię. Tel. 500-395. 1273-G

GARAŻ murowany na Pomorzanach, okolice Dunikowskiego — kupię. Tel. 821-175. 1565-G

BONY PeKaO kupię. Oferty Biuro Ogłoszeń Szczecin 1817.

SPRZEDAŻ

FIATA 126 p rocznego (8500 km) sprzedam. Tel. 521-661 po 16. 2319-G

TRABANTA 601 oraz motorowery sprzedam. Wyzwolenia 54/6. 2294-G

WARSZAWĘ 223 sprzedam. Tel. 445-97. 2265-G

FIATA 1500 (1972) sprzedam lub zamienię na Skodę 1000 MB. Zlewozmywak „Olkusz" sprzedam. Tel. 22-30-86. 2274-G

SYRENĘ 105 L sprzedam. Tel. 22-16-56 po godz. 16. 2246-G

VOLKSWAGENA 1600 L sprzedam. Stargard. Osiedle XXX-lecia PRL B 18/32. 2139-G

FIATA 125 p (1979) sprzedam. Stargard Szczec., tel. 77-41-82. 2116-G

WARTBURGA 311 sprzedam. Henryk Urbański. Sadów. 73-115 Dolice. 2033-G

WARSZAWĘ (1972) sprzedam. Stroma 7B. 2007-G

FIATA 127 A (1972) sprzedam. Oferty Biuro Ogłoszeń Szczecin 2016.

VOLKSWAGENA 1600 TLE tanio sprzedam. Tel. 178-643. 1976-G

SYRENĘ 105 rok 1977 sprzedam. Tel. 82-20-73. 1969-G

MOSKWICZA 412 sprzedam. Kamień Pomorski, tel. 20-327. 2045-G

SYRENĘ 104 po kapitalnym remoncie z nowym silnikiem 105 pilnie sprzedam. Sławomira 11/14. 1938-G

SAMOCHÓD Simce special tanio sprzedam. Tel. 749-35. 1608-G

FIATA 127 po wypadku sprzedam. Tel. 500-339. 1609-G

VOLKSWAGENA 1200 („garbusa") do naprawy tanio sprzedam. Ul. Ruda 13/1 (Podluchy). 1626-G

FIATA 126 p 1977 sprzedam. Tel. 614-447 dzwonić po godz. 16. 1580-G

SYRENĘ Bosto sprzedam. Tel. 614-447 dzwonić po godz. 16. 1580-G

SKODĘ S 100, rok produkcji 1976, stan idealny — sprzedam. Tel. 523-547. 1594-G

SYRENĘ 105 (1978) tanio sprzedam, Szczecin, ul. Malczewskiego 16/11. 1578-G

ZASTAWĘ 1100 (rejestracja 1980), mały przebieg, stan bardzo dobry — sprzedam. Stargard Szczec., Osiedle XXX-lecia PRL A-2/E m. 9. 1538-G

SYRENĘ 104 tanio sprzedam. Pomorzany. Boryny 24/1. 1503-G

SKODĘ Octavię, przednie błotniki do remontu, silnik po kapitalnym remoncie — sprzedam. Wiadomość: Goleniów, ul. Szczecińska 20/14. 1491-G

MOSKWICZA 408 zdecydowanie sprzedam. Szczecin, ul. Liściasta 3/1, po godz. 16. 1474-G

FIATA 126 p (1983) sprzedam. Oferty Biuro Ogłoszeń Szczecin 1476.

SKODĘ 1000 MB stan dobry sprzedam. Stargard, tel. 77-68-68 po 20. 1431-G

ZAPOROŻCA, rok 1978 przebieg 50 tys. km tanio sprzedam. Tel. 450-24. 1378-G

SKODĘ 110 L po przekładce, nowy silnik, skrzynia biegów 1983, 4 opony śnieżno-błotne 155×12 sprzedam. Śląska 41/10. 1354-G

TRABANTA combi sprzedam. Wojska Polskiego 19/14. 1370-G

TRABANTA 601 (1971) sprzedam. Tel. 82-41-48. 1377-G

FIATA 126 p sprzedam. 82-24-04. 1879-G

ZASTAWĘ po wypadku sprzedam lub zamienię na Fiata 125. Tel. 82-49-25. 1887-G

TRABANTA combi sprzedam. Tel. 23-39-78 po godz. 17. 1880-G

WOŁGĘ Gaz-24 sprzedam. Police. Nadbrzeżna 14/4, tel. 175-964. 1822-G

FIATA 126 p (1976) sprzedam. Tel. 22-65-38 po 15. 1327-G

SKODĘ Octavię na części sprzedam pilnie. Ul. Szwedzka 4/2. 1351-G

FIATA 131 S (1978) 5-biegowego sprzedam. Tel. 444-85. 1304-G

WARSZAWĘ combi do remontu tanio sprzedam Podhalańska 9/7 po 17. 1309-G

SAMOCHÓD Nysa T-521 rok produkcji 1979, cena przystępna — sprzedam. Tel. 36-82 Gryfino. 1270-G

FIATA 126 p (1978) sprzedam. Tel. 522-789. 1203-G

FIATA 132 — 1977 sprzedam. Oferty Biuro Ogłoszeń Szczecin 1180.

WARSZAWĘ 223 tanio sprzedam. Stargard tel. 77-81-27 od godz. 17. 110--G

ŻUKA sprzedam lub zamienię na samochód osobowy. Stan dobry. Piaszcznik 38, woj. gorzowskie. 1118-G

„ART-REGION"

Spółdzielnia Pracy Wytwórców Rękodzieła Ludowego i Artystycznego w Sopocie

prowadzi

SKUP WYROBÓW

w zakresie rękodzieła ludowego i artystycznego

Konsultacja odbędzie się w punkcie skupu 8 lutego br. godzina 9 do 14. Informacji udziela w dni pracujące od godz. 8 do 14 punkt skupu w Szczecinie, ul. Sikorskiego 8.

275-K

Pracownicy poszukiwani

KOMUNALNE PRZEDSIĘBIORSTWO REMONTOWO-BUDOWLANE

w Chojnie, ul. Kolejowa 1

zatrudni od zaraz

inżyniera budownictwa na stanowisko kierownika Działu Wykonawstwa oraz inżyniera robót sanitarnych na stanowisko kierownika robót instalacyjnych.

Wynagrodzenie zgodnie z Uchwałą 60/82 RM dla pracowników budownictwa. Z momentem podjęcia pracy przedsiębiorstwo oferuje mieszkanie typu M-4.

Oferty należy kierować pod adresem przedsiębiorstwa, tel. 212, w terminie 14 dni od momentu ukazania się ogłoszenia.

574-K

STOCZNIA SZCZECIŃSKA im. A. WARSKIEGO

zatrudni natychmiast

na korzystnych warunkach:

spawaczy, monterów kadłubów okrętowych, ślusarzy, malarzy konserwatorów, monterów rurociągów okrętowych, hartownika, robotników odlewni, wartowników, sprzątaczki, absolwentów szkół ponadpodstawowych na stanowiska robotnicze, oraz pracowników bez kwalifikacji, którym zapewniamy możliwość szybkiego wyuczenia zawodu spawacza.

Stocznia zapewnia wszystkim zatrudnionym — pracę w bezpośredniej produkcji w systemie akordowym — szeroki zakres świadczeń socjalnych: bary, stołówki na terenie zakładu, — pożyczkę na zagospodarowanie w wys. 25 000 zł umorzoną po 5 latach pracy w bezpośredniej produkcji zatrudnionym na stanowiskach monterów kadłubów okrętowych i 30 000 zł zatrudnionym na stanowiskach spawaczy, — oraz 15 000 zł dla ślusarzy, monterów rurociągów okrętowych i malarzy konserwatorów. Dodatkowe pożyczki dla pracowników, którzy zawarli związek małżeński po 1 maja 1983 r. w wysokości:

— 50 000 zł dla spawaczy
— 40 000 zł dla monterów kadłubów okrętowych
— 25 000 zł dla ślusarzy, monterów rurociągów okrętowych i malarzy konserwatorów.

Pożyczka ulega umorzeniu po 5 latach pracy w bezpośredniej produkcji w danym zawodzie.

Zakwaterowanie w kwaterach prywatnych dla pracowników zatrudnionych w bezpośredniej produkcji (samotnych). Stocznia umożliwia pracownikom zakwaterowanie w kwaterach rodzinnych przez WP „Pomerania", ponosząc koszty zakwaterowania, przy minimalnej odpłatności przez pracownika.

Do pracy przyjmuje oraz informacji udziela Sekcja Przyjęć Biura Kadr Stoczni, ul. Hutnicza 1, pok. nr 8, tel. 21-22-47, w godzinach od 8 do 15.

573-K

Pracownicy poszukiwani

ROBOTNICZA SPÓŁDZIELNIA WYDAWNICZA „PRASA-KSIĄŻKA-RUCH" Oddział w Szczecinie ul. Czackiego 3 a

pilnie zatrudni

na umowach agencyjnych osoby na stanowiska sprzedawców do punktów sprzedaży na terenie m. Szczecina oraz kobiety w wieku do lat 40 na stanowiska konwojentów (dostarczanie prasy do punktów sprzedaży na terenie m. Szczecina).

Od tej grupy pracowników nie są wymagane skierowania z Urzędu Zatrudnienia. Informacji udziela Dział Spraw Pracowniczych, tel 476-01, w. 30 lub osobiście pokój nr 13 I p

578-K

PRZETARG

„SPOŁEM" CZSS ODDZIAŁ WOJEWÓDZKI ul. Rapackiego 3 w Szczecinie

ogłasza przetarg

na wykonanie prac remontowych w przedszkolu przy ul. Barnima w zakresie prac:

— instalacji elektrycznej wnętrzowej,
— oświetlenia terenu,
— linii kablowej 0,4 KV,

Termin rozpoczęcia robót — 1 marca 1984 r. Do udziału w przetargu zapraszamy przedsiębiorstwa państwowe, spółdzielcze oraz wykonawców prywatnych. **Oferty należy składać w „Społem" CZSS O/Wojewódzki — Zakład Budownictwa i Inwestycji, ul. Rapackiego 3, p. 76 w terminie 2 tygodni licząc od daty ukazania się w prasie. Komisyjne otwarcie ofert nastąpi po upływie terminu składania ofert.**

570-K

NIERUCHOMOŚĆ

POŚREDNICTWO handlu nieruchomościami, mieszkaniami — poniedziałki, środy, czwartki 13—18, tel. 22-53-53. Wyzwolenia 20/46 mgr Wiesława Bera. 33102-G

KUPNO

MASZYNE włoska do lodów kupię. Tel. 27-62 Łobez. 2365-G

SPRZEDAŻ

ZAPOROŻCA — stan bardzo dobry, sprzedam. Szczecin, Wróblewskiego 26/1. 2350-G

SZYBY do samochodu Mini sprzedam. 467-56. 2336-G

KOŚCIARKĘ i zamrażarkę 1,5 tony sprzedam. Tel. 27-62 Łobez. 2364-G

ZEGAREK elektroniczny z kalkulatorem, monetę tysiącletnią 1982 sprzedam. Debogórska 10a/17. 2348-G

SPRAWNY silnik do Fiata 126 p z osprzętem sprzedam. Tel. 23-15-84 po godz. 18. 2414-G

KREDENS, antyk sprzedam. Ul. Niemcewicza 41/1 godz. 17—20. 297-G

LOKALE

TRZYPOKOJOWE kwaterunkowe po kapitalnym remoncie zamienię na dwa dwupokojowe lub dwupokojowe i jednopokojowe. Tel. 807-32. 1426-G

M-2 zamienię na M-3. Tel. 723-15. 1435-G

DWA mieszkania jedno i dwupokojowe zamienię na jedno 3-pokojowe. Tel. 394-31. 1438-G

MIESZKANIE trzypokojowe kwaterunkowe z wszelkimi wygodami na Niebuszewie, zamienię na dwa oddzielne jedno- i dwupokojowe. Tel. 22-05-94. 1439-G

MIESZKANIE M-2 VII piętro, osiedle Słoneczne zamienię na równorzędne bliżej Śródmieścia. Informacje tel. 42-194 i 75-789. 1396-G

WŁASNOŚCIOWE M-3 na Pogodnie, zamienię na 3-pokojowe tylko z co. Tel. 520-125. 1418-G

MIESZKANIE 3-pokojowe stare budownictwo, piece, zamienię na 2 mieszkania jednoi dwupokojowe. Tel. 22-11-09. 1289-G

M-2 spółdzielcze w Stargardzie Szczecińskim, zamienię na podobne lub inne propozycje w Szczecinie. Warunki do uzgodnienia. Oferty Biuro Ogłoszeń Szczecin 1384.

MIESZKANIE w nowym budownictwie, typu M-2 (2 pokoje) w Grudziądzu zamienię na korzystnych warunkach na mieszkanie w Szczecinie. Oferty Biuro Ogłoszeń Szczecin 1903.

MIESZKANIE własnościowe M-4 z telefonem, ogródkiem na Pogodnie, zamienię na dwa mieszkania własnościowe M-2 lub M-3. Tel. 22-45-19. 1374-G

POZNAŃ — mieszkanie spółdzielcze komfortowe, 45 m kw., dwupokojowe, balkon, słoneczne, zamienię na równorzędne w Stargardzie. Wiadomość: Stargard tel. 77-34-93. 1392-G

MIESZKANIE trzypokojowe (piece) zamienię na 2 mieszkania oddzielne. Ul. Parkowa 10/6 po 17 lub tel. 22-22-14 godz. 8—16. 1905-G

ŁADNE mieszkanie, I piętro, 2-pokojowe funkcjonalne z co., werandą i garażem, na Pogodnie, w dobrym punkcie zamienię na 2 mieszkania. Dzwonić tel. 724-52 po godz. 17. 1882-G

KŁODZKO — sprzedam mieszkanie własnościowe 3-pokojowe 80 m kw. w domku czterorodzinnym. Oferty Biuro Ogłoszeń Szczecin 1896.

WŁASNOŚCIOWE M-3 centrum, komfortowo wyposażone z telefonem, zamienię na większe mieszkanie domek lub segment. Tel. 22-71-84.

3 POKOJE, kuchnia, łazienka, co, etażowe, parter, zamienię na dwupokojowe mieszkanie nowe budownictwo. Tel. 426-72. 1870-G

POKÓJ z kuchnią spółdzielczy, zamienię na równorzędne, może być kwaterunkowe w Zdrojach i na Słonecznym. Dzielnica obojętna. Szczecin, Ofiar Oświęcimia 2/39. 1972-G

M-3 własnościowe zdecydowanie kupię. Wiadomość: tel. 41-33-82 po 16. 1838-G

M-3 spółdzielcze, II piętro, winda, telefon, zamienię na większe. Stare budownictwo wykluczone. Warunki do uzgodnienia. Tel. 79-38-27. 1848-G

SPÓŁDZIELCZE M-3 zamienię na 2 mieszkania 2-pokojowe. Tel. 22-26-07. 1815-G

M-2 zamienię na większe. 22-34-16. 1819-G

M-3 (Rugiańska) zamienię na 3 lub większe 2-pokojowe — okolice osiedla Książąt Pomorskich, Komuny Paryskiej. Warunki do uzgodnienia. 531-593. 1311-G

M-3 36 m kw., w centrum, zamienię na większe. Stare budownictwo niewykluczone. Tel. 469-59. 1303-G

3 POKOJE, kuchnia, łazienka we — telefon, kwaterunkowe, centrum Koszalina, zamienię na podobne w Szczecinie. Wiadomość: Gryfino tel. 26-12. 1283-G

KWATERUNKOWE 3-pokojowe, piece, łazienka, zamienię na 3 pokoje centralne. Warunki do uzgodnienia. Tel. 892-13 po godz. 16. 1258-G

M-3 w Pyrzycach, nowe budownictwo, zamienię na mieszkanie w Szczecinie. Tel. 22-17-09. 1280-G

KAWALERKĘ własnościową zamienię na większe. Oferty Biuro Ogłoszeń Szczecin 1226.

BYDGOSZCZ — pokój z wnęką, kuchnia, łazienka, I piętro, nowe budownictwo, zamienię na równorzędne w Szczecinie. Oferty Biuro Ogłoszeń Szczecin 1209

M-3 osiedle Słoneczne zamienię na M-4. Oferty Biuro Ogłoszeń Szczecin 1216.

MIESZKANIE własnościowe, chętnie stare budownictwo, na terenie Szczecina kupię. Oferty Biuro Ogłoszeń Szczecin 1206.

POSZUKUJĘ samodzielnego M-2 na okres 2—3 lat, najchętniej okolice centrum. Oferty Biuro Ogłoszeń Szczecin 1140.

MIESZKANIE dwupokojowe, wygody, centrum zamienię na podobne z ogródkiem. Dzielnica obojętna. Tel. 22-37-97. 1159-G

KWATERUNKOWE 2 pokoje, kuchnia, piece, parter, ogródek i garaż, zamienię na 1 pokój z kuchnią. Oficyna i parter wykluczone. Wycieczkowa 3/3, Szczecin, lub tel. 360-61 w. 125 po 17. 1162-G

3-POKOJOWE mieszkanie, 74 m kw., zamienię na M-3. Tel. 385-16. 1109-G

2 POKOJE, co — wygody, zamienię na 2 oddzielne mieszkania lub 3-pokojowe poza miastem. Długosza 1/2. 1800-G

WROCŁAW — M-3 50 m kw., 2-pokojowe zamienię na podobne lub domek kwaterunkowy w Szczecinie lub okolicy. Oferty Biuro Ogłoszeń 1806.

M-4 komfortowe w Stargardzie zamienię na dwa mieszkania M-2 lub M-3. Tel. Stargard 77-41-89. 1774-G

2 POKOJE duże, kuchnia, łazienka (stare budownictwo, piece), w Stargardzie, zamienię na M-2 nowe budownictwo. Tel. Stargard 77-41-89. 1775-G

M-3 43 m kw. nowe budownictwo, pierwsze piętro, duży balkon, w Świnoujściu, zamienię na podobne Szczecin, tel. Świnoujście, 22-12-03. 31-P

POKÓJ we wspólnym mieszkaniu zamienię na korzystnych warunkach na pokój z kuchnią i łazienką samodzielne (oficyna wykluczona). Tel. 220-157. 1746-G

POMORZANY, M-4 komfortowe, zamienię na dwa mieszkania. Jedno — nowe budownictwo. Tel. 32-11-96. 1726-G

MIESZKANIE 68 m kw. 2-pokojowe, kwaterunkowe, Śródmieście, parter, zamienię na mniejsze. Tel. 222-632. 1708-G

MIESZKANIE 3-pokojowe, centrum, stare budownictwo, front, co etażowe, zamienię na 2-pokojowe, nowe budownictwo. Bohaterów Warszawy 100/7. 1721-G

POMORZANY, M-5 nowe budownictwo, zamienię na dwa oddzielne M-3 i M-2. Tel. 455-34 godz. 16—20. 1698-G

MIESZKANIE kwaterunkowe komfortowe 2 pokoje, w Oświęcimiu zamienię na podobne lub kawalerkę w Szczecinie. Tel. 32-41-85. 1673-G

M-3 zamienię na dwie kawalerki. Asnyka 1/6. 1669-G

M-3 nowe budownictwo, w Gryficach, zamienię na równorzędne w Szczecinie lub okolicach. Oferty Biuro Ogłoszeń Szczecin 1666.

2 POKOJE 48 m kw. komfort, osiedle Heda, zamienię na 3 lub 4 pokoje. Tel. 22-19-36 godz. 10—18. 1628-G

M-5 własnościowe, osiedle Kaliny, sprzedam. Ewentualnie w rozliczeniu przepłata Połonezа 1984. Oferty Biuro Ogłoszeń Szczecin 1639.

3-POKOJOWE, własnościowe, telefon, centrum, zamienię na większe, domek. Tel. 447-47. 1636-G

2 MIESZKANIA 2-pokojowe, własnościowe, telefony, garaż, Gdynia, i Szczecin, zamienię na większe, domek. Tel. 447-47. 1638-G

WYNAJMĘ pokój pani za opiekę nad dziećmi. Tel. 756-15. 2135-G

POKÓJ umeblowany przy starszej kulturalnej pani, dla uczciwej dobrego serca samotnej, kulturalnej bez zobowiązań, wiek około 55 lat, wynajmę w zamian za opiekę. Oferty Biuro Ogłoszeń Szczecin 2094.

DO wynajęcia 2 lub 3 pokoje samodzielne z wygodami. Tel. 765-92. 2058-G

WYNAJMĘ pokój małżeństwu. Ul. Żytnia 15/2. 2361-G

WYNAJMĘ pokój z kuchnią małżeństwu bezdzietnemu. Ul. Różyckiego 20. 2364-G

WYNAJMĘ pokój małżeństwu bezdzietnemu na umowę z przedsiębiorstwem. Ul. Liściasta 11c. 1924-G

POGODNO — do wynajęcia umeblowany pokój — wygody. Tel. 72-001 wieczorem. 1865-G

DO wynajęcia pokój. Police, Długosza 65. 1318-G

DO wynajęcia pokój 32 m kw. Oferty Biuro Ogłoszeń Szczecin 1112.

WYNAJMĘ pokój panience. Tel. 701-23. 1706-G

WYNAJMĘ pokój nieumeblowany z używalnością kuchni i łazienki małżeństwu. Liściasta 11 d po godz. 17. 1653-G

PANI z dzieckiem poszukuje pokoju na Pogodnie na umowę z przedsiębiorstwem. Oferty Biuro Ogłoszeń Szczecin 2207.

POSZUKUJĘ samodzielnego M-3 lub kawalerki na okres roku. Oferty Biuro Ogłoszeń Szczecin 2140.

POSZUKUJĘ mieszkania na okres 2 lat. Oferty Biuro Ogłoszeń Szczecin 1373.

POSZUKUJĘ małego mieszkania na okres 1 lub 1,5 roku. Oferty Biuro Ogłoszeń Szczecin 1873.

POSZUKUJĘ kawalerki lub M-2 w Szczecinie na okres 2 lat. Oferty Biuro Ogłoszeń Szczecin 1198.

PAN samotny pracujący poszukuje pokoju. Oferty Biuro Ogłoszeń Szczecin 1742.

RENCISTKA starsza kulturalna poszukuje pokoju poza Śródmieściem. Oferty Biuro Ogłoszeń Szczecin 2142.

INWALIDKA I grupy poszukuje opieki. Zapewnia wspólne zamieszkanie w jednym pokoju. Opiekunka winna być rencistką lub inwalidką, nie palącą i nie pijącą. Wiadomość. Wyzwolenia 45/8. 1110-G

MAŁŻEŃSTWO z dzieckiem poszukuje pokoju na umowę z przedsiębiorstwem. Oferty Biuro Ogłoszeń Szczecin 1213.

MAŁŻEŃSTWO bezdzietne poszukuje pokoju. Oferty Biuro Ogłoszeń Szczecin 1477.

MAŁŻEŃSTWO z 3,5-rocznym dzieckiem poszukuje kawalerki lub pokoju z używalnością kuchni i łazienki. Oferty Biuro Ogłoszeń Szczecin 1493.

MAŁŻEŃSTWO poszukuje pokoju (może być w zamian za opiekę). Tel. 697-27. 1935-G

MAŁŻEŃSTWO poszukuje samodzielnego mieszkania na dłużej. Tel. 88-708. 1847-G

WŁASNOŚCIOWE M-2, komfort, II piętro zamienię na większe. Kłonowica 15B/6. 2420-G

M-2 w Świnoujściu zamienię na korzystnych warunkach na M-4 w starym lub w nowym budownictwie. Świnoujście tel. 713-35. 530-K

DWA mieszkania jednopokojowe, nowe budownictwo, telefon, zamienię na 2 lub 3 pokoje z telefonem. Oferty Biuro Ogłoszeń Szczecin 2360.

GŁOWNO — 2 pokoje, wygody, bloki zamienię na pokój samodzielny w Szczecinie. Oferty Biuro Ogłoszeń Szczecin 2361.

M-5 na Pomorzanach zamienię na równorzędne w Kołobrzegu lub w innej dzielnicy Szczecina. Tel. 79-33-63. 2362-G

2 POKOJE z kuchnią i łazienką, oficyna, I piętro, Śródmieście, 37 m kw., zamienię na 3 pokoje z kuchnią i łazienką. Oferty Biuro Ogłoszeń Szczecin 2349.

WŁASNOŚCIOWE mieszkanie w domu dwurodzinnym sprzedam. Wiadomość: codziennie po godz. 20 — Goleniów, tel. 21-66. 2353-G

MIESZKANIE 4-pokojowe, stare budownictwo, piece II piętro, zamienię na dwa mieszkania M-2 jedno w starym budownictwie. Ul. Pocztowa 34/6 po godz. 16. 2356-G

WŁASNOŚCIOWE 3-pokojowe w Świnoujściu kupię. Świnoujście, tel. 713-35. 532-K

ZGUBY

17 STYCZNIA w sklepie przy al. Woj. Polskiego samotna matka zgubiła większą ilość pieniędzy, przeznaczonych na utrzymanie i lekarstwa dla dzieci. Znalazce proszę o kontakt. Tel. 756-15. 2134-G

18 STYCZNIA br. zgubiono kołnierz z brązowo-czarnego lisa. Uczciwego znalazcę proszę o wiadomość. Tel. 793-503. 2042-G

ZGUBIONO prawo jazdy na nazwisko Bogdan Szymaniak. 1850-G

W ŚWINOUJŚCIU zgubiono prawo jazdy kat. A B C E na nazwisko Krzysztof Bielat. Proszę o zwrot za nagrodą. 1591-G

5 STYCZNIA 1984 r. w Świnoujściu zgubiono zegarek Seiko z bransoletą. Uczciwego znalazcę prosi się o zwrot zguby za nagrodą. Tel. 32-78 Świnoujście. 277-G

Krzysztof Urbanowicz o pobycie w Indiach

Byliśmy zaskoczeni dobrą grą Chińczyków

JAK już donosiliśmy polska reprezentacja piłkarska wywalczyła w Kalkucie Puchar Nehru, będący główną nagrodą odbywającego się tam międzynarodowego turnieju futbolowego. Wśród zdobywców tego trofeum był również piłkarz szczecińskiej Pogoni — **Krzysztof Urbanowicz,** z którym przeprowadziliśmy wczoraj krótką rozmowę.

— Panie Krzysztofie, jakie wrażenie wywarły na panu Indie?

— To piękny, egzotyczny kraj, pełen wielkich kontrastów w którym lśni bogactwo przeszłości i teraźniejszości, współegzystując z wielką biedą i chodzącymi po ulicach krowami. Zobaczyliśmy w Kalkucie wiele ciekawych rzeczy, choć byliśmy pod stałą opieką policji i samodzielnie nie mogliśmy się poruszać. Gdy jednak całą grupą pojawialiśmy się w mieście otaczały nas tłumy ludzi. Początkowo to było nawet przyjemne. Później jednak stało się męczące.

— W ilu spotkaniach pan występował?

— Grałem 20 minut w meczu z Indiami, 30 z Chińczykami i 45 z Rumunami. Marzyło mi się wystąpić także w spotkaniu z Argentyną lecz akurat trener Piechniczek nie wystawił mnie do składu.

— Czy jest pan zadowolony z zaprezentowanej przez siebie formy?

— Trochę za mało grałem, niemniej jednak wydaje mi się iż w meczach, w których występowałem wypadłem przyzwoicie.

— Jakie wrażenie zrobili na Polakach piłkarze z Indii i ChRL?

— Dobrą grą zaskoczyli nas przede wszystkim Chińczycy. Imponował znakomitym wręcz wyszkoleniem technicznym i sprawnością ruchową, nie ustępując przy tym naszej drużynie warunkami fizycznymi. Szybcy, zwinni, chwilami sprawiali nam trochę kłopotów. Byliśmy jednak od nich lepsi, toteż udało się znaleźć skuteczną receptę na zwycięstwo. Łatwiej grało się z Hindusami. Byli po prostu słabsi zarówno taktycznie jak i technicznie.

— Na jakim poziomie stał turniej o Puchar Nehru?

— Jestem skłonny uznać go za dosyć wysoki choć trudno powiedzieć że była to wielka piłka.

— Co pan sądzi o umiejętnościach jakie zaprezentowali w Indiach Polacy?

— Wiele wyjaśnia zdobycie Pucharu Nehru i to w rywalizacji z wcale nie tak słabymi drużynami, jak to się niektórym wydaje. Był to start, który — mam nadzieję — jest zapowiedzią rosnącego poziomu naszego reprezentacyjnego futbolu, choć skład na Indie nie był na pewno najsilniejszym zestawieniem na jakie dziś stać polską piłkę.

— Który z piłkarzy, uczestniczących w Pucharze Nehru zrobił na panu największe wrażenie?

— Najbardziej podobała mi się gra Argentyńczyka o nazwisku Gareca.

— Dziękujemy za rozmowę i gratulujemy współudziału w zdobyciu Pucharu Nehru. (jg)

Rewelacyjny beniaminek przed trudną próbą

Stal podejmuje mistrzów Polski

W PIĄTEK i niedzielę siatkarzy Stali Stocznia, rewelacyjnych beniaminków ekstraklasy, czekają dwa kolejne mistrzowskie mecze. Oba odbędą się w hali WDS. Najpierw — w piątek, stoczniowcy zmierzą się z przedostatnią drużyną tabeli łódzką Resursą, a następnie (w niedzielę) z mistrzem Polski stołeczną Legią. Szczególną wagę zarówno nasi siatkarze jak i ich kibice przywiązują do pojedynku z legionistami. To zresztą w pełni zrozumiałe. Absolutnie jednak nie można lekceważyć Resursy. Będąc bowiem zespołem zagrożonym spadkiem zapewne spróbuje skorzystać z emocjonalnego zaangażowania się naszych siatkarzy w spotkanie z drużyną warszawską, w której gra 3 kadrowiczów, uczestników niedawnych mistrzostw Europy: Stefanowicz, Drzyzga i Golec. Nie można jej więc na to pozwolić.

Z RACJI znakomitej postawy szczecińskiego zespołu w rozgrywkach mistrzowskich spotkanie z legionistami urasta do miana wielkiego wydarzenia sportowego, a kibice niecierpliwie oczekując tego meczu zadają sobie pytanie, **czy rewelacyjny beniaminek dotrzyma kroku renomowanej drużynie mistrzów Polski?** Bez względu na to, jaki padnie wynik wszystko wskazuje na to, że w niedzielę będzie można zobaczyć w WDS siatkówkę przedniej marki. (jg)

Organizatorzy jeszcze przyjmują zgłoszenia

VII „Bieg Gwarków"

JEŻELI nie nastąpi gwałtowne ocieplenie to 5 lutego br. narciarze wyruszą już po raz siódmy na trasę „Biegu Gwarków". W Górach Suchych, wschodniej części Gór Kamiennych śniegu właściwie nie brakuje, organizatorzy biegu obawiają się tylko by warunki pogodowe nie zmieniły się.

Impreza ma charakter otwarty, a wziąć w niej udział mogą członkowie sekcji Polskiego Związku Narciarskiego lub nie zrzeszeni — po dokonaniu opłaty startowej. Zgłoszenia do biegu przyjmuje: Biuro VII „Biegu Gwarków" Wałbrzych ul. Broniewskiego 65a.

Bieg zostanie rozegrany w kilku kategoriach wieku, a wszyscy uczestnicy winni poddać się badaniom lekarskim w celu uzyskania zezwolenia na udział w „Biegu Gwarków".

Z ukosa

Sport to zdrowie?

NA BASENIE WDS odbywały się w sobotę i niedzielę ogólnopolskie zawody pływackie dla dzieci ze szkół sportowych. W drugim dniu impreza rozpoczęła się o godz. 10 i trwawała do 16.10. O godz. 9 natomiast rozpoczęła się rozgrzewka. Łącznie więc młodzież przebywała na basenie bez przerwy 7 godzin i 10 minut. Fakt ten spotkał się z krytyczną oceną rodziców młodych ludzi, którzy słusznie uważają, iż organizowanie dla dzieci zawodów, trwających tyle czasu jest karykaturą sportu. Dziwią się oni, iż nie wywołało to żadnej reakcji ze strony trenerów, działaczy, czy obecnej na zawodach lekarki.

W pełni podzielamy pogląd rodziców, którzy twierdzą iż organizator imprezy Szkolny Związek Sportowy tak powinien ustalić jej program by młodzi ludzie mieli czas na posiłek, a następnie niezbędną po nim przerwę, po której przystąpiliby do kolejnej tury zawodów. W ten sposób postąpiono zresztą w pierwszym dniu imprezy.

SZS tłumaczy się trudnościami z uzyskaniem basenu na dłuższy okres niż dwa dni, wyznaczonymi na początek ferii terminami obozów dla młodych pływaków oraz chęcią wyjazdu przed wieczorem ekip z innych ośrodków. Są to argumenty nie do przyjęcia, kiedy w grę wchodzi zdrowie młodych ludzi. I bardzo źle, że się nim tak beztrosko szafuje.

(jg)

Turniej piłkarski o puchar „Kuriera"

◆ Rekordowe zwycięstwo Gryfa
◆ Walkower rezerw Pogoni

ODBYŁA SIĘ II seria spotkań zimowego turnieju piłkarskiego seniorów o puchar „Kuriera". Rekordowe — jak dotąd — zwycięstwo 13:0 odniosła „jedenastka" Gryfa Kamień Pomorski nad Gardominką Mechowo. Drugi remis — tym razem z Błękitnymi II uzyskała drużyna szczecińskich taksówkarzy, kończąc bezbramkowym rezultatem swój występ w Stargardzie. Wcześniej mistrz międzyzakładowej ligi piłkarskiej Szczecina zremisował z łobeskim Światowidem. Remis 0:0 uzyskał w Chojnie Energetyk Gryfino obrońca pucharu „Kuriera". Z zaskoczeniem przyjęliśmy też wiadomość, iż Pogoń II oddała walkowerem punkty Promieniowi Mosty. Jak się okazało przyczyną tego był... brak sprzętu, którego zawodnicy morskiego klubu nie pobrali na czas z magazynu i nie mieli po prostu w czym grać. W niedzielę bowiem klubowy magazynek był nieczynny...

A OTO wyniki spotkań, które dotychczas udało nam się uzyskać z OZPN: GRUPA I: Radovia Radowo Małe — Naslennik Gryfice 2:3, Gryf Kamień — Gardominka Mechowo 13:0, Pobierovia — Orzeł Łożnica 3:0 vo; GRUPA II: Mewa Resko — Polonia Płoty 0:8, Iskra Golczewo — Bałtyk Rewal 4:0, Bałtyk Międzywodzie — Mewa Niemica 4:5; GRUPA III: Płomień Lisowo — Pomorzanin Nowogard 1:3, Rega Trzebiatów — Start Wicimice 3:2, Reda Świnoujście — Zryw Kretlewo 6:0. GRUPA IV: Orzeł Pęzino — Zenit Koszewo 3:2, Tęcza Barnim — Gryf Nowielin 3:0 vo; GRUPA V: Ogniwo Dzwonowo — Sokół Pyrzyce 0:5, Sęp Brzesko — Błękitni Pniewo 3:0 vo, Jedność Przewłoki — Iskra Warszyn 3:1; GRUPA VI: Goplana Żabów — Zootechnik Kołbacz 0:3, Płonia Przywodzie — Wicher Kłodzino 2:6; GRUPA VII: Start Nowogard — Parnica Szczecin 3:3, Arkonia — Znicz Niedźwiedź 2:0, Piast Jasienica — Wdrożeniowiec Barzkowice 1:2. GRUPA VIII: Odra Chojna — Energetyk Gryfino 0:0, Czcibor Cedynia — Czcibor Bielin 4:1, Mieszko Mieszkowice — Odra Czelin 4:0. GRUPA IX: Pionier Szczecin — Norma Szczecin 0:3, Stal Stocznia II — Orkan Grzybno 7:0 Iskra Banie — Łabędź Widuchowa 3:0; GRUPA X: Ogniwo Babinek — Błękitni I 3:0, Tywa Swobnica — Klon Krzymów 0:2; GRUPA XI: Ina Goleniów — Hydrona Szczecin 6:1, Promień Mosty — Pogoń II 3:0 vo, Orkan Suchań — Zorza Dobrzany 0:4; GRUPA XII: Błękitni II — Taxi Szczecin 0:0, Sparta Węgorzyno — Stal Lipiany 0:5. (jg)

Męskie „7" wznowiły rozgrywki

Pożegnanie J. Brzozowskiego

WCZORAJ na parkiecie hali WOSiR rozegrano derby w piłce ręcznej mężczyzn, w których zmierzyły się II-ligowe „7" Pogoni i Ogniwa. Po zaciętym meczu wygrała drużyna morskiego klubu 23:19 (10:10). Przez całe niemalże spotkanie żadnemu zespołowi nie udało się uzyskać znaczniejszej przewagi. Dopiero skuteczny finisz podopiecznych trenera A. Truszkowskiego przechylił szalę na korzyść Pogoni. Najwięcej bramek dla zwycięzców zdobyli: Haas — 9 i Zamojski — 6, a dla Ogniwa Mańkowski — 5 i Szymański — 4. Dziś o godz. 17 rozpocznie się mecz rewanżowy.

Tuż przed wczorajszym spotkaniem odbyła się uroczystość pożegnania Janusza Brzozowskiego, który przez 15 lat bronił barw Pogoni. W czasie tej uroczystości, ten znakomity piłkarz został udekorowany medalem Zasłużony Mistrz Sportu, przyznanym przez GKKFiS. Nie obyło się także bez pucharów, nagród i gratulacji m. in. od prezydenta miasta, WFS, Klubu Olimpijskiego, MKS Pogoń. O swoim klubowym koledze nie zapomniały również mistrzynie Polski, piłkarki Pogoni, od których J. Brzozowski otrzymał całe naręcze kwiatów.

(jk)

W sobotę mecz ze Stalą

Jugosłowiańscy pięściarze na ringu WDS

SPORO emocji czeka w sobotę szczecińskich sympatyków pięściarstwa. W tym dniu bowiem o godz. 17 na ringu WDS odbędzie się międzynarodowy mecz bokserski, w którym rękawice skrzyżują zawodnicy Stali Stocznia i belgradzkiego klubu Radnicki. Rywal stoczniowców występuje w jugosłowiańskiej ekstraklasie.

(jg)

Na halowych zawodach lekkoatletów w Jabloncu

G. Basiak najszybszy w biegu na 1500 metrów

W JABLONCU (CSRS) odbyły się halowe zawody lekkoatletyczne np. „Test Ekropa", w których uczestniczyło 35 ekip czechosłowackich i zagranicznych, a wśród nich trzy zespoły polskie: oficjalna reprezentacja PZLA, AZS Wrocław i Pomorze Stargard. **Jedyne zwycięstwo dla naszych barw uzyskał na tych zawodach biegacz stargardzkiego Pomorza Grzegorz Basiak, który triumfował na dystansie 1500 metrów w czasie 3.53.83.** Trzecie lokatę wywalczył w biegu na 400 metrów Jarosław Marzec z Budowlanych Szczecin, który występował w drużynie PZLA. Przebiegł on ten dystans w czasie 48.97. Na czwartym miejscu uplasował się w biegu na 3 km Grzegorz Gojrzewski — 8.20.73, piąte miejsce zajęła Danuta Piotrowska w biegu na 1500 m z czasem 4.33.93, a 7 lokatę wywalczyli: w rzucie młotem Ryszard Jakubowski — 62.22 i w chodzie na 10 km Mirosław Bielański — 44.38,41 (wszyscy z Pomorza).

STARGARDZCY lekkoatleci ostatnio startowali również w halowych mistrzostwach Polski juniorów młodszych (Warszawa) i starszych (Zabrze). W stolicy brązowy medal MP zdobył w biegu na 1000 metrów Witold Skoneczny z czasem 2.34,63. W Zabrzu natomiast brązowym medalistą został Marek Szymkowicz — w biegu na 800 metrów z czasem 1.57.27. Nadto w trójskoku Marek Kłosiewicz był szósty z rezultatem 14,26 m. (jg)

Kurs sędziów koszykówki

2 LUTEGO o godz. 17 rozpoczyna się kurs sędziów koszykówki. Zajęcia odbywać się będą w sali nr 10 przy ul. Tkackiej 85. Zapisy chętnych przed rozpoczęciem kursu.

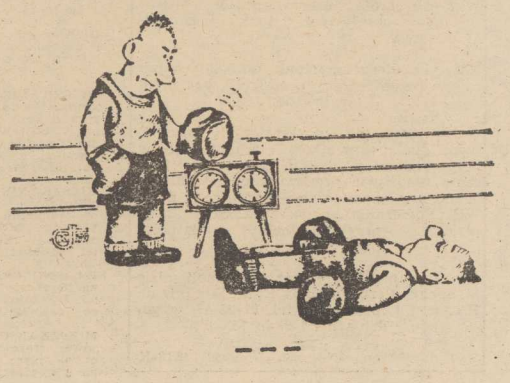

ŚRODA, 1 LUTEGO

DZIŚ:
Brygidy, Ignacego
JUTRO:
Marii, Miłosława

POGODA

ZACHMURZENIE przeważnie duże, temp. do 3 st. Wiatry słabe, południowe.

DZIŚ rano w Szczecinie ciśnienie wynosiło 1005 hPa (754 mm Hg). W ciągu dnia powolny wzrost ciśnienia.

TEATRY

POLSKI (tel. 221-621) — „Porwanie Sabinek", g. 19; **MAŁA SCENA** — „Zabawa" — „Na pełnym morzu", g. 17; **WSPÓŁCZESNY** (tel. 423-75) — „Cud", g. 19; **MUZYCZNY** (tel. 889-02) — „Błękitny zamek", g. 19.

KINA

DELFIN (tel. 468-78) — „Odwet", g. 15.45, 18, 20.15 — pol., l. 18; czwartek: g. 9, 13.15, 15.45; „Oko proroka", g. 11 — pol.; **COLOSSEUM** (tel. 456-18) — „Akademia pana Kleksa", g. 11, 15, 17 — pol.-radz., cz. II; „Zemsta różowej pantery", g. 19 — ang., l. 12; czwartek: „Akademia pana Kleksa", g. 11, 15, cz. II; „Magiczne ognie", g. 17, 19 — pol., l. 18; **KORAB** — „Magiczne ognie", g. 17 — pol., l. 18; **KOSMOS** (tel. 380-03) — „Akademia pana Kleksa", g. 9, 11, 13, 15 — cz. I; „Poszukiwacze zaginionej arki", g. 17, 19.30 — USA, l. 12 (środa i czwartek); **BAŁTYK** (tel. 733-35) — „Imperium kontratakuje", g. 14.30 — USA, l. 12; „Totolotek 82", g. 16.45 — radz.; „I... jak Ikar", g. 19 — fr., l. 15; **POLONIA** (tel. 221-834) — „Okna czasu", g. 11 — węg., l. 12; „Rycerzyk Czerwonego Serduszka", g. 13 — pol.; „W Górach Skalistych", g. 14.30 — pol.; „W drodze na Kasjopeję", g. 16 — radz.; „Miasto kobiet", g. 18 — wł., l. 18 (środa i czwartek); **PIONIER** (tel. 475-02) — „Pyza i licho", g. 10 — pol.; „Ostatnia gonitwa", g. 11, 12.30 — jug.; „Piękna i potwór", g. 14 — CSRS, l. 12; „Klub kawalerów", g. 16 — pol.; „Jajo węża", g. 18, 20.15 — RFN, l. 18 (środa i czwartek); **HETMAN** (Pomorzany) — „Błękitna pletwa", g. 16.30 — austral.; „Pan Wołodyjowski", g. 18.15 — pol.; **ZAMEK** (kino studyjne) „Mefisto", g. 17, 19.45 — węg.-RFN, l. 15; **PROMIEŃ** (tel. 374-99) — „Butch Cassidy i Sundance Kid", g. 16, 18, 20 — USA, l. 15; **MARS** — „Goście z galaktyki Arkana", g. 16 — jug., l. 12; „Rój", g. 18, 20.15 — USA, l. 12; **SZMARAGDOWE** (Zdroje) — „Do góry nogami", g. 17 — pol., l. 12; „Dzięki Bogu już piątek", g. 19 — USA, l. 15; **PRZYJAŹŃ** (Dąbie) — „Z tobą bawi mnie świat", g. 17.30 — CSRS; „Parszywa dwunastka", g. 19 — USA, l. 18; **1 MAJ** (Żydowce) — „Wampir z Feratu", g. 18 — CSRS, l. 15; **BAJKA** (Police) — „Old Surehand", g. 17 — jug., l. 12; „Gangsterzy szos", g. 19 — kanad., l. 15; **GRYF** (Gryfino) — „Blues brothers" — USA, l. 15; „Przygody Calineczki" — jap.; **ROBOTNIK** (Pyrzyce) — „Słona róża" — pol., l. 12; „Gorączka sobotniej nocy" — USA, l. 15; **WISŁA** (Goleniów) — „Ucieczka z Nowego Jorku" — USA, l. 18; **WENUS** (Goleniów) — „Kontrate po polsku" — pol., l. 18; **INA** (Stargard) — „Poszukiwacze zaginionej arki" — USA, l. 12; **DAR** (Stargard) — „Gangsterzy szos" — kanad., l. 15; „Dziki konik Ryn" — CSRS.

REPERTUAR KIN na podstawie informacji OPRF.

WYSTAWY

MUZEUM — Staromłyńska 27 — Sztuka polska XX-lecia międzywojennego; Władztwo Książąt Pomorskich; Malarstwo Rafaela Santi w grafice XVII—XIX w.; Sztuka Pomorza Zachodniego XIII—XVII w.; Stare srebra; Dawna porcelana, g. 9—15.30; **STAROMŁYŃSKA 1** — Polskie malarstwo współczesne; Grafika japońska dzisiaj, g. 9—15.30; **WAŁY CHROBREGO 3** — Polska nad Bałtykiem przed 1000 lat; Przyroda morza; Instrumenty i pomoce nawigacyjne; Urządzenia i mechanizmy statków morskich; Gospodarka morska na Pomorzu Zachodnim 1945—1970; Okręt w sztuce; Dawna kultura ludowa na Pomorzu Zachodnim; Kultura Afryki Zachodniej; Budda i Bodhisattva; Fetysze gwoździowe plemienia Bakongo (Zair), g. 9—15.30; **PL. RZEPICHY** — Oddział Historii Miasta: Dzieje Szczecina od X wieku do współczesności; Nasz Szczecin — dokumenty 35-lecia; Koncepcja programowo-przestrzenna Podzamcza w Szczecinie — wystawa pokonkursowa, g. 9—15.30; **KLUB „KIERUNKI"** — Mariacka 6/8 — Grafika Stanisława Witowskiego; Malarstwo Luizyńka Płosickiego, g. 17—20; **ZAMEK BWA** — rzeźba ludowa Pomorza Zachodniego, g. 10—18.

DYŻURY

SZPITALE
CHIR. DZIECIĘCA — Wojciecha 7; CHIR. DOROSŁYCH — Piotra Skargi; POŁOŻNICTWO, GINEKOLOGIA, WEWN. — rejonowe.
PRZYCHODNIE
DZIECIĘCA — ul. Wojciecha 7 — g. 20—8; DOROSŁYCH — al. Jedności Narodowej 12 — g. 19—7; STOMATOLOGICZNA — al. Jedności Narodowej 12 — g. 20—7; ul. Nad Odrą 20 — g. 8—16.
APTEKI
KARD. WYSZYŃSKIEGO 17 — tel. 372-75; AL. WOJ. POLSKIEGO 134 — tel. 749-00; STOŁCZYN, Nad Odrą 20 — tel. 239-422; DĄBIE, Gryfińska 13 — tel. 612-068.
INFORMACJE
SŁUŻBA ZDROWIA — tel. 425-25 i 446-46 — g. 7.30—17.
OŚRODEK DOSKONALENIA KADR MEDYCZNYCH — tel. 777-60 — g. 8—13.
KOLEJOWA — tel. 935.
USŁUGOWA — tel. 423-14 i 473-15 — g. 7.30—15.30.
RUCH STATKÓW — tel. 918.
STAN DRÓG PUBLICZNYCH — tel. 980.
POGOTOWIA
RATUNKOWE — tel. 999; MO — tel. 997; STRAŻ POŻARNA — tel. 998; DROGOWE — tel. 981; SPÓŁDZIELCZE — tel. 982; ELEKTROWNI — tel. 991; GAZOWE — tel. 992; WODNO-KANALIZACYJNE — tel. 994; LOKATORSKIE — tel. 986.
STACJE BENZYNOWE
CZYNNE CAŁĄ DOBĘ: Mickiewicza, Kadłubka (taxi), Ku Słońcu, Eskadrowa, Chopina, Kopernika.
POZOSTAŁE STACJE czynne w godzinach 6—21.

TELEWIZJA

15.15 NURT — Typy żądań. 15.50 „Na Dziki Zachód od Leszna". 16.15 Losowanie Express Lotka i Małego Lotka. 16.30 Dziennik. 16.40 Teleferie. 17.30 Magazyn sportowy. 19 Dobranoc. 19.10 Prosto z mostu. 19.30 Dziennik. 20 Publicystyka. 20.15 Film radz. „Nikt nie rodzi się żołnierzem". 22.15 Dziennik. 22.40 Wieczór filmowy. 23.40 Dziennik.

PROGRAM II

17 Wiadomości. 17.10 Młodzieżowy koncert życzeń. 17.30 Mówić — nie mówić. 18 Mapa polskiego folkloru. 18.30 Kronika (lok). 19 Przeboje Dwójki. 19.10 Śpiewa Leszek Pułka. 19.30 Dziennik. 20 Przyjechała TV — Czy Ciechocinek przetrwa. 20.15 Wieczór poezji. 20.45 Dookoła świata — Etiopia. 21.15 Wydarzenia. 21.30 Sport. 22.30 „Było, nie minęło".

CZWARTEK

6 i 6.30 TTR. 9 Teleferie. 10 Film „Krąg podejrzanych". 13.30 i 14 TTR. 16 „Paragraf X". 16.30 Wiadomości. 16.40 Kino Teleferii. 17.25 TV informator wydawniczy. 17.35 Interstudio. 18 Pr. wojskowy. 18.30 Sonda. 19 Dobranoc. 19.10 Świat z bliska i z daleka — Nigdy więcej Hiroszimy. 19.30 Dziennik. 20 Publicystyka. 20.15 Fr. film krym. „Krąg podejrzanych". 21.40 Echa festiwali. 22 Komentarze. 22.25 Pegaz. 23.05 Dziennik.

PROGRAM II

17 Wiadomości. 17.10 Spróbuj sam. 17.30 To się nadaje do TV. 18 Krajobrazy Natury. 18.30 Kronika. 19 Przeboje Dwójki. 19.10 Akademia zjawisk dziwnych. 19.30 Dziennik. 20 Express reporterów. 20.15 Filharmonia Dwójki. 21.15 Wydarzenia. 21.40 Film CSRS „Pociągi pod specjalnym nadzorem".
UWAGA: TV zastrzega sobie zmiany w programie.

PROGRAM BERLIŃSKI

15.20 Film radz. „Gdy kobieta siodła konia". 16.50 Gimnastyka. 17 Wiadomości. 17.15 Sport. 18.50 TV dziecięca. 19 „Pod indyjskim niebem". 19.25 Prognoza pogody, kronika. 20 „Wieloryby". 20.45 Studio Halle. 22 „Gaz syberyjski". 22.35 Kronika. 22.50 Przeboje wczoraj i dziś. 23.30 Wiadomości.

PROGRAM II

7.55—12.45 Pr. dla szkół. 16 Widowisko dla dzieci. 17.45 Wiadomości. 17.50 TV dziecięca. 18 Ty i twój ogród. 18.55 Wiadomości. 19 Film z Romy Schneider „Życie". 20.30 Dom pełen muzyki. 21.30 Kronika. 22 Film TV „Buddenbrookowie". 23 Dom pełen muzyki.

CZWARTEK

7.55 J. rosyjski. 9.25 Kronika. 10 Studio Halle. 11.15 Gaz syberyjski. 11.50 „Pod indyjskim niebem". 12.15 Wiadomości. 12.45 J. angielski. 15.55 Zawody dla ciebie. 16.20 Wojna w płd. Afryce. 16.50 Gimnastyka. 17 Wiadomości. 17.15 Wiadomości. 18 Sport. 18.50 TV dziecięca. 19 Magazyn motoryzacyjny. 19.25 Prognoza pogody, kronika. 20 Pr. muzyczny. 20.45 Problemy. 21.20 Film TV węg. „Akcja E". 22.45 Kronika.

PROGRAM II

8.25—16.35 Programy dla szkół. 17 Radz. film dokum. „Oskarżyciele ze Stalingradu". 17.50 TV dziecięca. 18 Film radz. „Wszyscy nazywają mnie „Talizman". 18.55 Wiadomości. 19 Film TVP „Królowa Bona". 19.45 Utwory A. Dworzaka. 20 Film rum. „Wesele przed katem". 21.30 Kronika. 22 „Sen nocy letniej".

PROGRAM ZSRR

14 Magazyn „Wiedza i siła". 14.50 Instrumenty ludowe. 15.15 Film dokum. 15.45 „Pamięć". 16 „Do lat 16 i dla starszych". 16.45 Wiadomości. 17 Tryptyk na orkiestrę. 17.10 Świat współczesny i ruch robotniczy. 17.45 Film fab. „Bogaty i biedny" cz. II. 19 Dziennik. 19.35 Film dokum. „W niebie i na ziemi". 20.45 Wiadomości. Do g. 24 — program nocny.

CZWARTEK

8.40 Film muzyczny. 12.50 Filmy dokum. krajów socjalistycznych. 13.35 Twórczość młodych. 14 Rep. o Sri Lance. 14.30 Pr. o radnych. 15 Kwartet smyczkowy D. Szostakowicza. 15.45 Nauka gry w szachy. 16.10 Pr. dla młodzieży. 16.45 Wiadomości. 17 Wszechnica leninowska. 17.35 Film „Bogaty i biedny" cz. 3. 19 Dziennik. 19.35 Pr. muzyczny. 20.30 Wiadomości. Do g. 24 — program nocny.

RADIO

PROGRAM I
WIADOMOŚCI: 14, 16, 18, 19, 20, 22, 23. 14.05 Magazyn muzyczny „Rytm". 14.55 „Pięć minut o książce". 16.15 Bank przebojów. 17 Muzyka i Aktualności. 17.25 Piosenki trochę zapomniane. 18.05 Gorący temat. 18.15 Nowości nie tylko z płyt. 19.20 Na gitarze gra J. Śmietana. 19.30 Radio dzieciom „Aminta biegnie za piosenką". 20.40 „Pamiętniki, czyli historia polska". 20.50 Jazz w pigułce. 21.15 Encyklopedia wielkich głosów. 22.25 Piosenka nie jest mi obca. 23.10 Panorama świata. 23.25 W karnawałowym nastroju.

PROGRAM II
WIADOMOŚCI: 17, 21.20, 0.50.
14 „Mistrz sądu ostatecznego". 14.10 Koncert w stylu retro. 15 Pamiętniki i wspomnienia. 15.10 Muzyka elektroniczna W. Karolaka. 15.30 Folklor na mapie świata. 16 Wielkie dzieła, wielcy wykonawcy. 17.20 Szczecińskie nagrania. 17.40 Mag. dla fonoamatorów. 18.05 Rodzinny port. 18.30 Klub Stereo. 19.30 Wieczór w filharmonii. 21.25 Wieczorne refleksje. 21.30 Literatura i muzyka. 21.35 „Licytacja żywotów filozoficznych". 21.55 Miniatura literacka. 22.10 Słuchajmy razem. 23 „Konrad nie chce zejść ze sceny". 23.20 Interpretacje muzyki dawnej. 24 Country po północy. 0.45 Miniatura literacka.

PROGRAM III
14 Mistrzowie batuty. 15.05 Ten stary, dobry rock and roll. 15.45 Sylwetki. 16 Zapraszamy do Trójki. 17.30 Polityka dla wszystkich. 18.05 Informacje sportowe. 19 „Druhi". 19.30 Trochę swinga. 19.50 „Miecz Syreny". 20 Katalog nagrań. 20.45 Klub Trójki. 21 Trzy kwadranse jazzu. 21.45 Klub Trójki. 22.15 W kręgu ballady. 22.45 Muzeum Wyspiańskiego. 23 Zapraszamy do Trójki. 23.55 Północ poetów.

PROGRAM IV
WIADOMOŚCI: 16, 19, 23.50.
14 W trosce o przyszłość. 14.15 Strofy muzyką oprawiane. 14.30 Blok audycji dla młodych — Między nami. 15 Tajemnice świata „Pan Kot". 15.30 „Zanim podejmiesz decyzję". 15.45 „Dziewczyna na dnie morza". 16.05 Leksykon piosenki. 16.35 Widno krąg. 17.05 Muzykowanie kameralne. 18 Moje hobby. 18.20 Muzyczne hobby. 18.40 Studio ekspertów. 19.35 Muzyka. 19.40 J. hiszpański. 19.55 Szkoła współczesna. 20.15 Ulubione arie i uwertury. 20.30 Wieczór muzyki i myśli. 22.10 Kompozytorzy naszych czasów. 23 Lektury Czwórki. 23.10 Muzykoterapia. 23.55 Kalendarz radiowy.

Z głębokim żalem zawiadamiamy, że 30.01.1984 r. zmarł nagle nasz ukochany Ojciec
śp.
JÓZEF WOŹNIAK
Pogrzeb odbędzie się 2.02.1984 r. na Cmentarzu Centralnym o godz. 10.30
o czym zawiadamia pogrążona w smutku
RODZINA.

DANUCIE TETERYCZ
wyrazy głębokiego współczucia z powodu śmierci
M A T K I
składają
PRACOWNICY PRZEDSZKOLA NR 34.

Wszystkim krewnym, sąsiadom, pracownikom PPDIUR „Gryf" oraz znajomym, którzy wzięli udział w pogrzebie mego Męża
śp.
JÓZEFA KONIECZKI
składa podziękowania:
ŻONA Z DZIEĆMI I RODZINĄ.

Wiernym z Kościoła Ewangelickiego, którzy towarzyszyli w ostatniej drodze
śp.
HELENY PAWŁOWSKIEJ
serdeczne podziękowanie składa
RODZINA.

Znajomym, sąsiadom oraz wszystkim, którzy wzięli udział w uroczystości pogrzebowej
śp.
HELENY PAWŁOWSKIEJ
serdeczne podziękowanie składa
RODZINA.

Wszystkim znajomym, którzy wzięli udział w ostatniej drodze ukochanego Męża, Ojca i Dziadka
śp.
MIECZYSŁAWA WISZOWATEGO
serdeczne podziękowania składa
RODZINA.

Przyjaciołom, sąsiadom, znajomym, członkom ZBoWiD, pracownikom FMS „Polmo", którzy okazali pomoc i współczucie oraz uczestniczyli w ostatniej drodze
śp.
LEONA FRĄCZKA
serdeczne podziękowanie składa
RODZINA.

Wszystkim przyjaciołom, znajomym, sąsiadom, dyrekcji i kolegom z Zakładu Kombinatu Budownictwa Ogólnego nr 1 oraz wszystkim tym, którzy uczestniczyli w uroczystościach pogrzebowych naszego drogiego Męża i Ojca
śp.
LESZKA SŁUŻEWSKIEGO
serdeczne podziękowania składa
ŻONA Z CÓRKĄ.

Składamy serdeczne podziękowanie wszystkim, którzy odprowadzili na miejsce wiecznego spoczynku ciało naszej ukochanej Żony, Mamusi, Teściowej, Babci i Siostry
śp.
WŁADYSŁAWY BRZEZIŃSKIEJ
oraz wszystkim, którzy życzliwie pomagali nam w czasie Jej choroby. W szczególności dziękujemy księdzu prałatowi Stanisławowi Szwajkoszowi, księdzu Leszkowi Koniecznemu, pani Weronice Kochanowskiej i pani Irenie Ryłko, panu Henrykowi Władzimirukowi.
MĄŻ Z RODZINĄ.

Wszystkim, którzy pożegnali i odprowadzili na miejsce wiecznego spoczynku naszą Mamusię, Siostrę, Babcię
śp.
HELENĘ GIERASZEK
serdeczne podziękowania składa
RODZINA.

KURIER SZCZECIŃSKI" — dziennik RSW „Prasa—Książka—Ruch" WYDAWCA. Szczecińskie Wydawnictwo Prasowe REDAKCJA: pl. Hołdu Pruskiego 6 70-550 Szczecin skr. poczt. 70-925 Redaguje kolegium TELEFONY centrala 430-21, sekretariat red. naczelnego 457-41 sekretarz redakcji 467-21 dz. miejski 462-35, dz. ekonom.-morsk. 427-77 dz. sportowy 379-50 dz. łączności z Czytelnikami 450-21. OGŁOSZENIA przyjmuje Biuro Reklam i Ogłoszeń 70-550 Szczecin, pl. Hołdu Pruskiego 6 tel. 394-34. Za treść termin druku ogłoszeń redakcja nie ponosi odpowiedzialności. Materiałów nie zamówionych redakcja nie zwraca. WARUNKI PRENUMERATY: dla osób prawnych — instytucji i zakładów pracy: instytucje i zakłady pracy zlokalizowane w miastach wojewódzkich i pozostałych miastach, w których znajdują się siedziby Oddziałów RSW „Prasa—Książka—Ruch" zamawiają prenumeratę w tych Oddziałach; instytucje i zakłady pracy zlokalizowane w miejscowościach, gdzie nie ma Oddziałów RSW „Prasa—Książka—Ruch" i na terenach wiejskich opłacają prenumeratę w urzędach pocztowych i u doręczycieli; dla osób fizycznych — indywidualnych prenumeratorów: osoby fizyczne zamieszkałe na wsi: w miejscowościach gdzie nie ma Oddziałów RSW „Prasa—Książka—Ruch" opłacają prenumeratę w urzędach pocztowych i u doręczycieli; osoby fizyczne zamieszkałe w miastach — siedzibach Oddziałów RSW „Prasa—Książka—Ruch" opłacają prenumeratę wyłącznie w urzędach pocztowych nadawczo-oddawczych właściwych dla miejsca zamieszkania prenumeratora. Wpłaty dokonują używając „blankietu wpłaty" na rachunek bankowy Oddziału PUPiK Szczecin „Prasa—Książka—Ruch". Cena prenumeraty: miesięczna 117 zł, kwartalna 351 zł, półroczna 702 zł, roczna 1404 zł. Prenumeratę ze zleceniem wysyłki za granicę przyjmuje RSW „Prasa—Książka—Ruch" Centrala Kolportażu Prasy i Wydawnictw ul. Towarowa 28 00-958 Warszawa, konto NBP XV Oddział w Warszawie Nr 1153-201045-139-11. Prenumerata ze zleceniem wysyłki za granicę pocztą zwykłą jest droższa od prenumeraty krajowej o 50% dla zleceniodawców indywidualnych i o 100% dla zlecających instytucji i zakładów pracy. Terminy przyjmowania prenumeraty na kraj i za granicę: do dnia 10 listopada na I kwartał i półrocze roku następnego oraz cały rok następny, 10 dnia każdego miesiąca poprzedzającego okres prenumeraty roku bieżącego. Nr indeksu 35034 Druk: Szczecińskie Zakłady Graficzne C-6

Z problemów służby zdrowia

Jak skutecznie zapobiegać chorobom?

FUNKCJONOWANIE służby zdrowia interesuje każdego z nas. Trudno bowiem liczyć, by ktokolwiek obył się bez wizyty u lekarza, dentysty, w gabinecie zabiegowym (choćby szczepiąc się jako dziecko). A zatem im dostępniejsze są przychodnie i poradnie, im krócej czekamy w kolejce po poradę, im lepiej działa pogotowie ratunkowe i lepiej wyposażone są szpitale — tym pewniej czuje się każdy wiedząc, iż pomoc lekarska zostanie mu udzielona szybko, dobrze, uprzejmie.

WCIĄŻ do tego stanu idealnego jeszcze nam daleko, jednakże liczne poczynania zmierzają właśnie ku temu, by ochrona zdrowia stała na jak najwyższym poziomie. Działania skierowane są na wzbogacenie bazy materialnej służby zdrowia (nowe pawilony szpitalne, przychodnie, ośrodki zdrowia, lepsza nowocześniejsza aparatura), a także zdobywanie nowych kadr — lekarzy, średniego i niższego personelu medycznego oraz podnoszenie kwalifikacji zawodowych.

Wszystkie te zagadnienia związane ze służbą zdrowia poruszone zostały podczas wtorkowego spotkania **wojewody Stanisława Malca** z przedstawicielami środowiska medycznego. Dokonano na nim m. in. podsumowania osiągnięć roku ubiegłego oraz przedstawiono główne zadania i zamierzenia na rok bieżący.

Mówiąc o wzbogaceniu bazy materialnej służby zdrowia — **lekarz wojewódzki Bernard Górzny** wspomniał o obiektach, które w roku ubiegłym zaczęły służyć opiece lekarskiej i społecznej. Nie sposób tu pominąć Ośrodka Nefrologii prowadzącego udane transplantacje nerek, uruchomionego oddziału leczenia zeza (w szpitalu dziecięcym w Zdrojach) z 20 łóżkami dla małych pacjentów oraz także dla nich, małego, czterołóżkowego od działiku intensywnej terapii. W Szczecinie otwarto także nową przychodnię ZBoWiD oraz poradnię dla dzieci z osiedla Słonecznego i Zdrojów. Istotną inwestycją był oddany późną jesienią ubiegłego roku Dom Kombatanta i Pioniera Ziemi Szczecińskiej przeznaczony dla 232 pensjonariuszy znajdujących tu całkowitą opiekę w tym naturalnie lekarską.

PODKREŚLONO obniżenie się współczynnika umieralności niemowląt (z ponad 23 promille do 21,7). Poprawiła się także sytuacja kadrowa. Przybyło lekarzy, przyby ło średniego personelu medycznego (choć wciąż są tu jeszcze spore braki). Przedstawiono osiągnięcia w rehabilitacji inwalidów (w roku ubiegłym około 3300 osób kalekich można było skierować do pracy — na tyle odzyskali sprawność).

Rok bieżący przewiduje odebranie szeregu inwestycji dla służby zdrowia i włączenie ich do pracy. Zakończone mają być m. in. prace przy budowie pawilonu internistycznego oraz pawilonu chirurgicznego (w sumie blisko 200 miejsc szpitalnych), hotelu dla pielęgniarek, budynku rotacyjnego (mieszkania) i in. Planowana jest rozbudowa przychodni w dzielnicy Nad Odrą.

Zebrani zapoznali się także z czterema głównymi kierunkami wyznaczonymi na rok bieżący przez Ministerstwo Zdrowia i Opieki Społecznej. Są to: zapobieganie i zwalczanie głównych zagrożeń zdrowotnych; zapobieganie i zwalczanie chorób cywilizacyjnych; wybrane działania o szczególnym znaczeniu dla ochrony zdrowia i opieki społecznej oraz doskonalenie i poprawa warunków działania służby zdrowia i opieki społecznej.

CO oznacza to dla lekarzy ze Szczecina? Walkę z alkoholizmem i narkomanią, zapobieganie nadmiernemu paleniu tytoniu. Dla ochrony społeczeństwa przed chorobami cywilizacyjnymi potrzebne jest objęcie dyspanseryzacją zawałowców, osób z nadciśnieniem oraz chorobą wieńcową, w celu wczesnego wykrywania nowotworów należy prowadzić planowe badania cytologiczne, a także np. w przychodniach rejonowych, poradniach „K" czy przychodniach zakładowych prowadzić badania profilaktyczne pacjentek pod kątem np. raka sutka.

Trudno przedstawić tu wszystkie problemy nurtujące służbę zdrowia, wszystkie potrzeby i braki. Należy wierzyć, iż rzeczywiście środowisko medyczne uczyni wszystko, aby ochrona zdrowia stała na coraz wyższym poziomie. A że nie brakuje dobrych lekarzy i pielęgniarek może świadczyć fakt wyróżnienia szesnastu spośród zebranych osób dyplomami gratulacyjnymi od I sekretarza KW PZPR.

(sm)

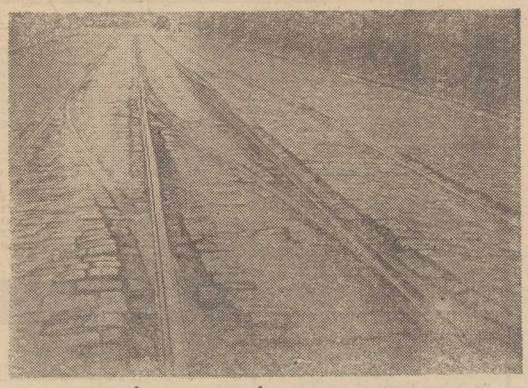

CHOĆ miniony rok stał pod znakiem remontów torowisk tramwajowych, nadal niektóre ulice napełniają kierowców zgrozą. Oto jezdnia ul. Potulickiej. Jeżeli któryś z samochodów będzie musiał wjechać tu na tory — opony chyba tego nie przetrzymają...

Foto.: Z. Jodkowski

Notatnik szczeciński

◇ DK „Wspólny Dom" organizuje 3 bm. wycieczkę autokarową ze zwiedzaniem lotniska w Goleniowie. Zbiórka uczestników przed DK na al. Wyzwolenia 85 o godz. 8. Z uwagi na ograniczoną liczbę miejsc organizatorzy proszą o wcześniejsze zgłaszanie się chętnych.

◇ SM „Dąb" zaprasza dzieci na zbiorowy wyjazd do Teatru Muzycznego na spektakl pt. „Królewna Śnieżka" we wtorek 7 bm. Instruktorzy świetlic w Dąbiu, Podjuchach i na os. Słonecznym przyjmują zapisy.

◇ DK „Wspólny Dom" (ul. Marcina 1) zaprasza młodzież i dzieci z rodzicami oraz seniorów do sali „Pod Pegazem" dziś o godzinie 18 na imprezę pt. „Staropolskie kolędowanie" w wykonaniu aktorów Teatru „Krypta".

◇ W DNIACH 1, 2 i 3 lutego w Sali Prób Teatru Współczesnego w Zamku wystąpi gościnnie Warszawski Teatr Rozmaitości ze sztuką A. Przeździeckiego „Masz ochotę na miłość".

◇ Dziś o godz. 20 w Kluble „Atut" odbędzie się Jazz-Meeting. Wystąpi kwartet Gold Mean oraz zaprezentowane zostaną płyty o tematyce jazzowej.

Kronika wypadków

WCZORAJ o godz. 15.30 u zbiegu ulic Szczanieckiej oraz Cyryla i Metodego, ciężarówka m-ki „Robur" nr rej. SZA 660-D kierowana przez Romualda H., wskutek wymuszenia przez kierowcę pierwszeństwa przejazdu zderzyła się z samochodem dostawczym „Nysa" SZA 408-H. Rannemu w wypadku pasażerowi „Nysy", 57-letniemu Janowi M. udzielono pierwszej pomocy w pogotowiu. O godz. 22.30 na skrzyżowaniu ulic Emilii Plater i Szczanieckiej „Fiat" 125-p „taxi" nr rej. SZH 5597 kierowany przez Wiesława B. jadąc w kierunku Niebuszewa zderzył się z inną taksówką m-ki „Mercedes" nr rej. SZA 2890 kierowaną przez Ryszarda W. Obrażeń doznała pasażerka „Mercedesa" Wiesława W., której udzielono pierwszej pomocy w szpitalu.

NOCĄ z poniedziałku na wtorek na ul Celulozowej (Skolwin) spłonęły dwa drewniane, puste baraki Nadodrzańskiego Przedsiębiorstwa Budownictwa Przemysłowego. Pożar powstał wskutek zwarcia w instalacji elektrycznej. Straty — 250 tys. zł. O godz. 16.50 we wsi Ciesyce gm. Brojce wybuchł pożar w magazynie suszu Stacji Hodowli Roślin. Spłonęło 10 ton suszu zapakowanego w worki. Straty — 160 tys. zł. Przyczyną pożaru było najprawdopodobniej zaprószenie ognia przez kogoś z personelu.

(ap)

Być, albo nie być Ośrodka Informacji Usługowej

OŚRODEK Informacji Usługowej od lat, lepiej albo gorzej ale spełnia swoją rolę. Pod nr tel.: 473-15 oraz 428-14 można uzyskać dane dotyczące adresu i kontaktu z potrzebnym punktem usługowym prywatnym lub spółdzielczym czy też warsztatem gospodarki uspołecznionej. To pomaga w ulokowaniu zlecenia, a nawet daje możliwości dokonania wyboru spośród kilku możliwości.

W tym roku jednak, podobnie jak w ubiegłym, znów zaczęły gromadzić się czarne chmury nad OIU. Po prostu nie ma środków finansowych na jego utrzymanie. Wojewódzki Związek Spółdzielni Pracy, którego własnością jest ów nieszczęsny ośrodek — jak oświadczył prezes T. Biernacki — nie może sobie pozwolić na ponoszenie wszystkich kosztów jego funkcjonowania. Rocznie na ten właśnie cel potrzeba 400 tys. zł. Do roku 1981 — nie było z tym żadnego problemu, gdyż w kosztach utrzymania OIU partycypowały wszystkie prawie firmy, których działalność reklamowano. Obecnie samodzielność, samorządność i samofinansowanie spowodowały, że wydatki są oglądane niemal przez lupę i wiele przedsiębiorstw odmówiło uczestnictwa w kosztach, między innymi „Polmozbyt" spółdzielczość inwalidzka. Również WPHW nie przekazało w roku bieżącym pieniędzy dla Ośrodka Informacji Usługowej.

TYMCZASEM z budżetu miejskiego na dofinansowanie takiej działalności też nie ma co liczyć, bo władze miasta uważają (chyba nie bez słuszności), iż firmy usługowe winny złożyć się i płacić za informacje, dzięki którym zyskują klientów.

W ten sposób koło się zamyka i zawsze w styczniu (od 3 lat) działalność OIU wisi na włosku. Czy w tym roku włosek ten pęknie i informacja taka przestanie istnieć w mieście? Z punktu widzenia klienta byłaby to strata duża, niewymierna w złotówkach...

(wys)

Kaja Danczowska — w Zamku

DUŻA gratka czeka szczecińskich melomanów. Już w czwartek, w Zamku Książąt Pomorskich wystąpi znakomita polska skrzypaczka Kaja Danczowska — znana i lubiana w salach koncertowych całego świata. Recital rozpocznie się o godz. 18, a artystce akompaniować będzie na fortepianie Marla Rydzewska. W programie utwory: J. Brahmsa, F. Kreislera, K. Szymanowskiego i H. Wieniawskiego. Bilety nabywać można w kasie Zamku.

(mar)

Co? Gdzie? Kiedy?

Ferie bez nudy

W CZWARTEK, 2 lutego odbędą się następujące imprezy dla dzieci i młodzieży szkolnej:

◇ W Pałacu Młodzieży w Sali Kinowej **o godz. 12** — Zgaduj-zgaduła z nagrodami, pod hasłem: „Czy znasz przepisy ruchu pieszego" oraz program pt. „W krainie iluzji". **O godz. 17** — program pt. „Uśmiech Mima" — etiudy w wykonaniu uczestników Studia Pantomimy Politechniki Szczecińskiej — dla młodzieży ze szkół ponadpodstawowych.

◇ W DK „Hetman" **o godz. 11** odbędzie się gawęda, filmy i zabawy pionierów NRD a **o godz. 16** — zajęcia w pracowni radiotechnicznej.

◇ W DK „Wspólny Dom", ul. Marcina 1 — **o godz. 11** ciąg dalszy turnieju warcabowego, **o godz. 13** aerobic dla najmłodszych — **o godz. 16** — Kurs Foto.

◇ W Klubie Osiedlowym SSM, ul. Jodłowa 7 — odbędzie się spotkanie z drem Czesławem Piskorskim nt. „Pomniki przyrody szczecińskiej", następnie konkurs plastyczny pt. „Zwierzęta zimą" oraz projekcja filmów przyrodniczych.

◇ Spółdzielczy Dom Kultury, al. Woj. Polskiego **2 w godz. 11—14** zaprasza na „Szopkę Noworoczną".

◇ W Szkole Podstawowej nr 65 przy ul. Młodzieży Polskiej **9 o godz. 11** — „Trening maratoński", czyli zajęcia sportowe i rekreacyjne, a **o godz. 17** gimnastyka lecznicza.

◇ W LO nr 3 w Dąbiu **o godz. 18** rozpocznie się turniej tenisa stołowego.

◇ W klubie „Pod Pikadorem" (ul. Metalowa 22a) **o godz. 19** — prelekcja z przeźroczami nt. żywych zasobów morza.

◇ DK SM „Odra" w Policach zaprasza młodzież **w godz. 9—15** na gry, zabawy, konkursy i filmy.

Zatrzymano sprawców napadu

DWU FUNKCJONARIUSZY ZOMO pełniących wczoraj wieczorem służbę patrolową w rejonie śródmieścia, zatrzymało w pościgu sprawców napadu rabunkowego. Podejrzanymi są Janusz P. i Jan S. Około godz. 20.40 u zbiegu ulic Bogusława i Łokietka zaatakowali oni przechodnia, który idąc chodnikiem przeliczał trzymane w ręku pieniądze, wciągnęli go za kiosk „Ruchu" i wyrwali gotówkę. Napastników osadzono w areszcie. Dochodzenie w toku.

(ak)

Duże zainteresowanie lokatorów

NASZA ostatnia publikacja, a właściwie propozycja, abyśmy zastanowili się czy istnieje możliwość dobudowania balkonów do bloków mieszkalnych pozbawionych tego „dodatku", wywołała duże zainteresowanie wśród mieszkańców Szczecina. Tak to już bywa, że na propozycje tego typu pierwej odpowiadają ludzie a instytucje i kompetentne w tej kwestii organa zastanawiają się długo, albo też... milczą jak zaklęte.

Z wielu listów i sygnałów telefonicznych wybraliśmy kilka, które poniżej publikujemy.

Od ponad 10 lat na różych zebraniach podnosiłem tę sprawę (do budowania balkonów). Uznawano mnie zawsze za nieszkodliwego maniaka — pisze mieszkaniec ul. Ruskiej pan **Tadeusz Sienkiewicz.** Sprawa ta już dawno została rozwiązana w NRD. **Także u nas, a konkretnie przy ul. Boryny dobudowano do bloku, stworzoną z płyt żelbetowych balkonową drabinkę.** Okazuje się, że nie jest to aż tak skomplikowane i niemożliwe, jak mówił o tym przedstawiciel spółdzielni „Kolejarz". Sprawa odpłat ności za tego rodzaju inwestycje, zdaniem naszego Czytelnika, jest drugoplanowa. Czy jednostki nie muszą podporządkować się woli większości — stawia pytanie pan Sienkiewicz.

Cieszę się bardzo, że nareszcie ktoś poruszył ten balkonowy problem — pisze do nas pani **Joanna Skawińska z Pomorzan.** Jest to poprawianie błędów budowlanych minionego okresu.

Balkonowe spółdzielnie

Natomiast pan **Adam Bronicki** pofatygował się do naszej redakcji osobiście, aby przedstawić pewną propozycję. Pan Bronicki powiedział:

— Przed laty prowadziłem rzemieślniczy warsztat budowlany. Znam się więc na tych sprawach, posiadam odpowiednie uprawnienia i kwalifikacje. Uważam, że istnieje wiele sposobów aby „dorobić" do naszych bloków balkony. To nie jest taka wielka filozofia. Oczywiście zgadzam się ze zdaniem prezesa „Kolejarza", iż nie można dobudowywać balkonów do budynków wzniesionych z wielkiej płyty.

— Dzisiaj jestem już na emeryturze i nie zajmuję się budowlanką. Ale gdyby któraś ze spółdzielni potrzebowała ludzi, fachowców do tej pracy, to znam wielu kolegów, którzy razem ze mną podjęliby się takich prac.

Zanotowaliśmy propozycję pana Bronickiego. Zresztą uważamy, że „balkonowe spółdzielnie" to temat właśnie dla rzemieślniczych zakładów budowlanych. Znając obciążenia państwowych przedsiębiorstw zdajemy sobie sprawę, że nie będą one absolutnie zainteresowane we wchodzeniu na tego rodzaju „place budów".

Otrzymaliśmy też sygnał następującej treści:

— Nie porywajmy się z motyką na księżyc! Co z tego, że zgromadzimy materiały budowlane, zbierzemy wykonawców. Przecież o tym, czy balkony będą mogły być dobudowane, decydują urzędnicy. A z nimi sprawa nie jest prosta. Rozpoczną się narady, odezwy, wizje lokalne. Taka „balkonowa spółdzielnia" będzie sobie musiała zafundować sporo urzędników, których skieruje do walki z innymi urzędnikami. Zanim dostaniemy do ręki zgodę na dobudowanie balkonów (w najlepszym przypadku) to upłyną lata.

Pracownik Fabryki Domów z Pleni, który w tej sprawie także się z nami skontaktował powiedział, iż nie uważa, aby przeszkodą w dobudowywaniu balkonów były materiały budowlane. W jego firmie „złomowanych" elementów prefabrykowanych nadających się do budowy balkonów, jest poddostatkiem. A zresztą słychać obecnie głosy, że fabryki domów są nieopłacalne. Może więc zaistnieje potrzeba wykorzystania potencjału tych wytwórni i zaczną one produkować gotowe, nadające się do „przystawienia" do ścian naszych bloków balkony?

TYLE nasi Czytelnicy. Oczekujemy na dalsze sygnały, propozycje. Może też odezwą się spółdzielnie mieszkaniowe, OADM? Może w tej kwestii wypowie się „Inwestprojekt" czy sam architekt miasta?

(Macz)