PL ISSN 0137-9240 Nr indeksu 35034

Kurier Szczeciński

12 stron

26·IV·1945 NIE RZUCIM ZIEMI SKĄD NASZ RÓD

ŚRODA, 12 WRZEŚNIA 1984 ROKU

Nr 181 (12 064) Rok założenia 1945 Nakład: 87 000 egz. Cena 5 zł

II etap podwyżki czynszów lokali kwaterunkowych

Jak będziemy płacić?

W ROKU UB. ZAPOCZĄTKOWANA ZOSTAŁA rozłożona na III etapy, podwyżka czynszów na lokale w domach kwaterunkowych i wielorodzinnych prywatnych. Drugi etap podwyżki, zgodnie z ustalonym harmonogramem, rozpocznie się 1 października br. Przypomnijmy więc zasady, wg których będzie się opłacać czynsz.

PODSTAWĄ do wyliczenia jego wysokości jest tzw. stawka bazowa, która od października wyniesie — 8 zł miesięcznie za 1 m kw. Naturalnie, podobnie jak w pierwszym etapie w roku ubiegłym, stawka bazowa będzie obniżona, lub podwyższona, zależnie od wyposażenia lokali.

Do obniżki o 30 proc. upoważnia zamieszkiwanie w budynkach o niskim standardzie, nietrwałych konstrukcyjnie, bez urządzeń wodociągowo-kanalizacyjnych. Niższe czynsze będą też płacić lokatorzy suteren, poddaszy, lub mieszkający w budynku wyższym niż pięć kondygnacji bez windy. Niższe o 30 proc. opłaty będą przysługiwały tylko z jednego z tych powodów nawet wtedy, gdy występują wszystkie naraz.

Podwyższenie czynszu w stosunku do stawki bazowej nastąpi wówczas, gdy mieszkanie wyposażone jest w: łazienkę, wc, centralne ogrzewanie, gaz przewodowy. W tym przypadku obo

(Dokończenie na str. 2)

Najłatwiej żądać nowych pracowników

Płace — klucz do rozwiązania deficytu zatrudnienia

WARSZAWA PAP. Mimo wielu prób usprawnienia mechanizmu zatrudnienia, od lat pozostaje bez zmian trwały niedobór pracowników na stanowiskach robotniczych.

O ILE JEDNAK w systemie dyrektywnego kierowania gospodarką procesy zatrudnienia oparte były na bezpośredniej regulacji — w interesie przedsiębiorstw nie leżało zmniejszanie liczby pracowników — o tyle sytuacja zmieniła się wraz z reformą gospodarki. Zakłady pracy uzyskały swobodę kształtowania poziomu i struktury zatrudnienia. A jednak po

(Dokończenie na str. 2)

Ćwiczenia Układu Warszawskiego

„Tarcza — 84"

PRAGA PAP. Trwają wspólne ćwiczenia Zjednoczonych Sił Zbrojnych Państw Układu Warszawskiego „Tarcza-84", którymi kieruje minister obrony narodowej Czechosłowacji gen. armii Martin Dżur.

Mistrzostwem bojowym i umiejętnością współdziałania na polu walki wykazali się żołnierze Wojska Polskiego, którzy potężnym uderzeniem jednostek pancernych i zmechanizowanych, wspartym przez czechosłowackie lotnictwo, przełamali z marszu silnie umocnioną i głęboko urzutowaną obronę przeciwnika. Dziś dalsze działania ćwiczebno-bojowe.

Posiedzenie Biura Politycznego KC PZPR

Przed wyborami do samorządów terytorialnych

WARSZAWA PAP. Wczoraj obradowało Biuro Polityczne KC PZPR. Wysłuchano informacji o realizacji zadań przez instancje partyjne. Omówiono najważniejsze zadania, jakie stoją przed organizacjami partyjnymi w najbliższym okresie.

W związku ze zbliżającymi się wyborami do samorządów terytorialnych wskazano na potrzebę podjęcia działań przez organizacje partyjne na rzecz aktywizacji samorządów i tworzenia sprzyjającej atmosfery wokół wyborów. Podkreślono, iż ważna powinnością członków partii jest ożywiona i skuteczna działalność w samorządzie terytorialnym, przyczynianie się do podnoszenia jego roli, zwiększanie rangi i znaczenia organów przedstawicielskich w życiu społeczeństwa polskiego, umacnianie ludowładztwa w naszym kraju.

Biuro Polityczne omówiło stan przygotowań do XVII Plenum Komitetu Centralnego PZPR.

Reagan — Gromyko

WASZYNGTON PAP. Prezydent USA, Ronald Reagan potwierdził we wtorek wieczorem podaną wcześniej nieoficjalnie informację, iż 28 bm. spotka się w Białym Domu z ministrem spraw zagranicznych ZSRR Andriejem Gromyką i wyraził nadzieję, że spotkanie to przyczyni się do rozładowania napięcia w stosunkach amerykańsko-radzieckich oraz otworzy drogę do wznowienia rokowań w sprawie kontroli zbrojeń jądrowych.

W Gdańsku

Trwa Festiwal Polskich Filmów

DZISIAJ w czwartym dniu odbywającego się w Gdańsku IX Festiwalu Polskich Filmów Fabularnych zaprezentowane zostaną kolejne 4 filmy kinowe oraz 2 telewizyjne objęte konkursem o nagrodę „Złotych Lwów Gdańskich". Będą to filmy „Limuzyna Daimler-Benz" w reżyserii Filipa Bajona, „Haracz szarego dnia" Romana Wionczka, „Pastorale Heroica" Henryka Bielskiego i „Austeria" Jerzego Kawalerowicza oraz dwa telewizyjne trwające po około jednej godzinie „Edward i Stefan" w reżyserii Andrzeja Konica i „Wir" Henryka Jacka Schoena.

Zjazd neurologów w Szczecinie

Zaglądamy w głąb mózgu — by leczyć skuteczniej

„Kurier" rozmawia z doc. dr. hab. Cezarym Fryze

W CZWARTEK 13 bm. rozpoczyna się w Szczecinie XII Zjazd Polskiego Towarzystwa Neurologicznego, który zgromadzi blisko 800 uczestników. Obok czołowych specjalistów krajowych przybędą nań znani naukowcy z zagranicy, wśród nich przewodniczący Światowej Federacji Neurologii prof. RICHARD L. MASLAND z Nowego Jorku, prof. JOHANNES SAYK z Rostocku, prof. KENNETH JOHNSON z Maryland (USA), prof. DANIEL BARTKO z Pragi (CSRS), prof. P. PINELLI z Pavii (Włochy) i inni.

ROZMAWIAMY z przewodniczącym komitetu organizacyjnego Zjazdu Neurologów doc. drem hab. Cezarym Fryze:

— Choroby którymi zajmuje się neurologia należą do najcięższych i najtrudniejszych w leczeniu. W jaki sposób trafia się do neurologa?

— Neurologia zajmuje się chorobami różnego rodzaju, których wspólną cechą jest to, że łączą się one z uszkodzeniem centralnego układu nerwowego. Sygnałami są tu czasami uporczywe bóle głowy które nie dają się wytłumaczyć schorzeniem nerek, chorobą wrzodową, zaburzeniami w trawieniu, nadciśnieniem, ani też całym szeregiem innych przyczyn możliwych do uchwycenia przez le-

(Dokończenie na str. 6)

4 dzień wizyty w Kanadzie

Papież spotyka się z rybakami

OTTAWA — RZYM PAP. Czwarty dzień wizyty w Kanadzie papież Jan Paweł II spędzi w Saint Johns wśród rybaków, ludzi niepełnosprawnych, młodzieży uniwersyteckiej, nauczycieli i wychowawców.

Kiedy wróci ciepła, słoneczna jesień?

Czarny dzień krakowskich dozorców

ZAPOWIADA SIĘ czarny dzień krakowskich dozorców. Cały Kraków objęty dziś zostanie kompleksową kontrolą czystości, przeprowadzoną zarówno przez służby przeciwpożarowe, jak i aktyw społeczny. Trudno uwierzyć, że jedno z najbrudniejszych miast Polski zacznie lśnić czystością, ale na pewno akcja walki z bałaganem przypomni tysiącom osób o obowiązkach mycia i sprzątania.

„Pół litra na stół i sprawa załatwiona..."

Pijacka baza

PRZEDSIĘBIORSTWO SPEDYCJI KRAJOWEJ — instytucja świadcząca usługi spedycyjne i przewozowe przedsiębiorstwom państwowym, spółdzielczym oraz zleceniodawcom prywatnym. Szczecińskie PSK działa także na terenie województw koszalińskiego i słupskiego. Przewozy przesyłek drobnych (do 10 ton) obsługa torów ogólnego użytku lub bocznicy własnej większych zakładów przemysłowych, przewóz przesyłek w kontenerach wielkich. Zajmuje się przy tym niemal wyłącznie organizacją przewozów. Tyle — tytułem krótkiego wprowadzenia.

NA POCZĄTKU br. Komisariat Kolejowy MO w Szczecinie-Dąbiu otrzymał szereg informacji, iż **kierownictwo bazy PSK mieszczącej się na terenie dworca PKP przy ul. Jesiennej traktuje placówkę jako prywatne przedsiębiorstwo przewozowe, świadcząc (na własną rękę) usługi m. in. rolnikom i rzemieślnikom, straganiarzom itd.** Podobno wystarczyło na biurku kierownika postawić pół litra aby załatwić sprawę transportu bez żadnych dodatkowych formalności, a co ważniejsze — szybko i o wiele taniej niż wynosiła taryfa oficjalna...

(Dokończenie na str. 12)

DZIŚ W NUMERZE: „Bat na opieszałych" ◆ Jak jeździć oszczędnie? ◆ To nie żeglarstwo sportowe ◆ Pół wieku razem ◆

Deficyt zatrudnienia

(Dokończenie ze str. 1)

ponad trzech latach funkcjonowania nowych mechanizmów — sytuacja na rynku pracy przedstawia się bodaj najgorzej w całym okresie powojennym.

W minionym dziesięcioleciu na jedną osobę poszukującą pracy przypadało od 0,5 (w 1970 r.) wolnych miejsc pracy do około 9 (w 1979 r.), w ub. r. było ich już 39, a w br. ponad 40. W końcu czerwca zgłoszono zapotrzebowanie na 322 tys. pracowników, w końcu lipca na 355 tys. wobec — odpowiednio — 5,5 i 6,2 tys. osób poszukujących pracy. Ponad 80 proc. wszystkich ofert dotyczyło stanowisk robotniczych.

Rozpatrując reakcje przedstawicieli zakładów na tę sytuację, ich postępowanie wydaje się nielogiczne. Wiadomo jest przecież, że w przyszłym roku nastąpi niewielki przyrost zatrudnienia rzędu 40 tys. osób, powiększony ewentualnie o dalsze 40 tys. osób obecnie niezatrudnionych — kobiet, emerytów itp., przy czym gros tego przyrostu zostanie skierowane do służby zdrowia i opieki społecznej oraz oświaty i gospodarki mieszkaniowej w celu poprawy ich funkcjonowania. Sfera materialna praktycznie nie może liczyć na wzrost zatrudnienia — z wyjątkiem np. obsadzania nowo uruchamianych obiektów.

Jakby niepomni tych realiów dyrektorzy, związkowcy i delegaci samorządów pracowniczych w większości przedsiębiorstw żądają innego rozdysponowania przyrostu zatrudnienia. Towarzyszy temu sięganie po strasząk ograniczenia rozmiarów produkcji z powodu bariery zatrudnienia.

REAKCJA przedstawicieli przedsiębiorstw jest irracjonalna tylko z punktu widzenia ekonomicznego. W istocie górę biorą inne kalkulacje. Zakłady nie chcą ryzykować zmniejszaniem zatrudnienia w obawie, że w okresie lepszego zaopatrzenia materiałowego nie znajdą nowych pracowników. Przy czym wiadomo, iż zasada chomikowania rezerw nie sprawdza się często nawet w warunkach gospodarstwa domowego, nie mówiąc o przedsiębiorstwie. Utrzymywanie zawyżonych — w stosunku do zapewnienia produkcji — stanów zatrudnienia oraz składanie ofert na pracowników na wyrost, to często także asekuracja przed fluktuacją kadr. Według szacunków Ministerstwa Pracy, Płac i Spraw Socjalnych faktyczny, ekonomicznie uzasadniony deficyt zatrudnienia w br. będzie ponad 10-krotnie mniejszy od zgłoszonego przez przedsiębiorstwa i wyniesie ok. 30 tys. osób.

NIEMNIEJ faktem są nowe warunki dla zakładowych polityk zatrudnienia oraz — związane z tym — nowe reguły wzrostu wynagrodzeń. Dlaczego zatem obserwuje się wspomnianą tendencję na rynku pracy? — powstaje pytanie. Deficyt siły roboczej wymaga znacznego wzrostu wydajności pracy, co zapewnia osiągnięcie odpowiedniej wielkości produkcji sprzedanej; od niej zależy m. in. poziom wynagrodzenia. Ale aby zrealizować wzrost wydajności, należy go odpowiednio opłacić.

I tu zapewne tkwi sedno sprawy. Zbyt mało jest przedsiębiorstw mogących — w ramach obowiązujących przepisów — tego dokonać. Należą do nich tylko te, które wdrożyły zakładowy system wynagrodzeń. W nich też w pełni sprawdza się założenie, że każde zbędne stanowisko i każda pozorna praca istnieją wyłącznie na koszt pozostałych pracowników.

Szukając wyjścia z impasu zatrudnienia należy zdawać sobie sprawę, że kluczem do rozwiązania problemu poziomu i struktury zatrudnienia są płace. Aby jednak przedsiębiorstwo wprowadziło nowoczesny system wynagrodzeń, musi spełnić kilka warunków efektywności gospodarowania. Choć są one trwarde, są osiągalne — czego dowodzą przykłady ponad 270 zakładów z własnym systemem wynagrodzeń. Tylko sęk w tym, że najprościej jest żądać „przydziału" pracowników...

„Cud" w Przasnyszu

PO kilku różnych cudownych sygnałach, tym razem wiadomość o „cudzie" nadeszła ostatnio z Przasnysza.

W mieszkaniu Sabiny W., po umyciu okna na szybach ukazały się zagadkowe plamy, tworzące jakąś nieziemską postać. Przed domem pojawił się kilkusetosobowy tłum kontemplujący rzekomy cud. W związku z zablokowaniem ulicy, a zarazem trasy wylotowej na Ciechanów i Mławę, milicja musiała zorganizować objazdy dla samochodów.

Aukcja koni

JANÓW PODLASKI w woj. bialskopodlaskim gości miłośników hodowców koni rasy czystej krwi arabskiej. Na piętnastą międzynarodową aukcję przyjechało 220 kupców i handlowców, m. in. z USA, Szwecji, Francji, Anglii i RFN. Dziś odbędzie się aukcyjna sprzedaż koni. Trzy stadniny — w Janowie Podlaskim, Michałowie (woj. kieleckie) i Kurozwękach (woj. tarnobrzeskie) oraz po raz pierwszy Państwowe Stado Ogierów w Białce wystawią pod licytacyjny młotek 35 dorodnych klaczy i ogierów.

Konferencja prasowa rzecznika rządu

Ułatwienia dla dziennikarzy

BEZPRECEDENSOWO KRÓTKO, bo zaledwie około pół godziny trwała kolejna konferencja prasowa rzecznika rządu Jerzego Urbana z dziennikarzami zagranicznymi, która odbyła się 11 bm.

J. Urban poinformował o wprowadzeniu od 1 października br. szeregu ułatwień wizowych dla dziennikarzy zagranicznych akredytowanych w naszym kraju oraz członków ich rodzin. Dotyczy to np. przyznawania rocznych wielokrotnych wiz pobytowych dla stałych korespondentów oraz skróconego okresu oczekiwania na wizy wzjazdowe do Polski dla dziennikarzy przyjeżdżających do naszego kraju na krótkie pobyty, związane z wykonywaniem przez nich zawodu. Ułatwienia te i inne stosowane będą jednak wyłącznie w oparciu o ścisłe przestrzeganie zasady wzajemności.

J. URBAN nawiązał też do swej wypowiedzi, na poprzedniej konferencji w sprawie nieprawdziwej wiadomości podanej przez radio francuskie o czołgach na ulicach Wrocławia i rannych oraz do oświadczenia francuskiego MSZ na ten temat stwierdzającego, że wiadomości takie powstają w rannach wolności słowa: pragnę zauważyć — powiedział — że nie znaleźliśmy w programach radia francuskiego śladu informacji o mojej odpowiedzi

Prosto z gdańskiego festiwalu

Seks i polityka

Z CZTERDZIESTU konkursowych filmów gdańskiego festiwalu, publiczność i zaproszeni goście w ciągu dwóch dni obejrzeli dziesięć. Pięć — o miłości (nie zawsze dobrej i szczęśliwej), pięć — o polityce (nie zawsze właściwej, i niewolnej od błędów). Wybrane filmy „o miłości" mają być mocną kartą festiwalu, tak jak są głównym atutem przedsiębiorstwa rozpowszechniania. Wystarczy przytoczyć liczby: w pierwszej połowie 1984 roku biletów do polskich kin sprzedano tyle, co w całym roku 1981. Wielokrotnie zwróciły się koszty produkcji takich dzieł, jak „Karate po polsku", czy ciągle jeszcze goszczące na ekranach „Widziadło" i przede wszystkim „Seksmisja" — główny faworyt do Grand Prix — „Wielkich Lwów Gdańskich".

Zupełnie inaczej ma się sprawa z filmami „politycznymi", które nie wzbudzają u widowni większych emocji, w dodatku są deficytowe. A przecież powstają wciąż nowe, jak chociażby „Czas dojrzewania" reż. Mieczysława Waśkowskiego, obficie reklamowany jako „pierwszy polski film o narkomanii". Co prawda twórca (bo nie tylko reżyser, ale i scenarzysta, jak również autor dialogów) zaklina się, że zrobił film o miłości, ale dokładnie nikt tej deklaracji nie traktuje serio.

Jak do tej pory projekcja festiwalowa „Czasu dojrzewania" wzbudziła najwięcej emocji. Jest to po prostu film najbardziej atakowany: za ujęcie tematu, za „papierowość" postaci, za myślową łatwiznę. Reżyser nie pozostaje dłużny recenzentom. Na konferencji prasowej M. Waśkowski bezkompromisowo zaatakował... dziennikarzy, czyniąc ich odpowiedzialnymi za niedostrzeganie przez lata problemu, czy też — już nawet epidemii narkomanii wśród młodzieży, w związku z czym zmuszony został do wzięcia przykrej sprawy w swoje ręce. W ogóle, wygląda na to, że lepsze samopoczucie mają twórcy filmów, niż publiczność, która ma je oglądać.

W każdym razie reżyser Mieczysław Waśkowski stał się pierwszoplanową postacią festiwalu. W kuluarach wszyscy o nim mówią. Inna sprawa, że mało przychylnie.

DRUGĄ gwiazdą jest młoda aktorka Dorota Kwiatkowska (ostatnio Teatr Powszechny w Warszawie), kobieta, która najczęściej rozbiera się w polskim filmie. W związku z zaistniałą sytuacją aktorka udzieliła prasie okolicznościowego wywiadu:

— Pojawiła się pani na ekranie właściwie od razu... nago.

— Po prostu role, które mi zaproponowano, oprócz rzeczy ważniejszych wymagały i tego.

— Jednak u nas to przecież fenomen...

— Czyżby? Wracam świeżo z Wielkiej Brytanii i nikt tego tam nie nazywa żadnym fenomenem.

— Kałużyński napisał, że jest pani świetnie zbudowana, ale ma pani nieprzychylny wyraz twarzy.

— Zapewne chodziło mu o to, że moje bohaterki, przyciągając do siebie mężczyzn, jednocześnie ich od siebie odpychają.

— A jeśli miał pania na myśli?

— Nie sądzę, nie znamy się bliżej, a zresztą, ekspertom od porno nieprzychylny wyraz twarzy nie powinien przeszkadzać. Poza tym nie czuję się specjalistką od seksu...

Ta wypowiedź świadczy o chyba zbyt daleko posuniętej skromności artystki. Na projekcje „Widziadła" do sali w Domu Chemika weszło dwa razy tyle widzów niż było krzeseł. Ale — może nie tylko dla tego, że miano pokazywać seks, lecz i z tego powodu, że za filmy oglądane na festiwalu nie trzeba płacić. A kto się oprze seksowi za darmo?

Janusz ATLAS

XII FPMW: plebiscyt o „Nagrodę publiczności"

W ZWIĄZKU ze zbliżającym się zakończeniem XII Festiwalu Malarstwa Współczesnego Biuro Wystaw Artystycznych informuje wszystkich zainteresowanych udziałem w plebiscycie o „Nagrodę Publiczności" (ufundowaną przez redakcję „Głosu Szczecińskiego"), że jeszcze można wypełniać ankiety i składać swe głosy do urn w Galerii Sztuki Współczesnej w Zamku do 13 (czwartek) bm. do godz. 18.

Jest to ostateczny termin dla „spóźnialskich", bowiem już w najbliższy piątek (14 bm.) urny zostaną otwarte w obecności komisji plebiscytowej, która podliczy głosy i ogłosi werdykt widzów. (Up.)

FWP proponuje

OKRĘGOWE Biuro Skierowań FWP dysponuje skierowaniami na 21-dniowe wczasy profilaktyczno-lecznicze w Kudowie-Zdroju (od 2 i 24 października) oraz w Duszniku-Zdroju (od 4 i 26 października). Leczy się tam schorzenia kardiologiczne, ginekologiczne, nerwicowe. Na leczenie klimatyczne mogą też pojechać dzieci od lat 4. (tur)

Karambol w Polkowicach

LEGNICA PAP. Do tragicznego w skutkach wypadku drogowego doszło w pobliżu Zakładów Górniczych „Rudna" w Polkowicach (woj. legnickie). Zbigniew S. z Lubina, kierujący „Fiatem 126 p", wymusił pierwszeństwo przejazdu na skrzyżowaniu dróg i zderzył się z autobusem marki „Jelcz" z PKS w Głogowie. Wypadek doprowadził do kolejnej kolizji z wjeżdżającym na skrzyżowanie „Autosanem" przewożącym górników z „Rudnej". Doszło do bocznego zderzenia autobusów. W wypadku śmierć poniósł pasażer „Fiata" January A., zaś kierowca tego pojazdu odniósł ciężkie obrażenia ciała.

Jak będziemy płacić?

(Dokończenie ze str. 1)

wiązuje zasada, iż każdy z tych powodów kwalifikuje do wzrostu czynszu o 30 proc.

Przy zastosowaniu wszystkich ulg najniższa stawka czynszu będzie wynosiła 5 zł 60 gr za 1 m kw. powierzchni użytkowej. Najwyższa — z powodów kwalifikujących do wzrostu czynszu — 17 zł 60 gr.

POWIERZCHNIA użytkowa to powierzchnia wszystkich pomieszczeń zajmujących się w lokalu, bez względu na ich przeznaczenie i sposób użytkowania. Są to więc pokoje, kuchnia, spiżarnie, przedpokoje, korytarze, łazienki oraz inne pomieszczenia służące celom mieszkalnym i gospodarczym potrzebom lokatorów.

Do powierzchni użytkowej nie zalicza się natomiast: balkonów, tarasów, loggii, antresoli, szaf i schowków w ścianach, pralni, suszarni, piwnic, komórek przeznaczonych na przechowywanie opału.

W DALSZYM CIĄGU obowiązuje również opłata za tzw. nadmetraż, czyli nadwyżkę powierzchni mieszkalnej. Za nadwyżkę uważa się wszystko to, co stanowi nadmiar w stosunku do przysługujących 10 m kw. na osobę oraz powierzchni przyznanej dodatkowo ze względu na chorobę, wykonywaną pracę itp. Zgodnie z przepisami za nadwyżkę nie uważa się pomieszczeń o powierzchni mniejszej niż 8 m kw.

Zwolnione od płacenia nadmetrażu są osoby, które będąc głównymi lokatorami, za zgodą i wiedzą administracji państwowej wynajmują pokój, lub pokoje studentom, czy też uczniom szkół ponadpodstawowych i pomaturalnych.

Jeśli w jednym lokalu mieszka dwóch lub więcej najemców, czynsz za pomieszczenia używane wspólnie, opłacają wszyscy proporcjonalnie do powierzchni zajmowanej przez każdego z nich.

WPŁYWY z drugiego etapu podwyżki czynszów za mieszkanie kwaterunkowe i znajdujące się w prywatnych domach wielorodzinnych, podobnie jak w pierwszym etapie, przeznaczone będą na koszty eksploatacji i remonty bieżące budynków. Z czynszów płyną też fundusze potrzebne na wydatki związane z zarządem nieruchomością, wywóz śmieci, oczyszczania ulic i podwórek, oświetlenie i ogrzewanie korytarzy, klatek schodowych, utrzymanie zieleni, płace administratora i dozorcy itp.

OPERACJA podwyżki czynszów w mieszkaniach kwaterunkowych rozpoczęta w październiku 1983 r. zostanie ukończona w październiku 1985 r. Zgodnie z ustaleniami Rady Ministrów z 27 VI 1983 r. stawka bazowa będzie wówczas wynosiła 10 zł miesięcznie za 1 m kw. powierzchni użytkowej. To jednak dopiero za rok — teraz przed nami II etap podwyżki czynszów, po którym stawka bazowa wyniesie 8 zł miesięcznie za 1 m kw. powierzchni użytkowej.

Z. JURCZYŃSKA

XI Rajd Konny

Pamięci Bohaterów Września

DZISIAJ — zakończy się XI Rajd Konny „Pamięci Bohaterów Września", prowadzący szlakami woj. szczecińskiego — zorganizowany przez redakcję dziennika PZPR „Głos Szczeciński" przy współudziale Rady Wojewódzkiej LZS, Okręgowego Związku Jeździeckiego i Państwowych Gospodarstw Rolnych. Uczestnicy rajdu — 33 jeźdźców z 6 sekcji jeździeckich — złożyli kwiaty w miejscach pamięci narodowej, m. in. na cmentarzu żołnierskim w Siekierkach nad Odrą, pod pomnikami Sapera w Gozdowicach i Mieszka I w Mieszkowicach, odwiedzali kombatantów.

Uwaga, Czytelnicy

POSIADAJĄCY KREWNYCH LUB ZNAJOMYCH ZA GRANICĄ

Wobec licznych zapytań informujemy osoby zainteresowane, że **prenumeratę naszego pisma ze zleceniem wysyłki za granicę** przyjmuje RSW „Prasa—Książka—Ruch", Centrala Kolportażu Prasy i Wydawnictw, ul. Towarowa 28, 00-958-Warszawa, konto NBP XV Oddział w Warszawie Nr 1153-201045-139-11.

Cena prenumeraty na rok 1985 z dostawą pocztą zwykłą wynosi: kwartalnie zł 526,50, półrocznie zł 1 053, rocznie zł 2 106.

Koszty dostawy pocztą lotniczą uzależnione są od kraju zamieszkania odbiorcy. Szczegółowe informacje można uzyskać pod ww adresem lub telefonicznie pod numerem 20-12-71, wewn. 577 lub 508.

Prenumeratę na rok 1985 na wszystkie dzienniki i czasopisma ukazujące się w Polsce CKPiW przyjmuje do 10 listopada 1984 r.

„Dziwny osobnik" uwolniony przez MO z piwnicy w Wolbromiu

KRAKÓW PAP. Do posterunku MO w Wolbromiu koło Olkusza dotarła informacja, iż w piwnicy jednego z domów ukrywa się „dziwny osobnik". I rzeczywiście, pod wskazanym adresem patrol milicyjny odnalazł wspaniałego... orła bielika — takiego samego, od którego wieje się nasze godło narodowe.

Ptak, którego wiek określono na około trzy lata, musiał przylecieć do nas z któregoś z innych krajów, gdzie był zapewne używany do polowania, o czym mogą świadczyć resztki rzemieni na łapach. Z dachu domu w Wolbromiu zwabił go mięsem jeden z miejscowych obywateli; ptak, rozdrażniony chowanym przed nim kawałkiem mięsa, rozorał dziobem twarz owego obywatela, który zamknął go w piwnicy i zaczął szukać w mieście kupca na orle pióra...

Milicja zawiadomiła wojewódzkiego inspektora przyrody i ogród zoologiczny w Krakowie, którego dyrektor, dr Józef Skotnicki powiadomił z kolei o absolutnie niespotykanym w tych rejonach Polski ptaku zespół uczonych, tzw. Radę Orłów. Zalecono przekazanie bielika do ośrodka hodowlanego pod Warszawą, przeciwko której to decyzji krakowskie ZOO protestuje i chyba słusznie: zbiegły z niewoli królewski ptak nie nadaje się do funkcji hodowlanych, natomiast w krakowskim ogrodzie znajdzie godziwe warunki bytowania.

Warto dodać, że w Polsce żyje ok. 200 sztuk orłów bielików.

Podróżują pieszo, wierzchem, samochodem, pociągiem lub samolotem

Zwiększa się liczba turystów zagranicznych w ZSRR

MOSKWA PAP. Radzieckie towarzystwo akcyjne „Inturist" oferuje gościom zagranicznym ponad 600 tras turystycznych. Jak podkreślił w rozmowie z dziennikarzami przewodniczący tego towarzystwa Walentin Lebiediew, turyści zagraniczni mogą podróżować po ZSRR autobusem lub pociągiem (w tym magistralą transsyberyjską, co stwarza unikalną możliwość zobaczenia Syberii), samochodem lub samolotem, wierzchem na koniu bądź na wielbłądzie, czy też po prostu przemaszerować pieszo specjalną trasę.

Przewiduje się, że do końca bieżącego roku Związek Radziecki odwiedzi ponad 5 milionów zagranicznych turystów. W pierwszym półroczu, w porównaniu z tym samym okresem 1983 r., ich liczba zwiększyła się o przeszło 10 proc. Znacznie wzrósł napływ gości z krajów Ameryki Łacińskiej. W ciągu trzech ostatnich lat podwoiła się liczba turystów z państw Azji Południowo-Wschodniej. Spośród krajów zachodnioeuropejskich „liderem" są Włochy: w ciągu pierwszych 6 miesięcy br. przybyło ich do ZSRR o 30 proc. więcej niż w analogicznym okresie ub. roku.

Trasy „Inturistu" prowadzą obecnie przez 147 miast radzieckich, położonych w różnych strefach klimatycznych i przyrodniczych. Są wśród nich największe ośrodki kulturalne i historyczne, miasta-kurorty, miasta-muzea, jak np. Suzdal w Rosji środkowej, czy Buchara w Uzbekistanie (Azja Środkowa).

„Inturist" poświęca również dużą uwagę rozwojowi turystyki indywidualnej. W tym roku prócz tradycyjnych oferuje on zagranicznym gościom wiele nowych marszrut, przewidzianych dla turystów indywidualnych. Wzrasta również liczba ludzi przyjeżdżających na leczenie do Związku Radzieckiego. W ofercie „Inturistu" pojawiła się także nowość — trasa „zdrowie", w której podróż krajoznawcza łączona jest z wypoczynkiem nad morzem oraz z leczeniem.

Kanclerz RFN ponownie o zjednoczeniu Niemiec

WYSTĘPUJĄC na posiedzeniu parlamentarnej frakcji CDU/CSU, kanclerz Helmut Kohl ponownie oświadczył, że Bonn nie zamierza rezygnować z roszczenia do „ponownego zjednoczenia Niemiec". Równocześnie, wbrew powszechnie znanym faktom, szef rządu zachodnioniemieckiego utrzymywał, jakoby w Niemczech Zachodnich nie istniały żadne oznaki odwetu.

Wszystko to zostało powiedziane na posiedzeniu frakcji parlamentarnej CDU/CSU, którego samo przeprowadzenie na terytorium Berlina Zachodniego, nie należącego do RFN jest sprzeczne z porozumieniem 4 mocarstw i wyraża dążenie kół rządzących w RFN do rewizji powojennych porozumień w Europie.

Po rewizjonistycznej wypowiedzi w Brunszwiku

Krytyka Kohla

Z OSTRĄ krytyką wystąpienia kanclerza RFN — Helmuta Kohla na zlocie rewizjonistycznych organizacji przesiedleńczych w Brunszwiku wystąpił we wtorek deputowany do zachodnioniemieckiego Bundestagu z ramienia SPD, Horst Sielaff.

Nawiązując do stwierdzenia Kohla, iż „problem niemiecki pozostaje nadal otwarty" oraz do jego opinii, iż „do czasu ponownego zjednoczenia Niemcy składają się nie tylko z dwóch, lecz wielu części", a „wszystkie organy państwowe RFN są współodpowiedzialne za Niemcy jako całość", polityk socjaldemokratyczny zauważył, że tego rodzaju sformułowania stoją w sprzeczności z zapewnieniami, iż rząd pragnie respektować zawarte układy i porozumienia międzynarodowe.

BUŁGARIA. Zakłady im. Klimenta Woroszyłowa w Sofii — to producent m. in. kolorowych odbiorników telewizyjnych. Są to popularne i znane z wysokiej jakości odbiorniki „Sofia 81" oraz licencyjne Rubiny.

CAF — BTA

Po sześcioletniej przerwie

Nowy ambasador Egiptu w ZSRR

MOSKWA PAP. Wicepremier i minister spraw zagranicznych ZSRR Andriej Gromyko przyjął we wtorek nowo mianowanego ambasadora Egiptu w Związku Radzieckim Salaha Hasana Baduniego. Wymieniono poglądy na temat stosunków między ZSRR i Egiptem oraz omówiono niektóre problemy międzynarodowe.

Baduni jest pierwszym ambasadorem Egiptu w ZSRR po sześcioletniej przerwie. W roku 1978 ówczesny prezydent Egiptu Anwar Sadat odwołał swego ambasadora z Moskwy, twierdząc, że czyni to, ponieważ ZSRR skrytykował separatystyczne porozumienie egipsko-izraelskie z Camp David. Następca Sadata, prezydent Hosni Mubarak, który objął władzę w roku 1981, dąży do poprawy stosunków z ZSRR.

Konferencja w sprawie środków budowy zaufania

WE WTOREK po przeszło 2-miesięcznej przerwie, wznowiono w Sztokholmie obrady konferencji w sprawie środków budowy zaufania i bezpieczeństwa oraz rozbrojenia w Europie, z udziałem przedstawicieli 35 państw — uczestników procesu KBWE.

Pierwsze posiedzenie plenarne III sesji konferencji, odbywające się pod przewodnictwem szefa delegacji radzieckiej, amb. Olega Griniewskiego, trwało niespełna godzinę i sprowadzało się w zasadzie do potwierdzenia stanowisk stron, wyrażonych w trakcie poprzednich dwóch rund rokowań.

Manewry wojskowe

W Norwegii i na Dalekim Wschodzie

OSLO PAP. Od kilku dni trwają wspólne ćwiczenia sił powietrznych Stanów Zjednoczonych i W. Brytanii nad obszarami południowej Norwegii. Uczestniczy w nich m. in. eskadra amerykańskich samolotów typu F-16, która według planów Pentagonu podjęłaby odpowiednie działania z terytorium Norwegii, gdyby powstała tzw. sytuacja kryzysowa.

Jak informuje norweska agencja prasowa NTB, wspólne ćwiczenia sił powietrznych USA i W. Brytanii obserwuje przebywający w Norwegii pierwszy wiceminister obrony Stanów Zjednoczonych, Taft.

* * *

TOKIO PAP. Dziś rozpoczynają się wielkie manewry morskie, w których uczestniczyć będzie 30 japońskich okrętów, 125 samolotów oraz oddziały żołnierzy sił morskich Japonii.

Manewry odbędą się na rozległym akwenie od Morza Japońskiego i wybrzeży japońskich leżących nad Oceanem Spokojnym aż do Wysp Ogasawara znajdujących się na południe od Japonii.

W ostatniej fazie manewrów wezmą udział jednostki amerykańskie, w tym lotniskowiec oraz około 10 innych okrętów USA, jak również pewna liczba samolotów myśliwskich.

Przewiduje się, że manewry zakończą się 20 bm.

„Pachinko" — elektroniczny narkotyk w Kraju Kwitnącej Wiśni

TOKIO PAP. W późnych godzinach popołudniowych tysiące Japończyków kieruje się do sal gry w „Pachinko" aby odprężyć się po dniu pracy, przy tym zaś wygrać nieco pieniędzy albo „fantów" w naturze.

Lokalna wersja elektrycznego bilardu „Pachinko" stała się społecznym narkotykiem, zarazem zaś gigantycznym przemysłem, przysparzającym skarbowi państwa niebagatelnych dochodów. I tak np. sale gier zakupują rokrocznie papierosy za 300 mld jenów (1,25 mld dol.), zatem ponad połowę wszystkich papierosów sprzedawanych w całym kraju.

Aspekt relaksu podczas gry jest szokujący dla cudzoziemca, który nie pojmuje jak można odpoczywać wśród nieopisanego hałasu toczących się metalowych bil oraz dźwięków muzyki wszechobecnej w każdym publicznym zakładzie w Japonii.

Zasady gry są bardzo proste. Po wykupieniu sztonów na bile, co najmniej 25 sztuk, grający umieszcza je w rowkach pod blatem stołu, a następnie wyrzuca za pomocą specjalnej dźwigni. Wygrana polega na osiąganiu przez bile różnych „celów", przy czym grający nie ma żadnego wpływu na kierunek i zasięg bil.

Każdego rana ekipy techników — „kugushi" — sprawdzają działa nie maszyn dokonując niezbędnych renowacji. Popularność „Pachinko" jest ogromna, zaś obroty sal gry wyniosły w ub. r. ponad 20 mld dol.

Po upływie 40 lat od pojawienia się tej gry w Nagoya, regularna klientela pasjonująca się „Pachinko" oceniana jest na 30 mln osób. Tylko „Domino — Mah-Jong" inna gra pochodzenia chińskiego, dorównuje popularności „Pachinko", jednak uprawiana jest w daleko mniejszym zakresie i zazwyczaj prywatnie.

Ekspansja „Pachinko" datuje się zwłaszcza od 3 lat, po wprowadzeniu nowych typów urządzeń „Lucky-7", dających szanse większych wygranych, tym samym również zwiększających ryzyko przegrania poważniejszych sum. Dlatego też wstęp do sal gry jest w zasadzie zabroniony młodzieży poniżej 18 lat, jednak kontrolerzy zazwyczaj „przymykają oczy", wpuszczając osoby młodsze. Sale „Pachinko" są pod dyskretną inwigilacją policji, gdyż większość tych lokali ma kontakty ze środowiskami przestępczymi.

Urlop — maksimum 12 dni...

Krótkie lato Japończyków

DZIENNIK francuski „Le Monde" zamieścił ostatnio artykuł pt. **„Krótkie lato Japończyków. Tydzień, nie więcej")**. Autorem jest Roland-Pierre Paringaux.

W JAPONII wypoczynek letni trwa przeciętnie 4 do 6 dni, a długość rzeczywiście wykorzystanego urlopu płatnego wynosi **8 i pół dnia.** Mimo że Japonia stała się potęgą gospodarczą, to jednak zarówno organizacja życia społecznego, jak i narzucone załogom normy pracy (w tym kraju pracuje się w ciągu roku — w zależności od branży — od 300 do 600 godzin, czyli jakby o 7 do 15 tygodni więcej, niż na Zachodzie) bardzo przeszkadzają wydłużeniu wypoczynku i mocno hamują korzystanie przez pracowników z ich słusznego prawa do wzięcia tyle urlopu, ile im przysługuje.

Wprawdzie jest pewien postęp, ale gdy chodzi o wywczasy, to Japonia wciąż jest zapóźniona o kilka dziesiątek lat w porównaniu z innymi krajami uprzemysłowionymi.

LATO 1984 — upalne i z dużą ilością burz (tak to przeważnie bywa w Japonii) — spędził urzędnik ministerialny, 38-letni Ogawa pracując w pocie czoła nad aktami; pracując od rana do wieczora za stertami papierzysk w biurze, w którym aż tłoczno od takich jak on biurokratów. Jak przystoi dobremu Japończykowi — a takim przecież jest — Ogawa to człowiek wiecznie zaharowany („isogashi"). Od czasu gdy się ożenił, tzn. od listopada zeszłego roku rzadko kiedy wracał przed północą do domu. A odpocząć mógł tylko w niedziele. W sierpniu Ogawa przesiedział kilkadziesiąt godzin nadliczbowych, tak jak każdego miesiąca. Nie dla Ogawy nawet ten tak krótki urlop, z jakiego korzysta w Japonii większość pracowników...

38-LETNI Nakajima, zatrudniony w pracowni architektonicznej, wziął jak każdego roku 3 dni urlopu — od 13 do 15 sierpnia — na „Obon", japońskie Święto Zmarłych. Spędził te dni u siebie w domu na oglądaniu telewizji i lekturze.

25-LETNI Hitoshi, zatrudniony od 1983 r. w agencji reklamowej, „nie będzie mógł" wziąć urlopu, „ponieważ nie można odłożyć spotkań ani prac", które mu zlecono. Gdyby Hitoshi miał urlop — „przespałby go".

32-LETNI Hashimoto jest człowiekiem uprzywilejowanym. Jego pracodawca, państwowa sieć stacji telewizyjnych, nosząca nazwę NHK, przyznaje rocznie 21 dni płatnego urlopu; jest w Japonii wyjątkiem. W tym roku Hashimoto wziął 6 dni na Nowy Rok, żeby odwiedzić rodziców mieszkających na wyspie Hokkaido, i 3 dni w lutym, żeby pojeździć na nartach. Zamierzał wziąć 5 dni w sierpniu, ale pracodawca wysyłał go na ponad miesiąc do Afryki na kręcenie filmu telewizyjnego. Dodajmy, że 7 dni urlopu Hashimoto już stracił przez nieobecność z powodu choroby, pogrzebów, ślubów itd.

36-LETNIA Makayama, sekretarka w koncernie Sumitomo, ma pod względem urlopów najlepszą sytuację. Niezamężna, zatrudniona tylko tymczasowo — taki tu los kobiet — jest systematycznie dyskryminowana w karierze zawodowej, ale za to wolna od pęt, które wiążą mężczyzn z zakładem pracy, i może sobie pozwolić na korzystanie z całego swojego urlopu: 14 dni rocznie. Od 31 lipca do 8 sierpnia opalała się z koleżanką na Guam, wyspie na Oceanie Spokojnym, którą upodobali sobie turyści i nowożeńcy japońscy.

Z BADAŃ ankietowych wynika, że w ciągu tego lata przeciętny pracobiorca japoński miał „prawo" wziąć — w zależności od wielkości firmy — od 4 do 6 dni urlopu płatnego. Daleko to jeszcze do (francuskich) „długich wakacji"! Niektórzy zwracają w dodatku uwagę na to, że: po pierwsze, 1/4 wielkich firm nie wprowadziła u siebie urlopów letnich jako czegoś systematycznie stosowanego (a jeszcze bardziej niepewna sytuacja panuje pod tym względem w małych i średnich przedsiębiorstwach), i po drugie — jeśli odliczyć dni, które pracodawcy zobowiązani są przyznać pracownikom na regenerację sił, to średnia długość rzeczywiście przyznanych urlopów okaże się bliższa już tylko trzem dniom. Wielkie koncerny — jak Toshiba, Hitachi, Sony, Nikon, Nissan — dają od 8 do 12 dni. Małe i średnie przedsiębiorstwa nie dają czasem ani dnia. Często przyzwolenie na urlop zależy od tego, ile firma ma zamówień produkcyjnych, co się dzieje u konkurentów, jaka jest wydajność pracy i jaki zysk.

NIEKTÓRYM czytelnikom wyda się, że namalowałem tu obraz za bardzo odmienny kolorytem od lazuru i szmaragdowej zieleni, które pasują do prawdziwych wakacji. Niektórzy powiedzą: **„Ten dziennikarz przesadza".** Nie! Wszystko zależy bowiem od klimatu społecznego, od nawyków wytworzonych w toku pracy i od punktu widzenia. Niedawno pewien wyższej rangi urzędnik japoński pytał mnie o trudności gospodarcze Francji, a potem chciał się dowiedzieć, czy w tej sytuacji Francuzi biorą jeszcze urlopy i na jak długo. Moja odpowiedź: „Co najmniej 5 tygodni", wywołała zaskoczenie i nie dowierzanie. W przeświadczeniu tego lojalnego urzędnika, kiedy się źle dzieje, to urlopu się nie bierze, lecz pracuje się, o ile to możliwe, dwa razy więcej.

Irak — Iran

Trafienie liberyjskiego zbiornikowca

BEJRUT PAP. We wtorek w rejonie Zatoki Perskiej w wyniku ataków samolotów irackich trafiony został liberyjski zbiornikowiec „Saint Tobias" o wyporności 290 500 ton. Informację tę podało towarzystwo żeglugowe w Manamie, stolicy Bahrajnu. Potwierdziło ją również londyńskie towarzystwo ubezpieczeniowe Lloyda.

Cena ropy

MEKSYK PAP. Minister ds. ropy naftowej Arabii Saudyjskiej, Ahmed Jamani oświadczył we wtorek w Meksyku, że ceny ropy naftowej pozostaną stabilne najprawdopodobniej do 1985 r. mimo nadwyżki podaży tego surowca na światowym rynku.

WOJEWÓDZKI ZAKŁAD DOSKONALENIA ZAWODOWEGO
w Szczecinie

uruchamia

następujące kursy sobotnio-niedzielne

● **kwalifikacyjne na tytuł czeladnika i mistrza**

— **chłodniczy**
— **fryzjerski**
— **fotograficzny**
— **cukierniczo-piekarniczy**
— **ślusarski**
— **mechanik samochodowy**
— **kucharz-kelner**
— **rzeźniczo-wędliniarski**
— **elektryczny**

● **przyuczenie do zawodu**

— **palaczy kotłów c.o.**
— **palaczy kotłów wysokoprężnych**
— **malarz-tapeciarz**

● **doskonalące**

— **bhp dla elektryków (obsługa i eksploatacja urządzeń elektro-energetycznych do 1 kW i powyżej 1 kW)**
— **uprawnienia na prace kontrolno-pomiarowe (pomiar uziomów)**

● **dla potrzeb własnych**

— **dziewiarstwo**
— **haft**
— **szydełkowanie**

Zapisy przyjmuje i informacji udziela Ośrodek Kształcenia Zawodowego w Szczecinie, pl. Kilińskiego 3, pok. 235, tel. 23-19-17 lub 23-20-71 wewn. 293.

4307-K

WOJEWÓDZKIE PRZEDSIĘBIORSTWO ENERGETYKI CIEPLNEJ
w Szczecinie
ul. Dembowskiego 6
organizuje

kursy palaczy centralnego ogrzewania

w nw. miejscowościach:

— Świnoujście, ul. Daszyńskiego 2, tel. 36-48
— Stargard, Osiedle XXX-lecia PRL 19, tel. 77-06-33
— Goleniów, ul. Armii Czerwonej 6, tel. 31-28
— Nowogard, ul. 700-lecia 14, tel. 20-111
— Łobez, ul. Bieruta 17a, tel. 33-07
— Gryfice, ul. Litewska 4, tel. 22-86
— Kamień Pomorski, ul. Jedn. Narodowej 1, tel. 21-294
— Trzebiatów, ul. Długa 18, tel. 72-860
— Gryfino, ul. Energetyków 1, tel. 28-52
— Pyrzyce, ul. Kościuszki 26, tel. 646
— Chojna, ul. Jagiellońska 2, tel. 410

Kandydaci winni zgłaszać się pod podane wyżej adresy. Warunkiem przyjęcia na kurs, jest podjęcie pracy w WPEC.

Szczegółowych informacji udzielają kierownicy Zakładów Energetyki Cieplnej w poszczególnych miejscowościach lub Dział Kadr, tel. 22-52-14, wewn. 34 lub 35.

4309-K

DYREKCJA STUDIUM NAUCZYCIELSKIEGO
w Szczecinie

informuje,

że są jeszcze wolne miejsca na I roku studiów kierunek: wychowanie przedszkolne.

DOKUMENTY:

1. Podanie,
2. Świadectwo dojrzałości liceum ogólnokształcącego,
3. Zaświadczenie lekarskie stwierdzające przydatność fizyczną do zawodu nauczycielskiego,
4. 2 zdjęcia,

należy składać w sekretariacie studium przy **al. Wojska Polskiego nr 119 w Szczecinie.**

Dodatkowe egzaminy wstępne odbędą się we wrześniu 1984 r.

4313-K

SALON PIĘKNOŚCI „FOLLENA"

zaprasza do SOLARIUM

Opalanie całego ciała nowoczesnymi urządzeniami prod. RFN z dodatkowym ekranem intensywniej opalającym twarz. Szczecin, ul. Krzywoustego 11/13.

Zapraszamy panie i panów.

25686-G

Pracownicy poszukiwani

KOMBINAT PAŃSTWOWYCH GOSPODARSTW ROLNYCH
w Stuchowie
72-405 Świerzno
zatrudni zaraz
KIEROWNIKA STOŁÓWKI ZAKŁADOWEJ
w Stuchowie

Wymagane kwalifikacje: wykształcenie średnie gastronomiczne i co najmniej 5 lat praktyki na stanowisku kierowniczym.

Zapewniamy mieszkanie rodzinne w nowym budownictwie, szkoła, przedszkole, przystanek PKS na miejscu. Płace wg UZP z uwzględnieniem Uchwały 135 Rady Ministrów dla PPGR. Kosztów podróży nie zwracamy, na oferty nie przyjęte nie odpowiadamy.

4358-K

MIEJSKIE PRZEDSIĘBIORSTWO GOSPODARKI MIESZKANIOWEJ
w Szczecinie

w porozumieniu z Wydziałem Zatrudnienia i Spraw Socjalnych Urzędu Miejskiego w Szczecinie zatrudni pracowników w celu przyuczenia do zawodów:

◆ **blacharz-dekarz** — szkolenie będzie trwać w okresie od 24.09 do 23.11. br.
◆ **murarz-zdun** — szkolenie trwać będzie w okresie od 8.10 do 7.12. 1984 r.

Zgłoszenia przyjmuje Dział Spraw Pracowniczych w Szczecinie, przy ul. Drzymały 5, tel. 460-61 wewn. 210.

4310-K

WOJEWÓDZKIE PRZEDSIĘBIORSTWO EKSPLOATACJI URZĄDZEŃ KOMUNALNYCH
w Szczecinie
zatrudni
następujących pracowników:

◆ **brukarzy**
◆ **kamieniarzy**
◆ **ogrodników terenów zielonych**

Szczegółowych informacji udziela Dział Spraw Pracowniczych WPEUK, ul. Robotnicza 5, pok. nr 2, tel. 22-16-11 w godz. od 7 do 15.

4311-K

ZAKŁADY CHEMICZNE „POLICE"
przyjmują pracowników mężczyzn do nowo budowanych wytwórni:

◆ **ślusarzy**
◆ **tokarzy**
◆ **spawaczy**
◆ **energetyków**
◆ **palaczy kotłów wysokoprężnych**
◆ **elektromonterów**
◆ **automatyków**
◆ **ustawiaczy, manewrowych i maszynistów lokomotyw spalinowych**
◆ **aparatowych przemysłu chemicznego**
◆ **wartowników straży przemysłowej**
◆ **elektroników**
◆ **pracowników bez zawodu do przyuczenia do zawodu aparatowy lub do pracy akordowej w ekspedycji**
◆ **laborantów**

Zakład zapewnia:

— zakwaterowanie w nowo powstałym kompleksie hotelowym o wysokim standardzie,
— bezpłatne posiłki regeneracyjne,
— obiady w stołówce pracowniczej,
— dodatkowe urlopy dla większości stanowisk pracy,
— Zakłady Chemiczne „Police" prowadzą własne budownictwo mieszkaniowe i stąd dla specjalistów istnieje możliwość łatwiejszego uzyskania mieszkania,
— pracowników ze Szczecina i okolic dowozimy transportem zakładowym.

Szczegółowych informacji udziela Wydział Kadr, pokój nr 30, tel. 17-40-62.

3636-K

KOMUNALNE PRZEDSIĘBIORSTWO REMONTOWO-BUDOWLANE NR 1
w Szczecinie
ul. Potulicka 59
wspólnie z
WOJEWÓDZKĄ KOMENDĄ OHP

przyjmie chłopców w wieku 16—18 lat

DO DWULETNIEGO DOCHODZĄCEGO HUFCA PRACY

w celu przyuczenia do zawodu:

◆ **malarz budowlany**
◆ **murarz**
◆ **cieśla-stolarz**
◆ **elektromonter**
◆ **monter centralnego ogrzewania**
◆ **posadzkarz**
◆ **dekarz-blacharz**
◆ **zdun**

Przyuczenie do zawodu trwa 2 lata. W czasie pracy junacy otrzymują: wynagrodzenie wg obowiązujących stawek, premię do 25 proc., odzież ochronną i roboczą. Chłopcy przyjmowani są z ukończoną szkołą podstawową jak również bez ukończenia. Zgłoszenia prosimy kierować pod adresem przedsiębiorstwa jw. w pokoju nr 1.

3282-K

WOJEWÓDZKIE PRZEDSIĘBIORSTWO KOMUNIKACJI MIEJSKIEJ
w Szczecinie

zatrudni

za skierowaniem z Wydziału Zatrudnienia Urzędu Miejskiego w Szczecinie

następujących pracowników:

◆ **kierownika magazynu**
◆ **starszych magazynierów**

Wymagane wykształcenie średnie oraz 4 lata praktyki. Warunki pracy i płacy do uzgodnienia na miejscu.

Ponadto przyjmie **kobiety i mężczyzn** nie posiadających wyuczonego zawodu na **kurs motorniczych.**

Od kandydatów na kurs motorniczych wymagane są:

— ukończone 20 lat
— ukończona szkoła podstawowa
— pozytywne wyniki badań lekarskich i psychologicznych
— niekaralność sądowa.

W przypadku przerwy w zatrudnieniu ponad 3 miesiące kandydaci na ww. kurs obowiązani są przedłożyć skierowanie z Urzędu Zatrudnienia. Kursanci w czasie kursu otrzymują wynagrodzenie. Uczestnicy kursu otrzymują bilety wolnej jazdy dla siebie, współmałżonka i dzieci na przejazdy środkami komunikacji miejskiej. Wszelkich informacji udziela Dział Osobowy, ul. Klonowica 5, pok., 35, tel. 744-11, wewn. 139, dojazd autobusami 53 60, 75, tramwajami 5 i 7.

3760-K

LOKALE

MAŁŻEŃSTWO z dwuletnim dzieckiem poszukuje nieumeblowanego pokoju z kuchnią, chętnie w zamian za opiekę nad starszą osobą. Oferty Biuro Ogłoszeń Szczecin 25314.

MAŁŻEŃSTWO z dzieckiem poszukuje pokoju z kuchnią. Tel. 82-25-12. 25331-G

STUDENT z żoną, dzieckiem poszukuje pokoju. Tel. 62-35-43. 24995-G

POTRZEBNY pokój dla dwóch studentów. Oferty Biuro Ogłoszeń Szczecin 24970.

POSZUKUJĘ samodzielnego M-2 na okres 2—3 lat, najchętniej okolice centrum. Oferty Biuro Ogłoszeń Szczecin 24994.

POSZUKUJĘ pokoju lub M-4 na okres ok. 2 lat. Oferty Biuro Ogłoszeń Szczecin 23250.

POSZUKUJĘ mieszkania 1- lub 2-pokojowego, parter, I piętro. Tel. 62-80-79. 25251-G

POSZUKUJĘ pokoju za opiekę nad starszą osobą. Tel. 476-01 (7—14). 24984-G

POSZUKUJĘ samodzielnego mieszkania. Oferty Biuro Ogłoszeń Szczecin 24352.

CUDZOZIEMIEC poszukuje w Szczecinie 2—3 pokoi w starym budownictwie. Oferty: Ks. Eryka 6/1. 24307-G

POSZUKUJĘ kawalerki na okres roku akademickiego. Oferty Biuro Ogłoszeń Szczecin 24478.

MIESZKANIA dwu- lub trzypokojowego poszukuje co najmniej na rok, chętnie z ogródkiem. Tel. 762-15. 24447-G

STARSZA pani poszukuje pokoju sublokatorskiego. Tel. 753-62 po 16. 24729-G

ZGUBY

ZGUBIONO prawo jazdy na nazwisko Mariusz Zadrożny. Szczecin. 24992-G

ZGUBIONO pokrowiec od samochodu Skoda 105 na ul. Słowackiego. Uczciwego znalazcę proszę o zwrot za nagrodą. Ul. Bogusławy 7/1. 25212-G

NAUKA

MAGISTER — niemiecki chętnie młodzież, dzieci. 433-80. 24725-G

ANGIELSKI — amerykański. Nauka audiowizualna. Tel. 747-93. 24635-G

ANGIELSKIEGO, niemieckiego uczę. 23-07-03. 25494-G

ANGIELSKI, tel. 721-47 po 16. 24929-G

UCZĘ języka szwedzkiego. Tel. 22-76-36. 25189-G

NAUCZYCIEL udziela korepetycji z matematyki. Tel. 805-23. 25065-G

MAGISTER — matematyka, fizyka. 22-68-94. 24935-G

PRACA

OPIEKA do dziecka 3,5 -rocznego potrzebna. Ul. Żołnierska 5/2. 24758-G

POMOC do dziecka na 4 godz. w Dąbiu. Warunki bardzo dobre. Oferty Biuro Ogłoszeń Szczecin 24627.

POMOC domowa potrzebna na kilka miesięcy, ewentualnie rencistka. Wiadomość: Skłodowskiej-Curie 17. 24628-G

ZAOPIEKUJĘ się dzieckiem (3—5 lat) we własnym domu. Pocztowa 38/4. 24638-G

POTRZEBNA pani do pracy w magiu. Ul. Ruska 41/1. 24519-G

POTRZEBNA pomoc domowa. Tel. 526-419. 25385-G

ZAOPIEKUJĘ się dziećmi. Jedności Narodowej 19/1. 25083-G

PRAWNIK doradzi, napisze, pomoże. Dogodna pora. Tel. 793-757. 24742-G

PODEJMĘ pracę chałupniczą. Oferty Biuro Ogłoszeń Szczecin 24923.

PODEJMĘ pracę chałupniczą. Tel. 52-54-73. 25018-G

PRZYJMĘ szycie. Tel. 614-238. 25198-G

PRZYJMĘ uczennicę do zakładu krawieckiego. Ul. Staromiejska 11. 25108-G

FRYZJERKI zatrudnię. Tel. 344-23. 24583-G

ZATRUDNIĘ malarza tapeciarza. Tel. 231-765. 24321-G

ŻONA marynarza poszukuje na stałe pani do pomocy w gospodarstwie domowym od stycznia 1985 r. Troje dzieci. Możliwość zamieszkania. Oferty Biuro Ogłoszeń Szczecin 25119.

MAŁŻEŃSTWO lub osobę samotną na ferme niosek przyjmę. Tel. Goleniów 13-89. 25400-G

MATRYMONIALNE

SAMOTNA lat 44, miłej prezencji, pozna kulturalnego pana w odpowiednim wieku. Cel matrymonialny. Oferty Biuro Ogłoszeń Szczecin 24391.

PANI z dzieckiem pozna pana do lat 45. Cel matrymonialny. Oferty Biuro Ogłoszeń Szczecin 24338.

50-LETNI, mieszkanie, samochód, dobre warunki, pozna odpowiednią panią. Cel matrymonialny. Fotooferty mile widziane. Zwrot zapewniony. Biuro Ogłoszeń Szczecin 24913.

KAWALER lat 32, bez nałogów, przystojny, pozna pannę miłej prezencji, najchętniej z mieszkaniem. Cel matrymonialny. Oferty Biuro Ogłoszeń Szczecin 23116.

WOLNY lat 47, szczupły, wykształcenie średnie, samochód, pozna panią do lat 40, chętnie z mieszkaniem. Cel matrymonialny. Oferty Biuro Ogłoszeń Szczecin 24479.

NIERUCHOMOŚCI

PÓŁ bliźniaka na Gumieńcach sprzedam. Oferty Biuro Ogłoszeń Szczecin 24532.

DOMEK (bliźniak) zamienię na mieszkanie 4-pokojowe lub 2 mniejsze z c.o. Tel. 820-350. 24543-G

DOM wolno stojący sprzedam. Tel. 753-93. 24693-G

PŁOCK — domek sprzedam. Oferty Biuro Ogłoszeń Szczecin 24452.

KRAKÓW — dom jednorodzinny, garaż, ogród, sprzedam. Wolny po sprzedaży. Wiadomość: Kraków, ul. Szklarska 13, Adam Zimnal. 24286-G

DOMEK do remontu lub zaczętą budowę pilnie kupię. Tylko Dąbie. Tel. 433-92. 24295-G

NOWY, ładny dom w Szczecinie (Lasek Arkońskiej) sprzedam: Oferty Biuro Ogłoszeń Szczecin 24369.

DOM sprzedam. Tel. 703-44. 25458-G

DOM jednorodzinny sprzedam. W rozliczeniu dwa mieszkania własnościowe 3- i 2-pokojowe. Tel. 61-41-95 po godz. 17. 25476-G

DOM własnościowy zamienię na mieszkanie własnościowe 3-pokojowe, telefon, garaż. Tel. 740-76. 25375-G

DOM, nowy, wszystkie wygody — sprzedam. W rozliczeniu mieszkanie Stargard, ul. Natkowskiej 24. 24299-G

DOMEK kupię. W rozliczeniu mieszkanie dwupokojowe, komfort, telefon, garaż. Oferty Biuro Ogłoszeń Szczecin 25339.

DOM z kaszarnią i śrutowaniem zbóż, ogród 27 arow, centrum Miechowa koło Krakowa — sprzedam. Możliwość adaptacji na inne cele. Po kupnie wolne. Wiadomość: Ostrów Świeto krzyski; tel. 527-57 po godz. 19. 25152-G

NIE UKOŃCZONA budowę w Stargardzie — sprzedam. Oferty Biuro Ogłoszeń Szczecin 25160.

DOM jednorodzinny, woda, c.o. sad, działka 1,37 ha sprzedam. Lubowo 2, gm. Stargard, dojazd autobusem WPKM nr 3. 25177-G

DUŻY dom piętrowy z wygodami, ogród z działającą placówką handlową blisko morza sprzedam. Trzebiatów, tel. 72-436 po 16. 25176-G

DOMEK jednorodzinny z ziemią do 0,5 ha w okolicach Szczecina kupię. W rozliczeniu może być mieszkanie własnościowe M-4 w Szczecinie. Tel. 223-667. 25089-G

GOSPODARSTWO rolne 14 ha, duże zabudowania gospodarcze, budynek mieszkalny z wygodami, 7 km od Wolina — sprzedam. Kamień Pomorski, telefon 20-614. 24712-G

GOSPODARSTWO rolne 8 ha, wraz z inwentarzem w Starym Przylepie, woj. szczecińskie — sprzedam. Wiadomość: Władysław Lorenc, Stargard Szczeciński, ul. Szczecińska 56/2. 25461-G

GOSPODARSTWO rolne 8 ha koło Stargardu — sprzedam. Oferty Biuro Ogłoszeń Szczecin 25378.

DZIAŁKĘ warzywna — sprzedam. Szczecin, ul. Santocka 4/4, telefon 809-08. 24923-G

DZIAŁKĘ warzywna własnościowa odstąpię. Tel. 22-55-15. 24834-G

DZIAŁKĘ 20 arów w Szczecinie, możliwość budowy domu, drzewa i krzewy owocowe, pomieszczenia gospodarcze możliwość hodowli lub rzemiosła sprzedam. Oferty Biuro Ogłoszeń Szczecin 24830.

DZIAŁKĘ budowlaną wolno stojącą w Gryfinie (dobry punkt), ławy i część piwnic — sprzedam. Oferty Biuro Ogłoszeń Szczecin 24494.

DZIAŁKĘ warzywną — Pomorzany sprzedam. Tel. 820-292. 24685-G

DZIAŁKĘ warzywno-owocową kupię. Tel. 23-08-88. 24966-G

POSZUKUJĘ ziemi do wydzierżawienia w okolicy Szosy Polskiej. Tel. 82-19-18. 25311-G

POŚREDNICTWO handlu nieruchomościami, mieszkaniami — poniedziałki, środy, czwartki 13—18, tel. 22-88-93 Bera. 24507-G

DZIAŁKĘ warzywną kupię. Tel. 22-41-82, po godz. 16. 24845-G

RÓŻNE

WYNAJMĘ pomieszczenie na punkt przyjęć i wydawania garderoby może być mieszkanie na parterze, najchętniej z telefonem. Możliwość zatrudnienia. Oferty Biuro Ogłoszeń Szczecin 24848.

ZLECĘ wykonanie tynków wewnętrznych domku jednorodzinnego, Szczecin, ul. Dąbrowszczaków 13. 25202-G

POSZUKUJĘ garażu. Tel. 23-09-01. 24896-G

POSZUKUJĘ garażu w okolicy ulicy Dubois, E. Plater. Tel. 422-75. 25173-G

POSZUKUJĘ garażu w Śródmieściu. Oferty Biuro Ogłoszeń Szczecin 25433.

GARAŻ do wynajęcia. Tel. 728-97. 25200-G

GARAŻ do wynajęcia. Grzybowa 3. 25174-G

DZIAŁKĘ owocowo-warzywną z Pomorzan, zamienię na działkę osiedle Książąt Pomorskich lub sprzedam. Telefon 520-611. 25113-G

W SZCZECINIE lub okolicy poszukuje na okres do 2 lat lokalu o powierzchni minimum 25 m kw. i wysokości 3 m, ewentualnie kupię posesję z możliwością adaptacji lub budowy budynku warsztatowego. Oferty Biuro Ogłoszeń Szczecin 25274.

POSIADAM lokal w centrum Stargardu. Oczekuję propozycji. Tel. 77-56-52. 25436-G

POMIESZCZENIE na hodowlę kupię lub wydzierżawię. Tel 230-941 wieczorem. 25403-G

POSZUKUJĘ pomieszczenia na gabinet stomatologiczny. Oferty Biuro Ogłoszeń Szczecin 24353.

WYNAJMĘ lub wydzierżawię pomieszczenia na warsztat rzemieślniczy na peryferiach Szczecina. Oferty Biuro Ogłoszeń Szczecin 24319.

WYDZIERŻAWIĘ pomieszczenie na cichą produkcję. Ul. Krzywouste go 79/15. 24282-G

POSZUKUJĘ pomieszczenia na warsztat tworzyw sztucznych i pomieszczenia w centrum na działalność handlową. Tel. 472-14. 24461-G

POSIADAM lokal 18 m kw., w centrum. Oczekuję propozycji. Oferty Biuro Ogłoszeń Szczecin 24740.

MŁODY, z osobowym Dieslem podejmie współpracę. Oferty Biuro Ogłoszeń Szczecin 24698.

POSIADAM Fiata 125 p telefon, czas. Oferty Biuro Ogłoszeń Szczecin 24739.

POSIADAM Diesla combi. Podejmę współpracę. Oferty Biuro Ogłoszeń Szczecin 25187.

„REKORDA" zamienię na składak lub kupię składak. Tel. 758-32-[illegible] 24322-G

MERCEDESA 200 D zamienię na 3-letniego Fiata 126 p. Szczegóły do omówienia. Oferty Biuro Ogłoszeń Szczecin 25034.

NOWEGO 126 p lub Dacie (1981) zamienię na Poloneza. Tel. 820-156. 24537-G

NOWEGO Fiata 126p zamienię na M-3. Szczecin, Kapitańska 8 b/2.

NOWEGO i starego Fiata 125 p zamienię na nowego Poloneza lub nową Wołgę. Oferty Biuro Ogłoszeń Szczecin 25074.

NOWEGO Fiata 126p zamienię na nowego Trabanta combi. Tel. 78-52-43. 24969-G

AKUMULATOR 45 Ah na gwarancji zamienię na 2 opony 155×13. Tel. 320-531. 24483-G

GARAŻ na Pomorzanach zamienię na garaż centrum. Tel. 47-920. 24616-G

MASZYNĘ walizkową „Łucznik" zamienię na prałkę automatyczną. Tel. 46-331. 24761-G

MASZYNĘ dziewiarską zamienię na prałkę automatyczną. Tel. 824-543. 24632-G

MASZYNĘ „Singer" zamienię na prałkę automatyczną. Ul. Studzienna 10/4, tel. 532-154 po godz. 16. 25258-G

ZAMRAŻARKĘ pojemność 120 zamienię na dużą o pojemności 302. Tel. 526-183. 25260-G

NOWĄ zamrażarkę „Pingwin 700" i używną lodówkę zamienię na większą zamrażarkę. Tel. 440-63. 25459-G

„MIŃSK 16" zamienię na zamrażarkę. Tel. 230-169. 24663-G

NOWĄ lodówkę „Mińsk 16" zamienię na zamrażarkę. Tel. 420-64. 25253-G

LODÓWKĘ „Mińsk 16" zamienię na prałkę automatyczną. Ul. Królowej Jadwigi 9/5. 25395-G

NOWĄ lodówkę zamienię na zamrażarkę. Tel. 527-573. 25356-G

DUŻĄ lodówkę zamienię na prałkę automatyczną. Tel. 714-65. 24296-G

PRALKĘ automatyczną na gwarancji zamienię na lodówkę Mińsk nową. Tel. 22-89-43. 24460-G

DYWAN 3×4 zamienię na wykładzinę winilgam lub sprzedam. Tel. 759-35. 24830-G

19 SIERPNIA zaginął ów czarek z podpałany z łańcuchem, pies był w trakcie leczenia. Ostrzegam przed kupnem. Odprowadzić Rosenbergów 118, lub tel. 358-37 (11—19) w dni robocze. 24382-G

KUPNO

DACIĘ po wypadku lub do remontu kupię. Zagłowa 4. 24689-G

KABINĘ kompletną do Mercedesa 406 D lub drzwi prawe i lewe, komplet szyb i prawy reflektor zdecydowanie kupię. Tel. 77-915. 24836-G

KOMPLET opon do Fiata 125 p kupię. Tel. 432-29. 24689-G

SILNIK lub jego części, może być Diesel, do Opla Ascony 1600, rok prod. 1975 kupię. Tel. 730-49 po 15. 24639-G

SILNIK Skody 100 S do remontu kupię. Informacje: tel. 114-60 do godz. 18. 24331-G

SILNIK VW 1500 lub VW 1600 kupię. Oferty Biuro Ogłoszeń Szczecin 25252.

LEWE drzwi do Fiata 126 kupię. Tel. 32-32-61. 24971-G

WANNĘ 140—150 kupię Tel. 22-61-82 (17—20). 24749-G

GARAŻ w okolicy ul. Wawrzyniaka kupię lub wynajmę. Tel. 23-01-69. 24691-G

PIEC c.o., gazowy kupię. Tel. 703-63. 25464-G

PIEC gazowy c.o. kupię. Tel. 23-09-89. 25473-G

NOWĄ elektryczną kosiarkę do trawy kupię. Tel. 767-58. 25309-G

BATERIĘ stojącą do zlewozmywaka kupię. Tel. 22-83-42. 25123-G

MŁOT udarowy kupię. Tel. 221-468 po 15. 24983-G

STÓŁ pingpongowy używany niedrogo kupię. Oferty Biuro Ogłoszeń Szczecin 25068.

POTENCJOMETR do radia Spidola 252, kupię. Tel. 721-74. 24931-G

LODÓWKĘ i prałkę wirnikową kupię. Wiadomość: Resko, tel. 51-125. 24937-G

FLET poprzeczny kupię. Tel. 22-70-67. 24950-G

NOWY segment z biurkiem i szafą kupię. Tel. 523-870. 24764-G

SEGMENT młodzieżowy z biurkiem oraz segment „Kopernik" lub „Huberi" zdecydowanie kupię. Tel. 785-85. 24748-G

BIAŁE zachodnie buty na szpilce nr 38—39 kupię. Tel. 22-23-66 (17—18). 24820-G

MAŁEGO kotka syjamskiego kupię. Tel. 500-236. 25086-G

SPRZEDAŻ

RENAULTA 16 TL, Tarpana — silnik po remoncie kapitalnym, różne części oraz silnik do I szlifu do Warszawy sprzedam. Długosza 15/1, po godz. 18. 24944-G

VOLVO 142, 144 sprzedam części. Tel. 233-876. 25201-G

OPLA Rekorda 1700, części zamienne sprzedam. Świerczewskiego 19/22, Szczecin.

MERCEDESA „przejściówkę" 200 D sprzedam. Oferty Biuro Ogłoszeń Szczecin 24576.

POLONEZA fabrycznie nowego sprzedam. Tel. 780-22. 25235-G

POLONEZA (1980) sprzedam, Gryfice, tel. 37-68 po godz. 18. 24462-G

SAMOCHÓD Syrena R-20 sprzedam. Tel. 433-01. 24903-G

SYRENĘ na części sprzedam. Tel. 434-15. 25134-G

SYRENĘ 105 i silnik do Syreny kompletny sprzedam. Wiejska 25, Wyspa Pucka. 24582-G

SYRENĘ 103 po remoncie tanio sprzedam. Tel. 520-044. 24789-G

TRABANTA 601 (1977) sprzedam. Tel. 469-91. 25031-G

SAMOCHÓD Wartburg (1983) sprzedam. Tel. 740-76. 25276-G

WARTBURGA 312 do remontu lub na części sprzedam. Tel. 79-42-69 24514-G

WARTBURGA 353, silnik i blok napędowy (listopad 1983) sprzedam. Szczecin, ul. Krasińskiego 85/3. 24482-G

SKODĘ 110 L (1976) sprzedam. Tel. 82-33-89. 35491-G

DACIĘ i 14 dużych, wyprawionych skórek z nutrii sprzedam. Goleniów, tel. 30-84. 25417-G

ZASTAWĘ 1100 sprzedam. Tel. 457-85 po 16. 25392-G

SAMOCHÓD marki Zastawa 1100 p sprzedam. Tel. 523-060 po godz. 16. 24586-G

ŁADĘ 1500 S (1980) sprzedam, tel. 232-667. 24646-G

SAMOCHÓD Passat sprzedam. Tel. 175-839. 24374-G

WOŁGĘ z silnikiem Diesla sprzedam. Tel. 820-959. 24364-G

Z POWODU wyjazdu sprzedam samochód ciężarowy Lublin Diesel oraz Stara benzynowego. Tadeusz Gembarowski, Strumiany koło Przemocza. 25137-G

STARA 25 w dobrym stanie tanio sprzedam. Tel. 344-80. 25355-G

SAMOCHÓD Tarpan (1981) sprzedam, lub zamienię na Fiata 125. Tel. 613-853. 24394-G

ŻUKA blaszaka po 67 000 km od nowego, sprzedam. Wiadomość: Śląska 2, przy Wojska Polskiego (15—17.30). 24912-G

SAMOCHÓD Żuk A-11 skrzyniowy (1981) z silnikiem wysokoprężnym sprzedam. Tel. Wolin 208 wieczorem. 24914-G

ŻUKA oraz silnik do Skody 105 sprzedam. Śmierdnica, ul. Nauczycielska 13, tel. 61-61-81. 24686-G

FIATA 125 p kolumny 60 W, tanio sprzedam. Tel. 395-52. 24965-G

FIATA 125 p po kolizji z przyznaną wymiana karoserii sprzedam. Wiadomość: Kołczewo tel. 20. 25043-G

FIATA 125 p combi (1976) do remontu (blacharka do wymiany) sprzedam tanio. Tel. 89-360. 25242-G

FIATA 125 p 1300, oraz łódź motorową z silnikiem i sygnet złoty 13 g. sprzedam. Tel. 724-43. 25336-G

FIATA 125 p do remontu tanio sprzedam. Tel. 613-928. 25308-G

FIATA 125 p (1975) do remontu sprzedam. Ul. Wiosny Ludów 29/1. 25498-G

SAMOCHÓD Fiat 125 p (1979), radio-telewizor — magnetofon prod. RFN, telewizor kolor Rubin, radio Philips sprzedam. Tel. 742-95 po godz. 17. 25486-G

FIATA 125 p stan dobry sprzedam. Tel. 38-678. 25383-G

NOWEGO Fiata 126p E, sprzedam. Kadłubka 31/26. 24432-G

FIATA 126 p (1978) sprzedam. Ul. Narciarska 3/8. 24395-G

FIATA 126 p (1979) sprzedam. Tel. 52-44-23. 24547-G

FIATA 126 p, (1983) sprzedam. Tel. 74-104 od godz. 16. 24756-G

FIATA 126 fabrycznie nowego sprzedam. Oferty Biuro Ogłoszeń Szczecin 24675.

FIATA 126 p sprzedam. Tel. 527-823. 24796-G

FIATA 127 p (1974) sprzedam, Stargard, tel. 77-08-49. 25288-G

FIATA 128 po wypadku na części lub do remontu sprzedam. Tel. 178-302. 25025-G

FIATA 131, 2-drzwiowego, magnetofon MSH 101, sprzedam. Tel. 358-68 do 15. 25029-G

FIATA 131 S Mirafiori (1976) w dobrym stanie sprzedam. Krzypnica 42, za Gryfinem. 24852-G

CIĄGNIK Ursus C-355 sprzedam. Stanisława Iwankiewicz, 74-240 Lipiany, ul. Sienkiewicza 5 c/4. 24497-G

MZ-150 (nowy) sprzedam. Dąbie, ul. Węgierska 31. 24936-G

WSK 175, TV Libra 203, rowerek „Szarik" sprzedam. Szopena 92/8 po 16. 24815-G

MOTOCYKL WSK 125 akordeon NRD, gitotyne sprzedam. Tel. 34-138. 24682-G

„JUNAKA" z koszem (1962) sprzedam. Warszewski, tel. 200-82 Chodzież. 24311-G

MOTORYNKĘ sprzedam. Tel. 369-74. 24437-G

CZ nową sprzedam, lub zamienię na sprzęt stereofoniczny. Tel. 789-30. 24403-G

JAWĘ 350 nową sprzedam. Świnoujście, tel. 58-10. 24653-G

PRZYCZEPĘ do łodzi sprzedam. Tel. 386-79. 24762-G

PRZYCZEPĘ do Żuka tanio sprzedam. E. Plater 76/4. 25456-G

ŁÓDŹ wędkarską składana „Stynka" z silnikiem „Salut" sprzedam. Wiadomość: Szczecin, ul. Wielkopolska 23/2. 24365-G

ROWER dziecięcy i łuksfery sprzedam. Tel. 77-915. 24837-G

ROWERY, kredens kuchenny, tapczan, fotel, szafkę nocną sprzedam. Tel. 22-03-42. 24698-G

UŻYWANE nadwozie Trabanta 601 sprzedam. Gryfino, ul. Bolesława Chrobrego 5/10. 24813-G

KAROSERIĘ zbrojona Trabanta 601 sprzedam. Tel. 79-51-91. 25264-G

SILNIK Mirafiori sprzedam. Tel. 821-636. 24711-G

SILNIK VW Passata/Audi 80 tanio sprzedam. Oferty Biuro Ogłoszeń Szczecin 24312.

SILNIK Diesel 1600 sprzedam. Ul. Wiosny Ludów 27/3 Szczecin. 25426-G

SILNIK Wieterok 8 E Tel. 782-28. 25001-G

SILNIK Diesla Mercedesa 220 sprzedam. Świnoujście, 25-72. 25060-G

KOMPLETNE koła radialne 155×13, szt. 4, akumulator 12 V 42 Ah nowy, akordeon prod. NRD 40-basowy, motorynkę nową zamienię na Simsona lub sprzedam. Tel. 613-546. 25091-G

KOMPLET lamp (przód i tył) VW Passata sprzedam. Tel. 22-10-04. 25249-G

CZĘŚCI i podzespoły do złożenia Fiata 126 sprzedam. Brak karoserii i kół. Tel. 610-419, (20—21). 25429-G

SZYBĘ tylną ogrzewaną do Volkswagena sprzedam. Tel. 36-222. 25285-G

LAMPY, szybę Forda Granady, pasy, glazurę, lampy H-3, sprzedam. Tel. 465-30. 24857-G

TAKSOMETR Halda oraz silnik ze skrzynią biegów do Fiata 125p 1500 sprzedam. Tel. 22-78-30. 24292-G

LAKIER samochodowy zielony metalik, 4,5 kg sprzedam pilnie. Tel. 73-036. 25430-G

BIAŁY lakier (NRD) — sprzedam. Jedności Narodowej 41/8. 25362-G

GARAŻ murowany z kanałem w Śródmieściu — sprzedam. Tel. 41-36-34 do godz. 15. 25323-G

NOWY garaż blaszany (przy Szczecińskiej) — sprzedam lub wynajmę. Oferty Biuro Ogłoszeń Szczecin 25437.

GARAŻ blaszany sprzedam. Tel. 23-28-37 po godz. 20. 24344-G

GARAŻ blaszany z lokalizacją przy ul. Kolumba sprzedam. Tel. 397-66. 24347-G

GARAŻ blaszany nowy sprzedam. Stargard, pl. Majdanek 3/4. 24434-G

MASZYNĘ do szycia Singer — Automatic — sprzedam lub zamienię na prałkę automatyczną na gwarancji. Niemcewicza 29/15. 24975-G

MASZYNĘ do szycia Singer, akordeon 80 Weltmeister sprzedam. Świnoujście, tel. 45-65 dzwonić po 1 października. 24951-G

MASZYNĘ Łucznik wieloczynnościową z szafką, magnetofon M-8010 lub MSD 1402 Deck — sprzedam. Szczecin, ul. Łódzka 4, Koronowska. 24900-G

MASZYNĘ Łucznik, akordeon sprzedam. Tel. 22-70-67. 25101-G

MASZYNĘ walizkową do szycia sprzedam. Aleksandra Słabczyńska, Wawrzyniaka 79/4. 25000-G

PRZEMYSŁOWĄ maszynę do szycia, glazurę, tarabunę sprzedam. Podłuchy, Twarda 11. 25389-G

MASZYNĘ do szycia ciężkiego Stoewer, łóżeczko dziecięce oraz materiał stolarski sprzedam. Zgłoszenia — sobota, niedziela, Bogdan Dziedziula, Kościno 26. 24770-G

MASZYNĘ dziewiarską sprzedam. Tel. 230-989. 25472-G

PRALKĘ automatyczną sprzedam. Batalionów Chłopskich 38/42. 24821-G

PRALKĘ automatyczną sprzedam. Tel. 723-48 (16—19). 24754-G

PRALKĘ automatyczną małogabarytową sprzedam. Oferty Biuro Ogłoszeń Szczecin 24624.

LODÓWKĘ Mińsk 16, zamrażarkę dużą, łóżeczko dziecięce sprzedam, ul. Bohaterów Warszawy 106/1, 23033-G

LODÓWKĘ używaną — sprzedam. Tel. 432-29. 24688-G

LODÓWKĘ Kristall 140 sprzedam. Tel. 446-25. 24451-G

MAŁĄ lodówkę sprzedam. Wąska 2A/12. 24489-G

LODÓWKĘ Polar 125 używaną sprzedam. Szczecin, Słoneczne, ul. Jasna 55/5. 25414-G

MAŁĄ lodówkę Igloo i telewizor Granit sprzedam. Tel. 382-30. 25196-G

CHŁODZIARKĘ gabinetową i reflektory M-4 Mercedesa sprzedam Tel. 720-35. 24223-G

PAWILON handlowy — sprzedam. Tel. 22-74-96. 25094-G

NOWOGARD — sklep sprzedam. Tel. 20-749. 25263-G

DZIAŁKĘ z aktualnie działającą lakiernią i warsztatem samochodowym zdecydowanie tanio sprzedam. Tel. 13-84 Goleniów. 25401-G

MAŁĄ szklarnię, piec c.o., 4 m kw. oraz duże flance asparagusu i paprotki sprzedam tanio. Tel. 613-242. 24284-G

NOWĄ szklarnię o wym. 5×18 do rozbiórki sprzedam. Szczecin-Dąbie, ul. Tczewska 55a. 24642-G

HODOWLĘ nutrii małe ogrodnictwo sprzedam. Tel. 522-613. 24390-G

OGRÓDKI kwiatowe — sprzedam. Tel. 524-861. 24710-G

CHLEWNIĘ i hodowle lisów ze zwierzętami — sprzedam. Wiadomość: tel. 322-346. 24650-G

KIOSK handlowy w dobrym punkcie w Stargardzie oraz Żuka skrzyniowego sprzedam. Stargard, tel. 775-375. 24667-G

KIOSK na Turzynie sprzedam lub wydzierżawię. Oferty Biuro Ogłoszeń Szczecin 24771.

WTRYSKARKĘ hydrauliczną 200 gramów, nową sprzedam. Tel. Wolin 208 wieczorem. 24915-G

OBRABIARKĘ wielooczynnościową do drewna sprzedam. Tel. 521-144. 25076-G

WIERTARKĘ udarową, szlifierkę elektryczną — sprzedam. Tel. 22-36-57. 25011-G

WIERTARKĘ, bojler gazowy, „Ametysta", wypoczynek „Merkury" Skodę 105, drzwi balkonowe, okno sprzedam. 612-703. 25521-G

GŁOWICZKĘ udarową i wiertarkę dwubiegową, 2 łóżeczka dziecięce sprzedam. Tel. 52-31-31. 24738-G

FORMY do robienia pustaków, wibrator, wciąg budowlany, piłę stacjonarną sprzedam. Tel. 78-123. 25340-G

MAGIEL i wirówkę pralniczą 13 kg sprzedam. Oferty Biuro Ogłoszeń Szczecin 24573.

ŻELAZKA do wypieku wafli (andrutów) pilnie sprzedam. Tel. 23-07-07, po godz. 18. 24370-G

ZMODERNIZOWANĄ dachówkarkę z podkładami sprzedam. Emilii Gierczak 22/1 Dąbie. 24560-G

DUŻE okna skrzyniowe, samowar sprzedam. Tel. 714-65. 24297-G

PRZENOŚNY piec kaflowy, łazienkową kolumienkę węglową z palenikiem sprzedam. Wyzwolenia 3/3 po 17. 24859-G

PIECE „Farel" oraz kredens i pomocnik — antyki sprzedam. Tel. 362-46. 24415-G

PIEC c.o., 1,5 m używany sprzedam. Brzozowa 9. 24522-G

PIEC gazowy centralnego ogrzewania sprzedam. Tel. 22-19-92. 25366-G

PIEC gazowy nowy 3,5 sprzedam. Oferty Biuro Ogłoszeń Szczecin 24340.

MARMUR „Carrara" — sprzedam. Wiadomość: Wyzwolenia 29/25 Szczecin, po 16. 25287-G

SUPOREKS sprzedam — 9 Maja 42d/13. 25192-G

MOTOROWY wózek inwalidzki Duo 4/1, silnik Simsona sprzedam. Ul. Jana Kazimierza 12a/2 po 18. 25132-G

WÓZEK głęboki ze spacerówką prod. NRD — sprzedam. Szczecin, ul. Grudziądzka 13/12, po godz. 16. 25410-G

JOWISZA na gwarancji sprzedam. Stargard, tel. 77-64-17. 25028-G

TELEWIZOR kolorowy Neptun na gwarancji — sprzedam. Tel. 893-09. 25138-G

RUBINA 714p — sprzedam. Tel. 23-14-74. 24358-G

TVC Rubina 714p sprzedam. Niemcewicza 12/4 po godz. 15. 24337-G

RUBINA 714p, sokowirówkę, prałkę wirnikową, wirówkę sprzedam. Tel. 88-761 po 16. 24463-G

TV kolor Luxor-Philips sprzedam. Czcibora nr 16/47, po 20. 24620-G

TELEWIZOR kolorowy Jowisz TC-501 na gwarancji sprzedam. Dzwonić 82-15-79 lub 82-33-81 po godz. 19. 24733-G

TELEWIZOR Rubin C-202 na gwarancji — sprzedam. Cukrowa 39/3. 24710-G

TELEWIZOR kolorowy Rubin 714p bez gwarancji sprzedam. Tel. 500-687. 24803-G

VIDEO VHS nowe — sprzedam. Tel. 743-27. 24203-G

„Bat na opieszałych"...

Inwestycje akademickie

DLA szczecińskiego środowiska akademickiego aktualnie realizuje się 12 inwestycji. Są to zadania nowe, jak i budowy, które „poślizgnęły się" w latach ubiegłych. Całości patronuje Zarząd Inwestycji Szkół Wyższych, zaś wartość nadzorowanych i zaplanowanych przezeń robót budowlano-montażowych na rok bieżący wynosi 70 mln złotych. Nie jest to dużo w porównaniu z innymi, rozbudowującymi się ośrodkami akademickimi kraju, jest to jednak znacznie więcej, niż w latach minionych. Dotychczas zatrudnione przedsiębiorstwa wykonały połowę zadań rocznych, co pozwala rokować, że chyba po raz pierwszy w dziejach ZISW uda się pogodzić praktykę z założeniami na papierze. Ale nie wszędzie jest tak różowo, jak by się wydawać mogło. Oto szczegóły...

DLA Akademii Rolniczej powstają 3 nowe obiekty. **Ośrodek Przetwórstwa Rybnego** przy ul. Jana Kazimierza wznosi Szczecińskie Przedsiębiorstwo Budownictwa Przemysłowego. Nie jest ono jednak generalnym wykonawcą, ponieważ takiego obowiązku na siebie nie przyjęło. W związku z tym SPSB prowadzi ograniczony zakres prac i zadeklarowało do końca roku „przerób" 11 mln zł, podczas gdy plan zakłada 17 mln zł. Jaki będzie finał sugestii Zarządu Inwestycji SW i propozycji dyrekcji „przemysłówki" — czas pokaże. Nie należy oczekiwać zbyt wiele, bowiem nie ma również wykonawców na roboty instalacyjne, wodno-kanalizacyjne, cieplownicze i elektryczne... Dla uzupełnienia należy dodać, że obiekt ten jest bardzo oczekiwany i powstaje z myślą o zintensyfikowaniu współpracy nauki — Wydziału Rybactwa Morskiego i Technologii Żywności AR — z przemysłem przetwórstwa rybnego. Będą tu zlokalizowane przede wszystkim pracownie naukowe i laboratoria. Zainteresowanie przebiegiem budowy ośrodka ze strony środowiska naukowego kraju i przemysłu rybnego jest ogromne.

Drugą inwestycją akademii jest **Hotel Asystencki** przy ul. Chopina — obiekt wprowadzony do planu na ten rok decyzją Ministerstwa Nauki, Szkolnictwa Wyższego i Techniki. Hotel jest przeznaczony dla 188 mieszkańców. Do jego budowy bardzo żwawo zabrał się Kombinat Budownictwa Ogólnego nr 1, który (ewenement!) do końca roku wykona roboty o wartości 45 mln złotych, w tym budowlano-montażowe za sumę 15 mln zł. Termin oddania hotelu do użytku znaczony jest na I kwartał 1986 roku. Jak na razie wszystko przebiega bardzo sprawnie. Ale ten nowy obiekt nie zaspokoi całkowicie potrzeb środowiska. ZISW planuje budowę domu asystenta na ponad 600 miejsc, wtedy dopiero będzie można mówić o załatwieniu kłopotów socjalnych młodych pracowników nauki.

Dom Studenta AR co prawda już stoi, ale dobudowywany jest do niego tzw. łącznik i stołówka, i tu generalnym wykonawcą jest KBO-I, natomiast w sferze przygotowań są inne inwestycje: modernizacja **sali gimnastycznej** przy ul. Judyma (opracowywana jest dokumentacja) oraz **Rolnicze Zakłady Doświadczalne w Lipniku.** Przygotowuje się także **koncepcję zagospodarowania terenu w obrębie ulic: Jana Pawła VI, Słowackiego i Rewolucji Październikowej.**

Politechnika Szczecińska otrzyma wkrótce nową centralę telefoniczną na 2 tys. numerów. Centrala ta będzie funkcjonowała w powiązaniu z numerami miejskimi. Obecnie trwa montaż urządzeń, zaś ich rozruch zaplanowano na I kwartał przyszłego roku. Koszt tej inwestycji wynosi 39 mln złotych.

Niechlubnie zapisało się w Politechnice **Nadodrzańskie Przedsiębiorstwo Budownictwa Przemysłowego.** Gdyby opisać historie obiektów budowanych przez tę firmę, powstałaby sporej grubości księga... Obecnie NPBP męczy się z hamownią dla Wydziału Inżynieryjno-Ekonomicznego Transportu PS (o wszystkich przekraczanych terminach nie wspomnę) i obiecuje, że całość będzie „już" funkcjonować z początkiem roku akademickiego.

Unikalne urządzenia do badania wytrzymałości elementów konstrukcyjnych statków otrzyma **Wydział Okrętowy PS.** Tu również o byłych terminach lepiej nie mówić... Obecnie wszystkie znaki na ziemi i niebie wskazują, że oczekiwana przez okrętowców aparatura będzie działać od I kwartału 1985 roku, albowiem sprawę wzięło w swoje ręce i traktuje energicznie Pomorskie Przedsiębiorstwo Budowy Przemysłu i Elektrowni.

W przygotowaniu dla najstarszej uczelni Szczecina są: budowa **Mikrochłodni Wentylatorowej** na użytek Wydziału Budowy Maszyn i Okrętów (budowa ma się rozpocząć na przełomie bieżącego i przyszłego roku — generalnym wykonawcą tej inwestycji o wartości 15 mln złotych jest Przedsiębiorstwo Budowy Chłodni Kominowych w Gliwicach) oraz **Magazyn Środków Chemicznych** dla Wydziału Chemicznego PS. W tym przypadku termin rozpoczęcia budowy nie jest jeszcze znany, gdyż ZISW nie udało się znaleźć wykonawcy...

Wyższa Szkoła Pedagogiczna oczekuje na wyprowadzenie się pozostałych agend „Miastoprojektu" z budynku przy ul. Ogińskiego, który uczelnia zdążyła już częściowo zająć. Do tego obiektu wprowadza się **Wydział Pedagogiczny.** Jego normalne funkcjonowanie podczas roku akademickiego uzależnione jest właśnie od tej przeprowadzki, po której ma nastąpić adaptacja istniejących pomieszczeń.

To wszystko, co można powiedzieć o inwestycjach dla WSP. Dodać można jedynie tylko tyle, że Ministerstwo Nauki, Szkolnictwa Wyższego i Techniki oczekuje od **władz uczelni programu odnośnie budowy Instytutu Matematyczno-Fizycznego,** który ma powstać przy al. Jedności Narodowej.

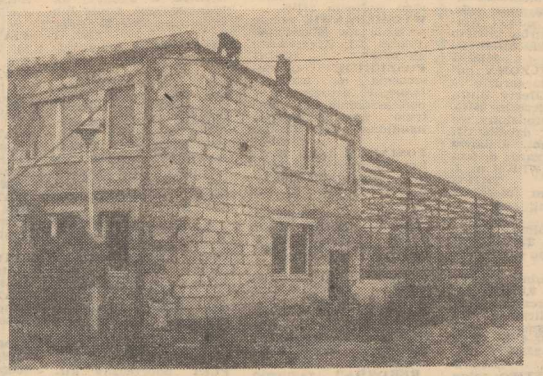

OŚRODEK Przetwórstwa Rybnego dla Wydziału Rybactwa Morskiego i Technologii Żywności AR wznosi Szczecińskie Przedsiębiorstwo Budownictwa Przemysłowego. Zainteresowanie przebiegiem budowy ze strony środowiska naukowego kraju i przemysłu rybnego jest ogromne...

Foto: Z. Jodkowski

Pomorska Akademia Medyczna jest jedną z naszych wyższych uczelni, które mogą mówić o największych i najpilniejszych potrzebach inwestycyjnych. W tym roku rozpoczęła się na Pomorzanach (na terenie PSK 2) budowa **Zakładu Biochemii Klinicznej** z apteką. Dobiegają końca roboty przygotowawcze. W tym miesiącu główny wykonawca — Kombinat Budownictwa Ogólnego nr 1 przejmuje plac. O rozmiarach tej inwestycji, której termin zakończenia przewidziano na rok 1986 (już teraz wydaje się on nierealny) świadczą koszty: 350 mln złotych.

W przygotowaniu jest również kolejne wielkie zadanie — budowa Instytutu Ginekologii i Położnictwa w rejonie ulicy 26 Kwietnia.

* * *

I TO BY BYŁO NA TYLE, jeśli mówić o **nowościach i zaszłościach** inwestycyjnych szczecińskiego środowiska akademickiego. A więc — bez rewelacji, biorąc pod uwagę niegdysiejsze plany, założenia a przede wszystkim potrzeby. Cóż czasy mamy dziś niełatwe i wymagać zbyt wiele nie można. Faktem jest jednak, że opieszałość wykonawców spowodowała, **że wiele nowych obiektów mogłoby dawno służyć studentom i naukowcom,** lecz ich prostu nie ma a zatem nie służą... („Kurier" wielokrotnie pisał o przekazywaniu funduszy do dyspozycji ministerstwa). Ostatnie decyzje i zmiany w przepisach pozwalają na przypuszczenia bardziej optymistyczne, co dokumentuje ta oto wypowiedź:

— Inwestycje akademickie nie są łatwe w realizacji i na domiar złego nie przynosiły firmom budowlanym specjalnych zysków. Głównie z tych powodów mieliśmy spore kłopoty z ulokowaniem i wyegzekwowaniem wykonania naszych zleceń — mówi dyrektor Zarządu Inwestycji Szkół Wyższych, Jerzy Gancarczyk. **— W tym roku, a dokładniej od 1 lipca weszło w życie zarządzenie ministra do spraw cen, Zdzisława Krasińskiego, które wprowadza w cenach regulowanych możliwość większego jak do tej pory narzutu preferencyjnego. Wynosił on 15 proc., zaś obecnie — 20 proc. dla wszystkich firm budowlanych. W ten sposób inwestycje szkolnictwa wyższego, a także służby zdrowia, stały się bardziej atrakcyjne. Dodam jeszcze, że departament inwestycji MNSzWiT poinformował wszystkie środowiska, że przy powolnych pracach wykonawców przyznane wcześniej pieniądze będą odbierane uczelniom i przekazywane tym, którzy wykażą się największymi efektami.**

Z tej wypowiedzi wynika jasno, że żarty się skończyły. Teraz odpowiedzialność za realizację zadań inwestycyjnych dla potrzeb akademików spoczywa nie tylko na przedsiębiorstwach budowlanych i inwestorach, lecz także w większym stopniu na ojcach miasta. Żadne bowiem tłumaczenie, ani trudności obiektywne nie powstrzymają mechanizmu odprowadzenia do ministerstwa przyznanych uprzednio funduszy, co w konsekwencji sprowadza się do przerwania prac w poszczególnych obiektach nawet na czas nieokreślony. Oby to mądre zarządzenie, które dyr. Gancarczyk określił jako „bat na opieszałych" nie odcisnęło piętna na wszystkich uczelniach...

Piotr CYWIŃSKI

Zaglądamy w głąb mózgu

(Dokończenie ze str. 1)

karza ogólnego. Schorzenia te należą do najtrudniejszych do diagnozowania i terapii.

Mamy podstawy przypuszczać, że ich występowanie wiąże się z rozwojem cywilizacji, jej stresami i skażeniem środowiska, są również inne przyczyny uwarunkowane np. genetycznie. Obecnie na trzecie miejsce w naszym kraju wysuwają się udary mózgowe — za nowotworami i chorobą wieńcową. Szczególnie niepokojący jest ich wzrost wśród ludzi młodych. Wciąż najważniejszym problemem współczesnej neurologii jest stwardnienie rozsiane atakujące niemal wyłącznie ludzi w wieku 20—40 lat.

W OSTATNICH LATACH dokonał się w świecie ogromny postęp w dziedzinie diagnostyki. Wielka zdobycz techniki medycznej jest urządzenie, jakby wymyślone specjalnie do badań neurologicznych — tzw. tomograf komputerowy, aparat rentgenowski, pozwalający lekarzowi zajrzeć w rejon dotąd zamknięty — do mózgu pacjenta. Rzeczywiście, o ile inne części ciała człowieka zostały już nieźle spenetrowane przez wcześniejsze, prostsze przyrządy, o tyle dopiero tomograf „otworzył nam czaszkę". Jak bezcenny jest to aparat przekonujemy się od 3 lat w Szczecinie. Nawiasem mówiąc, nie jest to już najnowszy krzyk światowej techniki medycznej. Obecnie przebojem jest na Zachodzie „NMR", aparat skonstruowany w oparciu o magnetyczny rezonans jądrowy — dużo precyzyjniejszy od tomografu.

— CZY wybór Szczecina na miejsce zjazdu czołowych neurologów jest czysto przypadkowy? Jak wygląda szczecińska neurologia na tle innych ośrodków w kraju?

— O ile pamiętam „czekaliśmy w kolejce". Powierzenie nam organizacji tego zjazdu jest wyrazem chyba również tego, że zostaliśmy zauważeni. Zdajemy sobie oczywiście sprawę, że ustępujemy najlepszym ośrodkom w kraju. Mamy też pewne osiągnięcia zasługujące na podkreślenie. Na Zjeździe nasi koledzy przedstawią kilkanaście prac, wśród nich najwięcej materiału badawczego zebranego dzięki tomografii komputerowej. Szczecin jako jedno z pierwszych miast w kraju (tuż po Poznaniu i Warszawie) otrzymał ten nowoczesny aparat i początkowo nasze miasto było centrum diagnostyki tomograficznej dla całej północnej Polski. Stąd też zgromadzony przez nas materiał naukowy jest bogaty.

CHCĘ powiedzieć, że właśnie w Szczecinie doskonale układa się współpraca lekarzy różnych specjalności, różnych placówek i pionów medycznych. Dzięki temu możliwości, jakie stwarza znakomita aparatura diagnostyczna, są w pełni wykorzystywane. Wielka w tym zasługa kierownika ośrodka tomografii przy ul. Arkońskiej dr. Bogdana Daniela. W każdy czwartek odbywają się tam spotkania neurologiczne, na które przychodzą lekarze tej i innych specjalności, prezentowane są różne przypadki schorzeń, trwają dyskusje, wymiana doświadczeń.

Naszą klinikę neurologii zorganizował w roku 1950 prof. Michał Jarema, jako pierwszy w Polsce wprowadził on do diagnostyki neurologicznej badanie kontrastowe naczyń mózgowych tzw. angiografię mózgową. Mimo emerytury prof. Jarema do dziś ściśle współpracuje z kliniką, jest naszym nieocenionym konsultantem w trudnych diagnostycznie przypadkach ze względu na ogromne doświadczenie i intuicję lekarską.

OBECNIE nasz ośrodek specjalizuje się w badaniach cytodiagnostycznych płynu mózgowo-rdzeniowego. W tej dziedzinie osiągnęliśmy — powiem to bez wahania — wysoki poziom. Owocuje tu nawiązana przed laty, rozwijająca się wciąż współpraca z Rostockiem, z ośrodkiem **profesora J. Sayka** — uczonego o światowej sławie, który weźmie udział w naszym Zjeździe.

— Jakie problemy dominować będą na Zjeździe?

— Zjazd poświęcony jest postępom w diagnostyce i terapii chorób układu nerwowego oraz chorobom z pogranicza neurologii.

— Wspomniał pan docent o wielkim postępie w diagnostyce tych chorób. Co w dziedzinie terapii?

— Tu postęp nie jest tak efektowny. Chcę przypomnieć, że w znacznej liczbie przypadków nie znamy przyczyn choroby. **Coraz skuteczniej udaje nam się leczyć udary mózgowe dzięki lepszej diagnostyce i stosowaniu rehabilitacji.** Najtrudniejsza jest terapia w przypadkach schorzeń demielizacyjnych czyli tam, gdzie nastąpiło uszkodzenie osłonek włókien nerwowych (np. stwardnienie rozsiane). Stosujemy w Polsce, również w Szczecinie różne metody leczenia stwardnienia rozsianego, w tym również **metodę immunoregulacyjną,** zaproponowaną przez **profesora Juliana Aleksandrowicza** (zapowiedział swoje uczestnictwo w zjeździe).

Można powiedzieć, że neurologia powoli, lecz ciągle zbliża się do wypracowania bardziej skutecznych metod leczenia typowych chorób neurologicznych. Są też choroby, z którymi zmagamy się od tysiącleci na przykład padaczka, nadal do końca nie poznana, towarzysząca dziejom medycyny i ludzkiej kultury od jej zarania...

— Zjazd tego rodzaju to duże przedsięwzięcie, niełatwe do zorganizowania i kosztowne, zwłaszcza obecnie...

— Od razu powiem, że impreza jest — obiegowo mówiąc — „samofinansująca się". Oczywiście nie obeszło się bez pomocy ze strony różnych przedsiębiorstw. Zjazd odbywa się pod wysokim protektoratem ministra zdrowia i opieki społecznej oraz pod auspicjami Światowej Federacji Neurologii i jej prezydenta prof. L. Maslanda.

Dzięki życzliwości Czechosłowackiego Ośrodka Kultury i Informacji w Szczecinie z okazji Zjazdu odbędzie się wystawa książek cenionego wydawnictwa medycznego z CSRS „Avicenum". Zaprezentują też swe wyroby firmy farmaceutyczne, takie jak: „Pfizer", „Medexport", „La Roche", „Jugolek" (nie wyraziła zainteresowania naszym zjazdem rodzima „Polfa"...) Pomocy finansowej w organizacji Zjazdu udzieliła także firma „Inter Fragrances", która zaprezentuje w Zamku swoją „Visanę" — wielicką sól bogatą w mikroelementy.

Sądzę, że nasi zjazdowi goście nie będą się uskarżać na hotel — udało nam się załatwić dla nich zakwaterowanie w oficjalnie nieczynnym „Neptunie"...

— Życzymy Zjazdowi Neurologów owocnych obrad w interesie nas wszystkich.

Rozmawiał:

J. ŁAWRYNOWICZ

— by leczyć skuteczniej

KLUB 126

Wydanie specjalne

Zwycięzcy rajdu o kropelce radzą

Jak jeździć oszczędnie?

MAŁY Fiat ma niestety, opinię samochodu nieekonomicznego. Pali zbyt dużo — w stosunku do swojej wagi i mocy silnika. Zmiany wprowadzane co pewien czas przez producenta nie poprawiają w sposób zdecydowany zużycia paliwa. Jeśli któryś z kierowców może się pochwalić jazdą po mieście przy 6—6,5 l na 100 km, uważany jest za szczęściarza. **Zwłaszcza „sześćsetpięćdziesiątki"** (złośliwi twierdzą, że te w wersji ekonomicznej) **zużywają paliwo tak, jakby nie istniał system reglamentacji.**

Wielu właścicieli „maluchów" nie może pogodzić się jednak z tą sytuacją i szuka na własną rękę sposobów zmniejszenia zużycia paliwa. I cóż się okazuje? **Wszystko jest możliwe. Fiat 126 p po niewielkich przeróbkach pali mało.** Udowodnił to sobotni rajd o kropelce, zorganizowany przez szczeciński „Polmozbyt", przy udziale naszej redakcji. **Najlepsi uzyskali doskonałe wyniki w granicach 3,3—3,4 l na 100 km.** Oczywiście są to rezultaty osiągnięte w warunkach odmiennych od tych, w jakich na co dzień eksploatujemy samochody. Jeden z uczestników imprezy był bardzo zdziwiony, gdy dowiedział się, że jego „maluch" może palić w granicach 4 litrów na 100 km.

KAŻDY uczestnik zawodów otrzymywał „setkę" paliwa w specjalnym zbiorniczku, na której powinien przejechać co najmniej dwa kilometry...

— Normalnie po mieście zużywam 7 litrów — powiedział. **— Nie dokonywałem w samochodzie żadnych przeróbek poza założeniem zapłonu tyrystorowego. Więc jednak technika jazdy ma duże znaczenie.**

JEDNYM ze zwycięzców mini-rajdu o kropelce jest pan **Wojciech Teuchmann.** Wystartował jako pierwszy i przez cztery godziny nie był przez nikogo zagrożony. Uzyskał bardzo dobry wynik 3,41 l na 100 km, co spowodowało, że prawie dwudziestu uczestników naszych zawodów poddało się bez walki. Dopiero dwaj kierowcy startujący na końcu uzyskali wyniki lepsze — o jedną dziesiątą litra.

Samochód p. Teuchmanna przez cały czas był otoczony gromadką uczestników rajdu i kibiców. Zaglądano wyłącznie do komory silnika, pytano o dokonane przeróbki. Właściciel chętnie udzielał wyjaśnień, radził — jak jeździć ekonomicznie.

— Przeróbki, jakich dokonałem w moim „maluchu" są dostępne dla każdego, kto posiada minimum wiedzy technicznej, zdolności manualne i dysponuje garażem lub innym pomieszczeniem warsztatowym. Naprawdę nie są skomplikowane.

— Jakie to są usprawnienia?

— Zacznijmy od gaźnika. Istotny jest właściwy dobór dysz. Ja mam dyszę paliwową 115 i dyszę powietrzną 225. Uwaga — dotyczy to silnika o pojemności 600 ccm. Prócz tego gardziel gaźnika jest wypolerowana. Zastosowałem również specjalną tulejkę pod gaźnik — likwidującą niekorzystne zawirowania. Tuleja jest wygięta z blachy i w miejscu styku zlutowana.

— Teraz zapłon...

— W moim samochodzie wyprzedzenie kąta zapłonu wynosi 15 stopni, a więc więcej niż zaleca fabryka (10 stopni). Poza tym zastosowałem zapłon tyrystorowy. To dużo daje.

— Czy silnik wytrzymuje te usprawnienia?

— Oczywiście. Przejechałem już ponad 120 tysięcy kilometrów bez jakichkolwiek większych napraw.

— Jakie jest zużycie paliwa?

— Średnio rocznie 4,7 l na 100 km, jeżdżąc dużo po mieście, ciągnąc przyczepę itp.

— W zawodach uzyskał pan znacznie lepszy wynik.

— Bo to były zawody. Mogłem więc zdjąć pasek klinowy i filtr powietrza. Mogłem też zwiększyć ciśnienie w oponach do 2 atmosfer na przodzie i 3 atmosfer z tyłu. Na co dzień też zresztą jeżdżę na podwyższonym ciśnieniu. Prawie całą trasę rajdu pokonałem z małą prędkością na IV biegu.

Muszę jednak powiedzieć, że usprawnienia swoją drogą, a największe znaczenie ma jednak sposób jazdy. Duże oszczędności w zużyciu paliwa daje umiejętne prowadzenie samochodu bez gwałtownego ruszania, nagłego hamowania, wciskania gazu do dechy, jazdy na nieodpowiednich biegach. Tej wprawy nabiera się z latami. Bardzo przydatny jest też podciśnieniomierz. Korzystam z niego od kilku lat — z dobrym skutkiem.

(jas)

BARDZO ważna sprawa — ciśnienie w kołach. Niektórzy podwyższają je do 2 i 3 atmosfer.

Zdjęcia: Zb. Jodkowski

CIEKAWE, jakie są tu zmiany, że „maluch" zużywa tak mało paliwa. Warto zobaczyć i wykorzystać doświadczenia innych w swoim małym Fiacie...

W. CROFTS

Przekład: Urszula Łada-Zabłocka, Krystyna Jurasz-Dąbska

276

Gazety spalono w sejfie, który potem zamknięto, a klucz położono pod poduszką Averilla. Wreszcie rozlano w całym domu naftę, by w odpowiednim momencie podłożyć ogień.

Następnym krokiem było przewiezienie zwłok Markhama Gilesa. Wzięli więc z przybudówki wózek i na przełaj przez wrzosowisko udali się do domku nieszczęsnego człowieka. Otworzyli trumnę i z zimną krwią wyjęli ciało, złożyli na wózku, a naładowawszy do trumny odpowiednią ilość ziemi, zaśrubowali wieko. Przywieźli zwłoki do Starvel i wniósłszy po schodach pozostawili je w łóżku Ropera.

Przez cały czas Philpot wykonywał swoją część roboty z takim zapałem, że jeśli nawet w głowie Ropera zrodziły się poprzednio jakieś podejrzenia co do intencji wspólnika, to teraz całkowicie się rozwiały. Ale Philpot ze swoim jeszcze straszniejszym planem tylko przeczekiwał tak długo, dopóki mu była potrzebna pomoc jego ofiary.

Już mieli zabrać się do podłożenia ognia w domu, gdy nagle Philpot stanąwszy za Roperem zadał mu z całej siły cios w plecy dużym nożem, który miał ukryty w kieszeni. Roper, ugodzony w samo serce, zwalił się na podłogę i umarł prawie natychmiast.

Tak więc w tym ponurym domu znajdowały się teraz cztery ciała pomordowanych osób — Gilesa, Averilla i dwojga Roperów. Ale miały być znalezione tylko trzy. Philpot przewidział tę trudność i dlatego szybko i metodycznie zabrał się do pracy. Jedne z czterech zwłok należało pochować, żeby nie powstało żadne podejrzenie, że jakieś zbrodnicze czy niezwykłe zdarzenia miały tu miejsce, i żeby identyfikowaniem czwartej osoby nie doprowadzono przypadkiem do wykrycia prawdy. Wybrał więc Gilesa z dwóch powodów. Po pierwsze, dlatego, że był najlżejszy, a po drugie, bo gdyby jednak identyfikacja zmarłych okazała się możliwa, to niewątpliwie bezpieczniej będzie, jeśli znajdą Averilla i Roperów. Po pogrzebaniu Gilesa przełożył pieniądze Ropera do swojej teczki, podpalił dom i niezauważony powrócił do Thirsby.

Philpot był przekonany, że nie padnie na niego żadne podejrzenie, ale żeby się jeszcze bardziej zabezpieczyć, przygotował sobie inny wybieg. Na kilka miesięcy przed morderstwem zaczął rozmyślnie trwonić pieniądze na wyścigach. Kiedy popełniono morderstwo, znany był już wszystkim fakt, że doktor znajduje się w tarapatach pieniężnych, a i potem przezornie nie zaprzestał uprawiać hazardu, świadomy, że ceną może być zrujnowanie własnej kariery i konieczność ogłoszenia niewypłacalności. W ten sposób miał nadzieję uniknąć choćby najmniejszego podejrzenia, że zdobył jakieś pieniądze, a ponadto uzyskał rozsądny powód dla swego wyjazdu z Thirsby.

277

Z tego, co mu French powiedział, Philpot zorientował się, że znane są numery części zrabowanych banknotów, ale nie bardzo uwierzył w zeznania inspektora podczas rozprawy u koronera, obawiając się pułapki. Jednakże jego gotówka w tym czasie się wyczerpała, zaczął więc przemyśliwać nie tylko, jakimi to środkami ją zdobyć, ale także, jak przekazać zdobyte pieniądze do Brazylii, do którego to kraju od dawna zamierzał już wyemigrować.

Przygotowania do podróży robił z charakterystyczną we wszystkich jego poczynaniach dokładnością, przywiązując wielką wagę do szczegółów. French znalazł w skrytce ukryty wśród pieniędzy Averilla paszport do Brazylii na nazwisko Arthur Lisle Whitman, z fotografią Philpota i wizą — sfałszowany. Sposób, w jaki tego dokonał raz jeszcze potwierdzał nadzwyczajną pomysłowość tego człowieka. Normalnym trybem postarał się o paszport dla siebie, by spędzić urlop we Francji. Przed podpaleniem domu znalazł i zabrał paszport Ropera z wizą brazylijską. Z nich dwóch wykorzystując część kartek z jednego, a część z drugiego zrobił nowy paszport. Ze swego wziął strony zawierające jego charakterystykę, z ostemplowanym zdjęciem, i kilka pustych z tyłu. Na tych czystych stroniczkach z paszportu Ropera sfałszował zarówno druk jak i pismo ręczne, tych kart, których nie mógł użyć do swojego paszportu, skorzystał też mając wzór wizy brazylijskiej, którą sfałszował.

Ostatnie posunięcie przypartego do muru kryminalisty, czyli jego spotkanie z Frenchem w Waverley — było to z jego strony rzucenie kości. Po otrzymaniu telegramu do Whitmana za pośrednictwem edynburskiego sprzedawcy wyrobów tytoniowych podejrzewał trochę, że to pułapka; potem oczywiście sytuacja się wyjaśniła, kiedy otworzył list od Frencha. W każdym razie spodziewał się, że jest albo całkiem bezpieczny, albo też bezpowrotnie stracony. Jeżeli French nie miał pojęcia, jak się rzecz przedstawia naprawdę, to oczywiście musi stawić się na umówione spotkanie i grać dalej. Z drugiej strony, jeżeli French wiedział o wszystkim, to nic nie mogło go ocalić, i zdecydował, że będzie musiał zakończyć całą sprawę przy pomocy granatu.

Zamykając opowieść o tragedii w Kotlinie Starvel, pozostaje tylko powiedzieć, że po dramatycznym procesie Herbert Philpot zapłacił śmiercią za swoje zbrodnie, lecz zwracając się ku weselszej stronie tej sprawy Pierce Whymper i Ruth Averill połączyli się świętym węzłem małżeńskim i oboje zaznali szczęścia, jakiego kiedyś o mały włos ich nie pozbawiono.

KONIEC

SPRZEDAŻ

TELEWIZOR Neptun du ży czarno-biały na gwa rancji sprzedam. Tel. 23-05-89. 24788-G

MINI-WIEŻĘ i Altusy sprzedam. Tel. 613-632. 24874-G

RADIOMAGNETOFON Sony, telewizor color Elektronica oraz pilo taśmową sprzedam. Wia domość: tel. 526-442. 24909-G

MAGNETOFON Pioneer sprzedam. Tel. 47-489. 24323-G

SHARPA GF 450 H, fa brycznie nowego 4-za kresowego, 2-kasetowe go, stereo sprzedam. Szczecin, ul. Bogumiły 1/7. 24435-G

RADIOMAGNETOFON Sharp Stereo typ 5454 i telewizor turystyczny Neptun 150 sprzedam. Oferty Biuro Ogłoszeń Szczecin 24617-G.

RADIO z magnetofonem marki Philips sprzedam. Tel. 821-595. 24542-G

MAGNETOFON ZK-140, mini-wieżę z kolumna mi i telewizor Rubin — sprzedam. Ul. Jana Sty ki 29/1. 24747-G

NOWA „Arię", telewi zor „Antares", suknię ślubną sprzedam. Tel. 752-06. 24684-G

„ZODIAKA", „Amatora" 2Zenita E z wypo sażeniem dodatkowym, Lu bitel 166 B, lampy błyskowe Łucz, Cetron B, wyposażenie ciemni dla fotoamatora, sprzedam. Płoty, Sobieskiego 13/4. 24623-G

TUNER do Radmora i kolumny 70 W sprzedam. Tel. 613-394. 24705-G

TUNER Radmora sprzedam. 733-83. 25304-G

KOLUMNY ZG 40/C115 sprzedam. Tel. 22-35-10. 25158-G

DWIE mini-kolumny Philipsa sprzedam. Tel. 758-24. 24323-G

KOLUMNY głośnikowe 40 W, 2 szt., sprzedam. Ul. Somosierry 19, tel. 725-89. 24390-G

KOLUMNY 30/40 sprzedam. Tel. 22-84-13. 24541-G

PIANINO marki Fibiger sprzedam. Tel. 735-47. 24774-G

PIANINO Calisia sprzedam. 433-01. 24779-G

PIANINO Legnica nowe sprzedam. Ul. Wróblew skiego 11/4, Pogodno (17—19). 24454-G

SKRZYPCE, Zenita E, kurtkę skórzaną sprzedam. Tel. 524-435. 24538-G

ORGANY, kamerę pogłosową, aparaturę wokalną, wzmacniacz Eltron 30, wzmacniacz Vermona 600 H, płytki PCW sprzedam. Mickiewicz, Nowogard, ul. Za wadzkiego 5. 24442-G

AKORDEON Weltmeister 120-basowy sprzedam. Tel. 393-79 po 16. 25111-G

AKORDEON 120-basowy, dywan belgijski, skóry nutrii sprzedam. Tel. 730-38. 25451-G

AKORDEON 120-basowy sprzedam. Grodzka 38/10, od godz. 19. 24773-G

TELEFON z pamięcią sprzedam. Tel. 521-383. 24692-G

PRAKTICĘ PLC-3 sprze dam. Police, Piaskowa 28/9. 24869-G

APARAT fotograficzny Canon AE-1 sprzedam. Tel. 223-813 po godz. 15. 25104-G

APARAT fotograficzny Canon QL 19, radio tranzystorowe z dwoma odtwarzaczami, dywany z importu 4×3 i 2,40× 3,20 sprzedam. Tel. 706-27 po 15. 25168-G

LORNETKĘ 7×50 Zeissa sprzedam. Tel. 82-19-59. 25079-G

JAPOŃSKĄ lunetę myśliwską 6×40 sprzedam. Ul. Bośniacka 30, po 20. 24894-G

SZAFĘ od „Huberta" sypialnie „Coblenz" — sprzedam. Tel. 21-32-23 (7—15). 25083-G

SEGMENT „Goleniów" 2 kanapotapczany, fo tel rozsuwany, kredens kuchenny i stołowy — sprzedam. Tel. 22-58-81. 25087-G

SEGMENTY „Koszalin" oraz komplet wypoczyn kowy nowy „Rubens" prod. Swarzędz sprze dam. Tel. 765-01, po godz. 19. 24972-G

ŁÓŻECZKO dziecięce, wózek składany sprze dam. Tel. 22-07-75. 24973-G

OZDOBNY stolik mar murkowy wraz z lampką sprzedam. Tel. 88-124. 25191-G

BUFET — antyk sprze dam. Ul. Małkowskiego 5/10 (17—19). 25071-G

TAPCZAN-PÓŁKĘ, bi blioteczkę i pojemnik na pościel kolor jasny sprzedam. Wiadomość: ul. Pasterska 24/13 (16—20). 25140-G

MEBLE „Hubert" sprze dam. Oferty Biuro Ogło szeń Szczecin 25138.

NOWY komplet kuchen ny sprzedam. Tel. 735-39. 25287-G

MEBLOŚCIANKĘ, szafę 3-drzwiową i inne me ble używane sprzedam. Ul. Bartnicza 28/3. 25474-G

MEBLE swarzędzkie no we, komplet wypoczyn kowy sprzedam. Wiado mość: tel. 613-122 do 17. 25509-G

KOMPLET wypoczynko wy, lustery sprzedam. Staffa 16. 25251-G

KANAPOTAPCZAN i dwa fotele sprzedam tanio. Tel. 758-24. 24324-G

ZESTAW stołowy (styłowy) sprzedam. Chło bowa 18a. 25253-G

SEGMENT goleniowski sprzedam. Tel. 741-46. 24434-G

SEGMENT swarzędzki nowy sprzedam. Tel. 22-09-26. 24384-G

NOWY komplet wypo czynkowy sprzedam. Tel. 526-364. 24438-G

KOMPLET mebli mło dzieżowych „Jacek" i te lewizor kolorowy sprze dam. Tel. 22-17-47 po godz. 19. 24553-G

STÓŁ okrągły, klatki dla ptaków, odzież dam ską sprzedam. Tel. 77-366 po 16. 24734-G

„MARIUSZA" komplet wypoczynkowy sprze dam. Tel. 392-28. 24717-G

ŁADNĄ szafę trzy-drzwiową sprzedam. Tel. 710-95. 24659-G

KOMPLET wypoczynko wy, ławę, 2 pufy, szafkę kuchenną sprzedam. Tel. 22-17-21. 24798-G

SZAFĘ trzydrzwiową, kominek, lampę-koło wrotek, tapczany, dwu osobowy, jednoosobowy, łóżeczko dziecięce, be czulkę na kapustę, płytę marmurową sprze dam. Oferty Biuro Ogło szeń Szczecin 24766.

KANAPĘ rogową, 2 fo tele, ławę sprzedam. Tel. 346-19. 24773-G

PLED wełniany na tap czan i fotele, płaszcz męski skórzany, pierście nek i obrączki złote — sprzedam. Tel. 22-34-40. 24907-G

DYWAN polski 2,40×1,70 sprzedam. Szafera 58/3. 24919-G

2 DYWANY duńskie 2×3, 2,5×3,5, telewizor czarno-biały sprzedam. Otwocka 19/9. 25027-G

DYWAN 2,5×3 sprze dam. Tel. 82-40-18 dzwo nić po 16. 25053-G

DYWAN wełniany 2,5× 3,5 sprzedam. Tel. 23-10-05, po 15.30. 25282-G

DYWAN, akumulator — sprzedam. 742-08. 25502-G

DYWAN belgijski ciemny 3×6,5, chodnik wełniany szer. 1,10 m, silnik do Poloneza 1500 ccm, opony 14×155 sprze dam. Tel. 70-254 (16—20). 25381-G

DYWAN holenderski sprzedam. Ul. Świer czewskiego 8/12. 25398-G

DWA dywany RFN 2×3 sprzedam. Tel. 779-06. 24873-G

WŁOCHACZ wełniany beżowy na komplet wy poczynkowy sprzedam. Szczecin, ul. Gen. Za wadzkiego 65/2. 24327-G

DYWAN 2×3 i telefon sprzedam. Tel. 22-39-50. 24790-G

FUTRO z nutrii i płaszcz skórzany sprze dam. Tel. 41-53-98 (7—15). 24709-G

NOWE atrakcyjne futro karakułowe sprzedam. Szczecin tel. 362-32. 25425-G

FUTRO łapki karakułowe oraz kurtkę karakułową czarną sprzedam. Tel. 703-63. 25465-G

FUTRO karakułowe — kołnierz norka — tanio sprzedam. Wielkopolska 13/3. 25009-G

FUTRO karakułowe bra zowe sprzedam. Tel. 52-11-04. 25055-G

FUTRO brązowe łapki karakułowe sprzedam. Tel. 746-15. 25222-G

FUTRO z nutrii i czap kę z lisa sprzedam. Tel. 82-45-70. 24873-G

KOŻUSZKI: damski, męski, młodzieżowe sprze dam tanio. Kazimierza Królewicza 71/1, tel. 500-291. 24795-G

KOŻUCH turecki dam ski sprzedam. Benesza 50/5 po 16. 24468-G

KOŻUCH damski i koż uszek na 7—10 lat — sprzedam. Tel. 72-350. 25277-G

KOŻUCH męski sprze dam. Tel. 352-39 (16—19). 25138-G

KOŻUSZKI z łatek oraz pianino sprzedam. Tel. 614-566 po 16. 24927-G

SKÓRZANĄ marynarkę (dużą) oraz średnią dam ską sprzedam. Tel. 751-36. 24564-G

NOWĄ kurtkę z lisów srebrnych, kożuch męski 52 — sprzedam. Ul. Kołłątaja 28B/4.

KURTKI skórzane rude sprzedam. Tel. 727-84. 25479-G

KURTKĘ skórzaną męską i damską, korale prawdziwe, wózek głęboki ze spacerówką — sprzedam. Wiadomość: Zabużańska 51a, tel. 78-169. 24947-G

PŁASZCZ skórzany bra zowy rozm. 44 sprze dam. Wiadomość: tel. 761-22. 25406-G

DAMSKIE 2 płaszcze skórzane i futro foki rozmiar średni, pralkę automatyczną, telewizor Beryl, na gwarancji — sprzedam. Ul. Zupań skiego 9/8. 25365-G

ANGIELSKĄ suknię ślubną sprzedam. Tel. 38-513. 25271-G

ATRAKCYJNĄ suknię ślubną sprzedam. Tel 82-21-21. 24490-G

SUKNIĘ ślubną sprze dam. Tel. 47-147. 24843-G

BŁAM karakułowy — sprzedam. Tel. 175-425. 24981-G

BŁAM łapki karakułowe czarne sprzedam. Tel. 73-726 po godz. 15. 25046-G

BŁAM czarny łapki ka rakułowe sprzedam. Tel. 723-76. 24424-G

BŁAM karakułowy czar ny, projektor filmowy „Rus" i kamerę filmo wą, używany piec „Ca mino" 0,9 m kw., bojler gazowy sprzedam. Tel. 751-28. 24722-G

WYPRAWIONE skóry nutrii — nowy silnik skrzynię biegów do Warburga 353 sprze dam. Zdroje, Sanatoryj na 14. 25049-G

ZŁOTĄ obrączkę i pierścionek sprzedam. Tel. 749-81. 25234-G

DWA pierścionki i sy gnet męski sprzedam. Oferty Biuro Ogłoszeń Szczecin 24380.

PIERŚCIONEK z bry lantem sprzedam. Ofer ty Biuro Ogłoszeń Szcze cin 25143.

ZŁOTY pierścionek — sprzedam. Tel. 758-81 (18—20). 25435-G

BONY PeKaO sprze dam. Oferty Biuro Ogło szeń Szczecin 24708.

SZNAUCERA olbrzyma, brodacza z rodowodem 18-miesięcznego tylko w dobre ręce sprzedam z powodu wyjazdu. Tel. 367-52. 25190-G

RATLERKI małe sprze dam. Tel. 523-437. 24615-G

JAMNIKI czarne sprze dam. Pyrzyce, Gkwa ckiego 21, po 15. 24615-G

BOKSERY rodowodowe sprzedam. Oferty Biuro Ogłoszeń Szczecin 24777.

BOKSERA rocznego oraz organy „Student 100" sprzedam. Tel. 231-441, po 17. 24794-G

OWCZARKA niemieckie go sukę 10-tygodniową sprzedam. Tel. 724-06. 25469-G

SZCZENIĘTA cocker-spaniele złote, rodowodowe sprzedam. Cedynia, tel. 85, po 16. 25375-G

SPANIELKI sprzedam Skolwin, Artyleryjska 18. 25273-G

SZCZENIĘTA cocker-spaniele złociste, rodowodowe, po rodzicach polujących sprzedam. Tel. 82-19-58. 25079-G

MŁODE krowy sprze dam. Henryk Rudzki. Szczecin, Marynarska 17a, autobus 52. 25149-G

ALSTROMERIA — ukorzenione sadzonki sprze dam. Szczecin, ul. Harnasiów 36. 25203-G

ALSTROMERIA sadzon ki i korpy b. plenne w kilku kolorach wolne od chorób oraz Syrenę 165 i silniki i karoserię nowe — okazyjnie sprze dam. Tel. 753-49. 24647-G

DUŻEGO fikusa sprze dam. Tel. 52-55-51. 24650-G

DRACENĘ sprzedam. Tel. 230-239. 24458-G

PALMĘ sprzedam. Tel 705-60. 24468-G

LOKALE

ŚRÓDMIEŚCIE — 1-pokojowe samodzielne mieszkanie zamienię na pokój. Oferty Biuro Ogłoszeń Szczecin 24765.

M-2 zamienię na podob ne w woj. warszawskim, lubelskim lub podobne. Oferty Biuro Ogłoszeń Szczecin 24871.

MIESZKANIE 3-pokojo we kwaterunkowe, telefon, Gryfice, zamienię na podobne Szczecin. Tel. 894-32. 24860-G

DUŻE M-3 zamienię na dwie kawalerki. Tel. 396-69. 24861-G

3 POKOJE zamienię na M-2 i dwupokojowe. Tel. 447-09. 24810-G

M-3 kwaterunkowe, II piętro, Pomorzany, 37 m kw., zamienię na większe, dzielnica obojętna. Oferty Biuro Ogłoszeń Szczecin 24797.

POKÓJ z kuchnią bez wygod, zamienię na większe na korzystnych warunkach. Krasińskiego 99/20. 24786-G

POKÓJ we Wrocławiu zamienię na pokój — Szczecin. Tel. 754-25. 24689-G

KAMIEŃ POMORSKI — mieszkanie kwaterunkowe, 2-pokojowe, kuchnia — z wszelkimi wygodami, zamienię na po dobne. Tel. 21-257, dzwo nić po godz. 18. 24657-G

MIESZKANIE 1-pokojo we nowe budownictwo, centrum, zamienię na 2-pokojowe. Warunki do uzgodnienia. Tel. 82-21-57. 24358-G

POKOJ, kuchnia, łazienka, piec, zamienię na większe. Bolesława Śmiałego 22/24. 24607-G

M-3 spółdzielcze zamienię na równorzędne, dzielnica obojętna. Ofer ty Biuro Ogłoszeń Szcze cin 24384.

SPÓŁDZIELCZE M-3 w Kraśniku Lubelskim za mienię na podobne w Stargardzie. Tel. 61-35-29. 24575-G

DWIE kawalerki zamie nię na mieszkanie kate gorii M-4, najchętniej Słoneczne lub Zdroje. 32-65-20. 24549-G

TOKUŃ — nowe miesz kanie spółdzielcze M-3 z balkonem, 49 m kw., zamienię na podobne w Szczecinie, dzielnica obojętna. Wiadomość: Szczecin-Dąbie, ul. Anie li Krzywoń 2/5, po godz. 16. 24555-G

DWA mieszkania 2-po kojowe z balkonami kwaterunkowe jedno c.o., komunalne, drugie piece, zamienię na jedno 3-pokojowe. Oferty Biuro Ogłoszeń Szczecin 24528.

MIESZKANIE dwupokojowe zamienię na 3-po kojowe. Tel. 22-24-89. 24737-G

WŁOCŁAWEK M-4 spół dzielcze nowe budownictwo, zamienię na po dobne w Szczecinie. Wiadomość: Szczecin Zawadzkiego 113/9. 24732-G

MIESZKANIE M-4 wła snościowe, ul. Małopol ska, zamienię na po dobne lub 1/2 domku na Pogodnie. Tel. 524-143. 24724-G

GDYNIA — własnościo we, 80 m kw., zamienię na dwa mieszkania w Szczecinie lub sprze dam. Oferty Biuro Ogło szeń Szczecin 24720.

WŁASNOŚCIOWE, cen trum, telefon, garaż, etażowe, 4 1/2 pokoju, zamienię na domek. Oferty Biuro Ogłoszeń Szczecin 24718.

MIESZKANIE M-3, 49 m kw., z telefonem (osiedle Książąt Pomorskich) zamienię na dwa miesz kania. Tel. 22-13-12. 24707-G

2 MIESZKANIA M-2, Śródmieście, zamienię na jedno mieszkanie M-3. Oferty Biuro Ogło szeń Szczecin 24629.

ŁADNE 3,5 pokoju, 106 m kw., III piętro, front, piece, zamienię na 2, względnie 1 duży pokój z kuchnią i łazienką, c.o. Tel. 701-79 po godz. 16. 24425-G

KARPACZ — M-3 stare budownictwo, zamienię na podobne w Szczecinie. Jerzy Grabowski, Międzyzdroje, ul. Bohaterów Warszawy 18. 24389-G

3 POKOJE, łazienka, 74 m kw., stare budownictwo, zamienię na 3 po koje i 1 pokój. Oferty Biuro Ogłoszeń Szczecin 24651.

2-POKOJOWE, stare bu downictwo, 70 m kw., zamienię na M-2. Tel. 352-53. 24644-G

M-4 własnościowe i 2-pokojowe, stare budow nictwo, 70 m kw., za mienię na domek. Tel. 352-53. 24643-G

M-3 kwaterunkowe, IV piętro, zamienię na rów norzędne I—II piętro. Dzielnica obojętna. Tel. 43-573 po 16. 24621-G

MIESZKANIE M-3, 2-po kojowe nowe budownictwo, parter, zamienię na 2 kawalerki. Oferty Biuro Ogłoszeń Szcze cin 24283.

POKÓJ z kuchnią w oficynie w centrum, za mienię na korzystnych warunkach na większe. Oferty Biuro Ogłoszeń Szczecin 24281.

M-3 w Wałbrzychu za mienię na mieszkanie w Szczecinie. Tel. 778-39. 22781-G

DWIE kawalerki zamie nię na większe. Bogu sława 25/30. 24517-G

WŁASNOŚCIOWE kom fortowe M-2 w cen trum Gdyni, zamienię na mieszkanie Szczecin, Stargard. Oferty Biuro Ogłoszeń Szczecin 24503.

MIESZKANIE własno ściowe 4-pokojowe, te lefon, zamienię na 2 mieszkania własnościo we, w tym jedno z te lefonem lub inne pro pozycje. Oferty Biuro Ogłoszeń Szczecin 24501.

SŁUPSK — 2-pokojowe, wygody, zamienię na równorzędne — Szcze cin, Szczecin, Krzywo ustego 78/5. 24476-G

M-2 (pokój z wneką, duży balkon, telefon), w Świnoujściu, zamie nię na podobne lub większe najchętniej w Szczecinie. Oferty Biu ro Ogłoszeń Szczecin 24474.

MIESZKANIE spółdziel cze M-2 w Częstocho wie, zamienię na miesz kanie równorzędne w Szczecinie. Oferty Biu ro Ogłoszeń Szczecin 24459.

M-2, nowe budownictwo Pomorzany, zamienię na większe. Warunki do uzgodnienia. Oferty Biu ro Ogłoszeń Szczecin 24450.

POKÓJ z kuchnią, I piętro, c.o., zamienię na 3 pokoje, stare budow nictwo, z telefonem. Tel. 222-975. 24370-G

MIESZKANIE 3-pokojo we w nowym budowni ctwie, zamienię na 2-pokojowe po prawo brzeżnej stronie Szcze cina i 1-pokojowe. Ofer ty Biuro Ogłoszeń Szczecin 24372.

WŁASNOŚCIOWE 2-po kojowe mieszkanie 32 m kw., I piętro, w bło ku w Pabianicach, za mienię na równorzędne w Szczecinie lub okolic ty. Tel. 500-138 Szcze cin. 24366-G

M-3 z telefonem w cen trum Szczecina, ul. U nisławy, parkiet, zamie nię na M-4 w Koszali nie. Oferty Biuro O głoszeń Szczecin 24361.

MIESZKANIE kolejowe dwupokojowe w nowym budownictwie, w Grudziądzu zamienię na mieszkanie — Szczecin, 772-18. 24354-G

MIESZKANIE w nowym budownictwie M-4 2-pokojowe zamienię na M-4 3-pokojowe w Star gardzie. Tel. 77-22-10 po godz. 15. 24335-G

DWA mieszkania M-3 3-pokojowe i M-2 1-po kojowe, w leningradach, osiedle Kaliny, za mienię na dwa miesz nia M-3. Tel. 52-35-29 (18—20). 24330-G

M-2 spółdzielcze z tele fonem, Niebuszewo, za mienię na M-3 z telefo nem, najchętniej Śródmieście, Parter wykluczony, nowe budowni ctwo. Oferty Biuro O głoszeń Szczecin 24316.

M-4, ul. Świętoborzyców 20/4, zamienię na M-3 i M-2. 24306-G

M-5 własnościowe, kom fort, zamienię na samochód osobowy Diesel 2—3-letni. Oferty Biuro Ogłoszeń Szczecin 24289.

NOWE M-3 w Stargar dzie, zamienię na po dobne w Szczecinie z prowonikiem kolei. O ferty Biuro Ogłoszeń Szczecin 25423.

DWUPOKOJOWE, II pię tro, 49 m kw., kuchnia, sanitariaty, c.o., miej skie, telefon, balkon we wnętrzny, zamienię na dwie kawalerki. Ofertv Biuro Ogłoszeń Szczecin 25407.

PLESZEW — mieszka nie — pokój z kuchnia i łazienką zamienię na podobne w Szczecinie lub większe. Wiado mość: Armii Czerwonej 11/22, tel. 23-13-12. 25358-G

ZIELONA GÓRA — dwupokojowe, parter, zamienię na podobne Szczecin. Tel. 36-931. 25244-G

M-2, osiedle Słoneczne, zamienię na większe. Tel. 369-31. 25243-G

BYDGOSZCZ — miesz kanie 75 m kw., 2 po koje, kuchnia, łazienka, balkon, zamienię na po dobne w Szczecinie. Wiadomość: Szczecin, tel. 72-852. 25503-G

SPÓŁDZIELCZE dwupo kojowe zamienię na rów norzędne lub większe. Piece etażowe, parter — wykluczone. Tel. 442-59. 25490-G

MIESZKANIE w Śród mieściu z czynnym lo kalem handlowym (mo gą być usługi), zamie nię na dwa pokoje w nowym budownictwie. Oferty Biuro Ogłoszeń Szczecin 25447.

MIESZKANIE 3-pokojo we, centrum, piece, za mienię na dwa jedno pokojowe. Tel. 366-36. 25442-G

BOLESŁAWIEC, woj. Jelenia Góra, mieszka nie kwaterunkowe M-3 49 m kw., w centrum zamienię na podobne lub większe w Szczecie nie. Wiadomość: Szcze cin, Wielkopolska 23/3, po godz. 15. 25434-G

KAWALERKĘ (c.o.) za mienia na większe. Wa runki do uzgodnienia. Tel. 372-39. 25298-G

M-3 na osiedlu Słonecz nym, zamienię na po dobne w innej dzielni cy. Ul. Rydla 34/11. 25231-G

MIESZKANIE dwupoko jowe 36 m kw., nowe budownictwo (packiet) w Warszawie — Saska Kępa — sprzedam. Ofer ty Biuro Ogłoszeń Szcze cin 25186.

WŁOCŁAWEK — M-2 własnościowe — 2 poko je z kuchnią, zamienię na podobne — Świno ujście. Wiadomość: Szczecin tel. 458-86. 25150-G

3 POKOJE, kuchnia, ła zienka, ogrzewanie eta żowe, po remoncie, par ter, zamienię na 3 po koje, centralne ogrze wanie. Ul. Lenartowicza 23/3. 25144-G

MIESZKANIE spółdziel cze dwupokojowe, Biała Podlaska, zamienię na podobne lub mniejsze w Stargardzie lub okolicy. Tel. Stargard 770-778. 25142-G

MIESZKANIE M-2 za mienię na trzy pokoje. 26 Kwietnia 61/7. 25121-G

DWA M-2 (Warszawa, Szczecin), zamienię na większe Szczecin, dzwo nić 523-234. 25338-G

KLUCZBORK — 2 po koje, nowe budowni ctwo, 36 m kw., zamie nię na mieszkanie w Szczecinie. Tel. Szcze cin 47-147. 25326-G

STARGARD SZCZECIŃ SKI — M-2 własnościo we, 22 m kw., nowe bu downictwo, parter, za mienię na większe w Szczecinie. Oferty Biu ro Ogłoszeń Szczecin 25329.

3-POKOJOWE kwaterun kowe z telefonem, za mienię na 2 mieszka nia jedno 2-pokojowe z telefonem. Tel. 82-19-18. 25312-G

2 POKOJE, kuchnia, ła zienka, balkon, I pię tro, zamienię na 3 po koje. Szarotki 13/3. 25322-G

M-3 piece oraz M-2 no we budownictwo, zamie nie na M-3 z c.o. Tel. 242-568. 25323-G

DWA mieszkania zamie nie na domek z ogrodem. Tel. 525-375. 25310-G

MIESZKANIE spółdziel cze dwupokojowe, 36 m kw., widna kuchnia, w Mysłakowicach, k. Jele niej Góry, (dojazd auto busem miejskim) pilnie zamienię na podobne w Szczecinie. Tel. 462-29. 25302-G

ŁOMŻA — M-3 49 m kw., zamienię na podob ne w Szczecinie. Tel. 450-26. 25131-G

ŁÓDŹ — pokój z kuch nia 42 m kw., nowe bu downictwo, kwaterunko we i Szczecin M-2 za mienię na dwa pokoje z kuchnią w Szczecie nie, nowe budownictwo. Oferty Biuro Ogłoszeń Szczecin 24978.

WŁASNOŚCIOWE M-3 (47 m kw.), komfort, za mienię na 4-pokojowe mieszkanie słoneczne z balkonem, w dzielnicy Niebuszewo, Gontyny, Kaliny lub Przyjaźni, chętnie do remontu. O ferty Biuro Ogłoszeń Szczecin 24976.

3-POKOJOWE, nowe bu downictwo, zamienię na 1-pokojowe i 2-pokojo we z c.o. Tel. 892-25 do godz. 15. 24952-G

1-POKOJOWE własno ściowe zamienię na większe. Tel. 345-29 do godz. 15.30. 24953-G

WŁASNOŚCIOWE M-3 z telefonem — Niebu szewo, zamienię na po dobne. Tel. 23-37-91. 24961-G

MIESZKANIE dwupoko jowe, nowe budowni ctwo, zamienię na wiek sze. Warunki do uzgod nienia. Tel. 82-35-43. 24906-G

M-3 na Słonecznym, za mienię na równorzędne w Szczecinie. Tel. 732-61. 24890-G

WROCŁAW — 4 pokoje w nowym budowni ctwie, zamienię na po dobne lub mniejsze Szczecin, Świnoujście, Wrocław, ul. Nowy Targ 26/2. 24881-G

WŁASNOŚCIOWE M-3 oraz samochód Opel Ascona, Diesel (roczny) zamienię na domek, bliźniaka lub segment. Oferty Biuro Ogłoszeń Szczecin 24879.

WŁASNOŚCIOWE M-3 dwupokojowe (50 m kw.) — osiedle Tatrzańskie, zamienię na 4-pokojo we. Oferty Biuro Ogło szeń Szczecin 24878.

MIESZKANIE 52 m kw., spółdzielcze 2-pokojowe, parter, ul. Rugiańska, zamienię na podobne — osiedle Słoneczne lub Pomorzany, może być domek do wykupu lub wykończenia. Wiado mość: tel. 719-24. 25070-G

NOWE M-3 spółdzielcze w Szczecinie zamienię na większe w Stargar dzie. Oferty Biuro O głoszeń Szczecin 25066.

MIESZKANIE 4-pokojo we w Śródmieściu, stare budownictwo, nadaja ce się na działalność handlową, zamienię na 2 mieszkania samodziel ne. Tel. 22-63-02. 25044-G

STARGARD SZCZECIŃ SKI — M-4 3-pokojowe z telefonem, spółdziel cze, I piętro, os. XXX-lecia PRL, zamienię na 3-pokojowe, osiedle Sło neczne. Stargard Szcze ciński, tel. 77-36-24. 25012-G

ŁÓDŹ — M-4 zamienię na mieszkanie w Szczecie cinie, Szczecin, tel. 23-61-51. 25006-G

3 POKOJE, wygody, c.o. etażowe, zamienię na 2 pokoje z c.o., Ma zurska 19/2. 24197-G

WŁASNOŚCIOWE 3 po koje, kuchnia, łazienka, ogródek — na Pogodnie — sprzedam. Oferty Biu ro Ogłoszeń Szczecin 24440.

DWUPOKOJOWE wła snościowe sprzedam. O ferty Biuro Ogłoszeń Szczecin 25338.

KAWALERKĘ 37 m kw., sprzedam. Oferty Biuro Ogłoszeń Szcze cin 25432.

MIESZKANIE własno ściowe M-4 w Głucho łazach-Zdroju, woj. opol skie, sprzedam. Oferty pisemne kierować: Ewa Jackiewicz, Głuchołazy 48-340, ul. Wieniawskiego 6/42. 25123-G

WŁASNOŚCIOWE miesz kanie 60 m kw., kom fort, centrum Szczecina sprzedam. Informacje: Poznań, tel. 432-78. 25062-G

M-3 lub M-4 w Szcze cinie kupię. Oferty Biu ro Ogłoszeń Szczecin 24679.

POKÓJ z kuchnią w starym budownictwie kupię. Peryferie niewy kluczone. Oferty Biuro Ogłoszeń Szczecin 24619.

KAWALERKĘ w Szcze cinie kupię lub wynaję mę. Oferty Biuro Ogło szeń Szczecin 24633.

KAWALERKĘ kupię. Oferty Biuro Ogłoszeń Szczecin 25324.

SAMODZIELNY pokój do wynajęcia pani ucza cej się. Ul. Strzałowska 15. 24842-G

WYNAJMĘ pokój pa nience. Tetmajera 4/3. 24870-G

ODNAJMĘ pokój pani. 748-69. 24301-G

DWUPOKOJOWE miesz kanie wynajmę. Gorlic ka 15. 24357-G

PRZYJMĘ panienkę pra cującą do wspólnego pokoju za opiekę. Uni sławy 21/7. 25394-G

M-2 z telefonem na pół roku do wynajęcia. Tel. 462-43. 25194-G

DO wynajęcia samo dzielne mieszkanie 2-pokojowe, kuchnia i ła zienka. Ul. Szybowcowa 109. 25219-G

WYNAJMĘ pokój uczen nicy. Tel. 23-07-12 25049-G

POKÓJ do wynajęcia, ul. Dąbrowszczaków nr 16. 25066-G

DO wynajęcia 2 poko je, kuchnia, łazienka. Tel. 776-81. 25080-G

MIESZKANIE do wynaję cia. Daleszewo 10. 24946-G

WYNAJMĘ pokój małżeństwu bezdzietnemu. Ul. Sandomierska 36. 24964-G

WYNAJMĘ pokój pa nienkom. Tel. 809-86. 24958-G

MAŁŻEŃSTWO z dzie ciekiem poszukuje poko ju. Oferty Biuro Ogło szeń Szczecin 24656.

MAŁŻEŃSTWO, lekarka i inżynier poszukuje po koju nieumeblowanego lub samodzielnego miesz kania. Oferty Biuro O głoszeń Szczecin 24381.

KOMUNIKAT

DYREKCJA WIELKOPOLSKIEGO OKRĘGOWEGO ZAKŁADU GAZOWNICTWA

zawiadamia właścicieli i administratorów budynków mieszkalnych i publicznych, iż na terenie miast zgazyfikowanych woj. szczecińskiego w terminie 16—30.X.1984 r. przeprowadzone będzie

PRZEWONIENIE SIECI GAZOWEJ

poprzez zwiększenie intensywności zapachu gazu ziemnego w celu sprawdzenia szczelności sieci i instalacji gazowych oraz wyczulenia mieszkańców na zapach gazu.

Właściciele i administratorzy budynków zobowiązani są corocznie skontrolować stan techniczny instalacji gazowych od kurka głównego do urządzenia pobierającego gaz, zgodnie z Rozporządzeniem Ministra Gospodarki Terenowej i Ochrony Środowiska z dnia 20.II.1975 r. w sprawie nadzoru urbanistyczno-budowlanego (Dz.U. Nr 8 poz. 48) oraz dla woj. szczecińskiego dodatkowo Decyzją Nr 1 KM/84 z dnia 11.04.1984 r.

Okres przewonienia sieci gazowych jest dogodnym momentem do wykonania powyższych czynności kontrolnych.

Prosimy właścicieli i administratorów budynków zgazyfikowanych o przygotowanie i podjęcie odpowiednich działań kontrolnych w czasie prowadzenia akcji przewonienia gazu ziemnego przez WOZG.

Szczegółowe daty przewonienia gazu ziemnego w poszczególnych miastach naszego działania zostaną podane odrębnymi komunikatami prasowymi.

4359-K

ZAKŁADY WŁÓKIEN CHEMICZNYCH „CHEMITEX-WISKORD"

w Szczecinie, ul. Transportowa 1

przyjmą do pracy

kobiety i mężczyzn na stanowisko: aparatowy procesów chemicznych.

Wynagrodzenie wg Układu Zbiorowego Pracy dla pracowników przemysłu chemicznego.

Dla samotnych zakład zabezpiecza miejsca w Hotelu Pracowniczym bądź kwatery prywatne.

Bliższych informacji udziela Dział Kadr i Szkolenia Zawodowego, tel. 616-081, wew. 218 i 219.

4357-K

DOM KULTURY BUDOWLANYCH

w Szczecinie
al. Bohr. Warszawy 34/35 tel. 374-95

organizuje:

- **kurs języka angielskiego dla początkujących**
- **kurs języka niemieckiego dla początkujących**
- **kurs tańca towarzyskiego dla początkujących**

Informacji udziela sekretariat DKB w godz. 8.00—17.00.

4312-K

PRZEDSIĘBIORSTWO TRANSPORTOWO-SPRZĘTOWE BUDOWNICTWA „TRANSBUD — SZCZECIN"

zatrudni

w Oddziale Transportowym nr VII w Policach:

- **kierowców z kat. „C"**
- **monterów,**
- **dyspozytora,**
- **kontrolera technicznego,**
- **specjalistę d/s technicznych,**
- **st. insp. d/s zaopatrzenia.**

Warunki pracy i płacy do uzgodnienia na miejscu w Oddziale Transportowym nr VII w Policach, ul. Piotra i Pawła, tel. 17-47-13.

Pracownicy zatrudnieni w Oddziale Transportowym nr VII w Policach otrzymują specjalną zwiększoną premię, całoroczne posiłki regeneracyjne oraz bezpłatne zakwaterowanie w hotelach robotniczych.

Ponadto zatrudni w Oddziałach Transportowych na terenie miasta Szczecina następujących pracowników:

- **kierowców,**
- **pracowników przeładunkowych,**
- **spawaczy,**
- **konserwatorów suwnic,**
- **pracowników spedycji,**
- **magazyniera stacji paliw,**
- **specjalistę d/s kontroli gospodarczej,**
- **specjalistę d/s gospodarki paliwowo-smarowniczej,**
- **kontrolerów technicznych i dyspozytorów.**

Wymagane skierowanie z Urzędu Zatrudnienia. Warunki pracy i płacy do uzgodnienia na miejscu w zarządzie przedsiębiorstwa, Szczecin, ul. Obotrycka 14b, tel. 22-16-41 wew. 18.

4097-K

PRZETARG

KOMBINAT PAŃSTWOWYCH GOSPODARSTW ROLNYCH w Radosławiu 72-200 Nowogard

ogłasza II etap przetargu nie dokończonej inwestycji ferma krów w Kulicach.

Cena wywoławcza 69 790 000 zł.

Przetarg odbędzie się 16 października 1984 r. o godz. 10.30 w siedzibie dyrekcji Kombinatu PGR Radosław.

Przystępujący do przetargu obowiązani są wpłacić wadium do kasy KPGR Radosław w terminie do dnia 15.10.1984 r. w wysokości 150 000 zł. Kupującymi mogą być przedsiębiorstwa państwowe i inne osoby fizyczne oraz prawne z tym, że w obiektach należy po kupnie prowadzić produkcję rolną. W wypadku niedojścia do sprzedania obiektu w II etapie, w dniu 16.10.1984 r. przeprowadzony będzie III etap przetargu, w którym cena wywoławcza obniżona będzie o 30 proc. w stosunku do II etapu.

4366-K

PRACA

ZATRUDNIĘ ucznia w piekarni. Ul. Kołłątaja 27. 25598-G

MATRYMONIALNE

NIEZALEŻNA lat 53, pozna kulturalnego pana bez nałogów w celu matrymonialnym. Oferty Biuro Ogłoszeń Szczecin 25568.

SAMOTNY wdowiec lat 42, wzrost 180 cm, z mieszkaniem, pozna nie zależną panią do lat 45 miłą, cel matrymonialny. Oferty Biuro Ogłoszeń Szczecin 25594.

BIURO Matrymonialne „Westa" lekarstwem na samotność. Szczecin, Żupańskiego 6/8, tel. 22-33-22. 22709-G

BIURO Matrymonialne „Westa" organizuje Bal Samotnych. Informacje: tel. 22-33-22. 22708-G

RAZEM lepiej! Przyjaciół, kandydatów do ślubu z kraju i zagranicy szukaj w Klubie „Poznajmy się". Kielce 1, skrytka 338. 4205-K

NIERUCHOMOŚCI

DOMEK jednorodzinny w Łodzi, zamienię pilnie na mieszkanie własnościowe 2—3-pokojowe. Tel. 28-31-12. 25588-G

DUŻĄ willę na Głębokiem sprzedam. Wiadomość: Warszawa, tel. 24-34-65. 4306-K

KOMFORTOWY dom 220 m kw., działka 4200 m kw., budynki warsztatowo-gospodarcze 200 m kw., namioty foliowe 760 m kw., gaz, 16 km od centrum Warszawy sprzedam. Tel. Warszawa 46-41-85. 22123-G

DZIAŁKĘ w Tuszynku k. Łodzi, zagospodarowaną, woda, siła, 0,56 ha, pilnie sprzedam. Tel. Łódź 32-30-56. 25587-G

POŚREDNICTWO handlu nieruchomościami, mieszkaniami — poniedziałki, środy, czwartki 13—18, tel. 22-88-53, Biera. 22435-G

RÓŻNE

TELEPOGOTOWIE — Barczyk, 756-34. 23196-G

TELEPOGOTOWIE — Śródmieście, Sirowy, 524-158. 23529-G

TELEPOGOTOWIE — przestrajanie bezszumowe, Sercocki, 82-35-25. 22719-G

TELEPOGOTOWIE — Uznański, 522-233. 23944-G

TELEPOGOTOWIE — Martyniuk, 36-474. 20901-G

TELENAPRAWY — color — Zdzisław Uznański, 22-85-97. 21902-G

TELENAPRAWY — Hermann Spicker, 613-658. 22937-G

ANTENY instaluje — Kiziewicz, 380-57. 17689-G

GAZOWE usługi — Korycko, 472-79. 23716-G

TAPETOWANIE, malowanie — posiadam tapety. Fluk, 231-765. 24178-G

AUTO-TEST Service: badania diagnostyczne — regulacje — naprawy główne silników Fiat, Polonez i innych. Szczecin, ul. Lubelska 28A (nowy dojazd od ul. Kruszwickiej). 24475-G

PRALKI, programatory — Rozen, 711-41 (8—10). 25365-G

USŁUGI krawieckie, naprawy odzieży, dziurki do guzików, overlock czteronitkowy, okrętka ozdobna — Grażyna Siemczyk, Wyzwolenia 85/79. 25531-G

ZAKŁAD kamieniarsko-nagrobkowy, przeniesiony z Szosy Polskiej do Podjuch, na Sąsiedzką 34, przyjmie zamówienia z wykonaniem na Wszystkich Świętych. 25151-G

MEBLE, przeprowadzki — Smoliński, tel. 897-78. 23923-G

MEBLE rzemieślnicze poleca skład — Szczecin, Asnyka 22. 21606-G

DUŻY wybór mebli poleca sklep — Brodzińskiego 5. 23047-G

GARAŻ na Łekniu lub w okolicy Niedziałkowskiego wynajmę. Tel. 224-398. 25551-G

PAWILON murowany w Świnoujściu nadający się na wszelką działalność całoroczną, zamienię na podobny w Szczecinie. Oferty Biuro Ogłoszeń Szczecin 25522.

NOWEGO „Łucznika" zamienię na pralkę automatyczną. Tel. 751-18. 25548-G

UPRZEJMIE zawiadamiamy, że zakład magiowania bielizny przeniesiony z Wieniawskiego 31 na Wieniawskiego 6 (vis a vis wejścia od Stanisława Kostki), wznowił działalność. Zapraszamy szanownych klientów. 25511-G

ZAGINĄŁ mały czarny kundel, o długiej sierści, z obciętym ogonkiem. Był w trakcie leczenia, ostrzegam przed przywłaszczeniem. Wiadomość: tel. 23-17-79. 25575-G

3 WRZEŚNIA na ulicy Rostworowskiego skradziono motocykl marki Suzuki, nr rej. SZW 4980, nr silnika GS 400-52529. Kto wiedziałby cokolwiek w tej sprawie, proszę dzwonić pod nr tel. 613-244. Ostrzegam przed przywłaszczeniem. 25547-G

KUPNO

WARSZTAT lub maszyny stolarskie kupię. Tel. 391-65. 25363-G

SZLIFIERKĘ kątową 1900 obr., 220 V, kupię. Tel. 435-67. 25540-G

MATERIAŁ boucle kupię. Tel. 86-164 (7—13). 25586-G

SPRZEDAŻ

PASSATA 1300 (1976) sprzedam. Tel. 22-24-02. 25585-G

SAMOCHÓD osobowy VW Diesel w dobrym stanie sprzedam. Oferty Biuro Ogłoszeń Szczecin 25527.

SKODĘ 105 L sprzedam. Tel. 802-79. 25620-G

SKODĘ 120 L (grudzień 1977) sprzedam. Tel. 704-65 po godz. 16. 25556-G

FIATA 126p (1978) po wypadku sprzedam. Ul. Bogusława 13/16. 25582-G

FIATA 126p (1978) sprzedam. 22-79-75 po 17. 25519-G

CIĄGNIK C-355 sprzedam (stan dobry). Przesocin, ul. Kościelna 11. 25581-G

PRZYCZEPĘ campingową z lodówką sprzedam. Szafera 76/20. 25614-G

LAKIER metalik sprzedam. Tel. 23-34-54. 25601-G

TAKSOMETR Poltax-2 sprzedam. Ul. 26 Kwietnia 61/34. 25569-G

SZYBY, części Mirafiori sprzedam. Tel. 821-636. 25541-G

DACHÓWKĘ cementową barwioną pilnie sprzedam. Tel. 465-41. 25521-G

NOWĄ piłarko-heblarkę sprzedam. Tel. 720-45 do godz. 18. 25621-G

HAKI do huśtawek, kółka rymarskie sprzedam. Tel. 524-914 po 16. 25630-G

PRALKĘ automatyczną na gwarancji sprzedam. Tel. grzecznościowy 23-13-45. 25619-G

LODÓWKĘ Mińsk 11, pudła brązowego sprzedam. Tel. 504-80. 25594-G

LODÓWKĘ używaną sprzedam. Tel. 231-411 po godz. 15.30. 25516-G

TELEWIZOR kolorowy Neptun 501 A, na gwarancji sprzedam. Tomasz Kołodziejczyk, Pyrzyce, Łąpińska 16/6. 25571-G

PERKUSJĘ sprzedam. Łokietka 14/12. 25623-G

GITARĘ basową Ibanez Studio sprzedam. Tel. 77-223. 25628-G

NOWY akordeon 80-basowy sprzedam. Tel. 524-439. 25626-G

MEBLOŚCIANKĘ „Kopernik" 4,2 m, sprzedam. Oferty Biuro Ogłoszeń Szczecin 25644.

KOMPLET wypoczynkowy „Kopenhaga", garnek do gotowania soków — NRD — i biurko sprzedam. Tel. 613-546 25512-G

WÓZEK prod. NRD z szybkami sprzedam. Tel. 248-03 (16—18). 25570-G

DYWAN wełniany 2x6 tanio sprzedam. Tel. 353-62. 25624-G

DYWAN belgijski sprzedam. Tel. 223-444. 25546-G

WEŁNIAK na tapczan i 2 fotele sprzedam. Mazurska 25/7, po 17. 25612-G

KOŻUCH damski długi, krótki, „czwedka" męską kożuchową, rower Jaguar sprzedam. Tel. 23-10-29. 25567-G

OBRĄCZKI i pierścionek sprzedam. Tel. 216-071. 25603-G

LOKALE

MIESZKANIE kwaterunkowe dwupokojowe z wygodami, gaz, c.o., 51 m kw., pierwsze piętro, zamienię na podobne w Szczecinie. Ul. Sienkiewicza 65, bl. 15 m. 9, 27-400 Ostrowiec Świętokrzyski. 25589-G

GORLICE — pokój z kuchnią i łazienką zamienię na podobny w Szczecinie, Różyckiego 21. 25627-G

M-4 na osiedlu Książąt Pomorskich zamienię na M-2 i M-3. Tel. 520-097 po 17. 25632-G

POKÓJ, kuchnia wspólna, łazienka, przedpokój Śródmieście, zamienię na dwa pokoje, wygody. Warunki do uzgodnienia. Tel. 455-86. 25637-G

ŁÓDŹ — M-3 zamienię na równorzędne w Szczecinie lub okolicy. Oferty Biuro Ogłoszeń Szczecin 25555.

MIESZKANIE 4-pokojowe z telefonem 39-165, zamienię na 2- i 3-pokojowe. 25562-G

MIESZKANIE spółdzielcze M-3 w nowym budownictwie w Polkowicach (Dolny Śląsk), zamienię na mieszkanie M-3 w Stargardzie, Szczecinie lub okolicy. Oferty Biuro Ogłoszeń Szczecin 25566.

M-4 (dwupokojowe) zamienię na większe. Tel. 22-21-26. 25573-G

M-3 spółdzielcze, komfort, telefon, III piętro (winda), w centrum Torunia, zamienię na równorzędne w Szczecinie (stare budownictwo nie wykluczone). Wiadomość: Szczecin, tel. 350-71. 25574-G

POGODNO — 3 pokoje, piece, 44 m kw., zamienię na podobne, chętnie peryferia. Tel. 822-923. 25577-G

M-2 sprzedam. Oferty Biuro Ogłoszeń Szczecin 24700.

M-2, widna kuchnia Śródmieście sprzedam. Oferty Biuro Ogłoszeń Szczecin 24094.

ODNAJMĘ pokój umeblowany częściowo za pomoc. Drzeżonia 17. 25595-G

DO wynajęcia samodzielne mieszkanie. Tel. grzecznościowy 464-91 (16—18). 25630-G

WYNAJMĘ lokal do cichej produkcji lub na mieszkanie. Sanatoryjna 13a. 25615-G

DWÓCH studentów medycyny poszukuje samodzielnego mieszkania. Oferty Biuro Ogłoszeń Szczecin 25534.

OFICER PMH poszukuje pokoju z używalnością łazienki lub kawalerki. Oferty Biuro Ogłoszeń Szczecin 25558.

POSZUKUJĘ mieszkania z telefonem. Oferty Biuro Ogłoszeń Szczecin 25622.

Na turnieju w Trnawie

Koszykarki Czarnych — najlepsze

Z OKAZJI 40 rocznicy Słowackiego Powstania Narodowego w Trnawie zorganizowano międzynarodowy turniej w koszykówce kobiet. W imprezie uczestniczyło 6 zespołów: Volan Veszpren (Węgry), Czarni Szczecin oraz zespoły ligowe z Czechosłowacji: Uniwersytet Brno, Spartak Myjawa, Lokomotiva Bratysława oraz gospodynie turnieju, koszykarki Slavii z Trnawy.

Trzydniowa impreza zakończyła się pełnym sukcesem zawodniczek Czarnych Szczecin, które zwyciężyły we wszystkich spotkaniach. Najpierw pokonały Lokomotive 93:62, w drugim meczu Uniwersytet 92:48, a następnie okazały się lepsze od I-ligowego zespołu Volan wygrywając 92:63 oraz zwyciężając II-ligową z Trnawy — Slavie 68:52.

O ocenę występu naszych koszykarek poprosiliśmy kierownika zespołu Tadeusza Polanowskiego.

— Jesteśmy bardzo zadowoleni z wywalczenia pierwszej pozycji. Uważam, że nasze panie zaprezentowały się dobrze grając na dość dobrym I-ligowym poziomie. Oczywiście były także słabsze chwile, ale to z powodu wprowadzenia do zespołu nowych zawodniczek. W dalszym ciągu bowiem niedawno pozyskane: H. Michalak (AZS Katowice) M. Kaczmarek i A. Wasilewska (obydwie z Widzewa Łódź) przystosowują się do naszego stylu. W trnawskim turnieju grało 13 zawodniczek. Trener Zb. Lata w dalszym ciągu bowiem wypróbowuje różne warianty by pod koniec okresu przygotowawczego do nowego sezonu zmontować można pierwszą piątkę".

— Kiedy nasze panie zobaczymy na parkecie hali WDS?

— Dopiero w meczu inaugurującym sezon 1984/85 ze Ślezą Wrocław. Obecnie przygotowujemy się do wyjazdu do Kopenhagi na czterodniowy międzynarodowy turniej. Po powrocie wyjeżdżamy na turniej do Lublina (22—23.X). Następnie przez kilka dni będziemy trenowali w Szczecinie. Natomiast pod koniec września jedziemy na międzynarodowy turniej, który tym razem zostanie rozegrany w Budapeszcie. (bt)

Zwycięstwo polskich koszykarzy

W OSTATNIM meczu eliminacyjnego turnieju mistrzostw Europy w Helsinkach polscy koszykarze pokonali Finlandię 94:80 (48:41). Najwięcej punktów dla polskiego zespołu zdobył w tym spotkaniu Ireneusz Mufiak — 22. Było to czwarte zwycięstwo polskiej drużyny które zapewniło naszej reprezentacji pierwsze miejsce w tabeli grupy eliminacyjnej.

W końcowej tabeli grupy reprezentacja Polski wyprzedziła Bułgarię, Węgry i Finlandię. Te cztery drużyny zakwalifikowały się do drugiej fazy eliminacji mistrzostw Europy — turnieju w Lingkoeping (Szwecja).

W sobotę

Puchar Siudego

W NADCHODZĄCĄ sobotę rozegrane zostaną na J. Dąbskim regaty żeglarskie o „Puchar Siudego". Startować w nich będą mogły jednostki posiadające przelicznik IOR, a całą procedurę zgłoszeń uproszczono do tego stopnia, że jednostki będą przyjmowane do regat na linii startu, na Regalicy przy ujściu do J. Dąbskiego. Start przewidziano na godz. 10.30, a zgłoszenia od godz. 9.30.

Francuski jacht — bezkonkurencyjny

W BELGIJSKIM Nieuwpoort zakończyły się żeglarskie mistrzostwa świata w klasie jachtów ćwierć tony (najmniejsze jednostki pełnomorskie rozgrywające rywalizację o światowy prymat). Zawody obejmowały pięć wyścigów: 72-godzinny, dobowy oraz trzy po trójkącie olimpijskim o długości 30 mil morskich. Bezkonkurencyjny okazał się francuski jacht „Comte de Flandre", który zwyciężył we wszystkich wyścigach (144,375 pkt). Również na drugiej pozycji uplasowała się francuska jednostka „Ramonalisa. Klaxon" (131,5 pkt).

W mistrzostwach uczestniczyły po 3-letniej przerwie (poprzednio startował jedynie „Szalony Koń") dowodzony przez kpt. Ryszarda Macieja) dwa polskie jachty. Zgodnie z przewidywaniami nie odegrały one poważniejszej roli w zawodach. Dwudzieste miejsce zajęła załoga Akademickiego Klubu Morskiego AZS Gdańsk na „Ichtiandrze" dowodzonym przez kpt. Piotra Adamowicza (wicemistrzowie Polski) — 37,5 pkt., a dwudzieste trzecie klubowi koledzy na „Klifie".

Tour de l'Avenir

Etap „prawdy"

SIÓDMY etap kolarskiego wyścigu open Tour de l'Avenir przebiegał trudnymi górskimi trasami pomiędzy Foix i Saint Gaudens i miał 173 km długości. Górski etap przyniósł zmiany w klasyfikacji. Nowym liderem został 24-letni kolarz radziecki Iwan Iwanow, który potwierdził swe kwalifikacje wspaniałego wspinacza. W klasyfikacji generalnej Iwanow wyprzedza o 16 sek. francuskiego zawodowca z grupy Renault Charlesa Mottetta i o 1.02 Jiriego Skodę (CSRS). Wszyscy trzej należeli do bohaterów siódmego etapu. Wygrał go Mottet wyprzedzając minimalnie na finiszu Iwanowa. Dwaj uciekający zawodnicy wyprzedzili o blisko minutę siedmiu kolejnych kolarzy, wśród których był Jiri Skoda. Dobrze spisał się na tym etapie Polak Andrzej Mierzejewski, który był na mecie 21 a w klasyfikacji po siedmiu etapach awansował na 22 pozycję.

Szachy

Grają mistrzynie

W WOŁGOGRADZIE rozegrano we wtorek pierwszą partię szachowego meczu o mistrzostwo świata kobiet pomiędzy obrończynią tytułu Mają Cziburdanidze i pretendentką Iriną Lewitiną (obie ZSRR). Prawo do wykonania pierwszego posunięcia wylosowała Irina Lewitina. Inauguracyjna partia meczu zakończyła się, po 26 posunięciach, remisem.

Nieodpowiedzialne działanie ZPRP

Kto pomoże Mirelli Mierzejewskiej?

NA przełomie lipca i sierpnia ukazał się na naszych łamach artykuł, mówiący o przygotowaniach do nowego sezonu w piłce ręcznej, wicemistrzyń kraju — zawodniczek szczecińskiej Pogoni. Nasz rozmówca, kierownik drużyny, Ryszard Pyzel odpowiedział m.in. między innymi na pytanie:

— Czy w sezonie 1984/85 zagra już Mirella Mierzejewska?

WÓWCZAS dowiedzieliśmy się, że sprawa odwieszenia jej kary za rzekome używanie środków doping ujących stanie na Radzie IHF, której członkowie zbiorą się podczas rozgrywania Igrzysk Olimpijskich w Los Angeles. Pan Ryszard Pyzel zapewniał nas — takie bowiem otrzymywał informacje z Zarządu Piłki Ręcznej w Polsce, że wysłano do IHF odpowiednie dokumenty i wszyscy powinniśmy być dobrej myśli. I byliśmy, gdyż naszym panom z centrali ZPRP uwierzyliśmy. Także sama zainteresowana M. Mierzejewska, otrzymała pismo z ZPRP informujące, że jej sprawa trafi na posiedzenie IHF. Tymczasem mimo zapewnień działaczy z Warszawy, obradujący IHF, nawet nie wspomniał o tej sprawie.

— Niestety jest to przykre — mówi kierownik drużyny R. Pyzel. A dodatkowo jeszcze smuci fakt, że moją prośbą o zobaczenie dokumentów (w ZPRP) w tzw. sprawie Mierzejewskiej, tamtejsi działacze byli oburzeni. Mówili: Nie wierzycie nam? Ciągle macie do nas jakieś pretensje? W tym momencie odpowiedziałem: „A co wi się pan, że chcemy aby Mirella już zagrała"? W końcu jednak dostałem te papiery. Znalazłem w nich pismo skierowane do IHF, ale nie wysłane. Tłumaczono to tym, że w kwietniu (?!) odwiedził ich działacz IHF i wziął odpis dokumentu ze sobą. Przyrzekł, że sprawa zostanie rozpatrzona. Było to tłumaczenie zresztą bardzo dziwne. W ogóle śmiem wątpić, że te dokumenty trafiły do IHF. Jeżeli by się tak stało to nasz związek powinien już dawno otrzymać w tej sprawie jakąś informację. Niestety, mimo że już dawno po igrzyskach i po posiedzeniu IHF, żadne pismo nie trafiło do naszych władz piłki ręcznej. Coś tu nie gra. Podejrzewam, że ktoś kogoś robi „w trąbę". I prawdopodobnie nasz, ostatnio przez wszystkich bardzo „kochany" związek nic w tej sprawie nie zrobił i nie robi. Jeżeli nawet dali odpis, to ich obowiązkiem było wystanie oryginału do Szwajcarii, gdzie jest siedziba IHF.

Gdy niedawno braliśmy udział w międzynarodowym turnieju piłki ręcznej w RFN, tamtejsi działacze zapytali o Mirellę. Kiedy opowiedziałem im o jej perypetiach jeden z nich (na co dzień przedstawiciel znanej firmy Adidas), posiadający znajomych w IHF obiecał nam, że dowie się jaka jest sytuacja w tej sprawie i nas poinformuje.

ZASTANAWIAJĄCE jest postępowanie naszych panów — działaczy z Warszawy. Dunkę potrafiono odwiesić, gdyż związek z Danii wstawił się za swoją piłkarką i niemal od razu działacze złożyli protest. Effekt był bardzo szybki, Dunka już gra. A nasi? Wszystkim wokół oznajmiają — czekajcie na odpowiedź. Pytamy, skąd ona ma nadejść? Przecież sprawa Mirelli nie trafiła na posiedzenie IHF. Na ten temat nie chcą się jednak w Warszawie wypowiadać. A może się boją...? Prezes ZPRP niedawno złożył rezygnację z piastowanego tego stanowiska. Kto wie czy inni działacze związku nie powinni iść w jego ślady, a przynajmniej ci, którym nie bardzo zależy na powrocie Mirelli na parkiet.

B. TYCHOWSKI

Na zdjęciu: Mirella (nr 11) wciąż tylko trenuje...
Foto: Zb. Jodkowski

Piłkarskie migawki

DWAJ wysłannicy Liverpoolu — manager R. Paisley i trener T. Sannders, obserwowali nieudany mecz Lecha Poznań z Lechią. Zapoznali się też ze stadionem, na którym przyjdzie grać Anglikom już za niespełna 10 dni. Chwalili obiekt, nawierzchnię boiska, zachowanie kibiców. O grze Lecha nie mówili choć po minach poznać można było że byli zadowoleni...

* * *

MECZ Wisła — Legia obserwowały tylko 4 tys. widzów. Ci, co nie przyszli nie mieli czego żałować — widowisko było nudne. Tymczasem obaj szkoleniowcy — Edmund Zientara (Wisła) i Jerzy Kopa (Legia) byli zadowoleni z gry i poziomu meczu. Może trenerzy mają mniejsze niż kibice i dziennikarze wymagania...?

* * *

DZIĘKI bramce strzelonej w Szczecinie — Włodzimierz Smolarek (Widzew Łódź) dołączył do liderów klasyfikacji ekstraklasy i podobnie jak Janusz Turowski (Pogoń) i Leszek Iwanicki (Motor) ma na koncie cztery celne trafienia. Czterech innych zawodników zdobyło po trzy bramki.

Na mistrzostwach świata

Piłkarze ręczni w grupie „B"

W DNIACH od 19 lutego do 3 marca 1985 r. w Norwegii odbędą się mistrzostwa świata grupy „B" w piłce ręcznej mężczyzn. Wśród 16 drużyn podzielonych na cztery grupy eliminacyjne wystąpi sześć zespołów z krajów socjalistycznych, z czego dwa, to medaliści poprzednich X mistrzostw świata rozegranych w 1982 r. w RFN. Wówczas to ZSRR zajął pierwsze miejsce, a Polska trzecie.

— Dlaczego obie te reprezentacje grać będą w grupie „B"? — z tym pytaniem zwrócił się do sekretarza generalnego Związku Piłki Ręcznej, Ignacego Demiańczuka dziennikarz PAP.

— Miedzynarodowa federacja podjęła decyzję, że zespoły, które zakwalifikowały się do Igrzysk Olimpijskich w Los Angeles, a w nich nie uczestniczyły, w mistrzostwach świata grać będą w grupie „B". Sześć najlepszych drużyn awansuje do mistrzostw grupy „A" w 1986 r. w Szwajcarii, w których wystąpi ponadto czołowa „szóstka" z Los Angeles plus mistrzowie kontynentów i gospodarz. W wyniku losowania Polacy zmierzą się w przyszłym roku z zespołami Węgier Izraela i USA.

Kiedy wyjdziemy z etapu teoretyzowania i programowania?

Tonie żeglarstwo sportowe

ŻEGLARSTWO posiada w naszym województwie szczególnie korzystne warunki rozwoju. Odra, Regalica, Jezioro Dąbskie, Roztoka Odrzańska i wreszcie Zalew Szczeciński to ogromne akweny, na których można uprawiać ten sport. Jeżeli dodamy do tego bogatą sieć jezior z Miedwiem na czele, otrzymamy największą chyba w kraju powierzchnię wód do uprawiania sportów wodnych. Szczecin w swoim programie rozwoju kultury fizycznej, jak przystało na region morski, preferuje sporty związane z wodą. Do czołówki krajowej zalicza się wioślarstwo i żeglarstwo morskie, a od czasu do czasu bywa też w niej żeglarstwo sportowe. Rośnie też siła kajakarstwa.

Programy rozwoju sportu w naszym województwie zapewniają, że żeglarstwo jest najbardziej popularną i masową dyscypliną sportu. Czy tak jest w istocie?

Z dokumentów Okręgowego Związku Żeglarskiego wynika, że w naszym regionie zarejestrowanych jest 36 klubów lub sekcji żeglarskich, w tym 18 w Szczecinie, po 3 w Świnoujściu, Stargardzie i Policach, 2 w Kamieniu Pom. Żeglarstwem przede wszystkim turystycznym, para się LOK, TKKF, PTTK, LZS, SZS, Almatur, międzyuczelniany JK AZS, a ostatnio sportem deskowym prawie wszystkie szczecińskie uczelnie.

Geografia klubów jest jednak tak rozłożona, że wokół Zalewu Szczecińskiego, a więc tam, gdzie są najbardziej dogodne warunki do uprawiania tego sportu, znajduje się niewiele klubów.

W NOWYM Warpnie nigdy nie było żeglarstwa, choć wokół dużo wody i Jez. Nowowarpieńskie. W Podgrodziu, które posiada chyba po Trzebieży najdogodniejsze warunki do uprawiania żeglarstwa mieczowego (piękny port z nabrzeżem) w zakładzie wychowawczym jest sporo sprzętu, ale od trzech lat żadna łódź nie spłynęła na wodę, gdyż nie dopełniono formalności rejestracyjnych.

W Trzebieży, osadzie o wielkich tradycjach żeglarskich, w siedzibie Centralnego Ośrodka Żeglarstwa PZŻ od niemal 10 lat nie istnieje klub żeglarski! W tym roku reaktywowano MKS, który być może powróci do dawnych tradycji.

W Jasienicy i Policach działają dwa kluby żeglarskie, ale kto o nich słyszał?

Po prawej stronie Zalewu na dobrą sprawę tylko w Lubczynie, dzięki dobrej pracy MDK w Goleniowie, bieją się żagle na wodzie.

Stepnica, która posiada o wiele lepsze warunki, mimo długoletnich starań nie zdobyła się nawet na zorganizowanie sekcji żeglarskiej.

W Wolinie LZS-owski Wiking jest w dalszym ciągu w sferze programowania, choć posiada dobre warunki bazowe.

W Kamieniu tylko MKS Opty zasługuje na pochwałę. Z czterech żeglarskich klubów SZS najlepiej — jak dotychczas — spisuje się gry fiński Hermes. W Świnoujściu poza „Czterema Wiatrami" i Międzyszkolnym Ośrodkiem Sportów Wodnych nie ma innych klubów żeglarskich.

Tak więc koło w obrębie Zalewu Szczecińskiego się zamknęło. Efekt tego przeglądu jest dość mierny. W pięciu portach położonych nad Zalewem nie ma w ogóle żeglarstwa. Nic dziwnego, że szczecinianie w tegorocznej spartakiadzie w Poznaniu zdobyli zaledwie 4 punkty w konkurencjach żeglarskich.

H. Bednarek — wiceprezes OZŻ w Szczecinie stwierdza, że okręg nie ma wpływu na powstawanie, reaktywowanie i zakładanie sekcji żeglarskich w klubach sportowych. Do tego są potrzebne środki finansowe, a te otrzymują bezpośrednio z organów założycielskich kluby, związki i organizacje. Nasza działalność to praca merytoryczna i koordynująca. Kiedyś, mówi H. Bednarek, SUM zwrócił się do nas z prośbą o opinię dotyczącą zagospodarowania portów Zalewu Szczecińskiego. Zaproponowaliśmy znalezienie miejsca na niewielkie porty jachtowe w miejscowościach: Stepnica, Zalesie, Nowe Warpno, Wicko i Lubin. Jak dotychczas skończyło się na planach.

Również **S. Dwojewski** — wiceprezes SZS stwierdzając, że w jego organizacji działają tylko cztery sekcje żeglarskie, w których uprawia nasz regionalny sport niewielka liczba dzieci i młodzieży, roztacza szerokie perspektywy wychowania morskiego w swoich ogniwach. Temat ten był niedawno przedmiotem narady dyrektorów największych szczecińskich placówek wychowawczych z sekretarzem generalnym SZS Z. Cendrowskim. Ustalono, że nasze województwo będzie pełniło funkcję centrum bazy szkoleniowo-organizacyjnej żeglarstwa Szkolnego Związku Sportowego. Ośrodek taki znajdowałby się w Kamieniu Pomorskim.

NADAL więc jesteśmy na etapie planowania, teoretyzowania i programowania, a żeglarstwa młodzieżowego w dalszym ciągu nie widać. W masowości prześcignęły go sporty walki, aerobik i breakdance. A szkoda...

Epa

ŚRODA, 12 WRZEŚNIA

DZIŚ
Gwidona, Radzimira
JUTRO:
Eugenii, Aureliusza

POGODA

ZACHMURZENIE zmienne, miejscami przelotny deszcz. Temp. do 14 st. Wiatry południowo-zachodnie, umiarkowane i dość silne, chwilami porywiste.

DZIŚ rano w Szczecinie ciśnienie wynosiło 1003,4 hPa (752,6 mm Hg). W ciągu dnia niewielki wzrost ciśnienia.

TEATRY

MUZYCZNY (tel 889-62) — „Mój przyjaciel Bunbury" g. 19.

KINA

DELFIN (kino studyjne — tel. 488-76) — „Więzień Brubaker" g. 20 — USA, l. 18; „Chiński syndrom" g. 13.30, 15.45, 18 — USA, l. 15; czwartek: g. 9, 11.15, 13.30, 15.45; **COLOSSEUM** (tel. 458-18) — „Psy wojny" g. 15.30, 18, 20.15 — USA, l. 18 (środa i czwartek); **KORAB** — „Gangsterzy szos" g. 17 — kanad., l. 15; **KOSMOS** (tel. 390-03) — „Psy wojny" g. 9, 11.15, 13.30, 16, 18.15, 20.30 — USA, l. 18 (środa i czwartek); **BAŁTYK** (tel. 733-35) — „Awantura o Basię" g. 15.30 — pol.; „Widziadło" g. 17.15, 19.15 — pol., l. 18 (środa i czwartek); **POLONIA** (tel. 221-834) — „Zandarm w Nowym Jorku" g. 14.30, 16.30 — fr.; „A stawką jest śmierć" g. 18.30 — fr., l. 18 (środa i czwartek); **PIONIER** (tel. 479-92) — „Opiekun ptaków" g. 10 — pol.; „Historia żółtej ciżemki" g. 11, 12.30 — pol.; „Do góry nogami" g. 14, 16 — pol., l. 12; „Co dzień bliżej nieba" g. 18, 20 — pol., l. 18 (środa i czwartek); **HETMAN** (Pomorzany) — „Czarodziejski Lolo" g. 16.30 — węg.; „Rój" g. 18 — USA, l. 12; **DERBY** — „Ucieczka z Alcatraz" g. 20 — USA l. 15; **ZAMEK** (kino studyjne) — „Przeklęta ziemia" g. 17, 19.15 — pol., l. 15; **PROMIEŃ** — „Jakaś inna kobieta" g. 16, 18.10 — jug., l. 15; **MARS** — „Austeria" g. 16.30, 18.30 — pol., l. 15; **SZMARAGDOWE** (Zdroje) — „Rocky II g. 17, 19.15 — USA l. 15; **PRZYJAŹŃ** (Dąbie) — „Ja cię trzymam, tym mnie trzymasz za bródkę" g. 17.30 — fr., l. 12; „Sęp" g. 19.30 — węg., l. 16; **1 MAJ** (Żydowce) — „Rój" g. 18 — USA l. 12; **BAJKA** (Police) — „Chłopcy z placu broni" g. 17 — węg.; „Na granicy" g. 19 — USA, l. 18; **GRYF** (Gryfino) — „Seksmisja" — pol., l. 16; **ROBOTNIK** (Pyrzyce) — „Magiczne ognie" — pol., l. 18; „Zandarm w Nowym Jorku" — fr.; **WISŁA** (Goleniów) — „Seksmisja" — pol., l. 16; **INA** (Stargard) — „A stawką jest śmierć" — fr., l. 18; **DAR** (Stargard) — „Dom św. Kazimierza" — pol., l. 15; „Oko proroka" — pol., l 12.

REPERTUAR KIN na podstawie informacji OPRF.

WYSTAWY

MUZEUM — Staromłyńska 27 — Sztuka polska XX-lecia międzywojennego; Władztwo Książąt Pomorskich; Sztuka Pomorza Zachodniego XIII—XVII w., Stare srebra; Dawna porcelana g. 9—15.30; **STAROMŁYŃSKA 1** — Polskie malarstwo współczesne; My i nasz czas, 9—15.30; **WAŁY CHROBREGO 3** — Polska nad Bałtykiem przed 1000 lat; Instrumenty i pomoce nawigacyjne; Urządzenia i mechanizmy statków; Gospodarka na Pomorzu Zachodnim 1945—1970; Okręt w sztuce; Dawna kultura ludowa na Pomorzu Zachodnim; Kultura Afryki Zachodniej; Fetysze gwoździowe plemienia Bakongo (Zaïr); Długa podróż do kraju Dogonów g. 9—15.30; **PLAC RZĘPICHY** — Oddział Historii Miasta; Dzieje Szczecina od X wieku do współczesności; Nasz Szczecin — dokumenty 35-lecia; Koncepcja programowo-przestrzenna Podzamcza w Szczecinie — wystawa pokonkursowa; Początki szkolnictwa średniego w Szczecinie — pamięci pani dyr. Janiny Szczerskiej. Dzieje fortyfikacji Szczecina, g. 9—15.30; **ZAMEK** — XII Festiwal Polskiego Malarstwa Współczesnego, g. 10—16; **KLUB GARNIZONOWY** — Wawrzyniaka 6 — malarstwo plastyka amatora, Halina Gołańskiej, g. 10—18.

DYŻURY

SZPITALE
CHIR. DZIECIĘCA — Wojciecha 7; CHIR. DOROSŁYCH — II Pomorzany; WEWN. + POŁOŻNICTWO + GINEKOLOGIA — rejonowe.
PRZYCHODNIE
DZIECIĘCA — ul. Wojciecha 7 — g. 20—8; DOROSŁYCH — al. Jedności Narodowej 12 — g. 19—7; STOMATOLOGICZNA — al. Jedności Narodowej 12 — g. 20—7; ul. Nad Odrą 20 — g. 8—18.
APTEKI
AL. WYZWOLENIA 11 (dod. odtrutki) tel. 422-46; LELEWELA 1 — tel. 726-24; STOŁCZYN, Nad Odrą 20 — tel. 239-422; ZDROJE, Bat. Chłopskich 54 — tel. 612-573.
INFORMACJE
KOLEJOWA — pociągi odjeżdżające — tel. 935 i 933; Pociągi przyjeżdżające — tel. 934.
SŁUŻBA ZDROWIA — tel. 425-25 i 446-46 — g. 7.30—17.
OŚRODEK DOSKONALENIA KADR MEDYCZNYCH — tel 777-60 — 8—13.
USŁUGOWA — tel. 428-14 — g. 7.30—15.30.
RUCH STATKÓW — tel. 951.
POGOTOWIA
RATUNKOWE — tel. 999; MO — tel. 997; STRAŻ POŻARNA — tel. 998; DROGOWE — tel. 981; SPÓŁDZIELCZE — tel. 982; ELEKTROWNI — tel. 991; GAZOWE — tel. 992; WODNO-KANALIZACYJNE — tel 994; LOKATORSKIE — tel. 986.
STACJE BENZYNOWE
CZYNNE CAŁĄ DOBĘ: Mickiewicza, Kadłubka (taxi), Ku Słońcu, Eskadrowa, Chopina, Kopernika. Pozostałe stacje czynne w godz. 6—21.

TELEWIZJA

PROGRAM I

15.40 NURT 16.15 Losowanie Małego i Express Lotka. 16.25 Wiadomości. 16.30 Magazyn harcerzy. 16.55 „Tik-tak". 17.20 Wiadomości 17.30 Film radz. „A kiedy wróci tata...". 18.50 O żywieniu. 19 Dobranoc. 19.10 „Piłkarska kadra czeka". 19.30 Dziennik. 20 Publicystyka. 20.15 Film austr. „Bockerer". 21.55 Komentarze. 22.10 Żniwa 84. 22.20 Studio sport. 23.05 Wiadomości.

PROGRAM II

18 Krajobraz z folklorem. 18.30 Kronika (lok.). 19 Miedzynarodowy Festiwal Folkloru Ziem Górskich — Zakopane 84. 19.20 Przeboje Dwójki. 19.30 Dziennik. 20 Magazyn motoryzacyjny. 20.15 „Tam gdzie pieprz rośnie". 21 „Szkoła i życie". 21.15 Wydarzenia. 21.30 Bliżej prawa — powrót do przestępstwa. 22 Film radz. „Nad jeziorem". 23.30 Studio IX Festiwalu Polskich Filmów Fabularnych — Gdańsk 84. 23.40 Wiadomości.

CZWARTEK

PROGRAM I

8.10 Geografia dla kl. VIII. 9.20 Film fr. „Doktor Teyran". 10.50 Wiadomości. 11 J. polski dla kl. I lic. 16.35 Wiadomości. 16.30 „O mnie, o tobie, o nas". 16.50 Film NRD „Dziewczyna pirat", cz. II. 17.30 Wiadomości. 17.30 Interstudio. 17.55 Prosty rachunek. 18.05 Mag. lotniczy. 18.30 Sonda. 19 Dobranoc. 19.10 Pr. publicystyczny 19.30 Dziennik. 20 Fakty, wydarzenia, aluzje. 20.15 Film fr. „Doktor Teyran", cz. I. 21.45 Komentarze 22 Żniwa 84. 22.10 Świat z bliska — stosunki Polski z RFN. 22.50 Wiadomości.

PROGRAM II

18 Krajobrazy kultury. 18.30 Kronika (lok.). 19 Teleturniej morski — Polska leży nad Bałtykiem. 19.20 Przeboje „Dwójki". 19.30 Dziennik. 20 Express reporterów. 20.15 Teatr Muzyczny „Libusza" cz. II 21.15 Wydarzenia. 21.30 Spotkanie pokoleń. 21.55 Kino poligloty „Jesienna opowieść" — film radz. 22.40 Studio IX Festiwalu Polskich Filmów Fabularnych — Gdańsk 84 22.50 Wiadomości.

UWAGA: TV zastrzega sobie zmiany w programie.

PROGRAM BERLIŃSKI

PROGRAM I

16.45 Wiadomości. 16.55 Sport. 18.50 TV dziecięca. 19 Studio Drezno. 19.25 Prognoza pogody, kronika. 20 Film dokum. „Naszym znakiem — słońce". 20.45 Mecz piłki nożnej Anglia — NRD. 22.30 Kronika. 22.45 Muzyka poważna — TV węg. 23.40 Wiadomości.

PROGRAM II

7.55—12.45 Programy dla szkół. 16—16.30 Widowiska dla dzieci. 17.45 Wiadomości. 17.50 TV dziecięca. 13 Ty i twój ogród. 18.55 Wiadomości. Film fr. „Amelia". 20.30 Rep. „Balet". 21.30 Kronika. 22 D.c. reportażu „Balet". 22.30 Film TV rum. „Koń trojański".

RADIO

PROGRAM I

WIADOMOŚCI: 14, 16, 18, 19, 20, 22, 23.
16.15 Bank przebojów. 17 Muzyka i Aktualności. 17.30 Komu bije dzwon. 18.15 Nowości nie tylko z płyt. 19.20 Mini-recital. 19.30 Radio — dzieciom. 20.10 Koncert życzeń. 20.40 „Lotna". 20.50 Jazz. 21.15 Encyklopedia wielkich głosów. 22.25 Pogwarki o piosence. 23.10 Panorama świata. 23.25 Dla tych co nie lubią rocka.

PROGRAM II

WIADOMOŚCI. 17, 21, 0.50.
14.10 Wakacje w stereo. 15 Pamiętniki i wspomnienia. 15.10 Polska miniatura instrumentalna. 15.30 Wesołe Bielińskie. 16 Wielkie dzieła. 17.05 Felieton. 17.15 Dziennik. 17.20 Publicystyka. 17.40 Mag. muzyczno-kulturalny. 18.03 Rodzinny port. 18.30 Klub Stereo. 19.30 Wieczór w filharmonii. 21.10 Ballady śpiewa Bruce Springsteen 21.35 Powiastki filozoficzne. 21.50 Jean Philippe Rameau. 21.55 Powiastki filozoficzne. 22.10 Słuchajmy razem 23 „Ciężki piasek". 23.20 Interpretacje muzyki dawnej. 24 Country po północy.

PROGRAM III

15.05 Zespół Fleetwood Mac 15.45 Sylwetki. 16 Zapraszamy do Trójki. 17.30 Polityka dla wszystkich. 19 Codziennie powieść. 19.30 Troche swinga... 19.50 „Król szczurów". 20 Studio nagrań. 20.45 Klub Trójki. 21 Trzy kwadranse jazzu. 22.15 W kręgu ballady. 22.45 „Teraz zostałem sam". 23 Zapraszamy do Trójki. 23.50 „Krwawe pomarańcze".

PROGRAM IV

WIADOMOŚCI: 17, 19.30, 23.50.
16.10 ABC piosenki polskiej. 16.35 Widnokrąg. 17.05 Muzykowanie kameralne. 18 Moje hobby. 18.30 Muzyczne hobby. 18.40 Studio ekspertów. 19.35 Wirtuozi muzyki elektronicznej. 19.55 Szkoła współczesna. 20.20 Wieczór myśli i muzyki. 22 Interpretacje chopinowskie. 22.50 Lektury Czwórki. 23 Muzykoterapia. 23.30 Człowiek i nauka.

Kronika wypadków

WE WCZORAJSZEJ „Kronice wypadków" pisaliśmy o „jednodniowych milionerach", którzy z okazji poniedziałkowej wypłaty, po uraczeniu się wódką — wywoływali awantury i bójki bądź wskutek „wywrotki" doznawali większych i mniejszych obrażeń.

Taka sama, niestety, sytuacja nanowała również wczoraj. Dyżurny oficer RUSW odnotował minionej doby aż 99 interwencji „997", z czego znakomita większość — to poskramianie pijanych awanturników. Podobnie było w pogotowiu ratunkowym. Poczekalnia ambulatorium chirurgicznego „trzeszczała w szwach", a karetki niemal co kilkanaście minut spieszyły na pomoc poturbowanym pijakom. Oto kilka przykładów: godz. 16 — na ul. Świętopełka w pobliżu dworca autobusowego leżał na chodniku ranny w głowę i zamroczony alkoholem mężczyzna nie ustalonego nazwiska; skierowano go do kliniki PAM przy ul. Arkońskiej. Godzinę później w tymże szpitalu znalazł się inny pijak leżący z pokrwawioną głową na al. Jedności Narodowej. Dalszych „czcicieli Bachusa" zabierano m. in. z ul. Śląskiej obok baru „Bolko", ul. Długosza Rewolucji Październikowej, Krzywoustego, Przyjaciół Żołnierza i tak dalej. Niektórych trzeba było odstawić do szpitala, innym udzielano pomocy na miejscu bądź w ambulatorium pogotowia.

DZIŚ krótko po północy na ul. Wilczej 42-letni Stanisław D. spiesząc na drugą stronę jezdni nagle cofnął się i wpadł pod koła „malucha". Skończyło się fatalnie — urazem głowy i kręgosłupa. Ranny przebywa w szpitalu.

RÓWNIEŻ dziś o godz. 0.30 w Dziwnowie wybuchł pożar w prywatnej stolarni przy ul. Mickiewicza. Od wadliwie działającego przewodu zasilającego w prąd radioodbiornik — wskutek spięcia — zapalił się warsztat. Na szczęście ogień szybko opanowano.

Wczoraj późnym wieczorem w jednym z mieszkań przy ul. Kilińskiego w Pyrzycach nastąpiło zwarcie w instalacji elektrycznej kolorowego telewizora m-ki „Rubin". Oprócz telewizora spaliły się firanki i zasłony. Straty — 130 tys. zł.

(ap)

NAUKA

MATEMATYKA, fizyka. 803-93. 25638-G

NIERUCHOMOŚCI

DOMEK jednorodzinny — centrum Pogodna — sprzedam. W rozliczeniu pożądane mieszkanie dwupokojowe właścicielowe. Oferty Biuro Ogłoszeń 25654.

DZIAŁKE budowlaną Szczecin zamienię na M-2 własnościowe. Tel. 719-52. 25643-G

RÓŻNE

TELEPOGOTOWIE — Knop. 85-106. 25341-G

ANTENY wszystkie — Gogacz. 238-569. 24758-G

INSTALACJE elektryczne zdalne otwieranie drzwi — Krzyżniak. 522-929. 25453-G

PRALKI automatyczne — Hanasz. 712-04. 25664-G

USŁUGI hydrauliczne — Tadeusz Kowalski, tel. 722-86. 24826-G

USŁUGI telefoniczne — Bobryk, tel. 476-97. 25022-G

MONTAŻ żaluzji — Petelski, tel. 22-90-76. 25368-G

ŻALUZJE przeciwsłoneczne, drzwi harmonijkowe, karnisze montuje — Bajdukiewicz, tel. 23-19-45 (7—9). 24512-G

MONTAŻ zamków, blokad — Stankiewicz, 82-33-53. 24672-G

GNIAZDKA telefoniczne, instalacje naprawy. Serwis telefoniczny. Wysocki 88-462. 25180-G

WIERCENIE udarowe, zakładanie karniszy. Skarżyński, tel. 442-10 od 19. 25448-G

PRAWNICZE Biuro Pisania Podań (telefon 793-757) uprzejmie zaprasza zainteresowanych. 24309-G

UWAGA zmotoryzowani! Z dniem 1.09.1984 r. nowo otwarty zakład naprawy samochodów świadczy usługi — Pilchowo ul. Wiejska 15d. 25334-G

AUTOZBYT — kupno-sprzedaż samochodów, podzespołów i akcesoriów — 520-837. 25241-G

NADKOLA plastikowe do samochodów: Mercedes, Fiat 125, 126, Polonez, Skoda, Wartburg, Łada Dacia — najtańsze i najlepsze poleca Zakład Rzemieślniczy, Radziszewo 81. 24317-G

SKLEP meblowy Szczecin-Zdroje, Batalionów Chłopskich poleca duży wybór mebli. 24596-G

MEBLE „Swarzedz" poleca sklep — Police, ul. Wojska Polskiego 16 (w podwórzu) 25666-G

ZESPÓŁ muzyczny — Marek Strogow, tel. 466-92. 24942-G

PRACE chałupnicza podejmę. Oferty Biuro Ogłoszeń Szczecin 25646.

LODÓWKĘ 230 l na gwarancji, zamienię na jasny segment. Oferty Biuro Ogłoszeń Szczecin 25658.

KUPNO

WOJEWÓDZKI Urząd Spraw Wewnętrznych w Szczecinie zakupi psy — owczarki niemieckie. Zgłoszenia: tel. 30-67-36 lub 30-62-35. 4371-K

SPRZEDAŻ

SYRENE 105 (1976) — sprzedam. Tel. 524-362. 25647-G

PIŁE tarczowa oraz kijarkę sprzedam. Telefon 526-143. 25668-G

PIEC C. O. 12 m i rury stalowe Ø 90 mm — sprzedam. Szczecin, ul. Kanałowa 13, Wyspa Pucka. 24663-G

RYNNY dachowe, wanne, brzytwę, bułki 40 i kalkulator japoński, aparat fotograficzny Exa II sprzedam. Tel. 22-18-53. 25661-G

RADIO stereo Elizabeth Hi-Fi sprzedam pilnie. Tel. 613-286. 25649-G

PIANINO nowe Calisia sprzedam. Kapitańska 3/6. 25667-G

PÓŁKOTAPCZAN, fotel rozkładany, palmę kencję sprzedam. 9 Maja 46/13. 25648-G

DYWAN, wózek dziecięcy sprzedam. Telefon 740-49. 25644-G

OBRĄCZKI ślubne — sprzedam. Niemcewicza 41/1. 25645-G

KOŻUCH włoski sprzedam. Tel. 793-663. 25641-G

LOKALE

3- i 1-POKOJOWE mieszkanie własnościowe z nowego budownictwa, zamienię na większe, chętnie w szeregowcu lub sprzedam M-2. Tel. 222-785. 25652-G

SAMOTNY, pracujący poszukuje pokoju. Tel. 430-21 wew. 75. 25667-G

Z głębokim żalem zawiadamiamy, że 10 września 1984 roku zmarł nagle nasz kochany Mąż, Ojciec i Dziadziuś

śp.

Józef Staszak

Wyprowadzenie zwłok z Domu Przedpogrzebowego na Cmentarzu Centralnym 13 września o godz. 11.30. Pogrążona w smutku

RODZINA

HELENIE SIERPIŃSKIEJ

wyrazy szczerego współczucia z powodu śmierci Matki

Heleny Sadzik

składają

koleżanki i koledzy z KZU Szczecin.

8 września 1984 roku zmarł

inż. Henryk Wokulski

prawy i uczciwy człowiek.

Żegna Go grono przyjaciół.

Koleżance CZESŁAWIE PIASECKIEJ

wyrazy szczerego współczucia z powodu śmierci

Matki

składają koleżanki i koledzy ze Szkoły Podstawowej nr 33.

Koleżance BOŻENIE WERSTAK

wyrazy głębokiego współczucia z powodu tragicznej śmierci

Męża

składają

koleżanki i koledzy oraz pracownicy administracji ze Szkoły Podstawowej nr 71.

Księdzu dziekanowi Stanisławowi Misiurze wraz z jedenastoma księżmi z parafii szczecińskiej pod wezwaniem Najświętszego Serca Pana Jezusa oraz księdzu dziekanowi Bronisławowi Kozłowskiemu z parafii Gryfino, krewnym, wszystkim pracownikom i kolegom z Cechu Rzemiosł Różnych z Gryfina, sąsiadom, przyjaciołom i znajomym za okazane współczucie i uczestniczenie w ostatniej drodze naszego ukochanego Męża, Tatusia i Dziadka

HENRYKA JELONKA

składają serdeczne podziękowanie pogrążeni w smutku:
ŻONA, DZIECI i WNUKI

RADIOKLUB MIEJSKI LOK w Szczecinie

organizuje

kurs radiotelewizyjny (naprawa uszkodzeń w odbiornikach TV)

oraz

kurs radiotelegraficzno-krótkofalarski I i II stopnia dla młodzieży szkolnej i osób starszych.

Zapisy przyjmuje i informacji udziela sekretariat klubu, ul. Wojciecha 12, oficyna, III piętro, w godz. 10—16, telefon 441-31.

4383-K

„KURIER SZCZECIŃSKI" — dziennik RSW „Prasa—Książka—Ruch". WYDAWCA: Szczecińskie Wydawnictwo Prasowe, 70-550 Szczecin, pl. Hołdu Pruskiego 8. REDAKCJA: 70-550 Szczecin, pl. Hołdu Pruskiego 8 (skr. poczt. 70-925 Szczecin), redaktor naczelny — Ireneusz Jelonek. DRUK: Szczecińskie Zakłady Graficzne TELEFONY: centrala 439-21, sekretariat red. naczelnego 457-41, sekretarz redakcji 467-21, dz. miejski 462-35, dz. ekonom.-morski 437-77, dz. sportowy 370-50, dz. łączności z Czytelnikami 430-21. OGŁOSZENIA przyjmuje Biuro Reklam i Ogłoszeń, 70-550 Szczecin, pl. Hołdu Pruskiego 8, tel. 394-34. Za treść i termin druku ogłoszeń redakcja nie ponosi odpowiedzialności. Materiałów nie zamówionych redakcja nie zwraca. C-8

Spacer po al. Wojska Polskiego i ul. Kolumba

Walki z niechlujstwem c.d.

ALEJA WOJSKA POLSKIEGO uchodzi za najbardziej elegancką, centralną ulicę Szczecina. Ul. Krzysztofa Kolumba to z kolei arteria przydworcowa, gdzie także trafiają turyści, a wielu gości już z okien pociągu widzi właśnie przy tym trakcie ogromne niechlujstwo i nieporządki.

WICEPREZYDENT miasta Ludwik Reszka postanowił przejść się tymi ulicami, jednak nie samotnie, lecz w otoczeniu dyrektorów firm, przedsiębiorstw i placówek handlowych bądź usługowych posiadających tam „swoje" obiekty. Byli przedstawiciele WPGM, PEDiM, WPKM i DOKP, byli też ludzie z tzw. straży przyzdenckiej.

Al. Wojska Polskiego prezentuje się niechlujnie! Strasza paskudne rusztowania przy budynku PCK oraz kinie „Kosmos" — ustawiane byle jak, grożące wypadkiem. Plakaty i ich obdarte szczątki, wiewają na każdym płocie, a nawet szybach wystawowych remontowanych sklepów (vide „Moda Polska"). Okienka piwniczne prawie wszystkich budynków są pozatykane deskami lub papierami i szmatami, żaluzje dawno nie widziały szczotki i mydła, wiele szyb nie było mytych latami! Niektóre markizy przy szybach wystawowych rozpadają się ze starości, płytki chodnikowe są powyszczerbiane, krawężniki także, poręcze i ramy okienne lepią się od brudu, bramy kamienic są też nie w lepszym stanie. Elewacje niektórych budynków na odcinku od pl. Lenina do pl. Zwycięstwa prosza się o uzupełnienie tynku, inne o pomalowanie. W złym stanie są rynny budynków administrowanych przez MPGM. Po drzewkach, które tu uschły, pozostały dziury w trotuarze, w których zbiera się błoto...

Ul. Kolumba zawsze natomiast należała do bardzo zaniedbanych. Budynki mieszkalne, które tam stoją są obskurne, ciemne i brudne. Na całej długości nie można się też doszukać ani jednego sklepu bądź zakładu usługowego z czystą i zadbaną witryną. O pomstę do nieba wołają tereny przy torach kolejowych, porośnięte wysokimi burzanami. Bazy materiałowe kilku przedsiębiorstw demonstrują — chcąc nie chcąc — wszystkim podróżnym nieodpowiedzialność gospodarzy przejawiająca się w kompletnym galimatiasie cegieł, prętów, szyn, piasku itp. Płoty, bramy są nie tylko brudne, ale prowizoryczne, powyszerbiane zamykane na druty (!), z licznymi dziurami. Straszy wszystkich budynek przetwórni owoców i warzyw należący do RSOP. Szyby i kraty w oknach nie widziały ścierki i wody od kilku chyba dziesiątków lat. Także okolice budynku w którym następuje odbiór przesyłek ekspresowych, aż prosi się o uporządkowanie. Przyjęte po Zakładach Spirytusowych przez WUT budynki wyglądają na zupełnie zapomniane, niszczeją, swym stanem przerażają przechodniów, tymczasem WUT jak na ironię wywiesił na walącej się budzie swój świeżutki, czysty szyld!

TAK oto wyglądają dwie spośród licznych ulic naszego miasta. Na al. Wojska Polskiego wiele można zrobić od ręki, w ciągu kilku godzin, i ul. Kolumba w bardzo wielu przypadkach wymaga również tylko takiego działania. Remont jej nawierzchni (modernizacja i poszerzenie jezdni wraz ze zmianą biegu torowiska tramwajowego) potrwa około 2 lat, a rozpocznie się już w październiku br. Niepokojący jest jednak zasięg ludzkiego niechlujstwa i braku odpowiedzialności za teren, którego jest się gospodarzem. Bez wielkich nakładów i inwestycji można bowiem i trzeba utrzymać czystość i porządek w budynku, bazie magazynowej, terenie rekreacyjnym, działce, sklepie czy warsztacie. Urząd Miejski oczekuje na konkretne harmonogramy usunięcia przejawów niegospodarności, niechlujstwa od zainteresowanych — w terminie do 15 października br. (wys)

Włoski folklor w Zamku

WDK zaprasza miłośników muzyki włoskiej na koncert chóru „G. Peresson" z Piano d'Arta Terme pod dyrekcją Arnaldo De Colle. Zespół wystąpi w Sali Bogusława Zamku Książąt Pomorskich dziś (12 bm.) o godz. 19.

Chór ten, występujący w barwnych strojach ludowych, specjalizuje się w zbieraniu i kultywowaniu pieśni ludowych swego regionu. Wiele z nich usłyszymy na zamkowym koncercie który poprowadzi Jerzy Pieńkow. Bilety w kasie Zamku. (Up.)

Notatnik szczeciński

◆ DOM Kultury SM „Wspólny Dom", ul. Marcina 2 zaprasza panie na zajęcia aerobicu (wtorki i czwartki od godz. 19 do 20) oraz gimnastyki rekreacyjnej (wtorki i czwartki od 18 do 19); dziewczęta z klas 7 i 8 zaprasza do zespołu tańca nowoczesnego. Tel. 22-14-80.

◆ KLUB „Kierunki" ul. Mariacka 6/8 zaprasza w dniu 14 br. (piątek) o godz. 18 na spotkanie z panami: Arturem Jungiem i Bohdanem Orlenem którzy mówić będą o genezie i historii Września 1939 r. Wstęp wolny.

◆ SZCZECIŃSKIE Towarzystwo Kultury zaprasza po wakacyjnej przerwie członków Klubu Pamiętnikarzy na spotkanie, które odbędzie się w dniu 13 bm. (czwartek) o godz. 16.30 w Zamku Książąt Pomorskich 1 p. s. Mirosławy. Zapraszamy również osoby prowadzące kroniki zakładowe. W spotkaniu weźmie udział prof. doc. hab. Tadeusz Białecki.

Komunikat WPKM

W NOCY z 12 na 13 i z 13 na 14 września z powodu awaryjnych robót sieciowych w al. Wojska Polskiego w rejonie toru kolarskiego — tramwaje nocne linii nr 1 będą zastąpione autobusami a tramwaje nocne linii nr 9 będą kursowały z Krzekowa do ul. Potulickiej.

Wystawa w IX LO

Pamięci Września

W IX Liceum Ogólnokształcącym im. Bohaterów Monte Cassino przy pl. Mariackim otwarta jest bardzo ciekawa wystawa pt. „Pamięci Żołnierzy Września". Eksponowane są tu elementy umundurowania i uzbrojenia z tego okresu, dokumenty, zdjęcia odznaki pułków oraz wiele wydawnictw, dotyczących II wojny światowej.

Organizatorzy zapraszają do Szkolnej Izby Pamięci młodzież innych szkół w godz. od 8 do 15. Wystawę można również obejrzeć indywidualnie w godz. 15—17. (tur)

Pół wieku razem przez życie

Uroczystość w Zamku

WCZORAJ w południe sala ślubów Zamku Książąt Pomorskich zadrżała od gromkiego „Sto lat". Licznie zgromadzeni przedstawiciele zakładów pracy, wiele rodzin stało się świadkami wzruszającej uroczystości.

OTO państwo Aleksandra i Aleksander Kulikowie świętowali 60-lecie pożycia małżeńskiego, zaś państwo: Józefa i Józef Baranowie, Anna i Stanisław Budzińscy, Jadwiga i Edward Janochowie, Marianna i Józef Kunzowie, Stefania i Franciszek Ptasińscy, Bronisława i Stanisław Szelewiccy oraz Marianna i Wacław Urbaniakowie są już od 50 lat na wspólnej drodze życia.

Podczas wspaniałej uroczystości jubileuszowej nie zabrakło kwiatów, gorących życzeń i łez wzruszenia. Jest to przecież wydarzenie jakich mało, zaś długoletnie zgodne stadła otaczamy zawsze szacunkiem i uznaniem.

Do Urzędu Stanu Cywilnego przybył także wiceprezydent Bogdan Krupa. W imieniu własnym oraz władz miejskich — w ciepłych słowach przekazał zgromadzonym parom życzenia i gratulacje. Wiceprezydent wręczył także wszystkim jubilatom przyznane przez Radę Państwa Medale za Długoletnie Pożycie Małżeńskie oraz listy gratulacyjne z podpisem wojewody St. Malca.

Najstarsi wczorajsi bohaterowie uroczystości to państwo Kulikowie. Pobrali się w 1924 roku szczecinianami zostali już w 1945 roku. Pan Aleksander od samego początku pracował na kolei, kończąc — w 1962 roku — swą drogę zawodową jako starszy dyspozytor drużyn konduktorskich stacji Szczecin-Główny. W tej chwili ma 83 lata, jego małżonka zaś skończyła już 84 rok.

Właśnie panią Aleksandrę spytaliśmy, co robić aby w stadle małżeńskim żyć tak długo i — co najważniejsze — przykładnie.

— Najlepszą receptą jest wzajemna zgoda — usłyszeliśmy w odpowiedzi. — W naszym małżeństwie podejmowaliśmy i podejmujemy zawsze wspólnie wszystkie decyzje. Żadne z nas nie jest więc przysłowiową „głową rodziny". (mor)

Foto: Zb. Jodkowski

Cennik jeszcze niekompletny...

Samochody — za ile?

OD 10 bm. obowiązują nowe ceny na samochody krajowe oraz importowane z krajów RWPG. Także z dniem 10 bm. uległy podwyżce ceny części zamiennych. W tym przypadku rozpiętość podwyżki jest duża. Największą podwyżką objęte zostały podzespoły: skrzynie biegów, silniki, nadwozia...

Poprosiliśmy kierownictwo szczecińskiego „Polmozbytu" o udostępnienie nam nowego cennika na samochody. Okazało się iż **nie jest on kompletny, gdyż do Szczecina nie nadeszły jeszcze nowe ceny na samochody „Skoda" i „Dacia"**. Należy się jednak spodziewać, iż wozy te (według nowych cen) kosztować będą o ok. 20 tys. zł więcej niż wynosi nowa cena na FSO 1500.

A OTO wszystkie pozostałe nowe ceny.

Samochody krajowe: Fiat 126 p — 650 E—standard — 310 tys. zł, FSO-1300 — 738 tys. zł, FSO-1500 — 740 tys. zł, „Polonez" 5-drzwiowy — 1 mln zł.

Samochody importowane: Zastawa (5-drzwiowa) — 700 tys. zł, Zastawa (3-drzwiowa) — 690 tys. zł, Wartburg 353 Limuzyna — 665 tys. zł, Trabant 601S — 500 tys. zł, Trabant-Universal — 540 tys. zł, Łada 1300 — 950 tys. zł, Wołga GAZ — 1,2 mln zł, UAZ-452-D — 977 tys. zł, UAZ-469B — 1 062 tys. zł.

Pamiętać należy, iż podane przez nas ceny dotyczą tylko samochodów **w wersjach podstawowych.** Zresztą doskonale o tym wiedzą ci, którzy odbierają samochody w „Polmozbycie" i do ceny podstawowej muszą dopłacić jeszcze czasami po kilkadziesiąt tysięcy... (M)

Upojenie urzędnicze, czyli...

„Co pana tu przyniosło?"

TAK spytała urzędniczka w stargardzkim biurze notarialnym petenta, który przyszedł do niej z prośbą o potwierdzenie swego podpisu na zaproszeniu krewnej za granicę.

Pani nie przyjęła oryginalnego druku sporządzonego w językach polskim i szwedzkim twierdząc, że nie jest on odpowiedni, odrzuciła także zaproszenie napisane tylko w języku polskim. Sama ułożyła „prawidłowy" wzór, w którym (a mieliśmy okazję go przeczytać) napisała m. in. tak: „(...) w czasie pobytu wyżej wymienionej u mnie w Szwecji zobowiązuje się zapewnić jej niezbędne potrzeby życiowe, jak mieszkanie, wyżywienie oraz w razie choroby lekarza i leki".

Nic więc dziwnego, że zdeprymowany nieco petent napisał jeszcze raz zaproszenie, ale zaniósł je już do notariusza w Szczecinie, który przyjął i podpisał pismo bez żadnych zastrzeżeń.

A pani w Stargardzie chcielibyśmy przypomnieć tylko, że istnieje już specjalny kodeks powinności urzędników państwowych... (b)

(Dokończenie ze str. 1)

Pijacka baza

SYGNAŁU nie zlekceważono. W trakcie pierwszych czynności wykrywczych ujawniony został, nieskomplikowany zresztą mechanizm przestępczej działalności. Klient zgłaszał się obowiązkowo z butelką do kierownika, ten wpisywał zlecenie do specjalnej książki (potem wyszło na jaw iż była to jego... prywatna ewidencja; podarty, z powyrywanymi stronami zeszyt znalazła MO) i „zleceniodawca" wracał do domu. Samochód zjawiał się po 2—3 dniach, kierowca (a p. kierownik miał kilkunastu zaufanych, z różnych firm, z terenu całej Polski) — ładował towar i wóz ruszał na trasę. Kierowca nie dysponował przy tym oficjalnymi dokumentami (zleceniami) przewozu i pierwszy-lepszy patrol „drogówki" mógł narobić mu bigosu, ale za kilka tysięcy warto było ryzykować...

ROZLICZANO się na szereg sposobów: zleceniodawca wręczał (oprócz wódki) część pieniędzy kierownikowi a resztę — kierowcy, bądź też ten ostatni zagarniał całą dolę a kierownik i dyspozytor zadowalali się jedynie zawartością butelki. Ten drugi sposób był zresztą stosowany najczęściej.

Kierownik oraz jego prawa ręka — dyspozytor (oprócz nich w bazie urzędowała jeszcze kasjerka) prowadzili tego rodzaju działalność od stycznia 1982 do czerwca 1984. W wyniku działań operacyjnych, MO zebrała tyle materiału dowodowego iż na początku drugiej dekady czerwca funkcjonariusze wkroczyli na teren bazy. Kierownik, 39-letni Henryk K. oraz dyspozytor, 47-letni Bolesław F. — dotychczas nie karani — zostali zatrzymani do dyspozycji prokuratora. W orbicie zainteresowań MO znalazła się również kasjerka, Barbara B.

W POMIESZCZENIACH obu panów odnaleziono ponad 140 butelek po alkoholu spożytym przez dobrany duet, któremu dzielnie towarzyszyła p. Barbara, w czasie codziennych niemal libacji. Kierownikowi i dyspozytorowi postawiono zarzuty z art. 199 par. 1, art. 200 par. 1 oraz art. 239 par. 1 kodeksu karnego tj. zagarnięcie mienia, otrzymywanie korzyści majątkowych, branie łapówek. Na poczet grożących im grzywien u Henryka K. i Bolesława F. zabezpieczono mienie wartości 1 200 tys. zł. 14 czerwca, postanowieniem prokuratora rejonowego w Policach, zostali aresztowani.

NA Henryku K. ciąży ponadto zarzut iż jako kierownik bazy, wbrew szczególnemu obowiązkowi nadzoru systematycznie w godzinach pracy spożywał alkohol w towarzystwie podwładnych — Bolesława F. i Barbary B. Ta ostatnia „dorobiła się" nie tylko zarzutu przemilczania sprawek jakie działy się na terenie bazy ale również łamania ustawy o wychowaniu w trzeźwości (art. 43) jako że picie alkoholu podczas godzin pracy stanowiło jej ulubioną rozrywkę. Cóż, przykład szedł z góry...

JEDNYM ze stałych klientów kierownika i dyspozytora był rzemieślnik Jan B., właściciel prywatnej wytwórni farb w Śmierdnicy. Obsługiwano go „linią regularną", tyle że forsa wpływała do prywatnych kieszeni. 17 czerwca Jan B. zjawił się w Komisariacie Kolejowym, poprosił o rozmowę — konieczne w cztery oczy z komendantem i... wręczył oficerowi 5 banknotów dolarowych po 100 dol. każdy ze słowami: „Niech pan to szybko schowa"... Więcej powiedzieć nie zdążył: komendant wezwał dyżurnego i polecił odprowadzić klienta do aresztu. Niefortunnego łapówkarza, po „spowiedzi" w Wydziale Dochodzeniowym RUSW odstawiono nazajutrz do prokuratora, który podpisał nakaz aresztowania. Tak więc oprócz zarzutów o wręczanie łapówek w dąbskiej PSK prywatny wytwórca farb suchych odpowiadać będzie przed sądem z art. 241 par. 3 KK (usiłowanie przekupienia funkcjonariusza publicznego).

CO — dotychczas — udowodniono podejrzanym?

Po pierwsze — przyjęcie od Jana B. korzyści majątkowych w kwocie co najmniej 8 tys. zł za organizowanie „lewych" przewozów; przywłaszczenie 20 tys. zł od innego klienta — za przewóz maszyny rolniczej; ponadto — Bolesławowi F. który niekiedy działał na własną rękę, przyjęcie łapówki od pewnej mieszkanki naszego miasta za przewóz mebli do Lublina oraz zagarnięcie z kasy PSK (przy milczącej zgodzie kasjerki) 5 tysięcy złotych.

Nie ulega wszakże najmniejszej wątpliwości iż to co dotychczas obu kombinatorom udowodniono — jest jedynie „czubkiem góry lodowej"; w tego rodzaju aferach zarówno dający, jak i biorący łapówki są przecież wyjątkowo solidarni i... milczący. Niewspółmiernie wysokie choć praktycznie biorąc — nie do wyliczenia straty poniosło zarówno PSK jak i przedsiębiorstwa, których kierowcy dokonywali „lewych" przewozów. Sięgają one, ostrożnie licząc — setek tysięcy złotych.

Niewykluczone, iż niektóre z przedstawionych podejrzanym zarzutów zostaną objęte ustawą amnestyjną. Śledztwo jednak toczy się dalej.

* * *

JAK poinformował autora dyrektor szczecińskiego oddziału PSK, któremu podlegała baza w Dąbiu podjęto szereg posunięć (m.in. chodzi o ścisłą rejestrację wozów o próżnych przebiegach) celem zapobieżenia podobnym sytuacjom w przyszłości, we wszystkich bazach przedsiębiorstwa. Cóż, dobre i to, szkoda tylko że dopiero po wykryciu afery przez milicję.

Andrzej PRZYBYSZ