Kurier Szczeciński

CZWARTEK, 12 CZERWCA 1969 R. WYD. A B

26·IV·1945 NIE PRZYJMIEMY ZIEMI SKĄD NASZ RÓD

Nr 136 (7706) Rok założenia 1945 Cena 50 gr

Program tymczasowego rządu rewolucyjnego Republiki Wietnamu Południowego

Pokój i prawa narodowe

Algieria i Kuba uznały rząd rewolucyjny

PARYŻ PAP. W środę w Paryżu odbyła się konferencja prasowa dotychczasowego przewodniczącego delegacji NFW WP na paryską konferencję w sprawie Wietnamu — Tran Buu Kiema. Zapoznał on dziennikarzy z deklaracją programową tymczasowego rządu rewolucyjnego Republiki Wietnamu Południowego. Rząd ten powstał w wyniku decyzji podjętej w czasie zjazdu przedstawicieli społeczeństwa w dniach 6—8 czerwca na obszarach wyzwolonych Wietnamu Płd.

OGŁOSZONY przez tymczasowy rząd rewolucyjny program polityczny zapowiada, że rząd ten m. in.:

✦ POKIERUJE siłami zbrojnymi i całym ludem, aby się zjednoczył jak jeden mąż, wzmoże walkę zbrojną i walkę polityczną, udaremni agresywną wojnę imperialistów amerykańskich. Rząd będzie się domagał, aby Stany Zjednoczone podjęły poważne rokowania z tymczasowym rządem rewolucyjnym Republiki Południowej Wietnamu na konferencji paryskiej, opierając się na rozwiązaniu globalnym w 10 punktach, przedstawionym przez Narodowy Front Wyzwolenia. Zmusi USA do całkowitego i bezwarunkowego wycofania z Wietnamu Południowego wojsk amerykańskich i żołnierzy obcych krajów należących do obozu amerykańskiego, aby położyć kres wojnie w najbliższym terminie, przywrócić pokój i urzeczywistnić podstawowe prawa narodowe ludu wietnamskiego — niezależność, niepodległość, jedność i integralność terytorialną.

✦ OBALI zamaskowany reżim kolonialny, ustanowiony przez imperialistów amerykańskich w Wietnamie Południowym. Program przewiduje obalenie całej struktury administracji marionetkowej, zniesienie konstytucji i wszystkich ustaw antynarodowych i antydemokratycznych wprowadzonych przez marionetkową administrację, anulowanie wydanych przez tę administrację wyroków, które stanowią zamach na życie, mienie, godność i inne dobra materialne i moralne obywateli.

✦ TYMCZASOWY rząd rewolucyjny jest gotów do podjęcia konsultacji z siłami politycznymi reprezentującymi rozmaite warstwy ludności i rozmaite tendencje polityczne Wietnamu Południowego, aby stworzyć tymczasowy rząd koalicyjny na zasadzie równości, demokracji i wzajemnego szacunku. Tymczasowy rząd koalicyjny zorganizuje powszechne wybory do Konstytuanty, opracuje demokratyczną konstytucję, aby stworzyć rząd koalicyjny będący wyrazem zgody narodowej i szerokiego sojuszu wszystkich warstw ludności.

ROZMOWA KOSYGINA Z DANG QUANG MINHEM

MOSKWA PAP. Przewodniczący Rady Ministrów ZSRR Aleksiej Kosygin przyjął w środę na Kremlu szefa stałego przedstawicielstwa Narodowego Frontu Wyzwolenia Wietnamu Południowego w Związku Radzieckim, Dang Quang Minha.

Dang Quang Minh poinformował o utworzeniu tymczasowego rządu rewolucyjnego Republiki Południowowietnamskiej i wyraził prośbę, by rząd radziecki i oficjalnie uznał tym czasowy rząd rewolucyjny Republiki Południowowietnamskiej.

A. Kosygin powiedział m. in., że informacja o utworzeniu tymczasowego rządu rewolucyjnego Republiki Południowowietnamskiej zostanie rozpatrzona przez rząd radziecki.

• • •

ALGIER PAP. W środę Algieria jako pierwsze państwo uznała tymczasowy rząd rewolucyjny Republiki Wietnamu Południowego. Postanowiono wymienić przedstawicielstwa dyplomatyczne na szczeblu ambasad.

• • •

HAWANA PAP. Rząd Kuby uznaje oficjalnie tymczasowy rząd rewolucyjny Republiki Wietnamu Południowego — głosi komunikat kubańskiego Ministerstwa Spraw Zagranicznych.

Trwa dyskusja na światowym forum komunistów

MOSKWA PAP. 11 bm. międzynarodowa narada partii komunistycznych i robotniczych kontynuowała obrady.

W dyskusji przemawiało dotychczas łącznie 38 mówców, reprezentujących partie komunistyczne i robotnicze wszystkich kontynentów. W naradzie moskiewskiej — jak wiadomo — biorą udział delegacje 75 partii.

Kambodża zrywa stosunki dyplomatyczne z NRF

PARYŻ PAP. Szef państwa Kambodży książę Norodom Sihanouk oświadczył w środę na konferencji prasowej, że jego kraj zrywa stosunki dyplomatyczne z Niemiecką Republiką Federalną. Poinformował równocześnie, że Kambodża postanowiła wznowić stosunki dyplomatyczne ze Stanami Zjednoczonymi na szczeblu charge d'affaires.

Książe Sihanouk oświadczył, że Kambodża rezygnuje z pomocy NRF. Stosunki między Bonn i Phnom Penh pogorszyły się gwałtownie w ubiegłym miesiącu kiedy Kambodża postanowiła całkowicie uznać NRD.

Stosunki dyplomatyczne z USA Kambodża zerwała w maju 1965 r., gdy Amerykanie zbombardowali kambodżańską miejscowość przy granicy z Południowym Wietnamem.

Konferencja prasowa w KW PZPR

◆ Turniej Młodych Mistrzów Techniki
◆ Wystawa „Młodzież-Technika-Nauka-Praca"
◆ Sejmik Młodych Racjonalizatorów

WCZORAJ odbyła się w Komitecie Wojewódzkim PZPR w Szczecinie konferencja prasowa, której tematem była ocena przebiegu Turnieju Młodych Mistrzów Techniki w roku 1968 oraz sprawa popularyzacji myśli technicznej wśród młodzieży woj. szczecińskiego. Obecni byli m. in.: sekretarz KW PZPR, Stanisław Rychlik, przewodniczący ZW ZMS, Edmund Adamski, sekretarz WKZZ, Zdzisław Siadak i sekretarz OW NOT, Andrzej Ledworowski.

W CZASIE KONFERENCJI zapoznano dziennikarzy szczecińskiej prasy, radia i telewizji z osiągnięciami młodzieżowego ruchu racjonalizatorskiego oraz aktualnymi zadaniami związanymi z postępem technicznym i roli jaką odgrywa w nim doroczny Turniej Młodych Mistrzów Techniki.

Dzisiaj o godzinie 10.30 rano odbyło się w Sali Kameralnej Zamku Książąt Pomorskich uroczyste otwarcie wystawy pod nazwą „MŁODZIEŻ — TECHNIKA — NAUKA — PRACA". Wystawa odbywa się pod patronatem sekretarza KW PZPR, Stanisława Rychlika, a jej organizatorami są: ZW ZMS, OW NOT, WKZZ oraz Szczeciński Uniwersytet Robotniczy ZMS. Zgromadzono na niej liczne, ciekawe eksponaty, wynalazki i projekty racjonalizatorskie, które stanowią plan ubiegłorocznego Konkursu Młodych Mistrzów Techniki.

Ekspozycja czynna będzie w dniach od 12 do 22 czerwca, codziennie z wyjątkiem poniedziałków od godziny 10—16. Zwiedzający ze szkół, instytucji i przedsiębiorstw przemysłowych oprócz wysłuchania fachowych prelekcji będą mogli obejrzeć ciekawe filmy z zakresu rozwoju myśli technicznej.

Po otwarciu wystawy nastąpiło uroczyste otwarcie **Sejmiku Młodych Racjonalizatorów.** W czasie oddawania numeru do druku toczyła się dyskusja. (kk)

Z okazji święta WOP

Dowództwo Pomorskiej Brygady WOP u I sekretarza KW PZPR

WCZORAJ z okazji święta Wojsk Ochrony Pogranicza I sekretarz KW PZPR, poseł **Antoni Walaszek** przyjął dowództwo Pomorskiej Brygady WOP z dowódcą brygady gen. **Czesławem Stopińskim** na czele. W spotkaniu uczestniczyli: sekretarz KW **Jerzy Ostrzyżek i Henryk Huber.**

Oficerowie poinformowali członków Sekretariatu KW PZPR o problemach wyszkolenia bojowego i politycznego Pomorskiej Brygady WOP. I sekretarz KW **Antoni Walaszek** złożył na ręce gen. **Stopińskiego** serdeczne gratulacje dla wszystkich żołnierzy WOP, życząc im dalszej owocnej służby w ochronie granic Rzeczypospolitej oraz pomyślności w życiu osobistym. (wit)

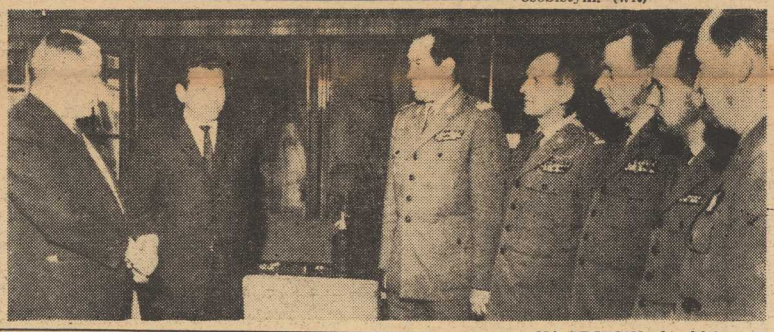

NA ZDJĘCIU: dowództwo Pomorskiej Brygady WOP podczas rozmowy z A. Walaszkiem. Fot.: ST. CIEŚLAK

Premier J. Cyrankiewicz powrócił z Czechosłowacji

◆ Dalsze zbliżenie ◆ Zgodność poglądów

WARSZAWA PAP. W środę w godzinach wieczornych prezes Rady Ministrów PRL Józef Cyrankiewicz powrócił wraz z małżonką i osobami towarzyszącymi do Warszawy z Czechosłowacji, gdzie przebywał — na zaproszenie przewodniczącego rządu CSRS Oldrzicha Czernika — z wizytą przyjaźni.

PO PRZYLOCIE do Warszawy premier Józef Cyrankiewicz powiedział dziennikarzom:

— JESTEM bardzo zadowolony z wyników tej wizyty, ponieważ na pewno dzięki wymianie poglądów, wymianie zdań, zrozumieliśmy się znacznie lepiej i chyba zbliżyliśmy się, tak jak bliskie powinny być nasze narody, tak jak nakazuje historyczna konieczność. Mówiliśmy z premierem Czernikiem, z premierami rządu czeskiego i słowackiego o formach dalszego nawiązywania współpracy, a w szczególności gospodarczej, i o tych wyższych formach współpracy, jakich wymaga od nas obecny okres budowy socjalizmu, tak w Polsce, jak i w Czechosłowacji i w innych krajach socjalistycznych. Byliśmy całkowicie zgodni co do wszystkich problemów, zarówno międzynarodowych, jak i dotyczących naszych stosunków wzajemnych.

Choć mówię do Polaków, do szczecieństwa polskiego, powinienem chyba raz jeszcze podziękować czeskim i słowackim przyjaciołom za gościnę, serdeczność i pełne wzajemne zrozumienie.

Golda Meir w Londynie

LONDYN PAP. W stolicy W. Brytanii od 2 dni przebywa premier Izraela, Golda Meir. Oficjalnie przybyła ona na rozpoczynające się w poniedziałek obrady „żółtej międzynarodówki" (zjazdu partii socjaldemokratycznych) jako sekretarz generalny izraelskiej partii MAPAI. Przyjechała ona do Londynu wcześniej, aby przeprowadzić nieoficjalne rozmowy z premierem Wilsonem, ministrem Spraw Zagranicznych Stewartem oraz ministrem Obrony Healey'em na temat obecnej fazy rozwoju sytuacji na Bliskim Wschodzie. Jak piszą agencje prasowe, Golda Meir liczy, że w czasie tych kontaktów Izrael otrzyma informacje o rozmowach przedstawicieli Wielkiej Czwórki. Koła izraelskie obawiają się, że istnieje niebezpieczeństwo przyjęcia przez W. Brytanię bardziej pojednawczego stanowiska wobec inicjatyw radzieckich.

Polityczno-wojskowe rozmowy A. Gromyki w Kairze

KAIR PAP. Dziś w trzecim dniu pobytu w Kairze minister Spraw Zagranicznych ZSRR Gromyko będzie kontynuował konsultacje z przedstawicielami rządu ZRA na temat politycznych i wojskowych spraw Bliskiego Wschodu. Spodziewane jest kolejne spotkanie z prezydentem Nasserem. Pierwsze odbyło się w środę.

Wizyta Gromyki w Kairze nadal skupia uwagę światowych agencji prasowych.

W przyszłości transplantacje organów zwierzęcych

WASZYNGTON. Przemawiając w Toronto na dorocznej sesji Kanadyjskiego Towarzystwa Medycznego, prof. Christian Barnard, który przeprowadził pierwszą w historii medycyny transplantację serca, oświadczył, że jego zdaniem w przyszłości przeszczepiane będą ludziom organa zwierzęce.

Od pewnego czasu w kołach lekarskich toczy się dyskusja, czy w przypadkach bardzo poważnych schorzeń ludzkie organa będzie się zastępować sztucznymi czy też odpowiednio dobranymi organami zwierzęcymi. Przewiduje się, że w przyszłości nie będzie się przeprowadzać operacji, w których przeszczepiano by organa ludzkie.

Dziś w numerze: ◆ My i nasze zdrowie ◆ Papierowa wojna na ulicach Paryża ◆ Kurierem po województwie

Sztafeta Morza Bałtyckiego przybyła do Szczecina

Orędzie do Światowego Zgromadzenia Pokoju w Berlinie

WCZORAJ przybyła do Szczecina Sztafeta Morza Bałtyckiego zdążająca z Finlandii przez Związek Radziecki do stolicy NRD — Berlina oraz do Rostocku. Motorowy poczet Sztafety przejechał ulicami: Gdańską, Wielką, Wojska Polskiego i Jedności Narodowej. Ok. godz. 18.30 dotarł na plac Dzierżyńskiego, gdzie nastąpiło uroczyste powitanie Sztafety przez przedstawicieli Frontu Jedności Narodu.

NASTĘPNIE w sali Filharmonii Szczecińskiej odbyło się spotkanie uczestników Sztafety z mieszkańcami naszego miasta. Za stołem prezydialnym zasiedli m. in.: sekretarz KM PZPR **Wiesław Grabowicz**, kierownik Wydziału Propagandy KW PZPR **Jan Bogutyn**, przewodniczący WK FJN prof. dr **Piotr Zaremba**, przewodniczący WKZZ **Mieczysław Górski**, przewodniczący Prez. MRN **Bogdan Augustjański**. Obecny był także przedstawiciel Ogólnopolskiego Komitetu Pokoju **Jerzy Gilski**.

UCZESTNIKÓW Sztafety, reprezentujący województwo koszalińskie, w osobach: komendanta Sztafety, przedstawiciela WK FJN w Koszalinie **Edwarda Homy**, **Romualda Barana** z ZW ZMW oraz **Grażyny Bardzej** z ZHP, powitał przewodniczący MK FJN w Szczecinie **Marian Gierałt**.

Z kolei głos zabrał prof. dr P. Zaremba, który powiedział m. in.:

— Trasa Sztafety biegnie w naszym kraju przez ziemie, które po latach pruskiej niewoli wróciły do Macierzy dzięki rozgromieniu ludobójczych hord hitlerowskich. Kraj nasz nie może pozostać obojętny wobec wyraźnie odwetowego kursu polityki NRF. Cele tej polityki są awanturnicze i sprzeczne z interesami pokoju i bezpieczeństwa europejskiego. Dlatego też Polska i inne kraje socjalistyczne domagają się, aby NRF uznała status quo ukształtowane w Europie, domagają się uznania istniejących granic, w tym granicy na Odrze i Nysie. Od dawna też wyrażamy pragnienie, aby Morze Bałtyckie i jego wybrzeża stały się regionem pokojowej współpracy. W pragnieniu tym jesteśmy jednomyślni i zespoleni z innymi żyjącymi nad Bałtykiem narodami, współorganizatorami Sztafety.

NASTĘPUJE uroczysty moment: komendant Sztafety Edward Homa przekazuje na ręce przewodniczącego WK FJN prof. dra P. Zaremby orędzie Polskiego Ruchu Pokoju do Światowego Zgromadzenia Pokoju w Berlinie. Tekst orędzia odczytał następnie sekretarz WK FJN Władysław Janowski. Orędzie głosi m. in.:

— PRZEJMUJĄC Sztafetę Morza Bałtyckiego od naszych fińskich i radzieckich przyjaciół, ślemy z naszego kraju — Polskiej Rzeczypospolitej Ludowej, braterskie pozdrowienia i wyrazy gorącego poparcia dla Światowego Zgromadzenia Pokoju w Berlinie. Pragniemy, by nasze najlepsze życzenia towarzyszyły również uczestnikom Tygodnia Morza Bałtyckiego w Rostocku. Hasła, pod jakimi przebiegają te spotkania — pokój i bezpieczeństwo w rejonie Morza Bałtyckiego, w Europie i na całym świecie — są szczególnie bliskie sercu każdego Polaka.

Jesteśmy po stronie sił pokoju i socjalizmu. W umacnianiu tych sił, w ich jedności, widzimy rękojmię zarówno bezpieczeństwa własnego kraju, jak i rękojmię utrzymania pokoju światowego. Wśród tych sił szczególna rola przypada najpotężniejszemu państwu socjalistycznemu — Związkowi Radzieckiemu, z którym Polskę łączą więzy nierozerwalnego sojuszu, przyjaźni i współpracy. Społeczeństwo polskie w pełni popiera walkę narodów o wyzwolenie spod jarzma kolonializmu, o pełną niezależność narodową, o zerwanie neokolonialistycznych zależności. Popieramy wysunięte przez I sekretarza KC PZPR Władysława Gomułkę, na spotkaniu przedwyborczym w dniu 17 maja br. propozycje, zmierzające do odprężenia i normalizacji stosunków w Europie. Wierzymy, że dzięki wzmożonej działalności i aktywnemu zaangażowaniu wszystkich tych, którzy w pokoju widzą szczęśliwą przyszłość, rejon Bałtyku pozostanie strefą trwałego pokoju, a cała Europa obierze drogę zbiorowego bezpieczeństwa.

UCZESTNICY spotkania przyjęli słowa orędzia długotrwałymi oklaskami.

Spotkanie zakończyła część artystyczna w wykonaniu zespołu muzycznego „Coma-5" i zespołu wokalnego „Muszelki".

Sztafeta Morza Bałtyckiego będzie przebywać w Szczecinie do 15 bm., w którym to dniu wyruszy do Słubic w woj. zielonogórskim. **(hs)**

NA ZDJĘCIU: Powitanie Sztafety na placu Dzierżyńskiego.
Foto: S. Cieślak

Wizyta fińskich marynarzy

W SZCZECINIE bawi, na zaproszenie Zarządu Głównego Związku Marynarzy i Portowców, delegacja Związku Zawodowego Marynarzy Fińskich z przewodniczącym Zarządu Głównego OLAVI TEITELE i sekretarzem ZG ROBERTEM HORDINEM. Zwiedzili oni PPDiUR „Odra" w Świnoujściu oraz port węglowy. Dziś w południe spotkali się z aktywem Polskiej Żeglugi Morskiej, zaś o godz. 14 wezmą udział w otwarciu wystawy twórczości amatorskiej ludzi morza w Zamku Książąt Pomorskich. (wit)

ZE SPORTU

Kaczmarek liderem BWP

WCZORAJ uczestnicy V BWP rozegrali II i III etap. Przed południem odbyła się drużynowa jazda na czas z Koszalina do Szczecinka (59 km). Po zaciętej walce zwyciężyła reprezentacja PZKol., wyprzedzając o 13 sek. szóstkę ZSRR i o 1,16 sek. drużynę CRZZ.

NA METĘ III etapu w Chojnicach wpadła 13-osobowa czołówka, w której było aż 4 reprezentantów biało-czerwonych. Finisz na bieżni stadionu wygrał zdecydowanie 22-letni Kaczmarek (PZKol). Młody poznański kolarz wywalczył „żółtą koszulkę".

KLASYFIKACJA INDYWIDUALNA PO 3 ETAPACH:

1. Andrzej Kaczmarek (PZKol) 5:18.39
2. Lech Kluj (PZKol) 5:19.43
3. Franciszek Stadnik (CRZZ) 5:19.44
4. Antanas Berankis (Litwa I) 5:20.24
5. Jurij Osincew (ZSRR) 5:22.00
6. Jiri Vlcek (CSRS) 5:22.05
7. Władisław Nielubin (Dynamo) 5:22.44

KLASYFIKACJA DRUŻYNOWA PO 3 ETAPACH

1. PZKol	17:17.27
2. CRZZ	17:36.40
3. ZSRR	17:36.46
4. Litwa I	17:30.09
5. CSRS	17:31.11
6. NRD	17:31.51

W klasyfikacji na najaktywniejszego kolarza prowadzi Kluj — 21 pkt przed Kaczmarkiem — 20 pkt, Stadnikiem — 15 pkt, Osincewem — 13 pkt. Berantisem i Jezierskim po 11 pkt.

Dziś rozegrany zostanie IV etap na 145 km trasie z Chojnic do Brodnicy.

Turniej tenisa o puchar MTP

WCZORAJ rozpoczął się w Poznaniu międzynarodowy turniej tenisa o puchar MTP. Impreza potrwa do 15 bm. W zawodach obok tenisistów zagranicznych i czołowych tenisistów i tenisistek kraju bierze udział dwoje szczecinianków — wśród kobiet — Kruszona i w grupie mężczyzn — Wysocki. W turnieju tym wystąpi ponadto tenisistka szczecińska Banaszak, która grać będzie również w eliminacji do pucharu Galea. Eliminacja ta ma wyłonić zawodniczkę, która wystąpi w meczu Polska — Belgia, rozgrywanym w ramach pucharu. (g)

W jednym zdaniu

W KRAKOWIE rozegrano międzynarodowy mecz piłkarski, w którym Polska kadra olimpijska pokonała ze spół belgijski RFC Brugeois 2:0 Mecz obserwowało ok. 10 tys. widzów.

W BUDAPESZCIE odbyło się posiedzenie Komitetu Organizacyjnego rozgrywek o „Puchar Miast Targowych". Postanowiono, że w przyszłości rozgrywki nazywane będą „Targowym Pucharem Europy". Dokonano też losowania na sezon 1969/70. W pierwszej rundzie warszawska Gwardia zmierzy się z Vojvodiną (Jugosławia) a Ruch Chorzów grać będzie z wiedeńskim Sportklubem. Mecze pierwszej rundy mają być rozegrane w terminie 1 września — 1 października br.

Z BOCIANIEGO GNIAZDA

STATKI NA WEJŚCIU 12 BM.

m/s „Skierka" z Rotterdamu via Gdynia z drobnicą,
s/s „Bałtyk z Malm z rudą,
m/s „Kopalnia Wirek" z Luleå z rudą,
m/s „Kopalnia Wirek" z Luruda,
s/s „Katowice" z Danii pod balastem,
m/s „Jelcz II" z Holandii pod balastem,
s/s „Kalisz" z Danii pod balastem,
m/s „Chrzanów" z Danii pod balastem,
s/s „Sołdek" z Danii pod balastem.

STATKI NA WYJŚCIU 12 BM.

m/s „Elbląg" do Londynu z drobnicą,
m/s „Krasnal" do zach. Anglii z drobnicą,
m/s „Prosna" do Anglii z tarcicą,
s/s „Jedność Robotnicza" do Danii z węglem,
s/s „Wieczorek" do Danii z węglem,
s/s „Pstrowski" do Danii z węglem,
s/s „Malbork" do Danii z węglem,
m/s „Jelcz II" ze Świnoujścia do Danii z węglem.

W PORCIE:

WCZORAJ przeładowano w porcie ponad 51 tys. t, w tym 26,9 tys. t węgla, 8 — rudy, 8,4 — surowców chemicznych i 6,6 tys. t drobnicy. Pozostałość stanowiły przeładunki zboża i drewna.

Trudności w komunikacji kolejowej z Rumunią i Bułgarią

WARSZAWA PAP. Jak informuje Ministerstwo Komunikacji, powódź która spowodowała uszkodzenia szlaków komunikacyjnych prowadzących do Rumunii i Bułgarii, przedłuża okres wstrzymania ruchu niektórych pociągów na tych trasach. I tak aż do odwołania wstrzymuje się kursowanie pociągu międzynarodowego „Warna" odjeżdżającego z Warszawy o godz. 22.55 do Warny i Constancy. Również do odwołania pociąg „Karpaty" odjeżdżający z Warszawy o godz. 6.10 będzie kursował tylko w relacji Warszawa — Zagórz i Przemyśl — Lwów.

W dniach od 11 do 20 bm. zwiększony będzie w związku z tym skład międzynarodowego pociągu „Nord-Orient", odjeżdżającego z Warszawy o godz. 19.45 do Budapesztu (przez Zebrzydowice). Pociąg ten oprócz wagonów do Budapesztu prowadzić będzie w tych dniach jeden wagon sypialny do Sofii, pięć sypialnych do Warny i jeden sypialny do Bukaresztu.

Wydano walkę brakoróbstwu w produkcji mebli

WARSZAWA PAP. Meble, a zwłaszcza ich jakość stanowi przedmiot nieustającej i uzasadnionej krytyki użytkowników. Można mnożyć przykłady brakoróbstwa w tej dziedzinie. Odbiorcy, płacącego wysokie ceny za meble, nie przekonuje twierdzenie, że winni są temu często kooperanci, zaopatrujący przemysł meblarski w takie artykuły jak tkaniny, lakiery, farby, nie odpowiadające wymogom ja kościowym.

Resort leśnictwa i przemysłu drzewnego podjął wysiłki, zmierzające do podniesienia jakości mebli, m. in. przez wprowadzenie eksperymentalnie metody kompleksowego sterowania jakością; od początku br. fabryka mebli w Piotrkowie Trybunalskim jako pierwsza pracuje na nowych zasadach organizacyjno-technicznych, których celem jest uzyskanie optymalnej jakości produkcji.

Likwidację braków zamierza się osiągnąć przede wszystkim na drodze zwiększenia odpowiedzialności załogi (na wszystkich stanowiskach pracy), za jakość poszczególnych elementów i finalnego produktu. Zaostrzono kryteria kontroli prowadzonej przez brakarzy oraz wprowadzono — jako nową formę — obowiązek samokontroli.

W końcu br. piotrkowska fabryka dokona oceny wyników pracy na nowych zasadach. Metodę sterowania jakością produkcji zamierza się stopniowo wprowadzać w innych fabrykach mebli.

W Kamieniu Pomorskim

V Festiwal Muzyki Organowej i Kameralnej

MURY ZABYTKOWEJ katedry i starego Ratusza w Kamieniu Pomorskim znów rozbrzmiewać będą echem muzyki kameralnej i organowej. V Festiwal Muzyki Kameralnej i Organowej, który tak niedawno zorganizowany jako impreza o wybitnie lokalnym charakterze, bardzo szybko przeobraził się w niemałej wagi wydarzenie artystyczne. Dzisiaj o koncertach kamieńskich głośno jest w całym kraju. Obecny V FESTIWAL MUZYKI KAMERALNEJ I ORGANOWEJ zainauguruje koncert z udziałem światowej sławy wirtuoza gry organowej, Feliksa RĄCZKOWSKIEGO oraz znakomitego Chóru Chłopięcego i Męskiego Filharmonii Poznańskiej pod dyrekcją Stefana Stuligrosza.

KONCERTY odbywać się będą w dniach od 13 czerwca do 19 sierpnia br., każdego piątku o godz. 19. W programie tegorocznego festiwalu obok pomnikowych dzieł polskich i światowych kompozytorów usłyszymy także kilka prawykonań utworów organowych polskiej muzyki współczesnej — wynik konkursu, który przed rokiem został ogłoszony i rozstrzygnięty.

Na liście wykonawców spotykamy nazwiska znanych organistów takich jak J. Grubich, J. Jargoń, R. Sroczyński. Swój udział w festiwalowych koncertach zapowiedzieli także muzycy z Danii, ZSRR, Węgier, Czechosłowacji, Szwajcarii. Usłyszymy też solistów tej miary co Kazimierz Wiłkomirski, Konstanty Kulka, Roman Suchecki, Andrzej Saciuk. Wystąpią zespoły kameralne muzyki dawnej, kwartety smyczkowe z Katowic, Wrocławia, Warszawy, Gdańska, Bydgoszczy.

PRÓCZ koncertów w katedrze w czasie festiwalu odbędzie się 6 koncertów kameralnych w pięknej, zabytkowej sali odrestaurowanego Ratusza w Kamieniu Pomorskim.

Organizatorzy Festiwalu Muzyki Organowej i Kameralnej w Kamieniu — Towarzystwo Miłośników Ziemi Kamieńskiej, Szczecińskie Towarzystwo Muzyczne, Wojewódzki Dom Kultury i Uzdrowisko — Kamień Pomorski, przygotowali kilka imprez towarzyszących. Będą to: przegląd filmów dokumentalnych i fabularnych o tematyce muzycznej, a także wystawy dawnych instrumentów muzycznych i plastyczne — rzeźb Edwarda Kołacza oraz poplenerowa ukazująca Ziemię Kamieńską w malarstwie.

Z okazji V Festiwalu i 300-lecia fundacji organów, Towarzystwo Miłośników Ziemi Kamieńskiej wybiło medal pamiątkowy, który wręczany będzie uczestnikom festiwalowych koncertów. (ru)

Dni otwartych bram w porcie

W NAJBLIŻSZĄ niedzielę, 15 bm. — dni otwartych bram w porcie. Od godz. 9 do 18 mieszkańcy Szczecina i bawiący w naszym mieście turyści będą mogli zwiedzać port od strony lądu. Wszyscy zainteresowani winni grupować się obok bram wejściowych do portu w rejonie Łasztowni i przy bramie wejściowej na nabrz. Bytomskie (Basen Górniczy — ul. Gdańska) — w pełnych godzinach tzn. 10, 11, 12 itd.

Grupy zwiedzających będą pilotowane i informowane przez pracowników ZPS. W trakcie zwiedzania można będzie również zwiedzać statki PZM.

Od godz. 10 przy nabrz. Rumuńskim rozpocznie się bardzo ciekawy konkurs sprawnościowy dla operatorów sprzętu zmechanizowanego. Udział biorą ekipy ZPS i portu w Rostocku.

Drugi dzień otwartych bram — 22 bm. Kierownictwo Zarządu Portu serdecznie zaprasza wszystkich chętnych. (KL)

Interesująca wystawa twórczości ludzi morza

DZISIAJ w sali Króla Stanisława Leszczyńskiego w Zamku Książąt Pomorskich o godz. 14 nastąpi otwarcie ciekawej wystawy, co roku organizowanej przez Morski Ośrodek Metodyczno-Informacyjny oraz Zarząd Okręgu Związku Zawodowego Marynarzy i Portowców. Eksponowanych na niej będzie około 400 prac o tematyce marynistycznej. Obejrzeć będzie można m. in.: fotografie, rzeźby, rysunki oraz ciekawe eksponaty przywiezione przez marynarzy z rejsów. Wystawa będzie czynna do 28 czerwca br. (Stan.)

Po sześciu dniach obrad światowego forum komunistów

CORAZ WYRAŹNIEJ zarysowuje się platforma jedności

MOSKWA PAP. Sprawozdawcy PAP piszą: — Ponad 40 mów ców zabierało już głos na międzynarodowej naradzie partii komunistycznych i robotniczych. Swobodna i jawna dyskusja koncentruje się wokół projektu głównego dokumentu, dotyczącego wspólnych zadań walki zimperializmem i obejmuje podstawowe problemy międzynarodowego ruchu robotniczego oraz sytuacji światowej.

PANUJE przekonanie, że wyniki narady wpłyną nie tylko na wzrost sił antyimperialistycznych we wszystkich częściach świata, ale odbiją się również szerokim echem na arenie międzynarodowej.

Główny dokument o kardynalnym znaczeniu ideologicznym i politycznym dla całego ruchu antyimperialistycznego i postępowego znajduje się jeszcze w komisji redakcyjnej, dokąd wpływają dalsze poprawki. Lada dzień zostanie on przedstawiony naradzie. Nie można wyprzedzać faktów, ale z oficjalnych i nieoficjalnych wypowiedzi wielu delegacji wynika, że uchwała podstawowa będzie miała historyczne znaczenie nie tylko ze względu na jej treść, lecz również z uwagi na to, że w rezultacie wolnej, niczym nie skrępowanej debaty, zyskała sobie niezwykle szerokie poparcie.

NIC DZIWNEGO, że w tej sytuacji propaganda zachodnia usiłuje osłabić znaczenie narady i rzucić cień na jej prace przez uwypuklanie w sposób sensacyjny rozbieżności opinii, jakie się ujawniają w toku dyskusji. Jednakże zgodność stanowisk delegacji ze wszystkich kontynentów jest bez porównania bardziej istotna, aniżeli pojawiające się w niektórych sprawach różnice poglądów. Co więcej, w miarę, jak debata na naradzie się coraz bardziej rozwija, widoczne się stają w coraz większym stopniu elementy jedności.

Zgodność stanowisk znajduje wyraz również w krytyce rozłamowej i antyradzieckiej polityki KP Chin. Do krytycznej oceny działalności KP Chin przyłączyły się w środę również delegacje Włoskiej Partii Komunistycznej, Brazylijskiej Partii Komunistycznej, Komunistycznej Partii Kanady, KP Peru, KP Czechosłowacji.

ZRESZTĄ Pekin nie przebiera w środkach, by zakłócić tok obrad. Prowokowanie incydentów na granicy ze Związkiem Radzieckim, w sensacyjnym tonie utrzymane noty protestacyjne Pekinu pod adresem rządu radzieckiego — mają określony cel. W miarę jak prace narady posuwają się naprzód i w miarę jak platforma jedności zarysowuje się coraz wyraźniej, Pekin chciałby przy pomocy różnego rodzaju incydentów przeszkodzić owocnym rezultatom prac delegacji 75 partii. Kto z bliska śledzi obrady, ten może się przekonać, że efekt jest wręcz odwrotny. Poczynania Pekinu powodują jedynie pogłębienie się izolacji przywódców KP Chin od międzynarodowego ruchu robotniczego i stanowią potwierdzenie poglądów, że należało z całą jasnością określić rolę rozłamowców chińskich.

Tak więc, intensywne prace narady toczą się dalej. Przemówienia delegatów dają obraz ogromnego rozmachu ruchu robotniczego i walki z imperializmem, a w Sali Gieorgijewskiej wykuwa się program, który ma zawierać podsumowanie różnorodnych doświadczeń przeszłości, wszechstronną analizę sytuacji na froncie walki z imperializmem w warunkach współczesnych i zadania na przyszłość.

Polska — CSRS

Poważny wzrost wymiany handlowej

2,3 MLD ZŁOTYCH DEWIZOWYCH powinna w roku bieżącym wynieść wartość polsko-czechosłowackiej wymiany towarowej — o około 20 proc. więcej niż w roku ubiegłym. W powojennej historii stosunków handlowych między obu krajami jest to osiągnięcie szczególnej wagi, oznacza bowiem dojście do 5-krotnego wzrostu obrotów w ciągu 23 lat (pierwsze kontakty handlowe z Czechosłowacją zawarliśmy w roku 1946).

W SPOSÓB zasadniczy zmieniła się w ciągu tych lat struktura wzajemnej wymiany handlowej. Niegdyś gros naszego importu z Czechosłowacji stanowiły artykuły konsumpcyjne pochodzenia przemysłowego oraz sprzęt inwestycyjny, natomiast naszego eksportu do CSRS — surowce i materiały do produkcji oraz artykuły rolno-spożywcze. Obecnie zarówno w obrotach sprzętem inwestycyjnym, jak też przemysłowymi artykułami konsumpcyjnymi zbliżamy się do stanu, w którym eksport i import z grubsza biorąc zbilansują się.

Polski eksport do Czechosłowacji już w ponad 60 proc. obejmuje maszyny i urządzenia wytwórcze oraz przemysłowe artykuły konsumpcyjne. Wśród naszych pozycji eksportowych znajdują się m. in., obok obrabiarek, samochodów, maszyn i narzędzi rolniczych, mebli, artykułów kosmetycznych, telewizorów, konfekcji — także kompletne obiekty przemysłowe (dwie cukrownie o zdolności przerobowej po 4 tys. ton buraków na dobę), wodne (umocnienia brzegów i jazy) oraz drogowe. Z drugiej strony — czechosłowackie kredytowe dostawy sprzętu inwestycyjnego umożliwiły nam budowę szeregu ważnych obiektów, np. zagłębia miedziowego w Lubinie czy zakładów azotowych w Puławach. Pewna część wymiany — m. in. w odniesieniu do wyrobów hutniczych i niektórych urządzeń przemysłowych — wynika z porozumień o specjalizacji produkcji.

RADZIECKI KALEJDOSKOP gospodarczy

PIECHUR POD KONTROLĄ LICZNIKA

Radziecki przemysł zegarków, który eksportuje swoje wyroby do 70 krajów, opracowuje obecnie kilka szczególnie interesujących nowości. Zgodnie z tendencją do maksymalnego „spłaszczania" zegarów, nowy męski zegarek na rękę nazwany „Poljot" będzie miał zaledwie 1,85 milimetra grubości. Płetwonurkowie i amatorzy sportów wodnych otrzymają zegarki wodoszczelne, do których nawet na głębokości 200 metrów, a więc przy dużym ciśnieniu nie dostanie się woda. Miłośnicy pieszej turystyki będą sobie mogli w tym roku po raz pierwszy zafundować „licznik dla piechura", urządzenie podobne do zegarka kieszonkowego, które zawieszone na pasku lub umieszczone w kieszeni spodni liczy kroki i mnoży ich liczbę przez przeciętną długość kroku, a więc rejestruje na bieżąco pokonaną przez piechura odległość.

KOBIETY W GOSPODARCE ZSRR

Spośród wielu milionów kobiet radzieckich pracujących zawodowo 50 proc. jest zatrudnionych w przemyśle, rolnictwie, transporcie i budownictwie, 25 proc. w ochronie zdrowia, szkolnictwie i instytucjach naukowych, 10 proc. w handlu i gastronomii, reszta zaś — w innych dziedzinach. Wśród każdych 100 lekarzy radzieckich jest 71 kobiet, wśród 100 inżynierów — 33 kobiety.

NAUKA NA ZACHODNIEJ UKRAINIE

Na Ukrainie zachodniej, pracują obecnie 74 instytucje naukowe, które m. in. uczestniczyły w odkryciu i zbadaniu na tym obszarze pokładów bogactw naturalnych jak ropa naftowa, gaz, węgiel, siarka i sole potasowe. W pięciu instytucjach naukowo - badawczych zachodniej Ukrainy utworzono ostatnio nowe działy, które będą prowadzić badania w dziedzinie fizyki, matematyki, technologii półprzewodników, atomistyki oraz historii europejskich krajów socjalistycznych. Instytut Nauk Społecznych Uniwersytetu Lwowskiego, Muzeum Przyrodnicze oraz Muzeum Etnografii i Rzemiosła Artystycznego zostały ostatnio podporządkowane Ukraińskiej Akademii Nauk.

ESTOŃSKIE MEBLE DLA FRANCJI

Rozpoczynający się w tym roku eksport estońskich mebli do Francji został poprzedzony kilku wystawami w większych francuskich miastach. Estońskie meble spotkały się z bardzo dużym uznaniem nad Sekwaną, ze względu na swoją elegancję, nowoczesność, lekkość i solidne wykonanie.

MIĘDZYNARODOWE SUKCESY LITEWSKICH RZEMIEŚLNIKÓW

Wystawa litewskiego rzemiosła artystycznego po sukcesach w wielu miastach Związku Radzieckiego oraz w Bukareszcie i Londynie jest obecnie eksponowana w stolicy NRD. Wśród eksponatów znajdują się m. in. lalki w strojach ludowych, zabawki z drzewa, futra i skóry, rzeźby w drzewie, serwetki, szale, obrusy, drobne przedmioty ze skóry i metalu. Największe zainteresowanie budzą ozdoby i kunsztowne rzeźby w bursztynie. (AR-WEZ)

Z dnia na dzień

Zaledwie ziarnko piasku

Zmontowana wielkim nakładem środków propagandowych konferencja na wyspie Midway, gdzie prezydent Nixon dosłownie i w przenośni spotkał się „w pół drogi" (Midway znaczy pół drogi) z marionetkowym prezydentem sajgońskim, Nguyen Van Thieu, w efekcie minimalnie przyczyniła się do zmiany sytuacji w Południowym Wietnamie.

Zapowiedziana redukcja wojsk amerykańskich wyniesie tylko 5 proc. składu osobowego, a więc jest o połowę mniejsza niż się spodziewano. Chodzi przy tym głównie o żołnierzy ze służb pomocniczych. Większość będzie rozmieszczona w różnych bazach południowo-wschodniej Azji, aby „w razie czego" byli na podorędziu. Nie mówi się natomiast nic o ograniczeniu nalotów bombowych ani też o osłabieniu działań lądowych.

Tak więc wojna trwać będzie nadal, a decyzję o wycofaniu 25 tysięcy żołnierzy korpusu ekspedycyjnego oceniać należy raczej jako posunięcie taktyczne mające na celu uspokojenie wzburzonych nastrojów społeczeństwa amerykańskiego, od dawna domagającego się rychłego zakończenia wojny i powrotu do domu mężów i synów. „Ten gest — powiedział rzecznik delegacji NFW na konferencji paryskiej — jest zaledwie ziarnkiem piasku wrzuconym do oceanu, aby złagodzić protesty narodu amerykańskiego".

Zapewne zdaje sobie z tego sprawę również i rząd amerykański, gdyż wkrótce po zakończeniu narady na wyspie Midway pospieszył z zapewnieniem, że droga do rokowań nie jest bynajmniej zamknięta i że przeciwnie, rozmowy paryskie powinny obecnie nabrać większego rozmachu.

Chociaż zapowiedź redukcji wojsk — choć symboliczna — jest pierwszym tego rodzaju posunięciem od 1950 roku, czyli od przybycia do Południowego Wietnamu pierwszych amerykańskich doradców wojskowych — to jednak nie wystarczy do przełamania impasu w Paryżu. Chyba że po symbolach nastąpią inne kroki, tym razem z dziedziny konkretów. (m.j.)

Agencja UPI opatrzyła to zdjęcie podpisem: „Żołnierze amerykańskiej dywizji kawalerii powietrznej czytają gazety, szukając wiadomości o ogłoszonym przez prezydenta Nixona planie wycofania 25 tys. żołnierzy z Wietnamu. Zapowiedziane wycofanie nie wzbudziło wielkiej radości wśród żołnierzy amerykańskich. Wielu z nich skwitowało je wzruszeniem ramion, wiedząc, że ich szanse na wczesny powrót do kraju są jak 20:1 przeciw nim".

CAF—UPI—telefoto

Z CZECHOSŁOWACJI

✦ Prasa słowacka opublikowała przemówienie ministra Spraw Wewnętrznych Słowacji, E. Pepicha na plenarnym posiedzeniu KC KPS w końcu ub. tygodnia. Minister Pepich wskazał na działalność dziesiątków różnych zagranicznych i emigracyjnych ugrupowań, ośrodków, organizacji i instytucji, wymierzoną przeciwko sprawie socjalizmu. Organy bezpieczeństwa Słowacji uzyskały konkretne dane o działalności co najmniej 32 takich zagranicznych ośrodków.

WOJSKOWE ĆWICZENIA USA W BERLINIE ZACHODNIM

✦ W środę w dzielnicy Gruenewald i w okolicach jeziora Tegel rozpoczęły się trzydniowe ćwiczenia wojsk amerykańskich, rozlokowanych w Berlinie zachodnim. Jak informuje dziennik „Die Wahrheit" w ćwiczeniach bierze udział 5 tysięcy żołnierzy amerykańskich.

DEMONSTRACJE STUDENCKIE W ANKARZE

✦ W środę powtórzyły się rozruchy studenckie w Ankarze. Na ulice miasta wyszło około 2,5 tysiąca studentów, którzy protestowali przeciwko brutalnej akcji policji w ostatnich dniach. Studenci wznosili okrzyki antyrządowe. Interweniowała policja, rozpędzając młodzież.

Demonstracja środowa miała też charakter antyamerykański. Studenci otoczyli na jednej z ulic amerykański samochód wojskowy i pobili dotkliwie znajdujących się w nim trzech żołnierzy amerykańskich. Wybili też kamieniami okna w gmachu turecko-amerykańskiej bazy zaopatrzeniowej w Ankarze.

Nacjonalizacja spółek naftowych USA w Meksyku

MEKSYK PAP. Rząd Meksyku dokonał nacjonalizacji terenów wydobywczych oraz zawodzeń eksploatacyjnych należących do trzech spółek naftowych USA — Continental Oil Co., Pauley Pan American Petroleum Co., oraz Mexofina C. A., odzyskując w ten sposób bogaty w złoża naftowe obszar 2,5 tys. km kw.

Odpowiednia umowa przewiduje wypłacenie trzem spółkom naftowym USA 18 milionów dolarów tytułem rekompensaty za sprzęt i urządzenia wydobywcze.

Dwa miliardy rocznie

Budujemy nowe szkoły

PONAD DWA miliardy złotych rocznie zbiera Społeczny Fundusz Budowy Szkół i Internatów ze składek społeczeństwa. Pieniądze te przeznaczone są na inwestycje — przede wszystkim na budowę nowych obiektów szkolnych, następnie domów dziecka, żłobków, mieszkań dla nauczycieli, internatów, przychodni lekarskich itp.

W ubiegłym roku z funduszów SFBSiI oddano do użytku m. in. 221 szkół podstawowych, 2 licea ogólnokształcące, 14 szkół zawodowych, 3 szkoły specjalne, 17 internatów, 12 przedszkoli, 3 domy dziecka, 5 warsztatów szkolnych, 723 mieszkania dla nauczycieli. W roku bieżącym kontynuuje się budowę wielu podobnych obiektów — i rozpoczyna budowę nowych.

W ciągu pierwszego kwartału br. na SFBSiI wpłynęło ogółem 534 655 zł, z czego ponad połowę stanowią składki pracowników zatrudnionych w uspołecznionych zakładach pracy. Największe wpływy osiągnięto — jak zwykle — w najhojniejszym województwie katowickim, następnie miejsca zajęły: woj. bydgoskie, lubelskie, warszawskie, poznańskie i wrocławskie.

Przy okazji warto poinformować, że w ub. roku oddano do użytku ze środków państwowych, SFBSiI oraz dzięki czynom społecznym m. in. 3 884 izby lekcyjne w szkołach podstawowych, 12 376 miejsc w internatach i 5 875 w przedszkolach, 4 170 izb w mieszkaniach dla nauczycieli.

W ciągu całej bieżącej pięciolatki sumy, przeznaczone przez SFBSiI na inwestycje szkolne, wynoszą 31,8 proc. ogółu nakładów inwestycyjnych na ten cel. (kos)

Papierowa wojna na ulicach Paryża

(Korespondencja własna AR z Francji)

OD POŁOWY MAJA, to jest od momentu gdy oficjalnie rozpoczęto kampanię prezydencką we Francji, na paryskich ulicach toczy się prawdziwa wojna ulotek i plakatów. Do 1 czerwca bój toczyło siedmiu kandydatów — teraz pozostało tylko dwóch — tych, którzy w pierwszej turze zebrali najwięcej głosów.

Każdy pretendent do tego najwyższego stanowiska w Republice Francuskiej ma oczywiście do swej dyspozycji kilkaset przyznanych mu tablic, które rozstawiono w głównych punktach miasta. To jednak nie wystarcza. Plakaty nalepia się na murach domów ku rozpaczy ich właścicieli, na witrynach sklepowych, oknach mieszkań i — co gorsza — na znakach drogowych, powodując tym samym wypadki.

Ponieważ każde ugrupowanie chce zapewnić zwycięstwo swemu przedstawicielowi, od późnego wieczora aż do świtu po paryskich ulicach krążą specjalne ekipy zaklejające afisze strony przeciwnej. Robota musi być wykonana szybko i sprawnie, gdyż konkurencja nie śpi i można czasem przy takiej okazji zebrać parę guzów. Pompidouliści zacierają skrzętnie ślady istnienia Pohera, a zwolennicy tego ostatniego walczą zaciekle z kandydatem UDR.

JEDNĄ Z LICZNYCH metod walki o względy wyborców jest ośmieszanie strony przeciwnej. Gaulliści nazwali Pohera „najbardziej zuchwałym zerem Paryża", trawestując reklamowy chwyt jednego ze strip-teasowych kabaretów. Sympatycy tymczasowego prezydenta dory sowują za to Pompidou czarny wąsik i charakterystyczny przedziałek. Kandydat UDR w jednej chwili przypomina do złudzenia Hitlera.

Często jadąc ulicami Paryża można dostrzec na jezdni wielkie napisy „Pompidou" lub też sporych rozmiarów krzyże Lotaryngii — symbol gaullizmu. Wiele takich napisów umieszczono na murach ministerstw i innych gmachów rządowych, co niedwuznacznie świadczy po czyjej stronie jest sympatia władz.

Komitety poparcia Georgesa Pompidou korzystają często z amerykańskich wzorów w prowadzeniu kampanii wyborczej. Niedawno wprowadziły na rynek dziadki do orzechów z głową szeroko uśmiechniętą. Nie musi z tego zresztą wynikać, że druga tura wyborów będzie dla niego rzeczywiście ciężkim orzechem do zgryzienia.

ROBERT BIELECKI

Wygoda i estetyka w życiu codziennym

NOŻYCZKI DLA MAŃKUTÓW

◆ Nożyczki to narzędzie pracy, które od niepamiętnych czasów nie zmieniło kształtu i zasady działania. Obecnie dwaj Anglicy, panowie A. Usborne i R. Angier zaprojektowali nowe nożyczki. Zamiast tradycyjnego ściętego, mają ostrze proste, szerszy niż dotąd bolec skrę cający obie połowy nożyczek, który zwiększa ich przyleganie, a uchwyt dla palców jest tak skonstruowany, że można się przy cięciu posługiwać zarówno prawą jak i lewą ręką. (i)

SZAFA DO MINI-MIESZKAŃ

◆ Mini-szafa, ostatni model znanej brytyjskiej firmy meblarskiej „Sormani" ma normalną wielkość lecz niecodzienną konstrukcję. Składa się z przezroczystego worka z PCW, pomalowanego w białe pionowe pasy i zapinanego na zamek błyskawiczny. — Całość jest umocowana wokół słupa na czterech rozgałęzionych nóżkach. Zalety szafy to pakowność, higiena, optyczna mi niaturyzacja nie lubianego mebla. A jaki wzorowy porządek trzeba w niej utrzymywać! (i)

SEGMENTY „POSTAW WSZĘDZIE"

◆ Drabinki i krzyżaki z prętów aluminiowych, powleczonych tapicerką ze sztucznych tworzyw, oraz półki i siatki tworzą zestaw, z którego można konstruować segmenty na dowolny użytek. We fran cuskim magazynie „Kobieta praktyczna" widzimy umeblowany nimi pokój dziecięcy, pokój do pracy naukowej, garaż z warsztatem naprawczym oraz sypialnię w domku campingowym. Komplet mebli krzyżakowo-prętowych może przenieść z miejsca na miejsce w worku normalnej wielkości nawet kilkunastoletni chłopiec. (i)

KUCHNIA JAK ZACHÓD SŁOŃCA

◆ Mini-sondaż przeprowadzony w naszym kraju wśród 17 kobiet i 8 mężczyzn zajmujących się zawodowo wzornictwem a prowadzących samodzielnie gospodarstwa domowe wykazał, 12 najbardziej pożądanym kolorem w kuchni jest czerwony, następnie jasno-żółty oranż, a najmniej lubianym niebieski, zielony trawiasty i seledyn. Ze względów praktycznych ankietowani chcieliby, aby naczynia kuchenne były w wielu kolorach, różniących się w zależności od przeznaczenia danego sprzętu. (i)

Foto: St. Cieślak

Ludzie dobrej roboty

Racjonalizator

JEDNYM z czołowych racjonalizatorów w Szczecińskiej Stoczni Remontowej jest Władysław MICHALISZYN (patrz zdjęcie), który zdobył w roku 1968 II miejsce w konkursie na **„Najlepszego racjonalizatora w gospodarce morskiej Szczecina"** zorganizowanym przez Międzyzakładowy Klub Techniki i Racjonalizacji resortu żeglugi. Jest to duży sukces zważywszy silną konkurencję i wiele interesujących prac zgłoszonych na konkurs. Osiągnięcie to jest jednak najzupełniej naturalne, gdy się weźmie pod uwagę że W. Michaliszyn pracuje w SSR od roku 1951 i przez ten czas dokładnie zapoznał się z różnorodnym oprzyrządowaniem i funkcjonowaniem poszczególnych maszyn i agregatów.

Duży zakres prac remontowych na statkach sprzyja poszukiwaniu nowych rozwiązań technicznych i wynalazczości. Stąd wiele ciekawych projektów racjonalizatorskich. Które dotyczą także urządzeń elektrycznych, gdyż Michaliszyn jest brygadzistą na Wydziale Elektrycznym. Wśród projektów zwraca uwagę przyrząd do badania skuteczności zerowania urządzeń oraz mikarka mechaniczna do mikowania komutatorów dużych silników i prądnic zarówno na statkach jak i na wydziale. O znaczeniu tego ostatniego usprawnienia może świadczyć najlepiej fakt, iż poprzednio mikowanie odbywało się tylko ręcznie i wykonanie jednego wirnika prądu stałego wymagało 8 godzin, a obecnie tylko 2 godziny czasu. Uzyskano więc w efekcie znaczny wzrost wydajności i poprawę bhp. Oszczędności z tytułu zastosowania tego projektu sięgają w skali rocznej 200 tys. zł. (KK)

PO WOJEWÓDZTWIE Kurierem

Mity i rzeczywistość

NIE MA SKUTKÓW bez przyczyn. Nierzadko wszak że szukamy ich nie tam, gdzie nie należy. W ten sposób rodzą się mity zdolne przetrwać czasem wiele lat. Mitem braku tradycji obrosła swego czasu na wsi szczecińskiej sprawa słabego zainteresowania rolników budownictwem domów mieszkalnych i obiektów gospodarczych. Niewykluczone, że do tego czy owego rolnika schemat ten pasował, ale to jeszcze nie powód do wyciągania na tej podstawie ogólnych wniosków. Rzeczywistość bowiem wyglądała zgoła inaczej. Przyczynę znawcy wsi upatrują obecnie w dochodach ludności wiejskiej. Pogłębiający się obecnie proces zainteresowania chłopów budownictwem tkwi ich zdaniem we wzroście zamożności rolników.

Proces wzrostu zamożności rolników łatwo prześledzić obserwując wskaźnik towarowości. Podnosi on systematycznie. Poziom ten sprawił, że chłopi mogą obecnie znacznie więcej pieniędzy przeznaczyć na własne inwestycje, mogą szerzej korzystać z kredytów bankowych na te cele. I oto notujemy już od kilku lat zjawisko niebagatelne dla naszej wsi: wartość nowego budownictwa i remontów przewyższa wartość corocznych ubytków.

Owocne pod tym względem były szczególnie lata 1965—1968. Chłopi masowo przystąpili do inwestycji budowlanych i remontów; ponad 32 tys. rolników unowocześniło w tym okresie swoje zagrody. Rzeczywisty rozmach na wsi wcale nie maleje. Przyczyniają się doń liczne preferencje dla inwestujących rolników czynione przez państwo oraz rozwój współzawodnictwa o najładniejszą wieś, najlepiej utrzymaną zagrodę itp. Społeczny ruch na rzecz rozwoju budownictwa na wsi przybrał w Szczecińskiem rozmiary dotąd nie spotykane. Miałem okazję bardziej szczegółowo zaznajomić kiedyś czytelników „Kuriera" z jego rozlicznymi formami, w zależności od istniejących warunków w danym powiecie. Przypomnę tylko o praktyce organizowania sejmików chłopskich, podczas których podsumowuje się osiągnięcia w dziedzinie budownictwa wiejskiego oraz wskazuje na niedostatki tego ruchu. Dialog chłopi — władza pomaga obu stronom w rozwiązaniu wielu problemów piętrzących się wciąż na tej drodze. Chociaż — trzeba to uczciwie powiedzieć — w niektórych sprawach dialog ten przypomina odbijanie piłeczki pingpongowej. Dotyczy to zwłaszcza zagadnienia materiałów budowlanych.

EKSPLOZJA BUDOWLANA na wsi szczecińskiej spowodowała pogłębienie deficytu materiałów budowlanych. Brakuje cementu, materiałów zbrojarskich, dachowych, ściennych. Rolnicy bezskutecznie uganiają się po różnych składach za tymi materiałami. Nie zdało egza minu administracyjne rozdzielnictwo, w którym kryteria ustalane są często według czyjegoś widzimisię. Chłopów ciska w dodatku złość, że z materiałów przeznaczonych dla nich korzystają różne instytucje wiejskie, mające zagwarantowaną własną pulę przydziałów.

A jednak się kręci — jakby powiedział nasz wielki uczony. Kręci się, lecz mogło by się kręcić lepiej — dodajmy od siebie. Jeśli więc zależy nam — a nikt w to nie wątpi — na utrzymaniu eksplozji ruchu budowlanego na wsi szczecińskiej należy zwolnić wszystkie hamulce wstrzymujące jego rozwój.

G. ROMSKI

Z techniką przez świat

MIĘSO Z PSZENICY

Jedna z największych firm młynarskich w Japonii zamierza jeszcze w tym roku rozpocząć produkcję „mięsa" z pszenicy. Produkt ten pod względem smakowym przypomina do złudzenia mięso naturalne. Posiada ono strukturę włóknistą, a zawartość protein wynosi w nim 28,4 proc. Sztuczne mięso z pszenicy zawiera takie same jak mięso naturalne aminokwasy. Początkowa produkcja tego nowego preparatu odżywczego kształtować się będzie na poziomie 150 ton miesięcznie.

WIELKI DOK JUGOSŁOWIAŃSKI

Zarząd Jugosłowiański stoczni w Splicie ma zamiar zbudować suchy dok do produkcji statków o wielkości do 500 tys. DWT. Termin oddania do użytku tej inwestycji przewidziany jest na 1973 rok.

ZNIECZULENIE ELEKTRYCZNOŚCIĄ

W Anglii opracowano metodę znieczulania przy użyciu impulsów elektrycznych. Zabieg odbywa się w ten sposób, że do skroni pacjenta przykłada się elektrody aparatu, który oddziałuje na korę mózgową. Wykorzystuje się do tego celu fale radiowe o częstotliwości 15 do 50 megaherzów. Gdy sygnał doprowadzony jest zgodny z sygnałem emitowanym przez mózg, wówczas pacjent zapada w stan głębokiego snu.

DZIEWICZY REJS

W dziewiczy rejs do wschodniej strefy podzwrotnikowej Atlantyku wypłynął nowy radziecki statek naukowo-badawczy „Akademik Wiernadskij". Na pokładzie tej jednostki, zbudowanej w stoczniach NRD, znajduje się 28 laboratoriów i elektroniczny ośrodek obliczeniowy.

PRL 25 lat i nasze zdrowie

JAK SIĘ PRZEDSTAWIA obecnie opieka nad naszym zdrowiem, rozwój fizyczny młodzieży — co w tych dziedzinach zmieniło się w ciągu ubiegłych 25 lat? — Dość trudno porównać dzień dzisiejszy z historycznym momentem, w którym na skrawku wyzwolonej polskiej ziemi zaczęto organizować życie od nowa.

SIŁY — MIERZONE NA ZAMIARY

OGROM trudności owego pierwszego okresu dziś wydaje się nam wręcz niemożliwy do pokonania. Przez zniszczony kraj przewalały się fale migracji. Zdewastowane szpitale przepełnione były chorymi i rannymi. Kto podliczy, ilu porad udzielono wówczas ludziom powracającym ze Wschodu i Za chodu, zwalnianym z wojska, osiedlającym się na ziemiach zachodnich? Niestety, brak nam danych statystycznych. Już nie ustalimy także, w jaki sposób ówczesna służba zdrowia zdołała opanować nieuniknione epidemie.

W okresie 1946—1968 liczba lekarzy w Polsce wzrosła 6-krotnie, pielęgniarek 15-krotnie, farmaceutów 6-krotnie itd. W wielkiej armii walczącej o nasze zdrowie znaleźli się felczerzy, położne, psycholodzy, higieniści, opiekunowie społeczni, laboranci. Wskaźnik 14 lekarzy na 1 000 ludności stawia nas wyżej od szeregu krajów europejskich — od Szwecji, Szwajcarii, Anglii i in.

GDZIE SIĘ LECZYMY?

JAKŻE DALEKO odeszliśmy od tamtych pierwszych, zdewastowanych i zatłoczonych ponad miarę, szpitali sprzed ćwierćwiecza. Odbudowa ich postępowała szybko w pierwszych latach, spiętych klamrami Planu 3-letniego. W toku realizacji Planu 6-letniego szpitale już budowano od nowa: 10 nowych szpitali i 24 pawilony wzniesiono w latach 1949—1955. Kolejne pięciolatki przyniosły ok. 60 nowych szpitali, do dawnych dobudowano 28 pawilonów. W realizowanym obecnie planie inwestycyjnym resortu zdrowia większość pozycji stanowią nowe obiekty.

Lecznictwo zamknięte, łącznie z sanatoriami przeciwgruźliczymi, dysponuje obecnie pokaźną ilością 230 tys. łóżek (wobec 69 400 z 1938 r.).

W lecznictwie otwartym działa obecnie ponad 3 830 przychodni różnego typu, ponad 400 stacji pogotowia, wielka sieć stacji san.-epid., placówki pomocy społecznej. Korzystają z nich masowo obywatele PRL, wśród których wzrasta procent uprawnionych do bezpłatnych świadczeń (6 razy więcej niż w okresie przedwojennym). Wiele chorób leczy się u nas w ogóle bezpłatnie, nawet przymusowo. Tak jest z gruźlicą, z chorobami wenerycznymi, z położnictwem, pediatrią (małe dzieci), z szeregiem chorób zakaźnych, z pomocą w nagłych wypadkach itp.

Po raz pierwszy w polskich dziejach zaczęła masowo leczyć się wieś. Jej kobiety, rezygnując z pomocy „babek", rodzą zdrowo w porodowych izbach, co wpływa na obniżenie wskaźnika umieralności noworodków.

ŻYJEMY DŁUŻEJ — I ZDROWIEJ

A JACY JESTEŚMY MY SAMI — po 25 latach korzystania ze wzmożonych świadczeń na rzecz naszego zdrowia? Wybitnie przedłużono nam życie. Współczynnik umieralności wynosi u nas obecnie 7,6 na 1 000 (najlepsza lokata w świecie). Niestety, mamy wciąż jeszcze wysoki współczynnik umieralności niemowląt (choć 4,5-krotnie obniżony w porównaniu z latami międzywojennymi).

ŻYJEMY DŁUŻEJ — I JESTEŚMY ZDROWSI. Wiele np. zdziałano u nas w dziedzinie zwalczania gruźlicy. Można już było uznać za opanowaną gruźlicę dziecięcą — i przeznaczyć na inne cele odpowiednie oddziały szpitalne.

Przemysłowa służba zdrowia ma na swoim koncie szereg osiągnięć. Dawne plagi trapiące robotników likwiduje się już w pierwszych stadiach, dzięki badaniom profilaktycznym. Służba zdrowia chroni pracujących od zatruć dwutlenkiem węgla, ołowiem, tlęcia, coraz skuteczniej walczy z pylicą płuc. Szereg sanatoriów nastawiło się na leczenie chorób zawodowych. Zawiązała się swoista spółka między lekarzami a inżynierami projektującymi nowe maszyny i nowe technologie (Politechnika Śląska pomyślała o kształceniu przyszłych konstruktorów urządzeń i sprzętu medycznego).

KRAJ PIĘKNYCH DZIECI

NA ULICACH naszych miast i wsi spotykamy dziś piękne dzieci, dorodną młodzież. Badania antropometryczne młodzieży z różnych rejonów kraju wykazują, że obecnie jest ona wyższa o ponad 4 cm od swych rówieśników sprzed ćwierćwiecza. Coraz rzadziej też spotyka się u niej objawy krzywicy.

Badania wykazują jednak wciąż jeszcze istotną różnicę w rozwoju dzieci miejskich i wiejskich: na wsi nadal są gorsze warunki higieniczne, nieodpowiednie odżywianie, przeciążenie pracą fizyczną.

POSTULATY NA BLISKĄ PRZYSZŁOŚĆ

JUŻ DZIŚ służba zdrowia rozwija intensywną działalność przy zwalczaniu chorób nowotworowych, układu krążenia, psychicznych, organizuje nową „Akcję W". Równocześnie zaś staje wobec nowych problemów, bierzących się ze wzrostem liczby ludzi starych, wymagających specjalnego postępowania leczniczego.

Resort zdrowia zapowiada podnoszenie jakości świadczonych usług: lepsze wyposażenie i unowocześnienie zakładów lecznictwa, lepszą opiekę nad pacjentem w szpitalu. Rosną więc w budżecie państwa pozycje przeznaczone na ten cel.

Kończąc tę próbę bilansu, nie można nie wspomnieć o niewymiernej, ale jakże istotnej pozycji: o wielkiej ofiarności służby zdrowia — na co dzień i w trudnych chwilach, jak np. w czasie nękających nas epidemii (Poliomyelitis, grypa Hongkong).

W. K.

MY

Skandynawska turystyka

W Ystad zainaugurowano tegoroczny sezon turystyki skandynawskiej do naszego kraju i przez nasz kraj nad południowe morza.

Jak podaje szwedzka prasa, w ub. roku odwiedziło Polskę ok. 45 tys. turystów skandynawskich. W obecnym sezonie frekwencja będzie większa. (ek)

SUKNIA popołudniowa z krepy. Stębnowanie na dużych nakładanych kieszeniach, szerokim pasku i wokół śmiałego dekoltu.

(CAF - AFP)

Żona modna

Trochę egzotyki

KOSTIUM KĄPIELOWY, sukienka-kitenka... i nic więcej? Całe lato przechodzić w kitelku i bikini? A jeśli kobieta ma chęć ubrać się tak, żeby ukochany ujrzał w niej zupełnie inną istotę?

Na taką okazję proponujemy letni strój egzotyczny na wzór tego, jaki noszą najbardziej seksowe kobiety świata mieszkanki Tahiti. Model „tahiti" zaczyna się od dodatków, które grają w nim rolę najważniejszą. Bicz sznurów korali, najlepiej drewnianych, różnokolorowych — na szyję (długie do bioder), na dłonie, na ramiona, we włosy, dokoła talii. I jedna para klipsów, ale takich co leżą na obojczyku. I bukiety kwiatów, wieńce z kwiatów na głowę, na piersi, na ramiona — własne i ukochanego mężczyzny. I... nic na stopy.

Kiedy dodatki są już w komplecie, można pomyśleć o reszcie. O długiej, nie szerokiej lecz i nie obcisłej ciemnej sukni, z dołem i rękawami wykończonymi falbaną — w kolorze szafiru, śliwki, ciemnej wiśni, rudawego brązu. Lub o spódnicy — też długiej i też z falbaną, lecz dla odmiany deseniowej, z „łączką" na ciemnym tle. Górą koszulka jak dla małej dziewczynki: prawie bez wycięcia, z szerokimi ramiączkami — wszystkie brzegi zakończone ząbkami jak w epoce przedstyjonowej. I warunek nieodzowny: bardzo ciemna karnacja skóry. „Tahitanka" dla Niego można być dopiero po długim, cierpliwym smażeniu się na słońcu lub pod lampą kwarcową. (if)

NA ZDJĘCIU: wycinek z duńskiej „B. T." (1968 r.) Tytuł: **„Gdy brak panu żony, to on wystara się o wybór z Polski".** Podpis pod zdjęciem ślubnej pary: **„Importer polskich narzeczonych sam sprowadził so bie żonę z Polski".**

O rozwodach „importera" i jego klientów prasa już nie informowała...

Mangler De en kone så skaffer han Dem et udvalg fra Polen

Af Jørgen Thomsen

Vil De have en pæne lustre, så skriv til ingeniør Sven-Erik Lensgårdh i Malmø. For 500 svenske eller 725 danske kroner lover han Dem en værmhjertet brud, der er villig til at gøre mere for sin mand, end det er almindeligt i Skandinavien.

Disse vidunderpiger skaffer han hertil fra Polen.

Mærkelighederne begynder, inden man er kommet ud af Malmø. Man er ikke blevet spurgt om, hvor man er fra, hvor gammel man er, hvor man er uddannelsesmæssigt og hvor meget man vil betale for en ægtehustru.

Det er ikke fordi tidsfordrivet er for en ingeniør Lensgårdh, det er de tre pæne piger.

Hans egen erfaring

Sven-Erik Lensgårdh har kontor i det lille nærværelse i et lejlighedshus for Østre Malmø. Det er en ung mand med stærkt venskelig og beundrende ånd. Det er tydelig nærme ung pæl. Det er det, som han fæst billet ind på lejligheden: en cykler i pæle pæne. Lensgårdh's venskelige vænen er til kvindelig gastfrihed ikke mere udviklet, end det passer ham. Det er det, som han er blevet ...

Meble dla dzieci conterganowych

Zachodnioniemieckie ministerstwo zdrowia ofiarowało 20 tysięcy marek na nagrody w konkursie na projekty mebli dla dzieci upośledzonych fizycznie. Zestaw projektów powinien obejmować i takie meble, aby mogło z nich samodzielnie korzystać nawet dziecko całkowicie pozbawione ramion, na przykład ofiary słynnej afery conterganowej. (i)

„Szwedzki chłopcze, ożeń się ze mną!" (4)

Spotkania z „towarem"

TAK WIĘC Lensgardh werbuje „blond-Wikingów z wysokim standardem życiowym" i przywozi ich do Szczecina, gdzie następują spotkania z ofertowanym „towarem pierwszej klasy". Przygotowaniem tego ostatniego zajmuje się „szef biura" — na co dzień kierownik jednego ze szczecińskich sklepów, Lesław Chwałek. Metody tradycyjne: ogłoszenia „Szwed pozna panią", wykorzystywanie biuletynów krajowych biur matrymonialnych.

O ile Lensgardh nie ukrywa cen swych usług, o tyle Chwałek, jak wynika z jego własnej relacji, działa z pobudek czysto altruistycznych.

„Owszem — powiada — zamieszczałem na zlecenie Lensgardha ogłoszenia i odbierałem oferty, które mu wręczałem przy okazji wizyt w Szczecinie lub wysyłałem pocztą. Sporządzałem także krótkie charakterystyki kandydatek, a gdy w ofercie brak było zdjęcia lub danych osobowych, zwracałem się do kandydatek o uzupełnienie tych danych. Celem uzyskania większej liczby ofert zgłaszałem się do biura matrymonialnego „Sycena" w Warszawie jako uczestnik i otrzymywałem biuletyny informacyjne. Lensgardh bywał w Szczecinie ze swymi klientami... Spotkania z polskimi kandydatkami odbywały się w restauracjach „Paloma" i „Kameralna"... Każdorazowo odwoziłem kobiety osobiście własnym samochodem...

Nie, ani od tych kobiet nie pobierałem żadnych opłat, ani nie płacił mi Lensgardh..."

CZYŻ TO nie wzruszające? Tyle zajęć, absorbujących czas i związanych bądź co bądź z wydatkami — a wszystko to zupełnie bezinteresownie, z czysto miłości bliźniego...

Interes kwitnie najpełniej w 1967 r. Potem, gdy okazało się, że owe szwedzko-polskie grupowe spotkania przybierają charakter, nazwijmy to delikatnie, rozrywkowy, Lensgardh został poproszony o nie wykraczanie podczas swych wizyt w Polsce poza ramy turystyki. Zresztą i Chwałek, w trosce o własną skórę, wycofał się z „przedsiębiorstwa".

Najwidoczniej jednak dochody z produkcji sprzętu gimnastycznego nie umywają się do zysków z „humanitarnej pomocy za niewielką opłatą", bo Lensgardh do dziś bywa częstym gościem w naszym mieście i nie rezygnuje z prób rozszerzenia skali swych usług. Jego miłość do Szczecina, a szczególnie szczecinianek, przybrała tak znaczne rozmiary, że w ciągu dwóch ostatnich lat zdążył poślubić dwie spośród nich (ostatnią zaledwie przed trzema miesiącami) przy czym tej drugiej już do swego kraju nie zabrał, dzięki czemu dysponuje w Szczecinie wygodną, rodzinną bazą.

Nie od rzeczy będzie może dodać, że spośród niezbyt zresztą licznych szwedzko-polskich par, które Lensgardh zdołał do prowadzić do małżeńskiej przystani, tylko znikoma część wytrzymała próbę czasu. Nasz inżynier-swat najwyraźniej nie ma szczęścia do małżeństw — tak cudzych jak i własnych. Sam, jak dotychczas, żenił się trzykrotnie.

(d. c. n.)

E. GROCHOWSKI

TŁUM. W. GASTON i M. WYSOCKI

149

— Czy to nam jeszcze nie wystarczy do wniesienia skargi o obrazę?

Lindberg podniósł parasol i szpic skierował na Wiktorię.

— Czy ten facet nie posłał pani na uniwersytet — spytał i nim Wiktoria zdążyła odezwać się, już grzmiał dalej: — Niech mi pani tylko nie zaprzecza! Rozmawiałem z dziekanem. Pani dopytywała się tam o pannę Gruner.

— A może to zakazane? — spytała słodkim głosikiem Wiktoria.

Komisarz wycelował teraz koniec parasola w Webera.

— A zatem wiedział pan, że Gruner zapisała się na tutejszy uniwersytet. Wiedział pan o tym już wówczas, kiedy został zamordowany Hanke, bo jeszcze tego samego dnia pańska sekretarka — czy też jakie tam funkcje ta młoda dama pełni — zjawiła się na uniwersytecie. Dlaczego pan mi nie o tym nie powiedział, kiedy pytałem o pannę Gruner? Mam nadzieję, że dobrze panu wiadomo, że popadł pan w kolizję z prawem. Ostatecznie tu chodzi o morderstwo!

— Kiedy znaleźliśmy Hankego, nie wiedzieliśmy jeszcze na pewno, czy został zamordowany.

— Kruczki — burknął Lindberg. — De facto wiedzieliśmy. Pan sam dał nam cynk.

Weber usiłował to osłabić, mówiąc:

— Mimo wszystko i beze mnie dowiedział się pan, że Gruner studiuje teraz w Hamburgu.

— Dowiedzieliśmy się o jeden dzień za późno. Gruner bowiem uczęszcza na wykłady sporadycznie. Przedwczoraj wpadła tam, ale tylko na krótko.

— Wiem — wtrącił Weber — przyszła na początek wykładu, bo chciała mieć podpis w indeksie, ale w pół godziny później ulotniła się niepostrzeżenie.

— Skądże znowu pan i to wie? — spytał zaskoczony Lindberg.

— Pani Sommerfeld umówiła się po wykładzie z szykownym studentem. Miał ją skontaktować z panną Gruner.

Lindberg wybuchnął.

150

— Do jasnego pioruna! Kiedyż pan wreszcie zrozumie, Weber, że pańska agencja nadaje się najwyżej do tego, żeby grać rolę niańki? Wiazi mi tu pan, jak kompletny laik, w aferę kryminalną i wystrasza ludzi! Na pewno ten student dał cynk pannie Gruner. Przedwczoraj nie mieliśmy jeszcze pojęcia, że Gruner tu studiuje, w przeciwnym razie bylibyśmy ją złowili. Wczoraj poleciliśmy obserwować uniwersytet, ale na nam się nie pojawiła. Dziś, jak już się dowiedziałem, panienka znowu nie przyszła. W mieszkaniu w Barmbeck, gdzie jest zameldowana, też nie wyładowała. Na fakultecie nie ma jej podania — zgłosiła się ustnie — nie ma też wypełnionego kwestionariusza, krótko mówiąc: żadnej podkładki. Co pan na to!?

Weber wzruszył ramionami.

— Semestr dopiero się rozpoczął. — Promieniowała od nie go beztroska, jak od nowonarodzonego dziecięcia. — Poza tym może zażądać pan podkładek z Frankfurtu, gdzie studiowała dotychczas — dorzucił.

— Właśnie jesteśmy na tym etapie, mądralo! I co będzie, jak te materiały ściągniemy? Chciałby pan pewnie rzucić na nie okiem?

— Nie powiedziałbym nie.

— Mogę sobie wyobrazić, mój ty skarbie, ale z góry zastrzegam: teraz już nie będzie żadnych gierek.

Weber ręką zrobił ruch pełen rezygnacji i uśmiechnął się.

— Może pan już wie, że parę dni temu, w mieszkaniu Hankego, przejrzałem już te kruczki panny Gruner, tak samo jak pan. — Komisarz rozwinął z papieru niedopałek cygara, który wiecznie tkwił w górnej kieszeni marynarki, za chusteczką. Weber sięgnął po pudełko zapałek, leżące na biurku i rzucił komisarzowi, który złapał je lekko zaskoczony. Weberowi wydało się, że po twarzy Lindberga przebiegł lekki rumieniec, kiedy zapałki kładł na stole.

— Z Hankem też nie posuwamy się naprzód — ciągnął komisarz z dość dużym pośpiechem. — Naturalnie ludzie z włoskiej spelunki w Altonie są Bogu ducha winni, a liczba fiatów, jakie krążą po Niemczech, jest przerażająco wysoka. Mimo to zajmuje się tym kilku ludzi. Ale naprawdę to tylko pan, Weber, może nam pomóc, a jeżeli pan tego nie uczyni, roztrzaskam panu czaszkę. Fiat od kilku dni włóczył się za Hankem, prawdopodobnie chciano facetowi napędzić piętra. Nie przypuszczam, żeby zamierzano go wykończyć, przynajmniej do momentu, zanim nie nawiązał kontaktu z panem. Kiedy jednak Hanke zaczął z panem rozmawiać, przypuszczano zapewne, że pragnie panu zakomunikować coś niebezpiecznego. A ponieważ jesteśmy już przy sprawie zasadniczej, powstaje pytanie: nad jakimi obecnie sprawami, albo nad jaką jeszcze sprawą pan pracuje? Być może, tu jest klucz do rozwiązania zagadki.

— Nie widzę żadnego związku — odparł po krótkim namyśle Weber.

— Niechże pan posłucha, Weber, występuję teraz z ostatnią propozycją. — Głos Lindberga był jeszcze opanowany i Weber patrząc na jego rękę, którą nerwowo wymachiwał na wszystkie strony, wyczuwał podniecenie, w jakim znajdował się komisarz. — Naprawdę nie wiem, po co ja to wszystko robię, dlaczego nie zamknę pana za fałszywe zeznania w sprawie panny Gruner. Prawdopodobnie zupełnie już skretyniałem! Mimo wszystko — oto moja następująca propozycja: pan mi opowie coś niecoś o sprawie, którą ma pan na tapecie, a ja zapomnę o tej historii z panną Gruner.

(cdn)

Obiekt sportowy wartości 1500 tys. zł dla młodzieży szkół zawodowych Stargardu

W TYCH DNIACH WE WSZYSTKICH SZKOŁACH NASZEGO KRAJU ORGANIZOWANE SĄ IMPREZY Z OKAZJI „ŚWIĘTA KULTURY FIZYCZNEJ I SPORTU". BARDZO UROCZYŚCIE ŚWIĘTO TO OBCHODZONE BĘDZIE W STARGARDZIE W ZESPOLE SZKÓŁ ZAWODOWYCH IM. MIESZKA I.

W najbliższy piątek nastąpi bowiem przekazanie do użytku obiektu sportowego wartości 1 500 tys. zł wybudowanego częściowo przez młodzież (50 proc. wkładu) w czynie społecznym. Jest to kompleks boisk do małych gier, urządzenia lekkoatletyczne i gimnastyczne.

Na dużej asfaltowej płycie o wymiarach 100 x 50 m zlokalizowano: 2 boiska do koszykówki, 3 do siatkówki i jedno do piłki ręcznej. Ponadto znajdą się tu skocznie do skoku wzwyż i w dal oraz 42 drabinki gimnastyczne. Boiska są oświetlone lampami rtęciowymi. Obok płyty asfaltowej znajduje się wiata; umieszczono tu dwie szatnie, dach natomiast wykorzystano jako trybunę. Wokół boisk umieszczono ławki. Na terenie obiektu znajduje się także węzeł sanitarny z natryskami. Autorzy projektu przewidują, że w okresie zimy na płycie asfaltowej będzie można urządzić największe w Stargardzie lodowisko.

Jutro z okazji oddania do użytku tego pięknego obiektu odbędzie się szereg imprez, w których uczestniczyć będą uczennice i uczniowie szkół wchodzących w skład stargardzkiego zespołu oraz drużyny innych szkół.

Przebieg realizacji prac społecznych przy budowie tego obiektu zachęcił młodzież do podjęcia nowych zobowiązań. Przy budowie ośrodka sportów wodnych, zlokalizowanego w Wierzchlądzie nad jeziorem Miedwie. Opracowano już pełną dokumentację a w tym roku przystąpi się do pierwszych robót przygotowawczych. Gros tych prac wykona młodzież stargardzkiego Zespołu Szkół Zawodowych im. Mieszka I w czynie społecznym. Życzymy powodzenia.

Tar

Wyścigi rowerkowe ZO ZZPGKiPT MKS Ogniwo i „Kuriera"

Już ponad 300 zgłoszeń

JUŻ TYLKO DWA DNI dzielą nas od wielkiej imprezy organizowanej, przez ZO ZZPGKiPT, MKS Ogniwo i „Kurier Szczeciński", jaką będą szóste wyścigi rowerkowe dla dzieci i młodzieży od lat 5—14.

W dniu wczorajszym organizatorzy imprezy mieli już ponad 300 zgłoszeń od najmłodszych adeptów kolarstwa. Przypominamy, że zgłoszenia do wyścigów przyjmowane będą jeszcze w piątek w godz. 9—15 w pokoju 203 w gmachu WKZZ przy ul. Małopolskiej 17.

Na zwycięzców czekają cenne nagrody i upominki. Impreza odbędzie się w niedzielę na stadionie Czarnych. Początek o godz. 15. (g)

Ogólnopolski Zlot Turystów Kolejarzy

JUŻ PO RAZ JEDENASTY odbędzie się w tym roku Ogólnopolski Zlot Turystów Kolejarzy. Organizować go będą ZO ZZK i DOKP w Szczecinie w dniach 1–11 lipca. Zakończenie imprezy nastąpi w Czaplinku.

Zgłoszenia do zlotu przyjmuje do 25 bm. ZO ZZK, poszczególne rady zakładowe ZZK lub zakładowe koła PTTK. (g)

W dniach 8—15 czerwca odbywają się XVIII Międzynarodowe Zawody Konne (CHIO) w Olsztynie. Biorą w nich udział jeźdźcy Francji, Polski, Węgier i ZSRR.

NA ZDJĘCIU: w konkursie Wielkich Jezior Mazurskich skacze N. Wieja na Aralu.

(CAF - Morosz)

ZG WOPR - „Kurierowi"

WCZORAJ redakcję naszą odwiedził przewodniczący Zarządu Wojewódzkiego Wodnego Ochotniczego Pogotowia Ratunkowego w Szczecinie, mjr Dionizy Klimas, który przekazał redaktorowi naczelnemu „Kuriera Szczecińskiego", Zdzisławowi Czaplińskiemu piękny talerz pamiątkowy ufundowany przez ZG WOPR dla redakcji „Kuriera Szczecińskiego". Jak podkreślił prezes D. Klimas jest to wyraz uznania za popularyzację spraw ratownictwa wodnego na łamach „Kuriera Szczecińskiego". (r)

14-15 VI na SKL-u

Lekkoatleci walczą o mistrzowskie tytuły

PRAWIE dwustu lekkoatletów stanie na starcie mistrzostw okręgowych, które odbędą się w najbliższą sobotę i niedzielę na stadionie Szczecińskiego Klubu Lekkoatletycznego przy al. Wojska Polskiego 198 (były „Wiarus").

Impreza zapowiada się bardzo okazale, zgłoszono bowiem wszystkich aktualnie najlepszych lekkoatletów województwa. Początek imprezy w sobotę o godz. 16.45 i w niedzielę o 11. (im)

II liga

OLIMPIA – ZAWISZA 2:0

W ZALEGŁYM spotkaniu o mistrzostwo II ligi piłkarze Olimpii Poznań zdobyli dwa cenne punkty, wygrywając z Zawiszą Bydgoszcz 2:0.

Udany start lekkoatletów SKL w Pucharze Rygi

DWUNASTU szczecińskich lekkoatletów SKL uczestniczyło, z dużym powodzeniem, w międzynarodowym mityngu o Puchar Rygi, w którym oprócz gospodarzy startowali czołowi reprezentanci ZSRR, CSRS, Rumunii, NRD, Norwegii i Kuby.

Skromna liczebnie ekipa szczecińska zdobyła sobie swoim udanym występem dobrą opinię gospodarzy, którzy zaproponowali stałą wymianę zespołów I.a. Największy sukces odniosła A. Mochol w biegu na 100 m zwyciężając doskonałym czasem – 11,9, drugie miejsce w skoku wzwyż zajęła T. Wesołowska – 1,60 cm, czwarte miejsce w doborowej obsadzie na 400 m – T. Glaszke – 59,2, siódme w skoku w dal i ósme w biegu na 100 m zajęła B. Wojtasik – 5,67 i 12,5, dziesiątą w biegu na 800 m była M. Howako – 2,17,7.

Z mężczyzn najlepiej spisał się K. Wojtasik, który w biegu na 1500 m był siódmy, z czasem – 3.51,7 i 11 na 800 m – 1.53,1, siódme miejsce w skoku o tyczce zajął – E. Janikowski – 4,00 m, jedenasty w rzucie oszczepem był – R. Sawicki – 63,72 i 21 w biegu na 800 m – J. Chrabąszcz – 1.55,4.

Kierownikiem tej udanej wyprawy był wiceprezes SKL – mgr L. Sukiennik. (im)

Siatkarze „Społem" triumfują w Poznaniu

OSTATNIO odbywał się w Poznaniu międzywojewódzki turniej piłki siatkowej o puchar Zarządu ZSS „Społem". Pierwsze miejsce wywalczył w tej imprezie zespół siatkarzy WSS „Społem" ze Szczecina, który wyprzedził Poznań, Koszalin, Zieloną Górę i Wrocław. W dn. 21–22 czerwca szczeciniacy wyjeżdżają na turniej finałowy, który odbywać się będzie w stolicy. (g)

Lekarze sportowi obradować będą w Szczecinie

W piątek i sobotę odbywać się będzie w Szczecinie ogólnopolska narada dyrektorów wojewódzkich przychodni sportowo-lekarskich. Uczestniczyć w niej będą także przedstawiciele GKKFiT oraz Ministerstwa Zdrowia. W pierwszym dniu referat o aktualnej sytuacji i planach rozwoju medycyny sportowej w Polsce – wygłosi dyrektor Centralnej Poradni Sportowo-Lekarskiej, dr Stefan Krzepkowski. W sobotę dyr. WPSL w Szczecinie, dr Roman Podgórski będzie mówił o organizacji medycyny sportowej w naszym województwie.

TEATRY

POLSKI – „Wilki w nocy" g. 19.30; WSPÓŁCZESNY – „Henryk IV" g. 19.30; MUZYCZNY – „Dziś do ciebie przyjść nie mogę" g. 19.30.

KINA

DELFIN (tel. 468-78) „Zwierzęta" g. 10.30, 12.30 – fr. od lat 11; „Twój współczesny" g. 14.30, 17.15, 20.30 – radz. od lat 16 (czwartek i piątek); KOSMOS (tel. 355-92) „Szalony koń" g. 9, 11.15, 13.30, 16, 18.30, 21 – USA od lat 11 – panoram. (czwartek i piątek); COLOSSEUM (tel. 458-18) „Sekrety wiernych żon" g. 11.15, 13.30, 16, 18.30, 21 – wł. od lat 18 (czwartek i piątek); BAŁTYK (tel. 733-35) „Skok" g. 9, 11.15, 13.30, 16, 18.30, 21 – pol. panoram. od lat 16 (czwartek i piątek); OGRODOWE – „Piękna Angelika" g. 21.15 – fr. panoram. od lat 16; DERBY – „Życie złodzieja" g. 21 – fr. od lat 16; POLONIA (tel. 218-34) „Zoltan Karpathy" g. 16, 18.15, 20.30 – węg. od lat 14 – panoram.; piątek: „Krzyżacy" g. 10, 13 – pol. panoram. od lat 12; „Siedem razy kobieta" g. 16, 18.15, 20.30 – USA – od lat 18; PIONIER (tel. 475-92) „Pojedynek prof. Filutka" g. 10; „Milcząca gwiazda" g. 11, 13, 15 – pol. od lat 12; „Pierwsza wystartowała" g. 17; „Kapelusz pana Anatola" g. 18, 20 – pol. od lat 16; „Kasia Ballou" g. 22 – USA – od lat 16 (czwartek i piątek); MARS – „Strzały o zmierzchu" g. 17, 19 – USA – od lat 16 – panoram.; PROMIEŃ – „Węgierski magnat" g. 16, 18.05, 20.10 – węg. od lat 14 – panoram.; FALA – „Agent o dwóch twarzach" g. 17, 19.30 – fr. od lat 16; ECHO (Krzekowo) „Waleczni przeciw rzymskim legionom" g. 18, 20 – rum. od lat 14 – panoram.; SZMARAGDOWE (Zdroje) „Załoga" g. 17.30, 19.30 – pol. od lat 14; MEWA (Zelechowo) „Operacja św. January" g. 18 – wł. od lat 16; PRZYJAŹŃ (Dąbie) „Dżingis Chan" g. 17, 19.30 – ang. panoram. od lat 14; HUTNIK (Stołczyn) „Czarny mustang" g. 18, 20 – USA – od lat 11; BAJKA (Police) „Angelika wśród piratów" g. 17, 19 – fr. od lat 16 – panoram.; SYRENKA (Jasienica) „Testament gangstera" g. 19 – fr. od lat 14; BIAŁY ŻAGIEL (Trzebież) „Siedmiu w blasku złota" g. 19 – wł. od lat 16; PANORAMA (Stargard) „Napad stulecia" g. 18, 20, ang. od lat 16; DAR (Stargard) „Arsen Lupin contra Arsen Lupin" g. 16, 18, 20 – fr. od lat 14 – panoram.; WISŁA (Goleniów) „Elza z afrykańskiego buszu" – ang. od lat 11 – panoram.; GRYF (Gryfino) „Beczka prochu" – jap. od lat 16 – panoram.; ROBOTNIK (Pyrzyce) „Pan Wołodyjowski" g. 16, 19 – pol. panoram. od lat 14.

REPERTUAR KIN – na podstawie informacji WZK.

FOTOPLASTYKON – nieczynny.

KLUBY

TPPR – Woj. Pol. 66 – film „Kochać jak Romeo" g. 18, 20 – jug. od lat 16; NOT – Woj. Pol. 67 – dansing g. 19; SPÓŁDZIELCÓW – Woj. Pol. 20 – czynny od g. 15–22.

WYSTAWY

MUZEUM – ul. Staromłyńska 27 – sztuka Pomorza Zachodniego XIII–XVIII w.; XX lat galerii sztuki polskiej, renesansowe stroje książąt szczecińskich; Pokaz broni XVIII–XIX w.; 160 lat bitwy pod Raszynem g. 11–17; BWA – Staromłyńska 27 – malarstwo M. Wiśniewskiego g. 11–17; WAŁY CHROBREGO 3 – Polska nad Bałtykiem przed 1000 lat żeglugą, budownictwo okrętowe, rybołówstwo, urządzenia i mechanizmy statków morskich; Prehistoria Pomorza Zachodniego; Przyroda; Kultura Afryki Zachodniej; Z dziejów monety, kowalstwa i rzemiosł pokrewnych na Pomorzu Zachodnim; „Rozwój muzealnictwa w Czechosłowacji" g. 11–17; ZAMEK – projekty rzeźb plenerowych szczecińskich artystów - rzeźbiarzy dla bulwaru w Międzyzdrojach; RYBAKA – Małopolska 23 – fotografia J. Łysakowskiego g. 16–22; PIWNICA – al. Niepodległości 10 – elektroryty I. Wabiszewskiej g. 16–22; 13 MUZ – pl. Żołnierza 2 – malarstwo Krystyny Lisowskiej z Krakowa od g. 11.

DYŻURY

SZPITALE

KLINIKA CHIR. DZIECIĘCEJ – Unii Lubelskiej; WEWN. – Unii Lubelskiej; CHIR. – Unii Lubelskiej; POŁOŻNICTWO – Piotra Skargi; SP. LEKARZY SPEC. – Woj. Pol. 42 – g. 8–20; PORADNIE: DZIECIĘCA – ul. Wojciecha 7 – g. 12–7; OGÓLNA – al. Jedności Narodowej 12 – całą dobę; STOMATOLOGICZNA – al. Piastów 1 – g. 20–8; PRZYCHODNIE SKÓRNO-WENEROLOGICZNE – ul. H. Pobożnego 14 – g. 8–17; al. M. Buczka 40/42 – g. 8–17; ul. W. Pola 6 – g. 8–15.30; ul. Nad Odrą 14 – g. 8–16; ul. Kapitańska – g. 8–15; ul. Arkońska – g. 9–17; ul. Batalionów Chłopskich 70 – g. 14–16.

APTEKI

NR 8 – al. Wyzwolenia 107 – tel. 210-12; NR 46 (dodatkowo odtrutki 1 tien) – Wielka 17 – tel. 372-75; NR 48 – Lelewela 1 – tel. 371-65.

CODZIENNE POGOTOWIE PRACY APTEK:

Nr 10 (Glinki); Nr 11 (Dąbie); Nr 12 (Podjuchy); Nr 62 (Zdroje).

TELEWIZJA

PROGRAM POLSKI

15.20 Program dnia. 15.30 i 16.05 Politechnika TV – fizyka I roku. 16.35 Dziennik TV. 16.45 Dla młodych widzów „Ekran z bratkiem". 17.50 Magazyn morski. 18.05 „Polska zza siódmej miedzy". 18.35 Program muzyczny „Wielkie miłości". 19.20 Dobranoc dzieciom. 19.30 Dziennik TV. 20.05 „Nad Odrą i Bałtykiem". 20.35 Teatr Kobra „Kłamstwo". 21.45 „Refleksje". 22.15 Dziennik TV. 22.30 Program na dzień następny. 22.35 Powtórzenie wykładów Politechniki.

PIĄTEK

9.25 Film węg. „Druga młodość cioci". 10.25 Wychowanie obywatelskie dla klas VII. 12.45 Zajęcia techniczne dla klas VIII. 14.55 Program dnia. 15.05 Przysposobienie obronne dla klas I lic. 15.35 i 16.05 Politechnika TV – fizyka I roku. 16.35 Dziennik TV. 16.45 „Kino Płyś". 17.05 „Miś z okienka". 17.20 Kronika tygodnia. 17.35 Nie tylko dla pań. 17.55 Film z serii „Don Kichot". 18.25 Teleturniej „Definicje". 18.45 „Fachowcy znad Renu". 19.20 Dobranoc dzieciom. 19.30 Dziennik TV. 20.05 „Z Merkurym na ty". 20.50 Teatr TV „Skandal w Helibergu". 22.25 Dziennik TV. 22.40 „10 minut recenzji". 22.50 Program na dzień następny. 22.55 Powtórzenie wykładów Politechniki TV.

PROGRAM BERLIŃSKI

14.50 Gimnastyka. 15 Gospodarka socjalistyczna. 15.45 Lekcja jęz. angielskiego. 16.10 Film pop.naukowy. 16.30 Program dla młodych ludzi. 17 Kronika. 18.05 Lekcja jęz. angielskiego. 18.30 Przemówienie ambasadora ZSRR w NRD z okazji 5 rocznicy podpisania umowy o współpracy. 18.50 Pozdrowienia TV dziecięcej. 19 Telereklama. 19.25 Prognoza pogody, kronika. 20 Film z serii „Komisarz Maigret". 20.50 „W obiektywie". 21.25 Program rozrywkowy. 22.25 Kronika. 22.45 Lekcja jęz. rosyjskiego.

PIĄTEK

9.45 Omówienie programu. 9.50 Gimnastyka. 10 Kronika. 10.35 Film z cyklu „Komisarz Maigret". 11.25 „Obiektywem". 12 Film z cyklu „Don Kichot". 12.25 Wiadomości. 15 Omówienie programu. 15.05 Gimnastyka. 15.15 Politechnika TV. 15.40 Z reporterami w drodze. 16.30 „Piątkowy magazyn". 17 Kronika. 18 „Młode dziewczęta". 18.30 Telereklama. 18.50 Pozdrowienia TV dziecięcej. 19 Tele-BZ. 19.25 Prognoza pogody. 19.30 Kronika. 20 Film seryjny TV „Dama z Genewy". 21.15 „Niebieski kontynent". 21.45 „Fakty i wydarzenia". 22 Kronika. 22.20 Film TV fińskiej „Tylko morze było świadkiem".

RADIO

PROGRAM I

15.05 „Zegarynka". 15.15 „Sowy – mądre ptaki". 15.50 Dla dzieci „Ucho wodza". 16.15 „My proponujemy – wy wybieracie". 16.30 Radiostop szczeciński. 16.50 Z cyklu „Gdzieś w gromadzie". 17 Kontrowersje i kontrasty. 17.20 Opowiadanie „Matura na Targowej". 17.40 „Nie tylko big-beat". 18.05 Radiowy klub eksporterów. 18.20 „Nuty – nutki". 18.50 Muzyka i aktualności. 19.15 Z księgarskiej lady. 19.30 „Moniuszko – jakiego nie znamy". 20.25 „Przygoda z piosenką". 21 Partyzancka batalia. 21.30 Konfrontacje. 22 Ludwik van Beethoven. 22.45 „Tańczę więc jestem". 23.10 Przeglądy i poglądy. 23.20 Wszystkie pary tańczą.

PROGRAM II

15 Koncert popołudniowy. 16.10 Solści i zespoły radia CSRS. 16.20 „Słowo i rytm". 16.35 Radioreklama. 17 Przegląd aktualności Wybrzeża. 17.15 Komentarz aktualny. 17.25 Muzyczny czwartek. 17.55 Moje gdańskie 20-lecie. 18.20 „Widnokrąg". 19.17 Melodie rozrywkowe. 19.30 „Książki, które na was czekają". 20 Pięciu wirtuozów na pięciolinii. 20.45 Gawędy z dziejów muzyki. 21.15 Opera w przekroju. 22 Z kraju i ze świata. 22.30 68 lekcja jęz. rosyjskiego. 22.45 „Horyzonty muzyki". 23.25 Taneczne rendez-vous. 0.05–3.00 Program nocny.

PROGRAM III

17 Program wieczoru. 17.05 Piosenki – mistrzów piosenki. 17.30 Opowieści M. de France. 17.40 Aktualności polskiego big-beatu. 18 Ekspresem przez świat. 18.05 Z prywatnej płytoteki. 18.22 Songi Harlemu. 18.45 Tylko po hiszpańsku. 19 „Czytamy pamiętniki". 19.15 Muzyczna wizytówka. 19.35 Pod szafirową igłą. 20 Lektury, lektury... 20.15 Lightnin Hopkinks i bluesy. 20.35 Podróże Edmunda Ossmańczyka. 20.50 „Gdzie jest przebój". 21.15 Lekcja geografii w piosence. 21.32 Wojciech Siemion przedstawia „Zapiski Kewiakina". 21.50 Opera tygodnia „Uprowadzenie z Seraju". 22 Fakty dnia. 22.05 Gwiazda siedmiu wieczorów „The Seekers". 22.15 „Co wieczór powieść". 22.45 Lekcja savoir vivre'u w... piosence. 23 Nowości poetyckie – Tadeusz Kubiak. 23.05 Muzyka nocą. 23.50 Na dobranoc gra Konny Ball.

Dyrekcji Okręgu Poczty i Telekomunikacji, Okręgowym Warsztatom Poczty i Telekomunikacji, Radzie Zakładowej, księdzu dr WŁADYSŁAWOWI SIWKOWI, nieocenionemu ROMANOWI SIERADZKIEMU z rodziną

za ofiarną pomoc okazaną mi w ciężkich i bolesnych chwilach po zgonie męża

Aleksandra Kuszla

jak również wszystkim, którzy oddali mu ostatnią przysługę

składam wyrazy najgłębszego podziękowania

ŻONA z RODZINĄ

SERDECZNE PODZIĘKOWANIE

Dyrekcji, Radzie Zakładowej CHZ „Węglokoks" w Szczecinie, oraz wszystkim znajomym

za udział w pogrzebie

ś.p.

naszej ukochanej Mamusi

SYDALII SIEREDZIŃSKIEJ

składa

RODZINA

W dniu 10.VI.1969 r. po krótkich lecz ciężkich cierpieniach zmarła przeżywszy lat 45

Tatiana Cholewicka

Wyprowadzenie zwłok z kaplicy na Cmentarz Centralny odbędzie się w piątek 13 bm. o godz. 14.30,

o czym powiadamiają pogrążeni w głębokim żalu

MĄŻ i SYNOWIE

Koledze

inż. Franciszkowi Barszczowi

serdeczne wyrazy współczucia z powodu śmierci

ŻONY

składają

Kierownictwo i pracownicy Zespołu Generalnego Wykonawstwa Budowy Zakładów Chemicznych „Police"

Wyrazy głębokiego współczucia STANISŁAWOWI BOROWCOWI i jego rodzinie z powodu zgonu SYNA

składa

Miejskie i Powiatowe Koło Pszczelarzy w Szczecinie

W dniu 6 czerwca 1969 r. zmarł kol. JÓZEF KAPUŚCIŃSKI

długoletni pracownik Wydziału Kotlarsko - Rurarskiego Szczecińskiej Stoczni Remontowej.

CZEŚĆ JEGO PAMIĘCI!

Wyrazy współczucia Rodzinie Zmarłego

składa

Dyrekcja Szczecińskiej Stoczni Remontowej

Pracownicy poszukiwani

Międzyspółdzielniane Ognisko Kultury Fizycznej Inwalidów „Start" w Szczecinie zatrudni natychmiast magistra wychowania fizycznego ze specjalnością z uprawnienia leczniczego na stanowisko koordynatora do spraw wychowania fizycznego i sportu inwalidów (wymagany staż pracy). Zgłoszenia przyjmuje biuro ogniska, Szczecin, ul. Słowackiego 13, tel. 253-37. 2247-K

Spółdzielnia Ogrodniczo-Pszczelarska w Szczecinie, przy ul. Żółkiewskiego 12, zatrudni zaraz ajentów do sprzedaży drobnodetalicznej na wózkach i kiermaszach ulicznych. Wynagrodzenie za prowadzenie sprzedaży do uzgodnienia na miejscu w dziale kadr spółdzielni. 2248-K

Stocznia Remontowa „Parnica" w Szczecinie, ul. Gdańska 36, zatrudni natychmiast kierownika zespołu magazynów. Wymagane wykształcenie średnie techniczne lub ogólnokształcące i 5 lat praktyki w zawodzie. 2249-K

Zasadnicza Szkoła Budowy Okrętów Stoczni Szczecińskiej im. A. Warskiego w Szczecinie, zatrudni od 1. IX. 69 inżyniera lub technika elektryka w charakterze nauczyciela elektrotechniki. Warunki pracy i płacy do uzgodnienia w dyrekcji szkoły, Szczecin, ul. Willowa 2/4, tel. 36-920. 2250-K

NAUKA

DO LICEÓW, techników, politechnik przygotowuje doświadczony matematyk. Wielkopolska 20/14. 5292/G

PRZYGOTOWUJĘ do egzaminu wstępnego do szkoły średniej z matematyki i fizyki. Tel. 441-46 w godz. 14–18. 5333/G

PRACA

POTRZEBNA na stałe gosposia (dziecko 2-letnie), tel. 75-285. 5283/G

UCZCIWA, czysta, zajmie się domem 2–3 osób dorosłych bez dzieci na stałe, tel. 71-343. 5328/G

ZAOPIEKUJĘ się dzieckiem we własnym mieszkaniu. Mazurska 9/6. 5374/G

POTRZEBNA zaraz opiekunka do dziecka, ul. Cyryla i Metodego 12/1. 5395/G

POTRZEBNA opiekunka do dziecka, al. Wyzwolenia 38/27. 5408/G

POTRZEBNA opiekunka do dziecka. Rostworowskiego 36/3. 5421/G

NIERUCHOMOŚCI

GOSPODARSTWO rolne 4 ha, zabudowania, zelek tryfikowane sprzedam. Wapienice 360, pow. Bielsko-Biała. 2220/K

DOMEK 1-rodzinny, piętrowy, wygody, ogród owocowy sprzedam. Bydgoszcz, Horodeska 14 (dojazd Kujawską, Wczasową). 2219/K

SPRZEDAM willę 1-piętrową, wyłączoną z ogrodem w Poznaniu, ul. Główna 3. 5296/G

KAWALERKĘ własnościową szybko kupię. Oferty Biuro Ogłoszeń Szczecin pod 5304.

SPRZEDAM w centrum Kutna willę z wygodami, garażem, ogrodem. Oferty Biuro Ogłoszeń, Szczecin pod 5321.

SPRZEDAM domek z werandą, wyłączony, ogród 3 553 m². Cena 250 000 zł. Puszczykowo letnisko pod Poznaniem. Łucjan Brekere, Poznań ul. Wiklinowa 1b/2. 5357/G

PILNIE sprzedam willę w Białymstoku. Wiadomość: Police, ul. Starzyńskiego 8/3. 5364/G

KUPIĘ domek 1-rodzinny, może być bliźniaczy. Oferty Biuro Ogłoszeń, Szczecin pod 5398.

MATRYMONIALNE

PRYWATNE Biuro Matrymonialne „Neptun", Gdańsk, Śniadeckich, kierowane przez psychologa pomyślnie kojarzy małżeństwa od 1920 r. 1568/K

WOLNY, lat 35, wysoki, blondyn pozna panią z mieszkaniem. Cel matrymonialny. Oferty Biuro Ogłoszeń, Szczecin pod 5302.

SAMOTNA, 42 lata, przystojna pozna pana samotnego. Cel matrymonialny. Oferty Biuro Ogłoszeń, Szczecin pod 5405.

RÓŻNE

TELEWIZYJNE Pogotowie „Petko", tel. 230-41. 5344/G

POGOTOWIE Telewizyjne, tel. 39-770, Mochol. 5330/G

TELEWIZYJNE Pogotowie ZURiT, ul. Obr. Stalingradu 12, tel. 356-96 naprawia szybko, skutecznie z 3-miesięczną gwarancją! Zgłoszenia telef. od godz. 8, przyjmowanie sprzętu godz. 12–20. 568/K

KOMIS-sklep ZURiT w Szczecinie, al. Woj. Polskiego 11, tel. 450-15 przyjmuje i sprzedaje sprzęt komisowy oraz przeceniony przez ZURiT w godz. od 11–19, poniedziałki godz. 13–19. Duży wybór i różnorodność typów odbiorników telewizyjnych, radiowych, magnetofonów itp. 568/K

POSZUKUJĘ lokalu z przeznaczeniem na warsztat blacharstwa samochodowego do wydzierżawienia w śródmieściu, względnie na bliskich przedmieściach. Oferty Biuro Ogłoszeń, Szczecin pod 5329.

POSZUKUJĘ pilnie garażu w okolicy ul. Przybyszewskiego, tel. 743-61. 5379/G

PARKIET czyszczę maszyną z pochłaniaczem po godz. 15, tel. 244-26. 5385/G

KUPNO

PILNIE kupię „Warszawę" combi, nową. Oferty: Fr. Filipiak, Warszawa, Dworkowa 7 m. 4, tel. 45-17-63. 2221/K

SILNIK do łodzi, najchętniej typu „Warta" kupię. Szczecin, Jabłonkowska 10/3. 5285/G

TYLNE koło „Osy" kupię. Oferty Biuro Ogłoszeń, Szczecin pod 5323.

SAMOCHÓD terenowy kupię, tel. 222-93. 5382/G

KUPIĘ lub wypożyczę za odpłatnością na lipiec i sierpień zgrzewarkę do folii. Oferty Biuro Ogłoszeń, Szczecin pod 5415.

SPRZEDAŻ

BOKSERA rocznego z rodowodem, sprzedam, Szczecin, ul. Drzymały 10/1. 5296/G

SILNIK do łodzi typu „Moskwa" 250 ccm, sprzedam, ul. Kapitańska 2, A. Kowalski. 5290/G

WÓZEK głęboki nowoczesny w bardzo dobrym stanie, sprzedam, Bogusława 31/3. 5291/G

MOTOCYKL WSK nowy, sprzedam. Wiadomość: tel. 357-61. 5298/G

RADIO z adapterem, 150 szt. płyt różnych, telewizor „Neptun" oraz przyczepę motocyklową, typ „Panonia", sprzedam. Wiadomość: ul. Komuny Paryskiej 13a/2 po godz. 15. 5303/G

SAMOCHÓD starego typu, sprawny, sprzedam, zamienię na motocykl 250 ccm. Wiadomość: 73-215 po 19. 5313/G

WÓZEK dziecięcy uniwersalny, sprzedam. Reczańska 13. 5316/G

„WIATKĘ" sprzedam lub zamienię na telewizor. Szczecin ul. Długosza 4/3. 5327/G

AKORDEON nowy 96 basowy, Weltmeister, tanio sprzedam, ul. Boguchwały 22/3. 5331/G

SZAFĘ ciemną 3-drzwiową, sprzedam. Wiadomość: od 16, Wielkopolska 20/2. 5334/G

MOTOCYKL WFM sprzedam tanio. Tel. 737-57. 5335/G

SZCZENIAKA Collie, 4-miesięcznego, czarnego, sprzedam. Szczecin, al. Niepodległości 13/11. 5346/G

WÓZEK dziecięcy nowoczesny, sprzedam. Wiadomość: Krzywoustego 6a/1 do 15. 5356/G

SKODĘ 1200 combi, sprzedam, tel. 211-35. 5363/G

PEKIŃCZYKI młode rasowe, ratlerka karmiego podpalanego, sprzedam. Golecino, Okólna 1. 5366/G

SZAFĘ 3-drzwiową jasną i piec c.o. (0.8 m sześciennego) nowy, sprzedam, tel. 228-34 od godz. 14. 5369/G

SZAFĘ białą 3-drzwiową, sprzedam. Niemcewicza 9/3. 5375/G

„OSĘ" 175, sprzedam. Mickiewicza 103/1. 5377/G

SKUTER „Osa" 175 w bardzo dobrym stanie, sprzedam. Przebieg 2 800 km. Zgłoszenia: tel. 706-57. 5386/G

PIANINO sprzedam. Oglądać po godz. 17. Waryńskiego 32. 5387/G

„OSĘ" 175 i motorower „Komar", sprzedam. Tel. 725-57. 5390/G

KROWĘ cielną, sprzedam. Szczecin-Mierzyn nr 39 od godz. 17. 5389/G

WÓZEK głęboki ze spacerówką na wysokich kołach, sprzedam. Szczecin ul. Mickiewicza 38/30. 5399/G

MASZYNĘ do szycia używaną, kwiat duży — filodendron, sprzedam, al. Wyzwolenia 35/39. 5401/G

„JAWĘ" 175, sprzedam. Szarotki 12/7. 5403/G

PSY owczarki, sprzedam, godz. 17 do 20, Szczecin, Robotnicza 19/7. 5407/G

„WARSZAWĘ" nowy typ, sprzedam. Boh. Warszawy 104/14. 5410/G

JAMNIKI-szczeniaki, rodowodowe po złotych medalistach, sprzedam. Tel. 220-70 (po południu). 5430/G

SILNIK stały „Sax" do łodzi, 6 KM, sprzedam. Kolumba 32/5. 5432/G

LOKALE

3 POKOJOWE mieszkanie z łazienką zamienię na dwa oddzielne mieszkania. Śląska 31/11 (wejście od Mazurskiej). 5282/G

WROCŁAW — mieszkanie kwaterunkowe 47 m kw., komfortowe, centrum Wrocławia zamienię na równorzędne w Szczecinie. Wiadomość: Szczecin tel. 227-47. 5295/G

PÓŁ domu na Pogodnie z wygodami zamienię na 2 pokoiki z kuchnią. Oferty: Biuro Ogłoszeń, Szczecin pod 5397.

3 POKOJE, 68 m kw., kuchnia, łazienka, piece, zamienię na 3 mniejsze do 40 m kw. z c.o., Pocztowa 19/1. 5299/G

M 3, komfort, zamienię na większe tylko z c.o. na Pogodnie. Czorsztyńska 47B/19 od 17–19. 5301/G

3 POKOJOWE mieszkanie, całość 80 m kw., komfort, zamienię na 2-pokojowe od 30 m kw. (pokoje) i samodzielną kawalerkę. Zgłoszenia tel. 469-72. 5302/G

POKÓJ z używalnością kuchni — wynajmę. Pogodno, tel. 758-42 po godz. 16. 5306/G

GLIWICE — mieszkanie kwaterunkowe, dwupokojowe w nowym budownictwie typ M-4, 43 m kw. z c.o., gazem, w.c., zamienię na podobne w Szczecinie. Jerzy Micha lus, Gliwice, Perkozy 19/2. 5308/G

WYNAJMĘ pokój. Rubież 12. 5309/G

SAMODZIELNA na stanowisku (muzyk) poszukuje pokoju sublokatorskiego z wygodami. Oferty: Biuro Ogłoszeń, Szczecin pod 5324.

MAŁŻEŃSTWO bezdzietne (studenckie) kupi mieszkanie własnościowe lub wynajmie pokój sublokatorski. Oferty: Biuro Ogłoszeń Szczecin pod 5324.

PAN poszukuje pokoju, śródmieście, Pogodno. Oferty: tel. 31-121 od godz. 16. 5332/G

WYNAJMĘ mieszkanie 2 pokoje i kuchnia, c.o. tel. 212-69. 5337/G

WYNAJMĘ pokój, komfort panu, najchętniej marynarzowi. Tel. 742-31. 5339/G

KOBIETA z dzieckiem poszukuje niedrogiego pokoju sublokatorskiego na terenie Szczecina. Tel. 465-51 po godz. 17. 5340/G

PANIENKA pracująca poszukuje pokoju sublokatorskiego w śródmieściu. Oferty: Biuro Ogłoszeń Szczecin pod 5341. 5341/G

POKÓJ z kuchnią, balkon, nowe budownictwo, komfort, telefon w centrum Szczecina, zamienię na 2 pokoje z kuchnią — równorzędne. Oferty: Biuro Ogłoszeń Szczecin pod 5343.

MIESZKANIE kwaterunkowe we Wrocławiu, 2 pokoje, kuchnia, nisza, przedpokój, IV piętro, zamienię na podobne lub mniejsze z łazienką, I-II piętro w woj. szczecińskim, Szczecinie. Oferty kierować: Mechowo, p-ta Płoty, pow. Gryfice. Cepek. 5358/G

DWA pokoje i kawalerkę, śródmieście, wygody, c.o. etażowe, I piętro, zamienię na domek przeznaczony do sprzedaży. Oferty: Biuro Ogłoszeń Szczecin pod 5359.

3 POKOJE, komfort, c.o. ogródek zamienię na 3 pokoje, komfort, oficyna wykluczona, I lub II piętro, śródmieście. Gumieńce, Źródlana 1/2. 5361/G

POKÓJ, kuchnia, wygody, spółdzielcze w Stargardzie, zamienię na podobne w Szczecinie. Tel. 259-87. 5368/G

DWA pokoje, kuchnia, ogródek przydomowy, zamienię na dwa pokoje z kuchnią z wygodami. Chmielewskiego 16b/1. 5376/G

POKÓJ z kuchnią, I piętro słoneczne, zamienię na 2 pokoje z kuchnią, front. Królowej Jadwigi 18/8. 5378/G

ASYSTENTKA poszukuje wygodnego pokoju. Tel. 207-32 od godz. 16. 5394/G

POKÓJ umeblowany, c.o., wynajmę kulturalnemu panu. Tel. 226-39. 5396/G

PAN poszukuje pokoju umeblowanego dla jednej osoby. Wiadomość: Szczecin Bol. Śmiałego 15/11. 5400/G

WYNAJMĘ panu pokój umeblowany, niekrępujący, blisko tramwaju. Tel. 746-97. 5409/G

MAŁŻEŃSTWO poszukuje pokoju od września. Tel. 722-45 godz. 8–14. 5411/G

PIĘKNE mieszkanie M-4 w Wałczu, zamienię na mieszkanie w Szczecinie. Oferty: Biuro Ogłoszeń Szczecin pod 5414.

TAKSÓWKARZ z żoną i dzieckiem w wieku szkolnym poszukuje pokoju z kuchnią lub pokoju z używalnością kuchni, najchętniej przy starszej osobie. Dzielnica obojętna. Wiadomość pod adresem: Andrzej Rychtanowski, Szczecin 6, ul. Środkowa 8. 5422/G

2-POKOJOWE mieszkanie c.o., nowe budownictwo, zamienię na równorzędne 3-pokojowe lub domek jednorodzinny. Tel. 451-16. 5423/G

MIESZKANIE 2-pokojowe, słoneczne, II piętro, zamienię na większe. Wiadomość: Bolesława Śmiałego 25/19. 5427/G

ZGUBY

30. V. 69 R. przybłąkał się owczarek szkocki. Wiadomość: Kr. Jadwigi 17/3. Po 3 dniach uważam za własność. 5312/G

ZAGUBIONO leg. służbową nr 1043 wydaną przez PAM na nazwisko Władysław Parafiniuk. 5345/G

EDWARD DANECKI zgłasza zagubienie przepustki portowej nr 13375. 5317/G

30. V. 69 R. zaginął pies rasy bokser, rudy. Znalazcę proszę o zwrot za wynagrodzeniem. Jednocześnie ostrzegam przed kupnem lub przywłaszczeniem. Wiadomość: Odzieżowa 17b/15, tel. 231-81. 5349/G

ZGUBIONO świadectwo zdrowia wydane przez Przychodnię Zakładową PZM na nazwisko Włodzimierz Rinas. 5362/G

DN. 27. V. 69 R. zaginął pies rasy ratlerek. Ostrzegam przed przywłaszczeniem lub sprzedażą. Zawlik, ul. Juranda 5/5. 5389/G

ZGUBIONO przepustkę stoczniową na nazwisko Kazimierz Szpurka. 5391/G

ZGUBIONO indeks na nazwisko Lucjan Wilkowski. 5404/G

ZGINĄŁ pies pekińczyk biało-czarny. Uczciwego znalazcę Basia prosi o zwrot, Rostworowskiego 37/4. 5426/G

WOJEW. PRZEDSIĘBIORSTWO PAŃSTWOWEJ KOMUNIKACJI SAMOCHODOWEJ II ODDZIAŁ W STARGARDZIE

zakupi

od osób prywatnych lub instytucji DOM

w miejscowości nadmorskiej o powierzchni użytkowej minimum 200 m kw. z przeznaczeniem na ośrodek wczasowy.

Oferty z podaniem ceny prosimy kierować pod adresem: Wojewódzkie Przedsiębiorstwo PKS II Oddział w Stargardzie Szczecińskim, ulica Gdańska 17. 2204-K

W związku z wymianą przewodu wodociągowego

od 12.VI.69 do 15.X.69

zostanie zamknięty ruch kołowy

na ul. Poniatowskiego od ul. Mickiewicza do ul. Witkiewicza.

W podanym okresie autobus linii 67 kursować będzie w kierunku ul. Wita Stwosza przez ul. Konopnickiej.

W kierunku odwrotnym autobus kursować będzie normalnie. 2245-K

Powiatowa Spółdzielnia Pracy Usług Wielobranżowych „UNIWERSUM" w Szczecinie, pl. Orła Białego 3, tel. 455-13

poszukuje w śródmieściu Szczecina **2 POKOI Z UŻYWALNOŚCIĄ TELEFONU**

z przeznaczeniem na biuro Zakładu Tłumaczeń Języków Obcych.

Bliższe szczegóły i warunki najmu do uzgodnienia z Działem Technicznym spółdzielni, tel. 455-13. 2246-K

Sezonowa sprzedaż

■ ŁADNYCH,
■ LETNICH
■ MODNYCH,

sukienek

DAMSKICH I DZIEWCZĘCYCH ORAZ

opalaczy

w sklepie przy ul. Wielkiej 28

Zapraszamy!

MHD Odzieżą i Obuwiem i Wojewódzkie Przedsiębiorstwo Tekstylno-Odzieżowe

2241-K

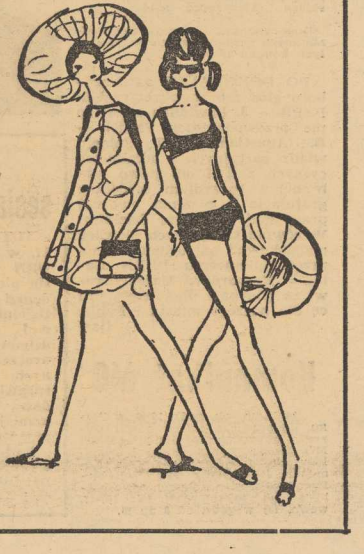

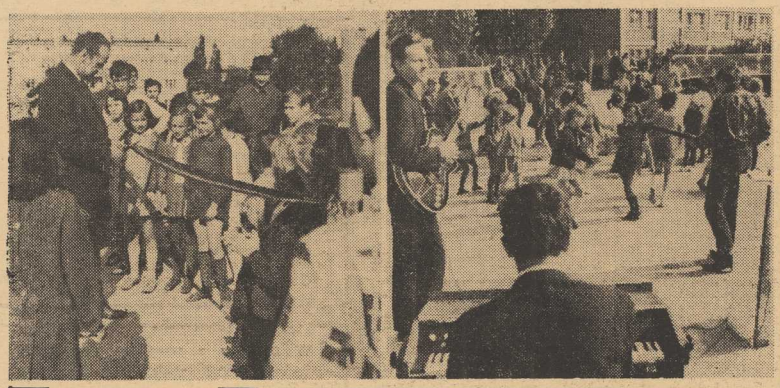

DZIECI i młodzież z osiedla „HERBOWA" mają własny plac zabaw. Wykonali go w czynie społecznym mieszkańcy osiedla i pracownicy Elektrowni Szczecin mieszkający w pobliżu. Jest tam tor saneczkowy, płyta lodowiska, zamieniająca się latem w tor wrotkowy, boiska do kometki. W najbliższym czasie powstanie jeszcze kilka boisk sportowych do piłki ręcznej, siatkówki i koszykówki. Przekazanie obiektu do użytku nastąpiło w ub. sobotę. Uroczystość zakończyła się wesołą zabawą najmłodszych. Do tańca grał zespół Spółdzielni „Wspólny Dom" — ORKANY. (jas)

Foto.: ST. CIEŚLAK

Ta inwestycja nie może czekać

KAŻDY kto przejeżdża ostatnio ul. Kujota zwraca uwagę na rząd nowych, czerwonych zbiorników, które wyrosły tuż nad kanałem Przemysłowym. Powstaje tu centralny oddział magazynowania i rafinacji olejów importowanych przy Szczecińskiej Wytwórni Farb i Lakierów. Rafineria będzie zaopatrywała cały krajowy przemysł farb i lakierów. Oleje będą dostarczane na własne nabrzeże statkami i po rafinacji docierać będą drogą wodną do zakładów we Wrocławiu i na Śląsk. Korzyści z tytułu wejścia do eksploatacji tego obiektu sięgają w skali rocznej 500 tys. dolarów.

Stąd zrozumiałe zainteresowanie i waga jaką przywiązuje do tej budowy cały resort chemii. Tymczasem generalny wykonawca, którym jest SPBP i poszczególni podwykonawcy borykają się z wieloma trudnościami, nie zawsze obiektywnymi, co przyniosło w efekcie opóźnienie robót budowlanych o 2 miesiące. Chcąc zaradzić tej sytuacji i przyspieszyć wykonanie prac zorganizowano w siedzibie inwestora specjalną naradę, na którą przybyli m. in.: przedstawiciel Ministerstwa Przemysłu Chemicznego, inż. Mikołaj Iwaniuk, przedstawiciel Zjednoczenia Przemysłu Farb i Lakierów z Gliwic, Stefan Kierkowski, generalny projektant z Instytutu Badawczo-Projektowego, inż. Bogusław Bułkowski oraz przedstawiciele SPBP i innych przedsiębiorstw.

W toku narady krytycznie oceniono aktualny stan robót budowlanych i ustalono zobowiązujące harmonogramy dla poszczególnych przedsiębiorstw. Budowlani zobowiązali się, że w wyniku przegrupowania sił i pewnych organizacyjnych posunięć nadrobią w br. powstałe zaległości.

Wydaje się, że najistotniejszym wnioskiem jaki wyciągnęli wszyscy uczestnicy wtorkowej narady to zrozumienie, że ta inwestycja nie może czekać... Bowiem każdy dzień zwłoki obciąża dewizowe konto naszego handlu zagranicznego. (kk)

Gaz w butlach
przede wszystkim dla gospodarstw domowych

NIEZALEŻNIE od rozwoju sieci rurociągów gazowych i podłączaniu do niej coraz to większej ilości budynków, w ostatnich latach nastąpił w naszym województwie intensywny rozwój tzw. gazyfikacji bezprzewodowej. Butle z gazem płynnym propanem-butanem instaluje w swoich mieszkaniach coraz więcej osób. W okresie letnim korzystają z nich również liczne ośrodki kolonijne i wypoczynkowe. Właśnie z jednego z nich, mianowicie z ośrodka wypoczynkowego PŻM w Pogorzelicy, w powiecie gryfickim, otrzymaliśmy sygnał o trudnościach, jakie napotkano przy nabywaniu butli z gazem.

Z PROŚBĄ o naświetlenie sytuacji w dziedzinie zaopatrzenia w gaz propan-butan, zwróciliśmy się do Wydziału Gospodarki Komunalnej Prez. WRN.

Faktem jest, że mniej więcej od miesiąca, z powodu przedłużającego się remontu urządzeń do produkcji gazu w Mazowieckich Zakładach Rafineryjnych i Petrochemicznych w Płocku, woj. szczecińskie otrzymuje zmniejszone dostawy propanu-butanu. Nie zaspokajają one w pełni bieżących potrzeb odbiorców. Może się więc zdarzyć, że zabraknie napełnionych butli nie tylko dla ośrodków wypoczynkowych, ale i dla prywatnych gospodarstw domowych. Chwilowy brak gazu płynnego odczuli np. ostatnio dotkliwie mieszkańcy pow. łobeskiego. Podobna sytuacja mogła się więc zdarzyć i w pow. gryfickim. Deficyt propanu-butanu potrwać jeszcze może kilkanaście dni do momentu osiągnięcia pełnej produkcji przez zakłady w Płocku.

PRZY OKAZJI jednak godzi się wyjaśnić, że dostawy gazu płynnego, które otrzymuje do rozdysponowania na teren województwa Wydz. Gospodarki Komunalnej Prez. WRN, przeznaczone są głównie dla gospodarstw domowych. Ośrodki wypoczynkowe, kolonijne, itp., powinny się starać o przydział gazu bezpośrednio w Centrali Produktów Naftowych. Tym bardziej, że małe, 11-kilogramowe butle propanu-butanu, są dla potrzeb tych ośrodków stanowczo nieodpowiednie. Oczywiście, jeśli chodzi o niewielkie ośrodki wypoczynkowe, wyposażone w małe kuchenki gazowe — zarówno gospodarka komunalna, która zaopatruje powiaty: woliński, kamieński, goleniowski, gryficki i nowogardzki, jak i Spółdzielnia Pracy „Metalotechnika", zaopatrująca powiaty: chojeński i myśliborski, czy wreszcie Zakłady Gazownictwa Okręgu Szczecińskiego, które zaopatrują pozostałą część województwa — nie odmówią nigdy dostawy butli z gazem płynnym, jeśli oczywiście będą ich posiadały dostateczną ilość. (tawo)

Inauguracyjna sesja DRN Szczecin-Dąbie
Kazimierz Usielski przew. Prez. DRN Szczecin - Dąbie

WCZORAJ w Dzielnicowym Domu Kultury w Dąbiu odbyła się pierwsza w nowej kadencji sesja Dzielnicowej Rady Narodowej Szczecin-Dąbie. Przybyli na nią m. in. sekretarz KM PZPR — Janusz Pawlonka i przewodniczący Prezydium MRN — Bogdan Augustjański.

W imieniu ustępującego Prezydium obrady otworzył radny Bernard Majchrzak. Na przewodniczącego obrad wybrano radnego — Lucjana Łękawskiego, który od nowo wybranych radnych przyjął uroczyste ślubowanie. Następnie głos zabrał Zbigniew Sitek, który w imieniu Dzielnicowego Komitetu FJN Szczecin-Dąbie dokonał oceny kampanii wyborczej na terenie tej dzielnicy. W swoim wystąpieniu podkreślił on także znaczenie DRN-ów oraz rolę jaką spełniać one będą w bieżącej kadencji, w związku ze stawianymi tym radom nowymi, rozleglejszymi zadaniami.

Przewodniczącym Prezydium DRN w Dąbiu wybrany został Kazimierz Usielski (na zdjęciu), zastępcą przewodniczącego — Ryszard Krajewski, sekretarzem — Halina Baniak. Na członków Prezydium wybrano Henryka Morcinka, Stanisława Mikulskiego i Aleksandra Reitera.

Dokonano także wyboru przewodniczących i członków dziewięciu stałych komisji DRN.

PO DOKONANIU aktu wyboru głos zabrał sekretarz KM PZPR — J. Pawlonka a następnie przewodniczący PMRN — B. Agustjański. W imieniu władz partyjnych i administracyjnych złożyli oni nowo wybranemu Prezydium serdeczne gratulacje i życzenia owocnej pracy nad rozwojem dzielnicy. W równie serdecznych słowach podziękowali oni ustępującemu, przewodniczącemu PDRN Dąbie — Bernardowi Majchrzakowi za ofiarną i długoletnią pracę dla naszego miasta i Dąbia. (jas)

Komunikat MO

24. V. br., ok. godz. 19.40, w Parku Kasprowicza pobity został nieznany obywatel oraz funkcjonariusz MO. Osobę poszkodowaną i świadków chuligańskiego zdarzenia Komenda Dzielnicowa MO Szczecin-Pogodno prosi o zgłoszenie się osobiste lub telefoniczne (Nr 736-41, wewn. 15) w godz. od 8 do 16.

Jutro sesja DRN-Pogodno

JUTRO 13 bm., o godz. 11, w sali posiedzeń Prez. DRN Pogodno rozpocznie się pierwsza w nowej kadencji sesja nowo obranej Dzielnicowej Rady Narodowej Pogodno. Porządek dzienny obrad przewiduje uroczyste ślubowanie radnych, podjęcie uchwały w sprawie rodzajów i składów liczbowych stałych komisji DRN i powołanie przewodniczących komisji.

Radni dokonują także wyboru nowego Prezydium Dzielnicowej Rady Narodowej — Pogodno.

Kronika wypadków

WCZORAJ ok. godz. 16.30, z pokładu jachtu płynącego Zalewem Szczecińskim, na wysokości Lubczyny, pow. Goleniów, wpadł do wody i utonął 22-letni Grzegorz Sieradzki ze Szczecina, pracownik ZPO „Dana", który wybrał się na przejażdżkę z trzema kolegami. Zwłok mężczyzny nie udało się wydobyć.

DO KLINIKI PAM przy ul. Unii Lubelskiej skierowano 49-letniego Edmunda W. z Mierzyna. W czasie obsługiwania kosiarki mechanicznej Edmund W. doznał poważnych obrażeń lewej dłoni. Lekarz pogotowia stwierdził uszkodzenie ścięgien.

NA ul. Wojska Polskiego w Goleniowie motocyklista Edward Pałka, wioząc na tylnym siodełku swego brata Romana, wskutek nieostrożnej jazdy wpadł na zaparkowaną z boku jezdni ciężarówkę. W konsekwencji obu motocyklistów przewieziono do szpitala. W kilka godzin później Edward Pałka zmarł.

DYŻURNY chirurg pogotowia udzielał wczoraj pierwszej pomocy 8-letniemu Cezaremu K., którego na ul. Lubeckiego pogryzł pies. Jeśli okaże się, że zwierzę nie było szczepione przeciwko wściekliźnie, dziecku grozi seria bolesnych zastrzyków. (ap)

Notatnik szczeciński

◆ W POBIEROWIE od dziś czynne jest kino, które wyświetlać będzie codziennie przed południem jeden seans dla dzieci, a wieczorem jeden lub dwa (zależnie od pogody) seanse dla dorosłych.

◆ KOLEJNE spotkanie z cyklu „Dzień Architektury" odbędzie się w Klubie Związków i Stowarzyszeń Twórczych „13 Muz" jutro, 13 bm. o godz. 18. Temat: „Świnoport II, III i IV".

Co usłyszymy w Filharmonii?

W DNIACH 13 i 15 czerwca Filharmonia Szczecińska udostępnia swoją estradę absolwentom Państwowej Wyższej Szkoły Muzycznej w Poznaniu. Wystąpią oni grając utwory z Orkiestrą Symfoniczną PFS. I tak JOLANTA WOŁKOŃSKA, harfistka Filharmonii Szczecińskiej wykona DWA TANCE Debussy'ego, BOGDAN BIEGNIEWSKI zagra Koncert skrzypcowy a-moll Glazunowa, MICHAŁ JANKOWIAK przedstawi Koncert Es-dur na róg Mozarta, zaś STANISŁAW PRZYBYSZEWSKI wystąpi z Koncertem na trąbkę Arutuniana. Ponadto usłyszymy Introdukcję i Polonez Bohma oraz Koncert skrzypcowy Kabalewskiego w wykonaniu MAŁGORZATY MŁYŃCZAK, absolwentki Państwowej Szkoły Muzycznej I stopnia w Poznaniu, laureatki konkursu szkół muzycznych okręgu poznańskiego. Koncertami dyrygować będzie ALEKSANDER SZELIGOWSKI, kompozytor i dyrygent poznański. (RK)

KURIEREM PO MIEŚCIE

SŁOŃCE I POGODA...

...zapanowały wreszcie u nas na dobre. Wczoraj termometry wskazywały w południe 25 stopni C, parki zaroiły się od dzieci i dorosłych. Nie zabrakło także amatorów kąpieli i opalania. Nie wszyscy jednak potrafili zachować niezbędny umiar w tym zakresie, gdyż są już pierwsze ofiary porażenia słonecznego.

POMNIK BEZ KWIATÓW...

...to jak dziewczyna bez uśmiechu. Tymczasem w reprezentacyjnym punkcie naszego miasta naprzeciwko dworca PKP Szczecin-Główny, stojący tam pomnik kolejarza poróżnięty jest u podnóża cokołu obfitymi pokrzywami... Czyżby za pomniano tutaj o wiosennej kosmetyce?

HALIBUT...

...to wyjątkowo smaczna i tania ryba, o oczym można się przekonać w sklepie Centrali Rybnej nr 16 przy al. Wyzwolenia, gdzie łącznie z frytkami stanowi on ulubioną potrawę dla wielu smakoszy płodów dalekich mórz.

ŚRODA TO DZIEŃ...

...w którym można bez kłopotu zaopatrzyć się w świeży drób. Wczoraj dorodne kurczęta znalazły wielu chętnych nabywców w „Delikatesach". (kk)

Krewetki
przysmak wielki

ŚWINOUJSKA „Odra" dostarczyła ostatnio szczecińskiej Centrali Rybnej nie byle jaki delikates — krewetki. Są one w sprzedaży w sklepach CR przy Boh. Getta, al. Wyzwolenia, ul. Tkackiej i pl. Kilińskiego.

KREWETKI to rzadki okaz na naszych stołach, natomiast dość popularny, jako wytworna zakąska, w menu wielu krajów. Jest więc okazja abyśmy i my wypróbowali tego specjału. Są niedrogie — 25 zł kg — można więc sobie pozwolić na ten luksus. Przypuszczając, że panie domu mogą mieć trudności z przygotowaniem krewetek podajemy przepis jaki udało się nam wczoraj uzyskać.

Kupioną porcję krewetek (są mrożone) należy zalać zimną wodą i rozmrażać przez kilka minut, następnie dokładnie wypłukać, odcedzić. Jeszcze raz zalać zimną wodą i wypłukać.

PRZYGOTOWAĆ 50 g cebuli, 50 g selera, 50 g marchwi, 5 g pietruszki, 1 g kminku, 2 g pieprzu i sól do smaku (proporcja na 1 kg krewetek). Można dodać 50 g wina wytrawnego typu „Rizling". Jarzyny pokrajać w drobną kostkę i w 100 gramach wody gotować 3 minuty. Dodać korzenie (kminek, pieprz). Włożyć całe krewetki bacząc by były dobrze przykryte wodą. Wszystko razem gotować 8—10 minut na wolnym ogniu. Krewetki są dobre w chwili gdy mięso z szyjki (to jest część jadalna) da się w całości łatwo oddzielić z pancerza. Podawać z majonezem lub sosem tatarskim. Być może jest to przepis niedoskonały, ale wczoraj tylko takim dysponowaliśmy. Może nasi czytelnicy znają inne sposoby przyrządzania krewetek? Prosimy podzielić się z nami. Jeżeli szczecinianie rozsmakują się w nich Centrala Rybna będzie mogła częściej sprowadzać je do Szczecina. (aż)