WYD. AB NAKŁAD 51 315 EGZ. CENA 80 GR

Z CZYTELNIKAMI DLA CZYTELNIKÓW

# KURIER szczeciński

ROK XVI Niedziela, 24. IV. 1960 r. Nr 95 (4899)

# 15 lat WYZWOLONEGO SZCZECINA

## Poza statystyką

LICZBY, fakty, dokumenty... Zebrane razem świadczą o piętnastoletniej drodze Szczecina od gruzów i chaosu do dzisiejszego stanu zagospodarowania, stabilizacji i perspektyw. Świadczą o bohaterstwie wojennym wyzwolicieli naszego miasta i o bohaterstwie pracy jego mieszkańców, o ogromnym dorobku w każdej dziedzinie społecznego współżycia. Świadczą o przewodniej, inspirującej roli Partii i o orędownictwie i pomocy Wielkiego Sojusznika, o międzynarodowej pozycji Szczecina. Gdziekolwiek sięgnąć, jakikolwiek wycinek szczecińskiego życia rozważać, wszędzie — mniejszy, większy, olbrzymi — postęp, rozwój, dynamika.

Nie wszystko jednak daje się ująć w liczbach, faktach i dokumentach. Czy można statystyką i dokumentacją wyrazić umiłowanie miasta? Co to w ogóle jest, to umiłowanie? Z czego i jak się rodzi? To przecież nie tylko poczucie gospodarczej i społecznej wspólnoty mieszkańców jednego miasta. To nie tylko świadomość własnego udziału w tworzeniu dorobku Szczecina, w formie bezpośredniej pracy przy budowie i produkcji, czy pośrednio przez inną pracę zawodową, dzielnicy publiczne, pracę społeczną czy chociażby dobrą naukę w szkole.

A więc...?

Czy budzi je widok portu i dymiących fabryk Stołczyna, czy Alei Wojska wieczorem? Może to własne drzewko zasadzone koło domu, albo pierwsza rondka na rogu zrujnowanej ulicy, gdzie dziś stoi nowy dom? Tramwaj na Głębokie, dla którego się oddało dniówkę przy wykopach torów? Wędka na Regalicy, czy widok z wiszmorącznie pomalowanego okna? A może kwitnące magnolie lub pierwsza w życiu wypłata zarobku? Droga do pracy w wiosenny poranek? Głęboki bas syreny statku w ciszy nocnej? Tu zdobyta matura, dyplom, pierwszy mecz, czy tylko szpak śpiewający na szczycie muru? Zgiełk „swojej" fabryki, zapach klas szkolnych, znajomy skrzyp podłogi w biurze, a może pies radośnie witający w drzwiach? Posłuszny woli człowieka dźwig, tramwaj, koparka, a może pierwszy wózek dziecięcy? Może motor — przyjaciel, niosący w piękne okolice miasta, albo złoto jesieni i ciężar plonów działkowych w drodze do domu?

TYLE motywów tlu ludzi, tle serc. Umiłowanie miasta, nie zawsze uświadamiane, nie co dzień objawiane, przecież jest powszechne. Powstałe na podywce najbardziej osobistych przeżyć, zrodzone czasem z jednej chwili wzruszenia — entuzjazmu, dumy, czułości — wzrasta w duszę i trwa. Staje się natchnieniem i siłą działania, promieniem rozświetlającym szarość codziennego znoju i przeciwności. I nie daje się ująć w tabelki i procenty.

Jak każda miłość ma stwarza dwoistą postawę: władania i przynależności. Jesteś cząstką Szczecina i Twoim jest wszystko co szczecińskie. Twoje są fabryki na Gołęcinie i Szmaragdowe Jezioro, stary plażan pod Zamkiem i dźwigi w porcie, łuny nad Stołczynem i Pomorzanami, piaskownice dla dzieci i kwiaty na skwerach, nowe bloki na Starym Mieście, perspektywa Wałów Chrobrego i — proza! — uliczne kosze na śmieci. Do Ciebie należą przybytki nauki i sztuki, i stadiony, i sklepy, i Arkadski Las, każdy kamień z bruku, każda latarnia i obłok na szczecińskim niebie.

Takie to dziwne władanie, oparte nie na prawie do niszczenia, lecz na woli poszanowania, ulepszania i upiększania. Władanie, które oddaje Szczecinowi w niewolę każdego, kiedykolwiek i skądkolwiek tu przybył — osnuwa legendą pionierza, urodzoną tutaj młodzież czy przybysza z ostatnich lat i miesięcy.

WŚRÓD rocznicowych obchodów i podsumowań nie zaszkodzi chwilka indywidualnej zadumy nad tym nieuchwytnym dla statystyki współczynnikiem osiągnięć naszego piętnastolecia. Dopełni to ocenę ubiegłego okresu i umocni perspektywy następnych piętnastu lat.

BOLESŁAW RAJKOWSKI

## Wielkie dni Szczecina

**Osobiste pozdrowienia od Wł. Gomułki przywiózł Edward Gierek ● Uroczysta sesja WRN i MRN ● Manifestacja pod Pomnikiem Wdzięczności ● Przyjazd b. dowódcy wojsk wyzwoleńczych - Popowa**

## Jeszcze jeden most

**Największy w Polsce most kablobetonowy otwarto wczoraj w Szczecinie. Montaż prefabrykatów został wykonany najbardziej nowoczesną metodą, bez użycia rusztowań — przy pomocy dźwigu pływającego.**

**Jeszcze jedna rana zadana Szczecinowi przez wojnę — zabliźniła się.**

PRZY moście zebrał się wczoraj tłum Szczecinian. Punktualnie o 14.00 przybyli: członek Biura Politycznego, sekretarz KC PZPR i I sekretarz KW w Katowicach — Edward GIEREK, konsul generalny CSR — Emil RABISKA, konsul ZSRR — SKACZKOW, II sekretarz SED z okr. Neubrandenburg — Bruno ERDMAN, I sekretarz KW w Szczecinie — Antoni WALASZEK, przewodniczący Prezydium WRN — Włodzimierz MIGOŃ — przewodniczący WK ZSL — Ignacy KONKOLEWSKI, sekretarz WK SD — Tomasz FILIPKOWSKI, I sekretarz KM PZPR — Andrzej GRABSKI, b. przewodniczący Prez. WRN — PATEK, b. przewodniczący Prez. MRN GERMAŁOWICZ i b. wiceprzewodniczący MRN poseł SPYCHALSKI, radni i szereg osobistości ze świata gospodarczego i kulturalnego.

(Dokończenie na str. 3)

# WIELKIE DNI SZCZECINA

**Uroczyście rozpoczął Szczecin obchody 16 wiosny wolności. Ulice ozdobione koszami flag, na domach wstęgi czerwone i biało-czerwone. Serdeczny nastrój.**

**Uroczystości rozpoczęło otwarcie Mostu Cłowego, jeszcze jednej klamry mocno spinającej Szczecin z Macierzą. Wczorajsza uroczystość sesja Wojewódzkiej i Miejskiej Rady Narodowej, była wielkim wydarzeniem w życiu naszego miasta.**

Wieczorem, na lotnisko w Dąbiu przybył generał Popow, były dowódca radzieckich jednostek, które 15 lat temu wyzwoliły Szczecin.

O 20-tej w klubie Towarzystwa Przyjaźni Polsko-Radzieckiej spotkali się aktywiści TPPR i obywatele radzieccy mieszkający w Szczecinie. Wieczornicę poświęcono dwom aktualnym rocznicom: 15-leciu podpisania układu o przyjaźni, współpracy i wzajemnej pomocy między ZSRR a Polską, oraz 15-leciu wyzwolenia Szczecina.

• • •

Mocnym akcentem wczorajszych uroczystości była sesja Wojewódzkiej i Miejskiej Rady Narodowej. Sala Filharmonii pełna do ostatniego miejsca. Wiele osób stoi w kuluarach.

W prezydium zajmują miejsca: członek Biura Politycznego KC PZPR — Edward Gierek, b. dowódca 1 Armii Wojska Polskiego — gen. Stanisław Poplawski, dowódca północnej grupy wojsk radzieckich gen. płk. Georgij Iwanowicz CHIATAGUROW, I sekretarz KW PZPR Antoni WALASZEK, gen. Z. Huszcza, przewodniczący delegacji niemieckiej z okręgu Meubrandenburg — Bruno ERDMAN. W prezydium widzimy także pierwszego prezydenta Szczecina inż. Piotra Zaremba oraz przewodniczących obu rad — W. MIGONIA i J. ZIELIŃSKIEGO.

Dostojnie brzmi Mazurek Dąbrowskiego. Szczególne zainteresowanie wzbudza przemówienie E. Gierka, który przekazał Szczecinowi pozdrowienia od Biura PZPR i osobiste od Władysława GOMUŁKI.

Pięćdziesiąt lat temu — oświadczył mówca — sprawiedliwości dziejowej stało się zadość. Po wielowiekowej niewoli powróciły do macierzy zagrabione przez pruszewicu nasze prastare ziemia. Wróciliśmy do własnego domu, z którego niegdyś wygnała nas zaborczość pruskiego militaryzmu. Od tamtych dni minęło 15 lat. Ziemia Szczecińska z marginesowego partykularza, z „hinterlandu", jakim była w niewoli pruskiej, przekształciła się i zwarowała do roli jednego z najnowszych regionów Polski Ludowej, regionu podkładającego istotne znaczenie dla wszystkich dziedzin życia naszej Ojczyzny.

Podkreślić także należy — stwierdził E. Gierek — wzrost poziomu oświaty, stale zwiększającą się liczbę szkół podstawowych i średnich, rozwój wyższych uczelni. Prace naukowe Politechniki, Akademii Medycznej, Politechniki Szczecińskiej czy Wyższej Szkoły Rolniczej cenione są w całym kraju i stawiają Szczecin w rzędzie prudujących ośrodków polskiej myśli naukowej. Trwały wkład w dorobek naszej kultury wnosi szczecińskie środowisko twórcze.

Osiągnięć a to są tym większe, że przecież 15 lat temu Ziemia Szczecińska wyzwolona spod jarzma okupacji była zniszczona. Trzeba więc było odrabiać zaległości. Zestawienie ogromu zniszczeń z obecnym dorobkiem pozwoli na lepsze ocenić wysiłek partii, władzy ludowej, nierozdzielnie związany z wysiłkiem i ofiarnością klasy robotniczej i całego narodu.

Rezultaty tego wysiłku napawają nas niezłomnym przekonaniem, że gospodarcze i społeczno - polityczne zwycięstwa naszego narodu są nieodwracalne. Lud tej ziemi czuje się tu jak dobry gospodarz, który wie, że zostanie tu na zawsze i że na zawsze zostaną tu jego dzieci, wnuki i dalsze pokolenia.

• • •

**Zabiera głos przewodniczący Prezydium WRN Włodzimierz Migoń.**

Przed 15 laty, już 26 kwietnia nasadziła po kapitulacji Szczecina przybyła do miasta pierwsza Polska ekipa w liczbie 32 ludzi. Prowadził ją inż. Piotr Zaremba, mianowany prezydentem miasta i kapitan Jaśkiewicz działający z upoważnienia Pełnomocnika Rządu — Pułk. Leonarda Borkowicza. Roboty moc. Trzeba uzdrowić ludzi, uchronić piekarnie, uprzątnąć ulicne gruzy, zająć się ewakuacją.

Wracaliśmy na Polskie Ziemie Zachodnie jak na odzyskane dziedzictwo.

Dlatego byłby szczegółowy bilans naszych osiągnięć w 15-leciu. W 1946 roku miasto w województwie szczecińskim było 1338 tys. ludzi, dziś mieszka 750 tys. W 1946 roku nie pracował na Pomorzu Zachodnim żaden jeden zakład przemysłowy. Dziś wojewódzkie szczecińskie posiada 1.411 zakładów, w których pracuje 55 tys. mieszkańców.

W latach ciągu swego wystąpienia przewodniczący charakteryzuje dynamiczny rozwój szczecińskiego przemysłu. Dłużej zatrzymując się nad sprawami gospodarki morskiej i przemysłu stoczniowego stwierdzi, że są to czynniki decydujące o obliczu Szczecina i województwa. Niemałą osiągnięcia w dziedzinie oświaty i kultury.

Wiele serdecznych słów poświęca mówca sojuszowi ze Związkiem Radzieckim — dzięki niemu wyprowadziliśmy kraj z wojennej ruiny.

— Śląsk ma węgiel, Wrocław ołów, miedź, kilkuczyna marmury — powiedział przewodniczący Prezydium WRN — my w Szczecinie posiadamy piękny brzeg Bałtyku. To jest nasze bogactwo. Stąd nakłady na najbliższą pięciolatkę kierować będziemy nadal na rozwój miejscowości nadmorskich.

Gorące okiaski towarzyszyły słowom Włodzimierza Migonia, gdy przesyłał gorące pozdrowienia dla narodów Związku Radzieckiego, NRD i Czechosłowacji, a także mieszkańców Warszawy, Gdańska, Koszalina i innych województw.

• • •

Generał Stanisław Poplawski był bardzo przejęty serdecznym przyjęciem szczecinian.

— Czuję się głęboko wzruszony a za tamten powód dziś generał — gdyż każda jej gruda nasiąkła jest krwią żołnierzy, którzy na bagnetach przynieśli jej wolność.

Przemawiał także generał Chiatagurow, który wzniósł po polsku okrzyk: szczęścia Polski i radzieckich żyje! Delegacja nie mieszka wnosi na salę obrad przywieziony w darze wielki gobelin z portretem Lenina i wśród oklasków całej sali wręcza go prezydium.

Przewodniczący sesji J. Zieliński odczytuje telegramy z pozdrowieniami dla N.S. Chruszczowa i Władysława Gomułki. Sala akceptuje je oklaskami. Przy ogromnym aplauzie zebranych Włodzimierz Migoń dekoruje generała Poplawskiego Złotym Gryfem Pomorskim.

✦

Po sesji wystąpił Zespół Pieśni i Tańca północnej grupy wojsk radzieckich oraz Centralny Zespół Wojska Polskiego.

## Apel Poległych

O ZMIERZCHU, na pl. Żołnierza gromadzą się tysięczne rzesze mieszkańców Szczecina. Przed Pomnikiem Wdzięczności płoną znicze — na wysokich masztach powiewają flagi.

O godz. 21.30 pada komenda „baczność". Kompania honorowa prezentuje broń. Przy pomniku zajmują miejsca przedstawiciele władz państwowych, partyjnych, wojska, organizacji społecznych. Wśród nich wi dzimy generała POPOWA, który wyzwalał Szczecin oraz b. dowódca I Armii Wojska Polskiego gen. S. POPŁAWSKIEGO.

Granat nieba oświetlają rakiety. Płk. Dodzik odczytuje Apel Poległych.

Po salutach armatnich, przy dźwiękach hymnu narodowego, jako pierwsza składa wieniec u stóp Pomnika Wdzięczności delegacja oficerów radzieckich, za nią delegacje: Wojska Polskiego, prezydiów rad narodowych, partii, organizacji społecznych i młodzieżowych, szczecińskich uczelni i in.

## 10 milionów zł zostanie w kieszeniach klientów

# Tekstylia - Odzież - Obuwie kupimy taniej

**OD PONIEDZIAŁKU (po południu) w lokalu dawnej „Piwnicy" przy Al. Niepodległości, na kiermaszu przy ul. Boh. Getta Warszawskiego (obok pl. Zgody) i w niektórych sklepach sprzedawane będą różne towary po zniżonych cenach. Przeceny dokonały hurtownie i przedsiębiorstwa handlowe Szczecina i województwa w ramach tzw. ryzyka handlowego.**

Najwięcej przecenino tekstylii i odzieży. Woj. Przeds. Tekstylno-Odzieżowe obniżyły ceny, ponad 200 rodzajów odzieży, bielizny i materiałów, wartości ok. 4 milionów złotych.

**Oto przykłady niektórych przecen:** materiał płaszczowy damski, który kosztował 340 zł — teraz 140 zł, 120 zł — teraz 60, 125 zł — teraz 38 zł. Materiały jedwabne z 220 zł, 200 zł i 165 zł na 20 zł, sukienki z 210 zł na 120 zł. Tkaniny ubranie we obniżone przeciętnie o 50 proc.

Woj. Przeds. Handlu Obuwiem obniżyło ceny kilkudziesięciu gatunków obuwia, przeważnie na wiskrogumie i zpodeach sztucznych, „Argeć" — wódzi dziecięce sportowe „Mlé" z 220 zł na 350 zł, sliniki do rowerów prod. polskiej z 1280 zł na 960 zł.

„Foto-optyka" oferować będzie po zniżonych cenach m. in. żarówki elektr. z im prezu (220—130 zł), okulary przeciwsłoneczne (52—25 zł), przetrzoca — bajki (kolorowy bez kąpiów z 17 zł na 9 zł.

Zaznaczamy, że wszystkie przecenione artykuły są pełnowartościowe, nie mają wad, ale są mniej atrakcyjne; po chodzą z produkcji ostatnich dwóch lat. Są to też w większości towary wiosenno-letnie, aktualnie potrzebne kupującym. Handel posła nowił je przecenić, aby opróżnić nieco magazyny i „odmrozić" pieniądze na zakup towarów pochodzących z bieżącej produkcji.

Oblicza się, że jeżeli mieszkańcy Szczecińskie go wykupią wszystkie przecenione ostatnie towary, zaoszczędzą 10 mi lionów złotych. (aż)

## Uruchomienie podmorskiej telemagistrali Polska-Dania

WARSZAWA PAP. W Warszawie odbyła się uroczystość oficjalnego uruchomienia telegraficzno-telefonicznego kabla podmorskiego Polska — Dania.

PODMORSKI kabel telekomunikacyjny Polska-Dania pozwala na łączność zarówno telefoniczną i telegraficzną, jak i telexową. Łączni długość kabla (via wyspa Bornholm) wynosi 130 km, z tego 104 leży na dnie Bałtyku.

Polsko-duński kabel ma niezmiernie korzystne położenie geograficzne dla tranzytu telekomunikacyjnego Europa zachodnia — Polska — Bałkany oraz Europa wschodnia — Skandynawia. Kabel ten zostanie użyty jako „droga przełotowa" również w łączności telefonicznej między Polską i USA. Pozwoli to na skierowanie części ruchu telefonicznego do Ameryki z dotychczasowej drogi przez Londyn na trasę przez Kopenhagę. Zapewni to łączność z USA przez całą dobę oraz obniży koszty dewizowe.

## SZTORM na Morzu Północnym

W SOBOTĘ w południe na Morzu Północnym siłz wiatru w porywach dochodziła do 10 st. Beauforta. Spośród 50 jednostek polskich, które przebywały tam na połowach, większość schroniła się w portach norweskich: Bergen, Koperwik i Hangesund oraz na wyspach Szetlandzkich w Lerwicka.

## II Krajowy Zjazd ZMS rozpoczyna jutro obrady

WARSZAWA PAP. o godz. 14 w Warszawie II Krajowy Zjazd Związku Młodzieży Socjalistycznej.

ODBYWAĆ się on będzie w trzy lata po zjeździe konstytucyjnym związku. W tym okresie ZMS ukształtował się jako organizacja jednoznaczna ideologicznie i politycznie, mocno związana z partią, czynnie zaangażowana w budownictwie socjalistycznym.

W zjeździe weźmie udział 1.234 delegatów wybranych na konferencjach wojewódzkich i zakładowych, reprezentujących ok. 430 tys. młodzieży skupionej w 15 tys. grup zakładowych, szkolnych i uczelnianych. 41 proc. delegatów stanowią robotnicy i inteligencja techniczna, 10 proc. — studenci i uczniowie, 17 proc. — pracownicy umysłowi, 7 proc. — inteligencja twórcza.

W obradach zjazdu uczestniczyć będzie wielu gości, wśród nich członkowie kierownictwa Partii i rządu, sekretarze komitetów wojewódzkich PZPR, przedstawiciele centralnych instytucji i urzędów.

Porządek pierwszego dnia obrad przewiduje m. in. referat sprawozdawczy Komitetu Centralnego ZMS, wygłoszony przez I sekretarza KC Związku — Mariana RENKE oraz przemówienia pierwszych delegatów zagranicznych.

## Już 700 lat Polic

### Nikną ślady wojny w powiecie szczecińskim

**W ZWIĄZKU z inauguracją obchodu 700-lecia Polic i XV rocznicą wyzwolenia powiatu szczecińskiego, Prezydium MRN w Policach, oraz Miejski Komitet Obchodu 700-lecia Polic zorganizowały uroczystą sesję powiatowej i miejskiej rady narodowej, która odbyła się 22 kwietnia na Osiedlu w Policach.**

**W UROCZYSTOŚCIACH wzięli udział:** sekretarz KW PZPR — Stanisław SIŁWIERSKI, przewodniczący WK ZSL — Ignacy KONKOLEWSKI, sekretarz Prez. WRN — JĘDRZEJCZAK, konsul generalny CSR w Szczecinie — Emil RARISKA, sekretarz konsulatu generalnego ZSRR — S. Akimow oraz I sekretarz KP SED Uckermünde — Hans GERLACH wraz z towarzyszami mu osobami.

Z referatów wygłoszonych przez przewodniczącego MRN w Policach — Zbigniewa HUCHU i przewodniczącego Prezydium PRN w Szczecinie — Henryka STEPANIKA, dowiedziałamy się, że miasteczku wieniec u stóp Pomnika Wdzięczności delegacja oficerów radzieckich, za nią delegacje: Wojska Polskiego, prezydiów rad narodowych, partii, organizacji społecznych i młodzieżowych, szczecińskich uczelni i in.

rzenionych, uruchomi się łaźnia publiczna i pralnia — i w pełni obsłużyć mieszczony dworzec kolejowy. Plan: rozwoju Polic wiąże się ściśle z zamierzeniami w sprawie odbudowy miejscowej fabryki benzyny syntetycznej.

W części artystycznej wystąpił 200-osobowy zespół szkoły nr 4 i POW w Policach pod kierownictwem nauczyciela Włodzimierza BRZEZIŃSKIEGO. (p)

## Dziś Zielona Niedziela w woj. szczecińskim

Podejmując krajowe hasło „100 milionów drzew i 60 mln. krzewów na Tysiąclecie" dziś w niedzielę w całym województwie odbędzie się druga szczeńska Zielona Niedziela.

Meldunki wykazują, że 10 kwietnia w powiatach zasadzono ponad 100 tys. drzew i krzewów. Stanowi to niemal połowę tegorocznego planu. Przodują powiaty Chojna i Gryfino. Łobez przystąpił do sprowadzania drzewek owocowych (jabłoni, wisien i grusz) z woj. gdańskiego, natomiast powiaty południowe z woj. poznańskiego, ponieważ dostawy z własnych szkółek są za małe. (b)

## Rewelacje Ewening Standard

(inf. wł.).

EVENING STANDARD opublikował wiadomość, że naukowcy brytyjscy konstruują obecnie urządzenie radarowe zdolne do wykrywania krążących nad hory zontem rakiet i mogące spowodować eksplozję głowicy nuklearnej umieszczonej w pocisku, jaki znajduje się jeszcze nad terytorium kraju, którego został wystrzelony. Według plasma, w Anglii przebywa już grupa ekspertów amerykańskich, którzy wespół z naukowcami brytyjskimi prowadzą badania nad tym urządzeniem radarowym.

Jak podają agencje zachodnie, brytyjskie ministerstwo obrony zdementowało wiadomość podana przez EVENING STANDARD. Rzecznik ministerstwa oświadczył: „Możemy jedynie przypuszczać, że doniesienia EVENING STANDARD oparte jest na uwagach poczynionych przez ministra obrony w odpowiedzi na pytanie dotyczące rozwoju brytyjskiego systemu broni przeciw pociskom. Minister obrony zasugerował wówczas, że ewentualnie w przyszłości broń rzeczów pociskom — może to nastąpić w dziedzinie elektroniki. Te uwagi ministra mogły interpretować jako zapowiedź ewentualnych odkryć. Jak dalece je steśmy zainteresowani w tej dziedzinie pozostaje tajemnicą ze względów bezpieczeństwa".

## Pożegnanie szczecińskich delegatów

W NIEDZIELĘ (24 bm.) w sali Komitetu Wojewódzkiego PZPR odbędzie się pożegnanie delegatów na II Krajowy Zjazd ZMS. Na spotkaniu nastąpi wręczenie wielu aktywistom odznaki im. Janka Krasickiego. Komitet Powiatowy w Nowogardzie i Miejski w Szczecinie otrzyma nagrody K.C. ZMS.

W części artystycznej wystąpi Jerzy Lec i szczecińska czwórka wokalna. (wit)

## Pierwsze kombajny drogowe

ŁÓDŹ PAP. Przy budowie nowych szlaków drogowych na Rzeszowszczyźnie i w woj. lubelskim, na Pomorzu i w woj. łódzkim, a także w stolicy rozpoczęły prace pierwsze polskie kombajny do zakładania nawierzchni żwirowo - smołowych, 4, sw, otaczarkosortarki.

## na ANTENACH ŚWIATA

**SPOTKANIE EISENHOWER — DE GAULLE**

• WASZYNGTON PAP. W cztery godziny po przybyciu specjalnym samolotem z Toronto do Waszyngtonu prezydent Francji de Gaulle złożył wizytę w Białym Domu, gdzie spotkał się z prezydentem USA Eisenhowerem. Pierwsza rozmowa, w czasie obecnej wizyty de Gaulle'a w USA trwała godzinę i 10 minut. Tematem rozmów najprawdopodobniej była sprawa Niemiec i Berlina, oraz zagadnienia, które mają być przedmiotem obrad konferencji na najwyższym szczeblu. Po spotkaniu nie ogłoszono żadnego oświadczenia.

**MEKSYKAŃSKA DELEGACJA PARLAMENTARNA PRZYBĘDZIE DO POLSKI**

• WARSZAWA PAP. 25 bm. przybędzie do Warszawy delegacja parlamentarna Stanów Zjednoczonych Meksyku. Delegacja, która będzie gościem Sejmu PRL, zwiedzi m. in. Warszawę, Kraków i Gdańsk.

**LI SYN MAN MANEWRUJE**

• MOSKWA PAP. W Seulu i innych miastach południowo-koreańskich nadal obowiązuje stan wojenny. Władze obawiają się nowych wystąpień ludności. Dostępu do pałacu prezydenckiego strzegą czołgi i wozy pancerne. Seul przypomina miasto frontowe.

Walka o władzę trwa nadal. Li Syn Man lawiruje zmieniając taktykę prawie co godzina, aby tylko utrzymać swą dyktaturę.

**CASTRO ZNÓW OSKARŻA STANY ZJEDNOCZONE**

• LONDYN PAP. Jak donosi z Hawany Agencja Reutera, premier Kuby Fidel Castro wygłosił trzygodzinne przemówienie telewizyjne, w którym oskarżył Stany Zjednoczone o pomaganie spiskowcom na Kubie. Nawiązując do niedawnej wypowiedzi Eisenhowera, iż rząd Castro zdradził rewolucyjne ideały wolności, premier Kuby oświadczył: „Gdybyśmy zdradzili rewolucję, prezydent Stanów Zjednoczonych nie nazwałby nas zdrajcami, lecz wiernymi przyjaciółmi. Gdybyśmy zwiększyli obszar plantacji pozostawianych Amerykanom, Eisenhower nazwałby nas przyjaciółmi Stanów Zjednoczonych i prawdo podobnie obdarzyłby nas — tak jak obdarzył generała Franco — mianem obrońców demokracji".

**JESUS MARIA CASTRO LEON UJĘTY**

• NOWY JORK PAP. Jesus Maria Castro Leon, przywódca niedawnej rebelii antyrządowej, skierowanej przeciwko rządowi prezydenta Betancourt został ujęty w pewnej wsi położonej kilkadziesiąt kilometrów od granicy kolumbijskiej.

Prezydent Wenezueli oświadczył w Caracas, że sprawca rebelii zostanie natychmiast przekazany pod sąd trybunału wojskowego.

**FANFANI ZREZYGNOWAŁ Z MISJI UTWORZENIA RZĄDU**

• RZYM PAP. Desygnowany na premiera polityk prof. Amintore Fanfani powiadomił prezydenta Włoch Gronchiego o swej rezygnacji z misji utworzenia nowego rządu. W ten sposób, trwający dziesiąty tydzień kryzys rządowy we Włoszech zaostrzył się.

**NAPAD NA DZIENNIK CYPRYJSKI**

• LONDYN PAP. Kilkunastu zamaskowanych i uzbrojonych mężczyzn dokonało w sobotę napadu na zecernię cypryjskiego dziennika „ETHNI KI" o nastawieniu antymakarlosowskim. Napastnicy zniszczyli cały gotowy już skład gazety.

PANORAMA SZCZECINA

1. Gmach Komitetu Wojewódzkiego Polskiej Zjednoczonej Partii Robotniczej przy pl. Lotników. 2. Muzeum Pomorza Zachodniego przy ul. Staromłyńskiej. Naprzeciw nowy blok mieszkalny w budowie. 3. SDM — pl. Lotników. 4. Historyczny stary „Pedet" na narożniku Al. Niepodległości i ul. Obr. Stalingradu. 5. Ul. Obr. Stalingradu — gmach Państwowego Banku Rolnego. 6. Al. Niepodległości — nowy dom mieszkalny. 7. Dach „Odzieżowca" w Al. Niepodległości, pod którym mieści się nowe niemowlę Szczecina — telewizja. 8. Nowy blok mieszkalny przy ul. Tkackiej. 9. Klub „13 Muz". Powyżej widać budujące się bloki mieszkalne na Małopolskiej. 10. Nowa Ubezpieczalnia przy Al. M. Buczka. Na prawo nowy blok mieszkalny przy ul. Jaronska.

# Źródła naszych osiągnięć

## Jerzy Zieliński
### Przewodniczący Prezydium MRN w Szczecinie

PIĘTNAŚCIE lat — jakże krótki to okres w dziejach państw i narodów. Niewielki fragment w perspektywie minionych wieków. Odcinek życia lat wo obejmowany pamięcią człowieka.

Są jednak piętnastolecia, które wyprzedzają czas, burzą stary porządek, porywają umysły i serca, stając się same przez się — historią. Nie odtwarzaną z pożółkłych kronik piórem badacza, lecz historią pisaną krwią żołnierza-bohatera, wykuwaną ciosami robotniczych młotów, rodzącą się w łoskocie dźwigów i maszyn, w świście syren, wzrastającą zieloną runią na nowo uprawnych polach.

**Taką historią jest piętnastolecie naszego Szczecina. Historią, poczętą w ogniu gigantycznej ofensywy, która spłynęła zwycięską lawiną spod Lenino, Moskwy i Stalingradu, aby poprzez Lublin, Warszawę, Poznań, Gdańsk i Kołobrzeg — porwać Szczecin i popłynąć dalej, na Drezno i Berlin. Bohaterskie szeregi Armii Czerwonej i polskie Dywizje Kościuszkowskie pędziły przed sobą rozbite hordy hitlerowskich najeźdźców, by zadać im ostateczny cios.**

25 kwietnia 1945 r. pierwsze radzieckie czołgi wtoczyły się na ulice Szczecina. Nazajutrz, 26 kwietnia — miasto było wolne. W niedługi czas potem przybyły polskie władze cywilne i wojskowe, aby przejąć napowrót prastare dziedzictwo piastowskie we władanie prawowitego gospodarza — polskiego ludu pracującego.

ZE ŚCIŚNIĘTYM sercem oglądaliśmy to dziedzictwo — wielki i rozległy lecz straszliwie okaleczały i zrujnowany Szczecin. Całe dzielnice zmienione w bezładne rumowisko. Zamarły port, z plątaniną żelastwa zniszczonych dźwigów, zablokowany wrakami zatopionych okrętów. Zerwane wszystkie mosty i wiadukty drogowe. Spalone historyczne budowle na Starym Mieście. Zniszczone i nieczynne wszystkie przedsiębiorstwa komunalne. Zbombardowane i zdewastowane tereny stoczni. Spalony teatr, kina, liczne szkoły, składy, magazyny, zniszczony dworzec kolejowy i torowiska. Zniszczone w 67 proc. zasoby mieszkaniowe. Brak zapasów żywności, brak zaopatrzenia.

**Lecz po drewniaszym, prowiszorczym mieście — ciągnęli już nowi gospodarze: robotnicy portowi, kolejarze i tramwajarze, poczłowiecy, Milicja. Obywatelska, nauczyciele, urzędnicy, lekarze, rzemieślnicy, osadnicy rolni — wszyscy, których wezwała ludowa Ojczyzna by nieśli pomoc i zapoczątkowali nowy ład, tworzyli nowe życie Szczecina.**

Szczecińscy pionierzy podjęli to śmiałe dzieło wbrew szeptom defetystów, którzy przerażeni ogromem zniszczeń nie wierzyli w możliwość ożywienia naszego miasta.

WIELE jednak można zdziałać przez 15 lat jeśli społeczeństwo ma ku temu szczerą wolę, jeśli jest kierowane wspaniałą ideą budowy socjalizmu, jeśli kierownictwo tej budowy spoczywa w ręku klasy robotniczej i jej awangardy — Polskiej Zjednoczonej Partii Robotniczej.

**W DNIU WYZWOLENIA miasta port szczeciński był jedynie pojęciem geograficznym. 14 sierpnia 1945 r. dokonano załadunku pełnokilowe węgla na niewielki statek — ręcznie, jak za bogusławowych dni.**

**W 1959 r. przeładowano prawie 7 i pół miliona ton i półtora miliona ton tranzytu. Przy odbudowanych i wyposażonych w nowoczesny sprzęt nabrzeżach cumowało pięć i pół tysiąca statków.**

**W 1945 r. stocznia szczecińska przedstawiała rumowisko żelastwa, zniszczonych hal i pochyłni.**

**ODBUDOWANA, wodowała już ogółem 57 statków o łącznym tonażu ponad 270 tys. DWT, m. in. dla obcych armatorów: ZSRR, Zjedn. Republ. Arabskiej, Brazylii, Indonezji i innych. Na odbudowanym „Wulkanie" wodowano w 1959 r. pierwszy 10-tysięcznik „Janek Krasicki", a wkrótce zejdzie z pochyłni drugi — „Ludwik Solski".**

**W 1947 r. ruszył pierwszy wielki piec Huty, w 1949 r. — drugi. Obecnie Huta „Szczecin" produkuje 171 tys. ton surówki i 95 tys. ton żużla granulowanego rocznie.**

**W 1948 r. uruchomiono Szczecińskie Zakłady Włókien Sztucznych w Żydowcach, które dziś produkują rocznie ok. 5,5 tys. ton sztucznej przędzy.**

**Na miejscu całkowicie zniszczonej czynna jest dziś w Skolwinie nowoczesna papiernia, wytwarzająca rocznie 52 tys. ton papieru.**

**W 1945 r. Szczecin był połączony z krajem jednym drewnianym mostem, wojennym dziełem saperów radzieckich. Dziś ponad Regalicą i Odrą prędą się mosty kolejowe, odyla w nb. roku Szosa Poznańska, powiązana pięknymi wiaduktami i mostami im. Gen. Świerczewskiego i I Armii — zbudowanymi przez wojskowe jednostki techniczne. Stoi naprzeciw ul. Wielkiej zwodzony Most Długi, otwarliśmy wczoraj najdłuższy w Polsce kablobetonowy Most Cłowy.**

Nie sposób wymienić tu wszystko. Wspomnieć jednak muszę o uruchomionych przedsiębiorstwach gospodarki komunalnej; o odbudowanych wiaduktach i dziesiątkach kilometrów jezdni o usunięciu ponad 7,5 mln m³ gruzu. O wybudowaniu ponad 22 tys. izb mieszkalnych i 28 nowych szkół podstawowych, o tysiącach punktów świetlnych. Wspomnieć też muszę o ok. 150 zakładach produkcyjnych państwowych, spółdzielczych i przemysłu terenowego i ponad 1000 warsztatów rzemieślniczych.

**50 tys. dzieci w wieku szkolnym pobiera naukę w 62 szkołach podstawowych, 30 liceach i technikach zawodowych. Mamy 3 wyższe uczelnie: Politechnikę, Pomorską Akademię Medyczną i Wyższą Szkołę Rolniczą, kształcące rocznie ponad 2.700 studentów. Nad zdrowiem mieszkańców Szczecina czuwa ponad 600 lekarzy i ok. 1000 pielęgniarek. Posiadamy 23 przychodnie miejskie, 140 placówek higieny szkolnej i — wraz z Klinikami Pom. Akad. Med. — 2.600 łóżek szpitalnych. Znajdujemy kulturalną rozrywkę w dwóch teatrach dramatycznych, Operetce i 18 kinach. Posiadamy jedną z większych w Polsce bibliotek Publiczną, muzea, związki twórcze i artystyczne, 73 klubów sportowych.**

Bez przesady stwierdzić można, że w minionym 15-leciu socjalistyczny rozwój naszego miasta był dynamiczny.

**Żyjemy w mieście nie tylko wojewódzkim, lecz w mieście emanującym wiedzą i kulturę, w mieście pięknym i coraz bogatszym, o swoistej specyfice zagadnień społecznych i gospodarczych, którą stwarza jego położenie i porty oraz przemysłowy charakter. W mieście kipiącym radosnym życiem, o społeczeństwie młodym, ambitnym, prężnym — i rozkochanym gorącą patriotyczną miłością w swym wyzwolonym, odrodzonym Szczecinie.**

15 LAT — to okres, w którym miasto nasze potrafiło stworzyć swoją nową historię. Potrafiło — dzięki władzy ludowej, dzięki klasie robotniczej, która je ożywiła i odbudowała. Potrafiło — dzięki swej Partii, która tą odbudową kierowała i kieruje, dzięki stałej opiece naszego rządu, którego członkowie wykazywali osobiste zainteresowanie i wielokrotną, skuteczną pomoc w rozwiązywaniu nasuwających się w toku pracy trudności lokalnych. Potrafiło, dzięki pracy rad narodowych miasta, wszystkich szczebli i kadencji, czuwających nad możliwie najszerszym wcieleniem w życie słusznych życzeń swych wyborów, dzięki ofiarności wielu długoletnich pracowników aparatu wykonawczego rad narodowych w mieście.

**WSPOMINAJĄC dni kwietniowe 1945 roku — skierujmy raz jeszcze gorące uczucia wdzięczności i braterskie pozdrowienia dla Wielkiej Armii Wyzwoliciela, dla narodów Związku Radzieckiego. Niechaj przyjmą je matki radzieckie, których synowie swą krew i życie oddali w walce o Szczecin. Niech przyjmą je dzieci radzieckie — od szczecińskich dzieci, wdzięcznych za spokojne i radosne dzieciństwo.**

Niech przyjmie je w imieniu swoich narodów **Honorowy Obywatel miasta Szczecina, I sekretarz KC KPZR NIKITA SERGIEJEWICZ CHRUSZCZOW.** Jego oświadczenie na wielkim wiecu mieszkańców Szczecina w dniu 17 lipca 1959 r. napełnia nas głęboką ufnością i pewnością, że spokojnie i radośnie możemy dalej pracować nad rozbudową naszego pięknego miasta, nad dalszym rozwojem prowadzonej w nim produkcji, nad pogłębianiem naszej wiedzy i kultury.

**Zwróćmy też uczucia przyjaźni do naszych sąsiadów, do narodu Niemieckiej Republiki Demokratycznej. Nie wątpimy, że tak jak my — tak samo i oni szczerze pragną jednego: by ta rzeka granicząca łączyła nas dla szczerej współpracy w budowie naszych krajów, by na wieczne czasy była granicą pokoju dla naszych narodów i dla całej ludzkości.**

W WYKOPIE na Podzamczu szczecińskim archeologowie wydobywają z łona ziemi bezcenne dowody, sięgające tysiąca lat wstecz, że Szczecin istniał i żył jako gród słowiański już wtedy.

Niechże ten zew Tysiąclecia utwierdzi nas jeszcze mocniej w przywiązaniu do miasta, które w piętnastoletnim trudzie odbudowaliśmy, do wyzwolonego z wiekowej niewoli naszego ludowego, nowego Szczecina. Niech osiągnięcia już uzyskane umocnią nasz zapał i wolę wytężonej dalszej pracy nad zbudowaniem tego wszystkiego, czego nam jeszcze w naszym mieście nie dostaje, a co mu jest niezbędne i konieczne. **Nie szczędźmy sił aby jeszcze bardziej umocnić jego pokojową rolę, aby mu zapewnić dalszy rozkwit i dobrobyt.**

**JERZY ZIELIŃSKI**

## Jeden z najnowocześniejszych w Europie
# Most Cłowy otwarty!

**(Dokończenie ze str. 1)**

Przewodniczący Prezydium MRN w imieniu władz miejskich powitał przybyłych gości i omawiając realizację szczecińskich inwestycji komunalnych oświadczył m.in.:

**„Oddając w dniu dzisiejszym do eksploatacji Most Cłowy stawiamy krok naprzód w uporządkowaniu ważnej arterii komunikacyjnej".**

**PRZEWODNICZĄCY** Zieliński złożył następnie serdeczne wyrazy podziękowania budowniczym mostu: projektantom, inżynierom, majstrom i robotnikom — wszystkim osobom i przedsiębiorstwom współpracującym przy realizacji tej inwestycji.

Przy dźwiękach hymnu narodowego przecięcia wstęgi dokonał sekretarz KC — Edward Gierek, składając gratulacje budowniczym i życząc mieszkańcom Szczecina dalszych sukcesów przy odbudowie miasta.

**Obecni zwiedzili następnie wystawę ilustrującą przebieg budowy i zastosowane rozwiązania techniczne oraz dalsze zamierzenia władz miejskich w dziedzinie odbudowy Mostu Zmogusza na ul. Gdańskiej, która stanie się w przyszłości nowoczesną arterią komunikacyjną. Wyjaśnień udzielali: główny projektant — inż. M. Wolff i inspektor nadzoru — inż. Szulc, kier. Wydz. Inwestycji i Budowy Mostów w Szczecinie. (p)**

MOST CŁOWY

# Ze wspomnień starych stóczniowców

# Od „koszuli Penelopy" do dziesięciotysięczników

NIEWIELU pozostało, z liczącej około 200 osób, grupy weteranów pamiętających okres, gdy po porośniętym wysoką trawą rumowisku Stoczni Szczecińskiej, brodziło się wśród łusek naboi, rozrzuconych pocisków i szczątków broni. Jedni wyjechali ze Szczecina, drudzy zmienili miejsce pracy, inni przeszli na emeryturę. Toteż w stoczni noszącej imię A. Warskiego doliczyć się ich można obecnie mniej więcej dziesięciu.

Należy do nich również wąsaty, pełen werwy Stanisław MAJEWSKI, który jako trzynaste z kolei stanowisko w swej długoletniej karierze stoczniowca, objął kierownictwo działu rurowni, oraz Lucjan WIŚNIEWSKI, kowal z Dobrzynia nad Drwęcą — obecnie nadmistrz kadłubowni pochylni nr 3 i 4.

— Właściwie, choć dobrze ten okres pamiętam — rozpoczyna MAJEWSKI — trudno urzytomnić sobie, że zalążkiem tego wielkiego, bogato wyposażonego zakładu było kilka starych baraczków, jakieś magazyny, no i te pochylnie około nie brzozami. Miały chyba z 4,5 metra wysokości, pamiętasz Lutek?

WIŚNIEWSKI potakuje. Pracował wtedy jako kowal stoczniowy w warsztacie skleconym własnymi siłami.

— Narzędzia wyciągałem się z kanałów — wspomina. — Sam się dzisiaj dziwię jak uporaliśmy się z tymi tonami złomu, pogiętymi dźwigami, zniszczonymi barkami u nabrzeży. Nie było palników więc wycinaliśmy nity przy pomocy majdli i młotków. Dopiero po paru czasu od jednostki radzieckiej kiej kompresora, robota nieco ruszyła.

W OSTATNICH MIESIĄCACH 1948 r. zaczęto w Stoczni Szczecińskiej remontować barki. Fachowców było niewielu. Toteż praca szła jak z kamienia. Pierwsza z tych barek oznaczona numerem 4, to przysłowiowa stoczniowa „koszula Penelopy". Podobnie wie lokrotnie szyta i pruta. Wiele czynności przy remoncie tej barki wykonywano bowiem kilkakrotnie, poprawiano, zmieniano i uzupełniano. A jednak efekt był więcej niż mizerny.

— Co tu dużo gadać — śmieje się Majewski — gdy wodowaliśmy to cudo, obluzowały się nity, barka nabrała wody i zatonęła. Wyciągaliśmy ją potem, ale do eksploatacji już nie poszła. Skończona była na amen.

— Za to pierwsze wielkie zamówienie jakim był remont pogłębiarki „Tryton" wykonaliśmy na medal — Wiśniewski. — Do dzisiaj użytkowuje ją PRCIP do pogłębiania toru wodnego. Przybywało zresztą wprawy i ta historia z cawórką to jedyna wsypa.

Budowę pierwszych jednostek zaczęto w 1951 r. Po magali stoczniowcy gdańscy, przybyli też radzieccy konsultanci. Ale narzędzi nadal było niewiele, więc roboty trwały (aż wstyd powiedzieć) blisko dwa lata, czyli prawie sześć razy dłużej niż dzisiaj.

KOLEJNY przełom w pracy stoczni nastąpił z chwilą przejścia z budowy jednostek opalanych węglem na paliwo (mazut). Wreszcie — wodowanie pierwszego 6-tysięcznika — „Krynicy". Był to już rok 1957.

W międzyczasie obszar Stoczni Szczecińskiej powiększył się o nie wykorzystywane tereny zniszczonej stoczni „Wulkan". Niezależnie od trwającej wciąż jeszcze odbudowy tej stoczni, przystąpiono tu do wznoszenia pierwszego 10-tysięcznika „JANEK KRASICKI". Dążeniem stoczniowców jest zakończenie robót przy jednostce do końca bm., by 1 Maja stanęła w pełnej gali u nabrzeża przy Wałach Chrobrego.

Do 30 kwietnia przewidziano również na „Wulkanie" wodowanie kadłuba drugiego 10-tysięcznika. Na pochyliniach nadmistrza Wiśniewskiego, gdzie buduje się obecnie 5-tysięczniki, położona zostanie we wrześniu br. stępka 8-tysięcznika.

Pochylnie Stoczni im. A. Warskiego opuściło w ciągu minionych 13 lat łącznie 51 jednostek pływających, w tym 41 statków typu B-32, z których 9 pływa pod banderą polską. Przekazano też do eksploatacji trzy jednostki B-59 i siedem B-55, eksportując 4 z nich do Brazylii. Wśród wielotysięcznej obecnie rzeszy pracowników stoczni, zaledwie kilku pamięta trudny okres zniszczeń i niepowodzeń.

— Nie dziwnego, to było dawno i minęło — konkluduje Majewski. — Do pracy nie trzeba już chodzić pieszo, lub jak w owych latach, jechać z Pogodna do stoczni godzinę tramwajem. Przybyło nam wprawdzie lat, zmarszczek i siwych włosów, ale...

SPOGLĄDAM krytycznie na czupryny rozmówcy i jakoś niezbyt wiele tej siwizny dostrzegam. Majewski i Wiśniewski to wprawdzie długoletni pracownicy tego zakładu, lecz w sile wieku. A pierwszemu z nich przybył przede wszystkim samochód „Wartburg", zakupiony ongiś na talon przydzielony w Dniu Stoczniowca (o czym do dają już od siebie).

DANUTA MAŁEK

## TEATRY

POLSKI — „Mżyn" g. 15.30
WSPÓŁCZESNY — „Pierwszy dzień wolności" g. 18
FILHARMONIA — „Muzyka którą lubimy" g. 12
OPERETKA — „Krakowiacy i górale" g. 16
PLECIUGA — „Franzik, skarb i piraci" g. 16, 17

## KINA

KOSMOS — „Milcząca gwiazda" g. 9, 11.15, 13.30, 16, 18.30, 21 — pol.-NRD — od lat 12 (parametryczny)
COLOSSEUM — „Gdy umilkły działa" g. 10, 12, 14, 16, 18.15, 20.30 — radz. — od lat 12
POLONIA — „Skarby króla Salomona" g. 13, 15.15, 17.30, 19.45 22 — USA — od lat 16
DELFIN — „Miasteczko" g. 15, 17 19, 21 — pol. — od lat 16
DZIAŁKOWE — Mickiewicza 129 „Lotna" g. 16, 18, 20 — „Narzeczona Dżygita" g. 12, 14 — radz. — od lat 12
PIONIER — „Niezapomniane lata" g. 12.30, 14.30, 16.30 — „Rzymskie wakacje" g. 18.30, 20.45 — USA od lat 16
PROMIEŃ — „Wiatr w oczy" g. 12, 14, 16 — radz. — od l. 16
MARS — „Profesor Filutek w parku" g. 12, 13 — „Śladami bandy" g. 14, 15.15, 20.30 — radz. — od lat 16
PAŁAC MŁODZIEŻY — „Ani widu, ani słychu" g. 13, 15, 16, 16, 18 — franc. — od lat 16
ECHO (Krzekowo) — „Tysiąc talarów" g. 14, 16, 18, 20 — pol. — od lat 16
ŚWIT (Skolwin) — „Czarodziejskie dary" g. 18 — „Żołnierz królowej Madagaskaru" g. 17, 19
SOSENKA (Tanowo) — „Na tropie U-202" g. 16 — „Kapelusz pana Anatola" g. 18, 20 — pol. — od lat 16
MEWA (Załechowo) — „Ulica" g. 13, 15 — „Wybuch" g. 17, 18, 21 —
PRZYJAŹŃ (Dąbie) — „Niepotrzebny" g. 16, 18, 20 — franc. — od lat 16
SZMARAGDOWE (Zdroje) — „Matec" g. 16, 18, 20 — jug. — od lat 16
HUTNIK (Stołczyn) — „W samo południe" g. 16.30, 18.30, 18.30, 20.30 — USA — od lat 16
STYLOWE (huta Szczecin) „Śnieg Kilimandżaro" g. 15, 17.30, 20 — USA — od lat 16
ŻEGLARZ (Gołęcino) — zleczyny
BAJKA (Police) — „Lunatycy" g. 16, 18, 20 — pol. — od lat 16 — 1 MAJ (Żydowce) — „Dwa oblicza Nataszy" g. 15, 17, 19 — „Szatan zazdrości" g. 21 — franc.

SEANSE PORANKOWE:
POLONIA — „Cudowna podróż" g. 10, 11, 12 — DELFIN — „Leniwy kowal" g. 10, 11, 12, 13 — PIONIER — „Koguck złoty grzebyk" g. 9.30, 10.30, 11.30 PRZYJAŹŃ — „Skarby ptasiej wyspy" g. 13, 14.30 — SZMARAGDOWE — „Błękitna mewa" g. 14, HUTNIK — „Sen małej Mei" g. 13.30, 1 MAJ — Przygody Sindbada Żeglarza" g. 13, BAJKA — „Pierwszy wyścig" g. 14.30, PROMIEŃ — „Był sobie król" g. 10
REPERTUAR KIN — na podstawie informacji WZK
FOTOPLASTIKON — Woj. Pol. 36 — „Wystawa światowa w Paryżu" g. 10—21

## KLUBY

13 MUZ — pl. Żołnierza 3 — poranek filmowy dla dzieci „Historia o piesku" g. 12 — dansing g. 19
PTTK — plac Lotników 2 — wieczorek taneczny g. 18
TPPR — Wojska Polskiego 66 — występ młodzieżowego zespołu z okazji „Dni leninowskich" g. 13.30 — „Ogniste wiersty" g. 15, — „Syzmalj" g. 18, 20 — pol. — od lat 18
NOT — Wojska Polskiego 67 — rzymny od g. 17 — dansing g. 18
SPÓŁDZIELCÓW — Wej. Pol. 20 — przegląd filmów g. 16 Wyświetlanie filmów oświatowych g. 12—13

## WYSTAWY

MUZEUM — Staromłyńska 27 — średniowieczna sztuka pomorska — wystawa „Kim był Rembrandt", malarstwo polskie, g. 10—16
WAŁY CHROBREGO 3 — morska, przyrodnicza, archeologiczna, g. 10—16
CBWA — Staromłyńska 27 — wystawa malarstwa i rysunku Haliny Bielczyk, g. 10—18 otwarcie wystawy malarstwa, grafiki i rzeźby „15-lecie Szczecina" g. 12

## SZPITALE

MIEJSKI SZPITAL SPEC. — św. Wojciecha 7
KLINIKA CHIR. II — Pomorska 39
PORADNIA INTERNISTYCZNA — Woj. Pol. 63 — g. 7—13 i od g. 15—20

## APTEKI

Nr 7 — 8 Lipca 7 — tel. 62-56
NR 8 — Wojska Polskiego 136 — tel. 31-57

## STACJE BENZYNOWE

NR 466 — ul. Kopernika — czynna całą dobę
NR 597 — ul. Mickiewicza 48 — g. 8—22,

## RADIO

26.IV.60 (niedziela)

WIADOMOŚCI: 6.30, 12.04, 17.04, 23.50
SERWIS RYBACKI 20.30
SZCZECIN: 7.40 Magazyn dla wsi, 8.00 Piosenki włoskie 10.15 Dom, dzieci, szkoła, 9.40 Muzyka rozrywkowa, 10.00 Almanach morski, 12.10 Koncertujemy ze słuchaczami, 12.30 „Jazz", 12.45 Magazyn artystyczny, 16.00 Aud. z cyklu: Aktorzy Wybrzeża, 16.02 Audycja satyryczna „Pijawka", 20.30 Z boisk i stadionów, 22.20 Niedziela w Szczecinie.
WARSZAWA: 5.30 „Radioposłeczny", 9.00 Ulubione melodie, 9.35 Kronika studencka, 10.30 „Nowe nagrania", 11.00 Z cyklu: Wybrane nowele — „Poczciwy słodziej", 13.10 Technika i problemy, 13.30 Historia nie z tej ziemi, 13.50 Koncert życzeń, 15.00 Dla dzieci aud. słowno-muzyczna pt. „Jan Sebastian Bach", 15.45 Kwadrans wieców, 16.30 Koncert chopinowski, 17.05 Aud. aktualna na tematy międzynarodowe, 17.20 „Podwieczorek przy mikrofonie", 18.50 Melodie francuskie, 19.05 „Narzeczona murka", 21.20 Muzyka taneczna, 22.35 d.c. Gra Wrocławski Kwintet Kyjniczny.

ROZGŁOŚNIA HAECERSKA

na fali krótkiej w paśmie 46 metrów nadaje program co godzinę od godz. 11 — 11. — „36 minut rytmu — gra kwartet Janusza Zabieglińskiego. Audycja w opracowaniu W. Fogranicznego i Marka Gaszyńskiego. W przerwach między audycjami „36 minut rytmu" — powtórzenie audycji z ubiegłego tygodnia.


Dnia 21. IV. 1960 r. zmarła

ś. † p.

KRYSTYNA TREJMAN

pracownica Sądu Powiatowego w Gryficach.

W Zmarłej tracimy długoletniego i oddanego pracownika, oraz uczynną i zacną koleżankę.

Cześć Jej pamięci!

PREZES SĄDU, RADA MIEJSCOWA, KOLEŻANKI I KOLEDZY.

754-K

W dniu 26.IV.1960 r. zmarła nagle

ś. † p.

IRENA SZALEWICZ-SZAŁEGIEJEW

Pogrzeb odbędzie się w dniu 28.IV.1960 r. o godz. 13.30 na Cmentarzu Centralnym,

o czym zawiadamiają pogrążeni w smutku

SYN I RODZINA.

2214-G

Ogłoszenie

PREZYDIUM ZARZĄDU OKRĘGU WOJEW. ZWIĄZKU OCHOTNICZYCH STRAŻY POŻARNYCH

— Stowarzyszenie Wyższej Użyteczności w Szczecinie

zawiadamia Dyrekcje Instytucji i Zakładów Pracy, że Zakłady Usługowo - Produkcyjne Związku z siedzibą w Szczecinie, ul. Tkacka nr 54, tel. 37-780 prowadzą na terenie m. Szczecina i wojew. usługi z zakresu:

1) remontu i konserwacji gaśnic p. poż. wszelkiego typu,
2) kontrolę, konserwację i instalację piorunochronów,
3) budowę remiz strażackich i zbiorników wodnych,
4) remont drobnego sprzętu p. poż.

Zlecenia na usługi przyjmuje oraz udziela wszelkich informacji Zakład Usługowo - Produkcyjny w Szczecinie, ul. Tkacka 54 oraz Zarządy Oddziałów Powiatowych Związku OSP na terenie województwa.

732-K



WYDAWCA: Wydawnictwo Prasowe „Kurier Szczeciński", RSW „PRASA" w Szczecinie, REDAKCJA i ADMINISTRACJA: Szczecin, pl. Hołdu Pruskiego 3, III piętro, Naczelny Redaktor — Bolesław Rajkowski.

TELEFONY: centrala 220-21, sekretariat nacz. redaktora 27-41, zastępca - zcz. redaktora 220-27 (wewn. 21), sekretarz redakcji 70-21, dział miejski 62-23, dział łączności z czytelnikami 50-21, dział sportowy 27-77, dział morski 50-21, Biuro Ogłoszeń 2-44-46, redakcja nocna (po godz. 21) 3-78-91, dalekopisy 22-14.

PRENUMERATA: Zamówienia na prenumeratę indywidualną przyjmuje Przedsiębiorstwo Upowszechnienia Prasy i Książki „Ruch" w Szczecinie — konto PKO Nr X-12779-116 oraz wszystkie Urzędy Pocztowe i listonosze.

Szczecińskie Zakłady Graficzne F—3



## Pracownicy Poszukiwani

KIEROWNIKA Działu Zaopatrzenia i Zbytu z wyższym wykształceniem ekonomicznym i 3-letnią praktyką lub średnim i 5-letnią praktyką zatrudni od 1 maja 1960 r. Szczecińska Wytwórnia Farb i Lakierów w Szczecinie, ul. Kujoia 2. Warunki płacy i pracy do omówienia na miejscu. 733-K

1 DYSPOZYTORA transportu od dnia 1.V. 60 r., 4 monterów samochodowych, zatrudni natychmiast Okręgowa Spółdzielnia Mleczarska w Szczecinie, ul. Jagiellońska 68—69. Warunki do omówienia w Dziale Transportowym Okręgowej Spółdzielni Mleczarskiej w Szczecinie w godzinach od 7—15. 734-K

1 MAJSTRA budowlanego, wymagane ukończone Technikum Budowlane, 2 lata praktyki w zawodzie i egzamin na majstra — 3 techników budowlanych, wymagane ukończone Technikum Budowlane i 2 lata praktyki. 1 referenta zaopatrzenia, wymagane wykształcenie średnie i 2 lata praktyki zawodowej. 1 sekretarkę-maszynistkę z wykształceniem średnim, wymagana praktyka. 1 administratora, wymagane wykształcenie średnie techniczne, ekonomiczne lub ogólnokształcące i 5 lat praktyki zawodowej. 1 kosztorysanta-projektanta — inspektora nadzoru, wymagane wykształcenie wyższe techniczne i rok praktyki, lub średnie techniczne i 5 lat praktyki w tym 2 lata w bezpośredniej produkcji, zatrudni Miejski Zarząd Budynków Mieszkalnych Szczecin-Śródmieście nr 2, ul. Leona Heyki 23. Kandydaci mogą zgłaszać się codziennie pod wskazanym adresem w godzinach od 7—15.15 i składać swoje oferty. 735-K

KIEROWNIKA stołyka radiowo-muzycznego i starszego magazyniera art. gosp. domowego przyjmie natychmiast Powszechny Dom Towarowy Szczecin, Al. Niepodległości 68. Zgłoszenia kierować do działu kadr, pok. 16. 736 K

D. H. „DELIKATESY" zatrudni kierowników sklepów i zastępcę głównego księgowego. Wymagane wykształcenie średnie i 5-letni staż pracy w handlu. Zgłoszenia D. H. „Delikatesy", Szczecin, Al. Wojska Polskiego 52. 618-K

12 KIEROWCÓW autobusowych z I kat., 10 kierowców towarowych z II kat. zatrudni natychmiast Wojewódzkie Przedsiębiorstwo PKS w Szczecinie, ul. Korzwalowskiego 2, pok. 4 (gmach DOKP) bez konieczności uzyskania skierowania z Wydziału Zatrudnienia. 737-K

AKWIZYTORÓW do sprzedaży radioodbiorników na szczeblu hurtu i detalu, radiotechnika na stanowisko kierownika Stacji Obsługi Radio technicznej w Pyrzycach, zatrudnią od zaraz Zakłady Usług Radiotechnicznych w Szczecinie. Informacji w tej sprawie udziela Dz. Handlowy Szczecin, Roosevelta 23—6b. 738-K

ST. KSIĘGOWĄ wymagane wykształcenie średnie, magazyniera z wykształceniem średnim technicznym oraz strażnika, zatrudni od zaraz Dyrekcja Techniczna Obsługi Samochodów Okręgu Szczecińskiego w Szczecinie. Warunki pracy i płacy do omówienia w dyrekcji przy ul. Gdańskiej 9—11. 739-K

2 WYTACZARZY, 2 frezerów, 4 tokarzy zatrudni natychmiast Szczecińska Stocznia Remontowa, Ludowa 12. Reflektujemy na pracowników wykwalifikowanych. 740-K

DWÓCH pracowników fizycznych do transportu, przyjmie od zaraz Spółdzielnia Pracy „Piast" w Szczecinie, ul. Storrady 1. Wynagrodzenie wg układu zbiorowego. 747-K

ZARZĄD Rzem. Sp. Pracy Malarskiej „Ornament" Szczecin, Lecha 16 przyjmie od zaraz 12 uczniów do nauki zawodu malarstwa budowlanego, 3 uczniów do nauki zawodu malarstwa szyldowego. Wymagane ukończenie 16 lat życia oraz 7 klas szkoły podstawowej — samiłowanie i zdolności do zawodu. 746-K

PPH „KONSUMY" w Szczecinie zatrudnią od zaraz Technologa Żywienia Zbiorowego oraz dwie wykwalifikowane kelnerki lub kelnerów. Wymagane wykształcenie zawodowe i praktyka. Warunki pracy i płacy do omówienia w dziale kadr, Szczecin, ul. Piotra Skargi 13. 748-K

## Ogłoszenia Drobne

LEKARSKIE

DR Zbigniew PIIAWSKI, ginekolog, badania zaburzeń hormonalnych, otworzył gabinet przy ul. Fornalskiej 14-b (boczna Unii Lubelskiej). 3193-G

LECZENIE ŻYLAKÓW. Szczecin, ul. Łukasiewicza 13 — dojazd tramwajem nr 1 do ul. Traugutta. 3194-G

NIERUCHOMOŚCI

NAJKORZYSTNIEJ można kupić plac, domek, gospodarstwo w Łodzi w Spółdzielni „Czystość", ul. Piotrkowska 39, tel. 206-78 gdyż nasze biuro udziela informacji czy nieruchomość, jaka chcesz kupić, nie jest zagrożona. 742-K

KUPNO

PIANINO nawet zniszczone, rozbite, kupię. Al. Piastów 63-3. 3196-G

KIEROWNICĘ do Opel-Blitz lub supra, ewentualnie ślimak i silnicznice kupię. Tel. 23-02. 3195-K

PRACA

POTRZEBNA natychmiast opieka do dziecka na 6 godzin dziennie. Wiadomość: Szczecin, Armii Czerwonej 34-4. 3205-G

MURARZY przyjmę. Zgłoszenia: tel. 81-32. 3198-G

POTRZEBNA gosposia z umiejętnością gotowania. Jagiellońska 83-7. 3197-G

PRYZJER męski potrzebny. Świerczewskiego 28. 3148-G

SPRZEDAŻ

MOTOCYKL „Jawa" 175 ccm, w idealnym stanie, pilnie sprzedam. Szczecin — Podjuchy, ul. Smocza 13-2. 3199-G

KOMPLET stołowy, pianino, sprzedam, Śląska 8-6, tel. 63-83. 3200-G

BAGAŻÓWKĘ Opel P-4 na chodzie sprzedam. Królowej Jadwigi 13-12. 3212-G

MOTOCYKL M-72 z wózkiem sprzedam. Stan b. dobry. Pocztowa 11-1. 3202-G

LOKALE

2 POKOJE z kuchnią, łazienką, balkonem, I p. zamienię na 2 małe pokoje. Niebuszewo, ul. Gdyńska 18-3. 3201-G

4 POKOJE z ogrodem, pół willi, I p., w Gorzowie Wlkp. zamienię na podobne w Szczecinie. Oferty: Kozierowskiego 14-1, Szczecin. 3203-G

RÓŻNE

WÓZKI inwalidzkie nowoczesne wykonuje zakład mechaniczny Łódź, Rzgowska 127. 741-K

POSZUKUJĘ potyczki 12.000 zł. Warunki b. dobre. Oferty: Biuro Ogłoszeń, Al. Wojska Polskiego 2 na nr 534. 3112-G

ZGUBY

POZOSTAWIONO w budce telefonicznej róg Jagiellońskiej i Wojska Polskiego kalendarz NOT. Uczciwego znalazcę proszę o zwrot za wynagrodzeniem na adres: ul. Ku Dniom 18-3. 3206-G



Z PTTK na 2 tygodnie do NRD

GÓRY HARZU, Turyngia i Saksonia to obiekty godne zwiedzenia na terenie Niemieckiej Republiki Demokratycznej. Dwutygodniowe wyjazdy do tych miejsc organizuje szczecińskie PTTK w dniach 27.VI—1.IX br. Koszt wycieczki wynosi 2.860 złotych. Zgłoszenia przyjmuje Zarząd Okręgu PTTK w Szczecinie, pl. Batorego 2, Gorby

# SPORT

## Piękny początek jubileuszowych imprez

# SZWEDZKIE OLBRZYMY musiały się napracować z „kucykami"

**WPRAWDZIE dzisiaj kibice sportowi nie będą mogli narzekać na brak imprez, a kłopot będzie raczej z tym gdzie iść, ci którzy chcą przeżyć prawdziwe emocje wybiorą się o godzinie 10 do Hali Sportowej na międzynarodowy turniej piłki ręcznej.**

ROZPOCZĘTY wczoraj turniej jest bowiem imprezą, która może zadowolić najwybredniejszego widza.

Początkowo zapowiadało się, że jedyną atrakcją będzie dopiero właściwie nieoficjalny finał turnieju, czyli spotkanie zespołu duńskiego z wielokrotnym mistrzem Polski — zespołem reprezentantów, jak by można nazwać GKS „Wybrzeże". Duńczycy to mistrz Kopenhagi, a stolica Danii to akurat połowa mieszkańców tego kraju. Na dodatek handball w Danii jest sportem narodowym. GKS. „Wybrzeże" posiada w swym zespole pięciu reprezentantów Polski, która ostatnio odgrywa coraz poważniejszą rolę w Europie w tej dyscyplinie.

### SZCZECINIACY NIE SĄ TŁEM

WYDAWAŁO się więc, że dwa zespoły szczecińskie tworzyć będą jedynie „tło" dla pojedynku tych „możnych" gości. Już pierwszy dzień rozgrywek wykazał, iż tak nie będzie.

Pierwsze spotkanie GKS z młodziutkim zespołem „Kusego" rozniecił na widowni entuzjazm. Uczniowie TWF grali jak w transie, zmuszając często gdańszczan do maksymalnego wysiłku.

### I TUTAJ „KUCYKI" RUSZYŁY

W DRUGIM meczu, oczekiwanym z dużym zainteresowaniem wyszli na boisko Duńczycy. Potężni, w większości niemłodzi już zawodnicy wyglądali imponująco na tle „Kucyków", którzy tworzyli reprezentację Szczecina. Już pierwsze zagrania wykazały, że nasze „Kucyki" przejęły taktykę piłkarzy ruchu. Byli ruchliwi jak stado pcheł, niepokoili swych potężnych partnerów kąśliwymi atakami i starali się strzelać z każdej sytuacji. Początkowo dało to niespodziewane rezultaty. Po przerwie wyszła na jaw klasa gości. **Grając bez większego wysiłku, mniej biegając, zademonstrowali tyle trików i kapitalnych zagrań taktycznych, że wystarczyło by nimi wypełnić dwa podobne mecze. Tak potrafią tylko gracze dużej klasy.**

**ALE WRÓĆMY DO pierwszego spotkania.** Poprzedziło je uroczyste otwarcie ogromnego cyklu sportowych imprez XV - lecia szczecińskiego sportu. Następnie przedstawiciel organizatorów p. ARMADA powitał gości.

**PRZED SĘDZIĄ** Dudzieńko stanęły zespoły MKS-u, Kusy i GKS-u. Grę rozpoczęli szczecinianie i jednym z szybkich ataków niespodziewanie uzyskali prowadzenie ze strzału Gala. Po chwili Mach wyrównuje na 1:1 i przewaga gdańszczan zaczyna wzrastać. Jeszcze raz udaje się miejscowym wyrównać, ale rutyna zawodników gdańskich bierze górę. Miejscowi za każdy atak gości odgryzają się szybkim przerzutem piłki pod bramkę przeciwników i konsekwentnie z uporem walczą o jak najmniejszą różnicę w wyniku. Chłopcy z MKS-u obiecali przecież swemu trenerowi, że pojedynek ich z Wybrzeżem skończy się znacznie mniejszą porażką niż było to parę miesięcy temu w spotkaniu tych zespołów o Puchar Polski (9:27).

**TEMPO GRY** w odróżnieniu od pierwszej połowy znacznie malało w drugiej części. Reichel, który w rozegranym przed trzema tygodniami meczu z reprezentacją Danii (wygrali Duńczycy 16:14) sam strzelił 7 bramek, nie był w najlepszej formie. Bramki dla MKS-u zdobyli: Gala i Rogalski po 3, Ikonomus, Fritsche i Prelewicz po 2. Dla Wybrzeża Reichel 8, Zacharuk i Mach po 3 oraz Królikowski, Rozwadowski, Wodych, Jagodziński i Stenke po 1.

Końcowy wynik 19:12 (6:4) dla Gdańska.

◆

**REPREZENTACJA** Szczecina, która za przeciwnika miała zespół duński, składa się z zawodników OGNIWA, ODZIEŻOWCA i WIARUSA. Przeciwstawiła ona doskonale grającym technicznie Skandynawom szybkość i kondycję. Strzałów na bramkę Andersena było na pewno nie mniej niż na naszą bramkę. Atak zagrywał równie szybko i to — jak wyraził się po meczu — kierownik ekipy duńskiej p. Erlander — zaskakiwało momentami drużynę Kopenhagi. Również z uznaniem pan Erik Erlander wyraził się o technice gry naszych graczy.

Wynik końcowy 20:13 (11:7) dla Kopenhagi należy uważać za sukces Polaków. (k)

**DZIŚ GRAJĄ:**

godz. 10 — GKS Wybrzeże Szczecin — Kopenhaga — Kusy.

godz. 18 — Kusy — Szczecin Kopenhaga — GKS Wybrzeże.

### NIEDZIELNE IMPREZY sportowe

GODZ. 8 – plac przy MRN (Dzierżyńskiego) — I eliminacja do samochodowych mistrzostw okręgu.

GODZ. 9 – Ośrodek Szermierczy przy Al. Piastów (róg ul. Jagiellońskiej) — szermiercze mistrzostwa okręgu.

– Strzelnica LPŻ na Turzynie (ul. Twardowskiego) – towarzyskie zawody strzeleckie z udziałem reprezentacji Schwerinu (NRD) i Szczecina.

**GODZ. 10 – Hala Sportowa (ul. Narutowicza) – d. c. międzynarodowego turnieju piłki ręcznej z udziałem duńskiego zespołu DAIK z Kopenhagi, GKS-u Gdańsk, reprezentacji Szczecina i MKS „Kusy".**

– Klub Techniki i Racjonalizacji (ul. Nad Odrą 24) – międzynarodowy turniej szachowy z udziałem czołówki krajowej.

– Trasa motocrossu przy fabryce „Junak" – próby sprawnościowe dla początkujących motocyklistów.

– Boisko Pogoni – I liga piłkarska juniorów: POGOŃ Szcz. – DĄB Dębno.

GODZ. 11 – Boisko Wiarusa (za fabryką Junak) – mecz piłkarski A klasy: WIARUS – INA Goleniów.

– Boisko Pioniera (ul. Potulicka) – I liga piłkarska juniorów: PIONIER – OSADNIK Myślibórz.

– Stadion Czarnych – (ul. Chopina) – I liga piłkarska juniorów: CZARNI Szcz. – ARKONIA.

**GODZ. 12 – Boisko przy ul. Dubois – mecz piłki ręcznej I ligi zespołów 11-osobowych kobiet: ŁĄCZNOŚCIOWIEC – AZS KATOWICE.**

GODZ. 13 – Boisko przy ul. Dubois – mecz piłki ręcznej o mistrzostwo II ligi 11-osobowej piłki ręcznej mężczyzn: OGNIWO Szczecin – LZS Zdroje.

**GODZ. 14 – Hala Sportowa (ul. Narutowicza) – decydujące spotkanie o III ligę koszykówki mężczyzn: OGNIWO Szczecin – FLOTA Gdynia.**

GODZ. 15 – ŚWINOUJŚCIE – boisko Floty – mecz piłkarski A klasy: FLOTA – PIONIER Szczecin.

GODZ. 16 – plac Żołnierza, Al. Jedności Narodowej, Jasne Błonia i z powrotem – „Sztafeta Zwycięstwa".

**GODZ. 17 – Stadion Arkonii w Lasku – międzynarodowy mecz piłkarski: ARKONIA – DYNAMO Frankfurt n/Odrą.**

**– Stadion Pogoni – mecz rugby o mistrzostwo I ligi: PIONIER – POSNANIA.**

GODZ. 18 – Hala Sportowa (ul. Narutowicza) – ostatnie spotkanie międzynarodowego turnieju piłki ręcznej: MKS „Kusy" – repr. Szczecina oraz DAIK Kopenhaga – GKS Wybrzeże.

**UWAGA! Podczas wszystkich szczecińskich imprez sportowych rozprzedawane będą programy uroczystości XV-lecia Szczecina.**

## Miła niespodzianka w Bukareszcie

# POLSKA prowadzi 2:1

**PO DRUGIM dniu meczu tenisowego Polska — Rumunia o Puchar Davisa nasi tenisiści prowadzą 2:1. W sobotę odbyło się dokończenie spotkania Piątek — G. Viziru, oraz rozegrano grę podwójną.**

**Rumun Viziru rozstrzygnął piątego seta na swoją korzyść 6:3 i ostatecznie zwyciężył 6:3, 3:6, 6:3, 2:6, 6:3.**

**Polski debel Piątek — Gąsiorek zwyciężył parę rumuńską Tiriac — Georgescu w czterech setach 5:7, 6:2, 6:4, 6:3. Najlepszym z tej czwórki był Gąsiorek, słabo natomiast zagrał Piątek.**

# Dziś w Lasku ARKONIA - Dynamo Frankfurt

**WYDAWAŁO SIĘ, że wszystko spali na panewce. Zakontraktowane na prawie sto procent bukaresztełskie Dynamo z jakichś Bardzo Poważnych Powodów nie mogło przyjechać do Polski, a więc w konsekwencji odpadła możliwość zaprezentowania bojowych Rumunów szczecińskiej publiczności.**

Tak więc zanosiło się na to, że jeszcze jedną niedzielę, i to już ładną wiosenną, szczecińscy kibice piłkarscy będą się nudzić. W sztabie Arkonii rozpoczęto więc poszukiwania partnera. Rezultat okazał się nad spodziewanie dobry. W ostatniej chwili uzyskano zgodę na przyjazd I ligowej drużyny niemieckiej — Dynamo Frankfurt.

ZESPÓŁ niemiecki przyjechał późno wieczorem. Podróż odbyli własnym autokarem. Nie znamy bliższych danych o tym zespole, ale podobno jest to jedna z lepszych drużyn I ligi niemieckiej, (nie mylić z oberligą — odpowiednikiem naszej ekstraklasy) i charakteryzuje ich ofensywna, twarda gra. Będzie więc miała defensywa Arkonii chyba sporo pracy.

Ostatni mecz towarzyski Arkonii z Lechią wykazał, iż drużyna ta wróciła do formy. Czy jej jednak nie straciła przez świąteczną przerwę przekonamy się dziś! Mamy nadzieję, że gospodarze zagrają ambitnie, zaś trener Waśko będzie miał okazję wypróbować w tym spotkaniu młodych piłkarzy.

Mecz odbędzie się na stadionie w Lasku Arkońskim, a nie jak mylnie podano w afiszach na stadionie przy ul. Twardowskiego.

Początek spotkania o godzinie 17.

## Sztafeta Zwycięstwa - barwny korowód na inaugurację imprez XV-lecia

**SPRAWDZIANEM przygotowania kondycyjnego do sezonu sportowego oraz wyrazem powszechności kultury fizycznej będzie doroczna lekkoatletyczna Sztafeta Zwycięstwa.**

Bieg ten zostanie rozegrany na ulicach Szczecina dzisiaj o godzinie 16. Biegacze 14 klubów i organizacji wyruszą ze startu na pl. Żołnierza i tutaj będzie meta. Odcinki biegowe wynoszą od 300 do 500 metrów dla każdego biegacza. Trasa prowadzi wzdłuż Al. Jedności Narodowej do siedziby Prezydium Miejskiej Rady Narodowej XV-letniego Jubilata. Następnie sportowcy obiegną Jasne Błonia szczecińskie „Pole Marsowe" — miejsce będące cząstką historii naszego miasta. Trasa powrotna prowadzi drugą stroną Al. Jedności Narodowej do Pomnika Zwycięstwa. Sportowcy walczą o Puchar Przechodni Miejskiego Komitetu Kultury Fizycznej. W ubiegłym roku zdobył go zespół AZS.

Jeżeli tylko pogoda dopisze impreza ta powinna być wyjątkowo barwnym i ciekawym widowiskiem. Być może w następnych latach zostanie ona rozegrana w konkurencji ogólnopolskiej, a z czasem przerodzi się w tradycyjny bieg uliczny, imprezę bardzo popularną na całym świecie.

A więc do zobaczenia na trasie biegu o godzinie 16.

## Faworyci zagarnęli tytuły bokserskich mistrzostw okręgu

WCZORAJ późnym wieczorem zakończyły się bokserskie mistrzostwa województwa seniorów w boksie. Mimo zapowiedzi nie doszło do niespodzianek, a wszystkie tytuły mistrzowskie zdobyli faworyci w większości pięściarze Pogoni. Raz jeszcze okazało się, że za wyjątkiem II ligowców nie dysponujemy wartościowymi zawodnikami. Co gorsze nie widzieliśmy podczas mistrzostw materiału na rasowych bokserów. Tak więc już od kilku lat w szczecińskim boksie „nihil novi".

Z WALK półfinałowych na wyróżnienie zasługuje pojedynek WOŚ — SUROWY. Walka ta stała na bardzo wysokim poziomie godnym Mistrzostw Polski. Za prawdziwą szermierkę pięści obydwaj zawodnicy zbierali oklaski przy „otwartej kurtynie". Zwyciężył bardziej precyzyjny i skuteczny Surowy, który niestety uległ kontuzji i nie stanął do walki finałowej z Józefem Pińskim.

W finale lepszy poziom oglądaliśmy tylko w dwu walkach PAPIERZ — ISKRA i Jan PIŃSKI — JANKOWSKI. Pozostałe walki kończyły się z reguły przed czasem.

A OTO wyniki walk finałowych w/g kolejności wag (w wadze muszej i lekkopółśredniej walki się nie odbyły).

Sielczak (Pogoń) wygrał przez tko z słabiutkim Knolem (Flota) Kraus (Pogoń) już w I starciu pokonał przez tko Switajskiego (Flota). Zalewski (Arkonia) wygrał z Derbinem (Wiarus), który został przez sędziego odesłany do narożnika za brak przygotowania. Iskrę (Arkonia) poddał sędzia w II starciu Papierzowi (Pogoń). Jan Piński (Pogoń) po chaotycznym lecz niezwykle zaciętym pojedynku zwyciężył na punkty Jankowskiego (Pogoń). Raginia (Pogoń) po kilkunastu mocnych ciosach pokonał przez tko Gadomskiego (Rega). Majchrzak (Flota) po brzydkiej walce wypunktował Ronkiela (Odra). Zieliński (Pogoń) pokonał Pacholskiego (Arkonia). Zwycięzcy otrzymali szarfy i Medale XV-Lecia Sportu Szczecińskiego. (bn)

## Arkonia Ib - Pogoń Barlinek 2:2 (0:0)

NA STADIONIE przy ul. Dubois rozegrano wczoraj pierwsze spotkanie II-rundy o mistrzostwo III-ligi w piłce nożnej pomiędzy Arkonią Ib i Pogonią Barlinek. Spotkanie było ciekawe choć zaledwie na przeciętnym poziomie. W obydwu zespołach nieźle zagrały linie ofensywne, a nie popisali się obrońcy. Szczególnie słabo spisywał się bramkarz gospodarzy Szulc, którego konto obciążają obydwie bramki. (y)

### ŁKS POKONAŁ MOTOR JENA

NAJBLIŻSZY (według terminarza) przeciwnik szczecińskiej Pogoni ŁKS rozegrał w tych dniach towarzyskie spotkanie międzynarodowe z zespołem niemieckim „MOTOR" Jena. Drużyna ta zajmująca 6 miejsce w I lidze NRD uległa łodzianom 1:3 (0:2). Bramki dla zwycięzców zdobyli: Katolik, Kowalec i Szymborski.

*Niedobrze na mlecznej drodze*

# „CHRZCINY" między mleczarnią a sklepem

**Od pewnego czasu konsumenci skarżą się na niską jakość mleka. Po postawieniu na kwaśne, — mleko z reguły podchodziło wodą.**

Miejska Stacja Sanitarno - Epidemiologiczna przeprowadziła 24-godzinną kontrolę w zakładach mleczarskich i placówkach sprzedaży. Okazało się, że mleko dostarczane przez mleczarnie terenowe zawierało dostateczny procent tłuszczu. W rozlewni zakładów mleczarskich nie stwierdzono usterek.

Natomiast **poddając analizie mleko znajdujące się w bańkach przywożonych do sklepów, ustalono, że w ok. 72 proc. jest ono sfałszowane; wskutek dodawania wody, zawartość tłuszczu była zmniejszona o 0,6 proc.** Nadużycia stwierdzono również w samych sklepach mleczarskich, gdzie już ok. 80 proc. mleka podlegało „chrzcinom".

**W mleczną aferę wmieszani są zarówno konwojenci, kierowcy jak i personel wielu sklepów. 25 bm. odbędzie się specjalna narada w sprawie ukrócenia nadużyć. Projektuje się plombowanie baniek z mlekiem i zakładanie banderol na butelki. Wreszcie! (p)**

## We wtorek w „13 Muzach" przegląd etiud filmowych

WE WTOREK 26 bm. o godz. 18 Klub „13 Muz" wraz z Dyskusyjnym Klubem Filmowym w Szczecinie, organizuje w lokalu klubu, czterogodzinny PRZEGLĄD ETIUD FILMOWYCH, wyróżnionych na III Festiwalu Państwowej Wyższej Szkoły Teatralnej i Filmowej w lutym br.

Zobaczymy m. in. film pt. „Rondo" wg scenariusza i z udziałem Sławomira Mrożka w reżyserii J. Majewskiego. Film ten otrzymał doroczną nagrodę tygodnika „Film", „Obrazki z podróży" — T. Kondratiuka, „Rebus" — Z. Wdowkówny, „Gdy spadają anioły" — R. Polańskiego. Słowo wstępne wygłosi absolwent PWSzF w Łodzi —Stanisław Ojenlczak.

Przegląd etiud dla studentów odbędzie się 25 bm. o godz. 18 w kinie „Mars".

## KĄCIK koncertu życzeń

PO TYGODNIOWEJ przerwie, ZUPEŁNIE OD NAS NIEZALEŻNEJ, możemy znów podać naszym czytelnikom, a zarazem słuchaczom szczecińskich radiowych koncertów życzeń programy melodii na dzień 3 i 5 maja br.

Zarówno w programie koncertu wtorkowego jak i czwartkowego nadane zostaną nowo pozyskane przez rozgłośnię szczecińską utwory. Radzimy jak najwcześniej zdecydować się na przesłanie wraz z melodią życzeń swoim najbliższym.

WTOREK 3.V.60. Proszę nie dzwonić (Alma Cogan), 2. Santa Lucia (Tino Rossi), 3. Samotność (Wiesława Drojecka), 4. Granada (Mario Lanza), 5. Judasz (Regina Bielska), 6. Jestem sama (Rajmund Pieszar), 7. Łowiczanka („Mazowsze"), 8. Calypso (Harry Belafonte), 9. W tyrolskich górach (Lea Iwanow), 10. Tango hiszpańskie, 11. Rumba di luna. (Jadwiga Prolińska).

CZWARTEK 5.V.60. — 1. Wiosna i ja (Louis Mariano), 2. Oczarowanie (Sława Przybylska), 3. Wkrótce świt (Tadeusz Skrzypczak), 4. Marietta (Carla Boni i Gino Latilla), 5. Karolinka („Śląsk"), 6. Siwy włos (Marta Mirska), 7. Błękitne oczy (Beniamino Gigli), 8. Nocna piosenka (Krystyna Gazdowicz i 4-ka wokalna), 9. Wyspa w słońcu (Harry Belafonte), 10 Najładniej szę w świecie oczy (Maria Koterbska). (k)

PAŃSTW. OPERETKA SZCZECIŃSKA przygotowała z okazji obchodów XV-lecia miłą niespodziankę dla szczecińskiej młodzieży. Już w najbliższy poniedziałek o godz. 17 odbędzie się pierwsze szkolne przedstawienie barwnej i melodyjnej opery narodowej Kurpińskiego „Krakowiacy i górale" po cenach najniższych. Bilety zamawiać można w biurze organizatora widowni teatru wzgl. w kasie dziennej, tel. 35-950.

*Pan szczepiony?*

## Mała frekwencja w punktach szczepień a termin się kończy

TERMIN szczepień przeciwko durowi brzusznemu upływa 30 kwietnia, a dopiero 60 proc. obowiązanych przyjęło zastrzyki ochronne. W Przychodni nr 3 przy Al. Wojska Polskiego zaszczepiło się niecałych 5 tys. osób tj. zaledwie 30 proc. obowiązanych. W Przychodni Rejonowej nr 2 1.600 pacjentów zamiast 5 tys. Jeszcze gorzej przedstawia się sytuacja na Gumieńcach, gdzie na 5 tys. obowiązanych zaszczepiło się zaledwie 670 osób.

Natomiast szczepienia ochronne zakończono już w większości dużych zakładów pracy, m. in. w Stoczni Szczecińskiej i Stoczni Rzecznej, Zakładach Energetycznych, Gazowni i w Browarach.

Trzeba się pospieszyć, gdyż wobec tych osób, które nie będą posiadały zaświadczeń o szczepieniach będzie się wyciągać dość ostre konsekwencje. Administratorzy otrzymali już polecenie sprawdzania dowodów szczepień. (p)

## Dziś otwarcie „Wystawy malarstwa, grafiki i rzeźby - 15-lecie Szczecina"

DZIŚ o g. 12 w salach Centralnego Biura Wystaw Artystycznych (gmach Muzeum) przy ul. Staromłyńskiej odbędzie się otwarcie WYSTAWY MALARSTWA GRAFIKI I RZEŹBY – 15-LECIE SZCZECINA.

Na wystawę zorganizowaną przez Związek Polskich Art. Plastyków i CBWA proszeni są wszyscy zainteresowani.

WYMIENIAJĄC w „Kurierze" z 22 bm. wszystkich dotychczasowych laureatów nagród artystycznych i naukowych miasta Szczecina pominęliśmy niechcący nazwiska dwóch laureatów nagród za pracę estradową. W 1956 roku otrzymali je Edward NEWADA i Leonard RYBICKI.

Za mimowolną przykrość serdecznie przepraszamy laureatów.

# GRUZY

CZY PAMIĘTACIE, jak to było w Szczecinie przed 15 laty? Miasto zalegały ruiny i zgliszcza. Niektóre z nich jeszcze tliły. Wzdłuż Odry od Głównego Dworca kolejowego do Wałów Chrobrego i dalej aż po Golęcin wielkie rejony dawniej gęsto zaludnione zrównane były z ziemią. Jak wielkie były zniszczenia, przypominają nam archiwalne zdjęcia. Kilka z nich zamieszczamy w dzisiejszym numerze na str. 6 pt. „Gruzy". Warto je obejrzeć i porównać ze zdjęciami na str. 7, którą zatytułowaliśmy „Odbudowa". Są to odpowiedniki zdjęć archiwalnych, wykonane z tych samych miejsc w 1960 r.

A

TAK w 1954 r. wyglądał rejon placu Lotników wraz z fragmentem Alei Jedn. Narodowej i ul. Mazurskiej. Splantowane i przyprószone śniegiem miejsca początkowo pokryte były wysokimi stertami gruzu.

Dopiero po pewnym czasie pojawiły się nieliczne koparki. Przerzucano je z miejsca na miejsce, co w dużej mierze utrudniało pracę.

Część z gruzów szła do Warszawy i innych miast na odbudowę domów mieszkalnych i zakładów przemysłowych.

Przed 6 laty na jesieni rozpoczęto budowę pierwszych, nowoczesnych bloków mieszkalnych. Stały się one początkiem Śródmiejskiej Dzielnicy Mieszkaniowej. Jak wygląda ona teraz patrz zdjęcie „A" na kolumnie „Odbudowa".

B

PRZED 12 laty przy ul. Vasco da Gama, na odcinku od mostu bayleyowskiego, (którym przejeżdżaliśmy jeszcze przed rokiem do portu) do Wałów Chrobrego, znajdowały się tylko dwa stare domy. W jednym z nich była siedziba Urzędu Celnego. Gdy mrok zapadał, na zagruzowanych terenach rozgrywały się sceny wymagające interwencji milicji.

Historia ulicy Vasco da Gama należy już do przeszłości. Przekreśliła ją na zawsze praca młodzieżowych brygad junackich, które przed kilku laty przystąpiły do niwelowania terenu. Jednocześnie trwały przygotowania do budowy nowego mostu drogowego.

Po wykonaniu zaplanowanych robót ul. Vasco da Gama przemianowano na Nabrzeże Wieleckie. A jak ono wygląda (patrz zdjęcie „B").

D

Odcinek ul. Grodzkiej (dawna Firlika) przy której mieści się Wojewódzka Komenda Straży Pożarnej z fragmentem (w głębi) zniszczonego kościoła św. Jakuba. Dom z prawej strony zdawałoby się cały, a jednak trzeba go było rozebrać bo groził zawaleniem i wybudować nowy... Obecnie (patrz zdjęcie „D").

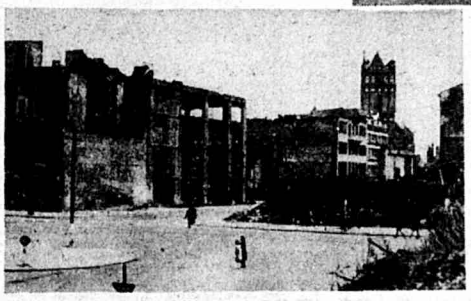

C

Z lewej strony kikuty, z prawej gruzy, w głębi wieża. Ten, kto pamięta Szczecin sprzed kilku lat poznaje, że jest to wylot ul. Wielkiej w Al. Niepodległości. Na tę ulicę „zapuszczały się" tylko te osoby, które miały coś do załatwienia w Woj. Zarządzie Spółdz. Pracy. Kto inny nie chodził, bo po co? Ulica prowadziła w martwe, zagruzowane rejony Starego Miasta. Dziś wiele się zmieniło, (patrz zdjęcie „C").

J

Ulica Przemysława jeszcze przed kilku laty właściwie nie istniała. Stanowiła kompleks ruin, usypisko gruzów. Oto ówczesny fragment od strony ul. Wielkiej. Ten, kto zamieszka w nowych blokach przy tej ulicy, niech zachowa dzisiejszy „Kurier", aby mógł w przyszłości przypomnieć sobie jak wyglądało to miejsce w 1946 r. I w XV rocznicę wyzwolenia Szczecina. (patrz zdjęcie „J").

E

ODCINEK ul. Przemysława w pobliżu pl. Żołnierza. Jeszcze trzy lata temu oczyszczona była tutaj tylko jezdnia. Korzystali z niej przypadkowi przechodnie. Z czasem jednak spokój zniszczonej ulicy rozpoczęły zakłócać ciągniki, a gdy przystąpiono do budowy, wyłączono z ruchu komunikacyjnego i pieszego całą jezdnię. Jaki jest obecny widok ul. Przemysława patrz zdjęcie „E" na stronie „Odbudowa".

I

Tak wyglądał jeszcze w 1948 r. fragment ul. Szewskiej na Starym Mieście. Wśród ruin widoczne są wypalone i potrzaskane mury zabytkowej kamienicy Łozicców (Łozyców). Rejon ten splantowano pozostawiając do odbudowy tylko to, co przedstawiało wartość historyczną. Prace te wymagały olbrzymiego wysiłku, a rezultat (patrz zdjęcie „I").

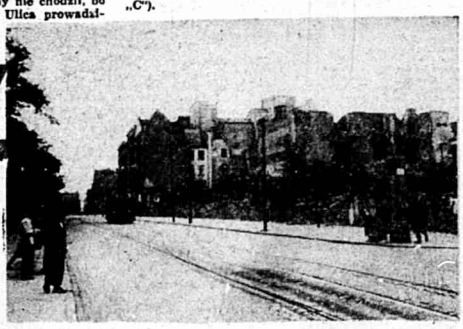

H

WZDŁUŻ Al. Niepodległości, naprzeciwko poczty głównej z pożogi wojennej ocalał tylko jeden gmach — zwany Odzieżowcem. Na gruzach zaczęły wyrastać krzewy, ale ich wegetację przerwały koparki...

Jakie zaszły zmiany w ciągu 2 lat — (patrz zdjęcie „H").

F

IDĄC ul. Grodzką (d. Firlika) w kierunku pl. Orła Białego „wiał" nas jeszcze nie tak dawno fragment ruin Starego Miasta (patrz zdjęcie). Podziurawione mury i dachy oraz szkielet parterowej konstrukcji z żelbetu, na której wznosiło się kiedyś kilka kondygnacji. Pociski „zdmuchnęły nadbudówkę" a pożar strawił resztę. Pozostały tylko ślady na... fotografii. Jak wygląda to samo miejsce (patrz zdjęcie „F").

G

ZAPLECZE Al. Niepodległości w rejonie Starego Miasta — to szczątki murów i sterty gruzu. Oto fragment utrwalony na kliszy przed 8 laty. Od tamtej pory zmieniło się wiele. Patrz zdjęcie „G".

K

1,5 mln m³ piasku trzeba było dowieźć do portu aby zasypać bagna i wybudować na nich stację rozrządową do przeładowania wagonów na nabrzeża nowozbudowanego basenu węglowego. Na zdjęciu fragment robót przy budowie pirsu pod taśmowiec dla masowych przeładunków węgla. A dziś — (patrz zdjęcie „K").

## Szczecin w latach minionych i...