WYD. AB. NAKŁAD 33.250 EGZ. CENA 50 GR

Czytelnikom dla Czytelników KURIER Szczeciński

ROK XVI Nr 102 (4906)
Poniedziałek, 2. V. 60 r.

Byliśmy, jesteśmy i będziemy nad Odrą, Nysą i Bałtykiem!

Imponująca manifestacja pierwszomajowa w Szczecinie

Różnokolorową, barwną rzeką płynęli manifestanci przez Al. Wojska Polskiego.

OD SAMEGO RANA ulicami Szczecina spieszyli dorośli, biegli harcerze i uczniowie na miejsca zbiórek. Niewiele przed godziną dziesiątą przed skrzyżowaniem Al. Wojska Polskiego z Jagiellońską ustawiła się czołowa grupa pochodu ze sztandarami partii i stronnictw politycznych. W jednym szeregu stanęli weterani ostatniej wojny: żołnierze I Armii i żołnierze z Armii Polskiej na Zachodzie, wraz z nimi oficerowie Ludowego Wojska Polskiego.

NIECO dalej widzimy grupę działaczy partyjnych i gospodarczych, działaczy związków zawodowych, Frontu Jedności Narodu, posłów Ziemi Szczecińskiej. Wśród nich I sekretarz KW PZPR – Antoni Walaszek, przewodniczący Prezydium WRN – Włodzimierz Migoń, I sekretarz KM PZPR – Andrzej Grabski, przewodniczący Prezydium MRN – Jerzy Zieliński, prezes WK ZSL Ignacy Konkolewski, sekretarz KW SD–Tomasz Pilipkowski, dowódca Garnizonu Szczecińskiego – gen. Jaruzelski i inni.

Są także obecni konsul generalny CSR – Rabiska, konsul ZSRR – Skaczkov. Kolumny gotowe do pochodu. Z rozstawionych wzdłuż trasy głośników płyną słowa przemówienia I sekretarza KC PZPR Władysława GOMUŁKI.

GŁOŚNY ryk syreny daje znak do rozpoczęcia pochodu. Aleja Wojska Polskiego oblężona.

(Dokończenie na str. 3)

Ogólny widok 1-majowej trybuny. Zuchy — dziewczęta częstują cukierkami ze swych koszyczków.

W tegorocznym 1-majowym pochodzie wzięło udział bardzo dużo dzieci.

3 maja w Szczecinie odsłonięcie pomnika Adama Mickiewicza

INAUGURACJĄ Dni Oświaty, Książki i Prasy na Ziemi Szczecińskiej będzie uroczystość odsłonięcia pomnika Adama Mickiewicza na placu Helskim w Szczecinie w dniu 3 maja o godz. 12-ej.

Na uroczystość tę przybędą liczni goście ze stolicy oraz innych ośrodków kraju, przedstawiciele partii i władz delegacje zakładów pracy, młodzież akademicka i szkolna. Doniosłe znaczenie tego wydarzenia kulturalnego podkreślił współudział w uroczystości licznych zespołów artystycznych jak chóru i orkiestry Klubu Robotniczego Budowlanych, chóru męskiego ZZK „Hejnał", orkiestry wojskowej garnizonu szczecińskiego i harcerskiego pocztu fanfarowego. Wiersze Poety recytować będzie Lesław Mazurkiewicz.

Autorem projektu pomnika, stanowiącego wysoką, 6-metrową postać Wieszcza jest szczeciński rzeźbiarz Sławomir Lewiński.

Organizator uroczystości — Wydział Kultury Prezydium W.R.N. w Szczecinie — apeluje do wszystkich mieszkańców naszego miasta by przez jak najliczniejszy udział w uroczystości zamanifestowali swe przywiązanie do genialnego Poety i jego wspaniałej twórczości. (pk)

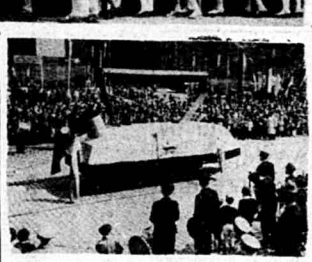

Gigantyczna makieta elektrycznego żelazka z dowcipną reklamą Zakładu Zbytu Energii.

Zbliża się kolumna motocyklistów.

GOMUŁKA

na uroczystości 1-majowej w Stolicy:

Stworzyliśmy mocną podstawę wszechstronnego rozwoju kraju

WARSZAWA PAP. Ranek 1 Maja w Warszawie. Odświetnie przybranymi ulicami śpieszyli mieszkańcy Warszawy na wyznaczone miejsca zbiórek, gdzie formowały się wielkie pochody dzielnicowe. Z muzyką i piosenką, gwarnie i wesoło wyruszano w kierunku Placu Defilad, gdzie krótko po godzinie 10 rozpoczął się wielki wiec.

Punktualnie o godzinie 10 wśród gorących owacji zajmują miejsca na trybunie honorowej członkowie Biura Politycznego KC PZPR – I sekretarz KC PZPR – W. Gomułka, J. Cyrankiewicz, E. Jędrychowski, L. Loga-Sowiński, E. Ochab, A. Rapacki i A. Zawadzki. Prezes NK ZSL – S. Ignar, sekretarze KC PZPR – J. Albrecht, W. Jarosiński i R. Strzelecki, Marszałek Sejmu – Cz. Wycech, wiceprezesi Rady Ministrów – Z. Nowak, E. Szyr i J. Tokarski, sekretarz generalny CK SD – L. Chajn, członkowie Rady Państwa i Rządu, przedstawiciele władz naczelnych organizacji społecznych i młodzieżowych.

Rozlegają się dźwięki hymnu narodowego. Zdala dobiega głuchy łoskot salw artyleryjskich. W górę wzbijają się tysiące gołębi i różnokolorowych baloników.

Wiec 1-majowy ludności Warszawy rozpoczyna się. Głos zabiera Władysław Gomułka.

WŁADYSŁAW GOMUŁKA w imieniu KC PZPR przekazał gorące i serdeczne pozdrowienia pierwszomajowe ludowi Warszawy i całej Polski. Narodom ZSRR, wielkiemu narodowi chińskiemu, narodom Czechosłowacji, NRD i wszystkim zaprzyjaźnionym z narodem polskim krajom demokracji ludowej Europy i Azji, braciom w krajach kapitalistycznych walczącym przeciwko wszechwładzy monopolistycznego kapitału oraz narodom wyzwolonych krajów kolonialnych.

Przechodząc do sytuacji politycznej i ekonomicznej w świecie Władysław GOMUŁKA stwierdził:

♦ ZSRR już dziś wyprzedza Stany Zjednoczone Ameryki nie tylko zdobyczami w dziedzinie nauki i techniki, ale również pod względem absolutnych rozmiarów rocznego przyrostu produkcji przemysłowej.

♦ Socjalizm niesie ludzkości to czego nie mógł jej dać żaden inny ustrój społeczny – niesie jej pokój.

♦ Międzynarodowym programem doby obecnej jest pokojowa współistnienie i pokojowa współpraca wszystkich państw niezależnie od ich ustroju społeczno-politycznego.

♦ Idei pokojowego współistnienia narodów nie można przeciwstawić nic innego jak tylko wojnę. W celu wyeliminowania wojny z życia narodów, Związek Radziecki, poparty przez wszystkie kraje socjalistyczne, wysunął propozycję powszechnego i całkowitego rozbrojenia.

♦ W okresie ostatnich dziesięciu lat tylko kraje paktu atlantyckiego wydatkowały na zbrojenia ponad 250 miliardów dolarów. Nawet za połowę tej sumy można by w krótkim czasie stworzyć ludzkie warunki bytu dla narodów cierpiących głód i żyjących w nieopisanej nędzy w krajach niedorozwiniętych, zależnych i kolonialnych objętych systemem kapitalistycznym.

♦ Nowego kroku na drodze do zapewnienia światu trwałego pokoju oczekują narody od zwołanej do Paryża na 16 maja konferencji szefów rządów ZSRR, USA, W. Brytanii i Francji.

(Dokończenie na str. 3)

W dzisiejszym numerze — dwie kolumny sportu

Rotacja STOP!

(miejsce na ostatnie wiadomości dla których warto przerwać drukowanie „Kuriera")

118 ALGIERSKICH więźniów politycznych przebywających w więzieniu Pontoise w pobliżu Paryża rozpoczęło głodówkę na znak protestu przeciwko złemu traktowaniu ich przez władze więzienne.

W OKRĘGU OSTERODE w górach Harcu znaleziono masowy grób zawierający zwłoki około 30 osób. Śledztwo wykazało, iż są to ciała więźniów hitlerowskiego obozu koncentracyjnego, którzy zmarli podczas transportu w kwietniu 1945 r. W pobliżu miejsca, gdzie znaleziono grób, znajdował się niegdyś obóz koncentracyjny DORA, będący filią obozu w Buchenwaldzie.

RAKIETY międzykontynentalne i KOMBAJN WYRZUTNIA sensacją na defiladzie wojskowej w Moskwie

MOSKWA PAP. Ulice Moskwy zapełniły się wczoraj rzeszami moskwiczan. Ludzie odświętnie ubrani nieśli sztandary, portrety wielkich bojowników o socjalizm i interesy klasy robotniczej, wiązanki kwiatów, kolorowe baloniki.

PLAC CZERWONY zapełniły setki tysięcy przedstawicieli zakładów pracy, instytucji, urzędów, szkół i uczelni.

Na trybunie gości zauważyć można górników polskich w tradycyjnych strojach z pióropuszami. Przybyło ponad 100 zagranicznych dziennikarzy, fotoreporterów i operatorów filmowych.

O godz. 10 burzą oklasków zebrani witają członków Prezydium KC KPZR i rządu radzieckiego. Premier CHRUSZCZOW wchodzi na trybunę pierwszy. Zdejmuje kapelusz. Przekazuje ruchem rąk pozdrowienia zebranym.

Następnie z Bramy Spaskiej Kremla wyjeżdża odkrytym samochodem minister obrony ZSRR, marszałek MALINOWSKI. Po dokonaniu przeglądu marszałek Malinowski wstępuje na trybunę główną, z której wygłasza krótkie przemówienie. Po przemówieniu fanfary oznajmiają rozpoczęcie defilady wojskowej. Pojawiają się pierwsze samochody oddziałów radzieckiej broni transportowej. Suną różnego rodzaju samochody-amfibie. Za nimi wjeżdżają oddziały zmotoryzowanej dywizji strzeleckiej im. Kalinina. Duże zielone samochody wyposażone w nowoczesne karabiny maszynowe różnego typu ustępują miejsca szybkim samochodom zwiadowczym, tankietkom i działkom wojsk desantowych.

Suną działa z dwiema sprzężonymi potężnymi lufami, nowe, jakich nigdy dotychczas nie było na Placu Czerwonym, działa przeciw czołgowe umieszczone w opancerzonych czołgach i ciągnikach na gąsienicach oraz, jak twierdzą obserwatorzy zagraniczni, działa atomowe dalekiego zasięgu. To już nie są działa, to są potężne maszyny o olbrzymim zasięgu i sile ognia.

Ale artyleria nie jest już dzisiaj najsilniejszą bronią w Związku Radzieckim. Widać to było z następnej, końcowej fazy defilady, na którą z niesłychaną niecierpliwością czekali obserwatorzy zagraniczni.

Najpierw przejechały rakiety mniejsze, umieszczone wraz z wyrzutniami na samochodach ciężarowych i pancernych. Za nimi pokazano rakiety średniego kalibru, umieszczone wraz z wyrzutniami na dachach różnej wielkości ciągników i czołgów. Przedefilował także potężny kombajn — wyrzutnia rakietowa z którego można wyrzucić naraz 6 rakiet balistycznych. Ta wielka ruchoma i łatwa do przetransportowania wyrzutnia rakietowa wywołała wśród widzów piorunujące wrażenie. Przypieczętowane zostało ono pokazem kilku rodzajów potężnych 1-stopniowych rakiet międzykontynentalnych.

Po przemarszu wojsk i pokazie radzieckiej techniki militarnej rozpoczął się uroczysty pochód ludności.

1 MAJA na świecie

CHINY

PEKIN PAP. Rekordowa liczba — 3 miliony osób — uczciła święto pierwszomajowe w Pekinie. Mieszkańcy Pekinu obchodzili 1-maja wraz z delegacjami robotniczymi i przedstawicielami przeszło 60 krajów Azji, Afryki, Ameryki Łacińskiej, Europy i innych części świata.

CSR

PRAGA PAP. Odległe już tylko o kilka dni święto wyzwolenia Czechosłowacji nadało piętno całej pierwszomajowej uroczystości w Pradze. O dorobku 15-lecia ludowej republiki mówiły transparenty i plakaty, niesione w pochodzie.

WĘGRY

BUDAPESZT PAP. W niedzielę 1 maja już od wczesnych godzin porannych ulice Budapesztu zaroiły się tłumami odświętnie ubranych ludzi formujących się w kolumny i zdążających w kierunku największego placu stolicy Węgier — placu im. Georg Dozsa. Do zgromadzonych tłumów przemówił sekretarz budapeszteńskiego Komitetu Partii Sandor GASPAR.

RUMUNIA

BUKARESZT PAP. 5 godzin trwał pochód pierwszomajowy w Bukareszcie. Uczestniczyło w nim ponad 500 tys. ludzi.

NRD

BERLIN PAP. O powszechne i całkowite rozbrojenie, o zawarcie traktatu pokojowego z obu państwami niemieckimi, o utworzenie zdemilitaryzowanego, wolnego miasta Berlina, o zwycięstwo socjalizmu w Niemieckiej Republice Demokratycznej — oto hasła, pod którymi odbył się 1 maja wielki wiec mieszkańców stolicy NRD.

BUŁGARIA

SOFIA PAP. Pod hasłami walki o pokój, o szybsze zakończenie budowy socjalizmu w Bułgarii, o współpracę i przyjaźń między narodami bałkańskimi i przekształcenie Bałkanów w strefę pokoju manifestowali mieszkańcy Bułgarii w pochodach pierwszomajowych. W Sofii manifestacja trwała ponad 3 godz.

JUGOSŁAWIA

BELGRAD PAP. W stolicy Jugosławii na trybunie ustawionej przed gmachem Związkowej Skupszczyny zebrało się kierownictwo Związku Komunistów Jugosławii z prezydentem TITO na czele, władze państwowe i Komitet Centralny Ludowej Omladiny. Obecna była liczna grupa gości, a wśród nich nasza delegacja Związków Zawodowych i wiceminister handlu zagranicznego przebywający obecnie służbowo w Belgradzie Józef Kutin. Pochód pierwszomajowy rozpoczął się od defilady oddziałów wojskowych, a następnie maszerowały kolumny robotników i młodzieży.

WŁOCHY

RZYM PAP. Święto 1-majowe obchodzono we Włoszech jako dzień walki o pokój.

Na wiecu w Rzymie przemawiał zastępca sekretarza generalnej Włoskiej Powszechnej Konfederacji Pracy, Fernando SANTI.

GRECJA

SOFIA PAP. Z Aten donoszą, że manifestacja w stolicy Grecji była pierwszą po 18 latach robotniczą manifestacją 1-majową. Wzięło w niej udział kilka tysięcy osób.

JAPONIA

TOKIO PAP. Lud pracujący Japonii obchodził w tym roku po raz pierwszy 40-święto 1 maja. W Tokio zebrało się ponad 500 tys. osób.

Prowokacyjna impreza 1-majowa w Berlinie zach.

BERLIN PAP. Władze miejskie Berlina zachodniego wykorzystały tegoroczne święto 1-go Maja dla zorganizowania wspólnie z prawicowymi przywódcami Związków Zawodowych demonstracji, wymierzonej przeciwko normalizacji stosunków w tym mieście na zbliżającej się konferencji szefów rządów 4 wielkich mocarstw.

Na placu przed gmachem dawnego kaiserowskiego parlamentu przybyły kolumny członków Związków Zawodowych oraz wielu mieszkańców Berlina zachodniego. Nie brakło także licznych miejscowych organizacji odwetowych, przybyła m. in. kolumna tzw. „Niemieckiej Młodzieży Wschodu" umundurowanej na wzór Hitlerjugend w szare koszule i czarne krawaty.

W przemówieniach, wygłoszonych przez przewodniczącego zarządu berlińskich Związków Zawodowych DGB, SICKERTA, przewodniczącego Bundestagu NRF, GERSTENMAIERA oraz burmistrza, BRANDTA dominowały akcenty antyradzieckie i zaciekłe wypady przeciwko Niemieckiej Republice Demokratycznej oraz wszelkim próbom rozwiązania problemu Berlina zachodniego.

Przemówienie Brandta było jednym z najbardziej agresywnych jego wystąpień. Oświadczył on m. in.: „Jeżeli demonstracja nie przekona świata o słuszności zachodnioberlińskich żądań, to miasto przemówi w całkiem inny sposób". Brandt usiłował zaprzeczyć faktowi, że Berlin zachodni znajduje się na terytorium NRD i twierdził, że „jego mieszkańcy nie pozwolą oddzielić się od Republiki Federalnej".

Angielski pianista Denis Mathews wystąpi w Szczecinie

WARSZAWA (PAP). Jeszcze w bieżącym sezonie muzycznym gościć będziemy w naszym kraju wielu artystów zagranicznych.

W Polsce bawi obecnie światowej sławy pianistka węgierska Annie FISCHER.

Znani już z występów w Polsce przed dwoma laty pianiści Allain BERNHEIM (Francja) i Denis MATHEWS (W. Brytania), koncertować będą u nas w maju. Allain Bernheim wystąpi w Poznaniu, Białymstoku i Kielcach. Denis Mathews rozpocznie swe tournee 4 maja w Łodzi. Warszawa usłyszy go 17 maja. Artysta wystąpi ponadto w Lublinie, Krakowie, Wrocławiu, Gdańsku, Bydgoszczy, SZCZECINIE i Poznaniu.

Wybitny skrzypek radziecki Leonid KOGAN, który bawił już na gościnnych występach w Polsce, koncertować będzie w maju w Bydgoszczy i Poznaniu. Gościć będziemy także skrzypka Izaaka Sterna (USA). Artysta wystąpi w Krakowie, Katowicach oraz w Warszawie w dniu 1 czerwca.

Proces uczestników afery „różowych baletów" w Paryżu

PARYŻ. Przed sądem w Paryżu rozpoczął się proces uczestników osławionej afery „różowych baletów", która stała się w roku ubiegłym jednym z największych skandali we francuskich sferach towarzyskich.

Jak wiadomo, afera ta została wykryta w styczniu 1959 roku. Zamieszanych w nią jest 20 mężczyzn i trzy kobiety, prawie wszyscy należący do najbardziej poważnych i szanowanych obywateli Paryża. Odpowiadać będą oni przed sądem za obrazę moralności i deprawowanie nieletnich.

„Różowe balety" — ekskluzywne orgie z udziałem młodziutkich dziewcząt organizowane były w domach najbogatszych przemysłowców okręgu paryskiego przez b. policjanta Pierre Sorluta, który zajmował się również werbunkiem dziewcząt.

Wśród oskarżonych znajduje się m. in. 78-letni Andre le Troquer, b. przewodniczący Zgromadzenia Narodowego.

Ze względu na drastyczny materiał dowodowy, przesłuchiwanie oskarżonych i świadków odbywać się będzie przy drzwiach zamkniętych.

Wszyscy oskarżeni odpowiadają z wolnej stopy, w areszcie przez cały czas przebywa jedynie Sorlut.

Masaż serca przywraca życie pacjentowi

LONDYN PAP. Ambasador japoński w Danii, Kieczi Tatsuki przebywa obecnie w szpitalu londyńskim jako rekonwalescent, różniący się tym od innych, że „przeżył własną śmierć". Przyjechał on do Londynu dla poddania się operacji wrzodu przewodu pokarmowego. W czasie operacji serce tego 60-letniego człowieka nagle się zatrzymało. Chirurdzy otworzyli wtedy jego klatkę piersiową i rozpoczęli ręczny masaż serca. Po kilku minutach serce znowu zaczęło bić.

ORP „Iskra" wyruszył w rejs próbny

GDYNIA PAP. Dziś z portu gdyńskiego wypłynął w rejs szkoleniowy ORP „Iskra", mając na swym pokładzie 40 harcerzy morskich z chorągwi gdańskiej. W ciągu dwóch tygodni młodzi żeglarze pod opieką załogi żaglowca marynarki wojennej oraz instruktorów harcerskich, opanowywać będą tajniki wiedzy o morskiej żegludze.

UCZENI amerykańscy wzywają do zawarcia porozumienia atomowego

WASZYNGTON PAP. Federacja uczonych amerykańskich, zrzeszająca w swych szeregach ponad 2 tysiące wybitnych ludzi nauki, opublikowała oświadczenie przygotowane na doroczne posiedzenie kierownictwa organizacji, które odbyło się w ubiegłym tygodniu w Waszyngtonie.

Oświadczenie to podkreśla, że gdyby nawet porozumienie w sprawie zakazu prób z bronią nuklearną zawarte między ZSRR, USA i W. Brytanią przedstawiało pewne ryzyko to w każdym razie ryzyko to byłoby niczym w porównaniu z niebezpieczeństwem kontynuowania wyścigu zbrojeń.

Najlepsi wśród najlepszych

Wysokie odznaczenia państwowe dla szczecińskich ZMS-owców

16 SZCZECIŃSKICH działaczy młodzieżowych otrzymało z rąk przewodniczącego Rady Państwa Aleksandra Zawadzkiego wysokie odznaczenia państwowe. Uroczystość dekoracji przedstawicieli szczecińskiej organizacji ZMS odbyła się w Belwederze.

A OTO nazwiska odznaczonych: HENRYK KANICKI, I sekretarz KW ZMS, JERZY OSTRZYŻEK, długoletni działacz młodzieżowy, pracownik KW PZPR, STANISŁAW OŻEG, kierownik wydziału organizacyjnego KW ZMW, ZOFIA RYCHLIK, robotnica, I sekretarz KZ ZMS w ZPO im. 22 Lipca, JERZY WIECZOREK, I sekretarz KM ZMS, KAZIMIERZ DUTKO, I sekretarz KP ZMS w Pyrzycach, WITALIS JURKIEWICZ, kierownik wydziału szkolnego KW ZMS, ELIGIUSZ KARPOWICZ, aktywista ze Stargardu, JAN KOMINEK, I sekretarz KP ZMS w Gryfinie, BERNARD KUŚMIEREK, członek sekretariatu KP ZMS w Łobezie, JANUSZ MAJEWSKI, działacz ZMS ze Szczecina, ZDZISŁAW OLSZAŃSKI, I sekretarz KP ZMS w Nowogardzie, ZDZISŁAW GAJTKOWSKI, brygadzista młodzieżowej brygady produkcyjnej w Fabryce Przetworów Ziemniaczanych w Nowogardzie, ROMAN PAWEŁEK ślusarz ze Stoczni im. A. Warskiego i MIECZYSŁAW PILANC, brygadzista młodzieżowej brygady w porcie szczecińskim.

Wszystkim odznaczonym składamy serdeczne gratulacje.

SZCZECIŃSKA organizacja ZMS ma swych reprezentantów w Komitecie Centralnym w osobach I sekretarza KW Henryka KANICKIEGO i Romana PAWEŁKA, ślusarza ze Stoczni im. A. Warskiego. W skład Centralnej Komisji Rewizyjnej powołany został Kazimierz KACZOROWSKI, technik parowozowni ze Stargardu. (a)

Z ostatniej chwili

XIII Wyścig Pokoju rozpoczęty!

PRAGA PAP. Specjalni wysłannicy PAP red. red. R. Defratyka i M. Eibel donoszą z Pragi:

Dziś o godz. 12 czasu warszawskiego nastąpił w Pradze start do pierwszego etapu 13 Wyścigu Pokoju „Trybuny Ludu", „Neues Deutschland" i „Rudeho Prava". Na trasę prowadzącą przez Warszawę do Berlina, wyruszyło 119 kolarzy z 20 państw. Barwną kawalkadę kolarzy otwierali na starcie Jugosłowianie przed Anglią i Holandią. Polacy, jadący w biało-czerwonych koszulkach, znajdowali się na 10 miejscu.

O GODZ. 17,15 Polskie Radio transmituje z Brna finał I etapu.

Od dziś wykup obligacji NPRSP

WARSZAWA PAP. Ukazała się już urzędowa tabela XVII losowania Narodowej Pożyczki Rozwoju Sił Polski, które odbyło się w dniach 1—14 kwietnia br. Na jej podstawie placówki PKO i NBP rozpoczną 2 maja br. wykup wylosowanych obligacji i wypłatę premii pieniężnych.

ODDANE DO DRUKU O GODZ. 9.30

HUH CZUNG SKOMPLETOWAŁ SWÓJ TYMCZASOWY GABINET

* PEKIN PAP. Według doniesień z Seulu, południowokoreański minister spraw zagranicznych Huh Czung pełniący obowiązki premiera rządu tymczasowego, skompletował swój gabinet obsadzając trzy wakujące dotychczas stanowiska. Dziś w poniedziałek Huh Czung zamierza przedstawić swój gabinet parlamentowi.

SPISKOWCY W PORTUGALII

* LONDYN PAP. W Lizbonie rozpoczął się dziś proces 6 oficerów i 15 osób cywilnych oskarżonych „o usiłowanie obalenia reżimu Salazara". Trzech z oskarżonych: oficer marynarki handlowej, pensjonowany kapitan portugalskich sił zbrojnych oraz pewien przemysłowiec oskarżeni są również o „rozpowszechnianie pamfletów, które mogłyby wywołać niepokój wśród społeczeństwa i atakowały premiera".

ARESZTOWANIA W CASSABLANCE

* PARYŻ PAP. W czasie pochodu pierwszomajowego w Cassablance doszło do starć z policją. Według danych z niedzieli wieczorem, policja aresztowała około 100 osób — związkowców członków marokańskich unii pracy i unii generalnej robotników marokańskich. Liczba rannych obliczana jest na około 20.

W doniesieniach z Tangeru, gdzie pochód pierwszomajowy został zakazany przez rząd, doszło również do incydentów. Policja użyła gazów łzawiących.

CZOU EN-LAI ODWIEDZI KAMBODŻĘ

* PEKIN PAP. Jak podaje Agencja Nowych Chin, na zaproszenie rządu Królestwa Kambodży, premier Chin Czou En-lai złoży w tym kraju wizytę przyjaźni w dniach od 5 do 9 maja br. Ministerstwo Spraw Zagranicznych Demokratycznej Republiki Wietnamu podało, że premier ChRL, przyjął zaproszenie premiera DRW i złoży wizytę w Hanoi.

Z PODRÓŻY GENERAŁA DE GAULLE'A

* PARYŻ PAP. — Generał de Gaulle przybył na Martynikę. Na lotnisku w Fort de France oczekiwały go tłumy. Przywitanie ze strony ludności było bardzo serdeczne. Orszak oficjalny musiał posuwać się powoli i zużył ponad godzinę dla przebycia 14 kilometrów, które oddzielają lotnisko od centrum miasta.

W STAMBULE ROZPOCZĘŁA SIĘ SESJA RADY NATO

* PARYŻ PAP. W atmosferze napięcia wywołanego ostatnimi wydarzeniami, w warunkach obowiązującej godziny policyjnej i stanu wyjątkowego zebrali się w Stambule na konferencję ministrowie spraw zagranicznych piętnastu krajów NATO. Dość paradoksalna wydaje się konferencja poświęcona obronie wolności i demokracji, odbywająca się w mieście objętym stanem wyjątkowym — stwierdza w depeszy ze Stambułu korespondent Agencji France Presse.

SYTUACJA W TURCJI

* PARYŻ PAP. Przez całą niedzielę obowiązywał w Stambule zakaz opuszczania domów. Tylko kobiety mają prawo zakupić chleb. Komunikat rządowy przestrzega, że wojsko otrzymało rozkaz strzelania do każdej grupy składającej się z więcej niż 5 osób.

Ponad milionowe miasto wyglądało w niedzielę jak wymarłe. U wylotu każdej z ulic stoją czołgi kontrolujące ulice. Pałac, w którym obraduje konferencja NATO, otoczony jest kordonem wojska w pogotowiu bojowym. Na niebie patrolują samoloty.

1 MAJA W SZCZECINIE

(Dokończenie ze str. 1)

Ludzie w oknach kamienic, na balkonach, nawet na dachach. Poprzedzana wojskową orkiestrą zbliża się czołowa grupa pochodu. Działacze partyjni i gospodarczy, zaproszeni goście zajmują miejsca na trybunie. Długim szpalerem stają poczty sztandarowe. Nadlatuje helikopter. Rzuca wiązanki kwiatów.

Zbliżają się harcerze. Jest ich ponad 3 tysiące. Na czele orkiestra złożona z fanfar i werbli. Idzie sztandar Chorągwi. Za nim instruktorzy. Defilują drużyny z hufca Pogodno. Najwięcej braw zbierają zuchy przebrane dowcipnie i kolorowo. Wzbudzają powszechny aplauz, idą Marsjanie, Ali Baba ze swymi 40 rozbójnikami, piraci...

DRUŻYNA harcerek z „Odzieżówki" niesie gałązkę — symbol wiosny i radości. Dalej chłopcy z rozwiniętym spadochronem. Wolniutko przejeżdża na rowerach z motorkami drużyna z Ośrodka Technicznego.

Defiluje hufiec Dabie, za nim Nadodrzański. Na czele zuchy. Znów barwne i pomysłowe stroje, korowody, niespodzianki. „Grzybowe ludki" bawiące się „w listonosza" wręczają stojącym na trybunie listy z pozdrowieniami od harcerzy. „Czerwone kapturki" częstują cukierkami z koszyczków. Idą drużyny starsze. Pozdrawiają trybunę machaniem rąk i okrzykami.

Szeroką zielono-szarą lawą maszeruje hufiec Śródmieście. Znów setki wyciągniętych rąk z kolorowymi chustami, znów szczepy, drużyny, sztandary.

W przeddzień 1 Maja zwodowano drugi 10-tysięcznik w Stoczni Szczecińskiej. Na zdjęciu m/s „Ludwik Solski" w chwilę przed wodowaniem.

DO TRYBUNY zbliża się kolumna ZMS. Na czele Komitet Wojewódzki i Miejski organizacji. Dalej stalowe mundury junaków z OHP i młodzież, młodzież...

„Nasze ZMS-owskie zadanie w szkole, to dobre wyniki w nauce" — głosi jeden z transparentów. ZMS-owcy trzymają w rękach wysokie, kolorowe malwy. Kolumna wygląda barwnie — radośnie. Maszerujący młodzi kominiarze uchylają przed trybuną cylindrów, wylatują z nich białe gołębie.

A OTO SPORTOWCY. Niosą wielki emblemat 15-lecia sportu w Polsce Ludowej. Czerwone spodenki, żółte koszulki, w rękach drzewce rozwianych szturmówek. Bordowe dresy, granatowe dresy... Sportsmenki niosą kółka i w takt marszu wykonują rytmiczne ćwiczenia.

— Niech żyją sportowcy Szczecina — pada okrzyk ze wszystkich megafonów zainstalowanych wzdłuż trasy.

Idzie „Pogoń" z I-ligową drużyną piłki nożnej. Płyną w 1-majowym pochodzie sztandary zrzeszeń, klubów. Idą młodzi zawodnicy i doświadczeni weterani boisk i stadionów. Rugbyści, wioślarze, szermierze, tenisiści, LPŻ-owcy strzelcy, modelarze, szkutnicy, łączności owcy.

PRZED trybuną manifestuje załoga Stoczni im. Warskiego. Szturmówki czerwone i biało-czerwone, baloniki, emblematy z cyframi planu i wykonawstwa.

„Byliśmy, jesteśmy i będziemy nad Odrą, Nysą i Bałtykiem" — napisali stoczniowcy na swym transparencie. To hasło i żądania zakazu broni atomowej oraz zakazu uzbrajania w nią Bundeswehry najczęściej można było spotkać w 1-majowym pochodzie.

Emblematy z gorejącym płomieniem — to zbliża się ZMW. Młodzi w pięknych, ludowych strojach poprzedzają chłopów ze spółdzielni produkcyjnych i załogi PGR i POM.

Idą w 1-majowym pochodzie portowcy Szczecina, Stocznia Remontowa, „Polcargo", „Gryf", Huta Szczecin. Znów dużo dzieci idących wraz z rodzicami, znów bukiety kwiatów rzucane na trybunę, pozdrowienia i okrzyki. Mani festuje Cementownia, „Superfosfat", Papiernia. Widzimy niesione w pochodzie portrety Chruszczowa, Gomułki, Lenińskiego, Marksa i Engelsa.

Maszeruje PZM, Fabryka Maszyn Budowlanych, Zakłady Rybne, budowlani Szczecina, budowniczowie Mostu Cłowego.

NIECH żyje 1 Maja — wołają transparenty. Szturmówki, baloniki, chorągiewki. Na przemian grają dwie orkiestry. Różnokolorowa rzeka manifestantów płynie całą Aleją Wojska Polskiego. Idą artyści, młodzież z Liceum Plastycznego z paletami w rękach. Dziewczęta z I Liceum Ogólnokształcącego rzucają na trybunę wiązki czerwonych tulipanów. Idą szkoły zawodowe, licea pedagogiczne, studia nauczycielskie.

Maszerują kolejarze. Zajmują całą szerokość ulicy. Dalej biało-czerwone rozetki w klapach — to manifestuje szczeciński handel.

Do trybuny zbliża się kolumna młodzieży szczecińskich wyższych uczelni. W czerwonych i niebieskich chustach maszeruje PAM, Politechnika, WSR. Wraz z młodzieżą idą profesorowie, adiunkci, asystenci.

Białe kaski i białe pasy motocyklistów, cała zmotoryzowana kolumna — to energetyka szczecińska. Przemykają wozy szczecińskich taksówkarzy, pędzą zawodnicy na maszynach wyczynowych. Ulice niebieszczeją od stali. Cichnie warkot silników. Kończy się pierwszomajowy pochód Świętokrzyżów stolicy Pomorza Zachodniego.

Tłumy rozpływają się w bocznych ulicach. Miasto jest radosne, odświętne. Korzystając z rozpogadzającego się dnia wiele osób nie czekając na środki miejskiej komunikacji ruszyło do domów spacerkiem. (wit)

Pod takim transparentem manifestowali młodzi ZMS-owcy ze szkół.

Sportsmenki w bordowych i niebieskich dresach wykonują efektowne ćwiczenia z kółkami.

Szczep drużyn harcerskich z ul. Cyrula i Metodego otrzymał w ubiegłą sobotę sztandar.

Na zdjęciu: szczepowy — Szymański przekazuje sztandar pocztowi sztandarowemu.

Ćwiczenia z drużyn harcerskich niosą rozwinięty spadochron.

Zabawy, festyny ludowe i pokazy ogni sztucznych w całym kraju

NIEZWYKLE uroczyście i radośnie zarazem obchodził cały kraj tegoroczne 1-majowe święto. W GDAŃSKU na czele pochodu szli działacze PZPR, ZSL, SD i weterani ruchu robotniczego. Ludność stolicy Górnego Śląska zebrała się na centralnym placu Kalowie — pl. F. Dzierżyńskiego. Do zebranych przemówienie wygłosił I sekr. KW PZPR Edward GIEREK. Choć w ŁODZI, podobnie jak i w innych miastach, pogoda nie dopisała, na odświętnie udekorowane ulice wyległy tysiączne rzesze ludności. Punktem centralnym uroczystości był sławny w historii ruchu robotniczego Wodny Rynek. Do zebranych na nim manifestantów przemówienie wygłosił członek Biura Politycznego KC PZPR Roman ZAMBROWSKI. Zgromadzeni uchwalili rezolucję, wyrażając swe gorące przekonanie, że zbliżająca się konferencja na szczycie przyniesie światu upragniony pokój.

Wiadomości o wielkich manifestacjach 1-majowych przynoszą depesze ze wszystkich stron Polski — Lublina, Białegostoku, Poznania, Opola, Olsztyna, Wrocławia, Krakowa, Gdyni i Bydgoszczy.

Ostatnie doniesienia mówią także o licznych zabawach i festynach ludowych jakie miały wczoraj wieczorem miejsce we wszystkich nieomal miejscowościach Polski. Odbyło się też wiele zawodów sportowych, gier i zabaw dla dzieci oraz pokazy ogni sztucznych. Tam gdzie pogoda nie dopisała wypełniły się domy kultury, świetlice i kluby.

Przemówienie Władysława Gomułki na wiecu w Warszawie

(Dokończenie ze str. 1)

Władysław GOMUŁKA przechodzi następnie do manifestacji 1-majowych narodu polskiego i stwierdza, że naród nasz zespalając swe siły z wszystkimi światowymi siłami pokoju żąda:

♦ Zawarcia układu w sprawie powszechnego i całkowitego rozbrojenia.

♦ Natychmiastowego zakazu doświadczeń z bronią atomową i nuklearną.

♦ Przerwania remilitaryzacji Niemiec zachodnich i zaprzestania odwetowej, rewizjonistycznej działalności przeciwko NRD, Polsce i Czechosłowacji.

♦ Zawarcia traktatu pokojowego z Niemcami i rozwiązania sprawy zachodniego Berlina.

* * *

♦ Od r. 1945 lud polski świętuje 1 Maja jako gospodarz swego kraju. W ciężkim trudzie dźwignęliśmy go z wojennych popielisk i dawnego zacofania gospodarczego. W ciągu 15 lat władzy ludowej ogólna produkcja przemysłowa wzrosła 4,5 razy w porównaniu z r. 1937.

♦ Wielki jest dorobek 15-lecia. Jednocześnie wielkie zadania stoją przed nami. Musimy dalej w szybkim tempie rozbudowywać bazę produkcyjną, aby zabezpieczyć młodemu pokoleniu pracę, stworzyć warunki do dalszej poprawy bytu narodu. Na stworzenie każdego nowego miejsca w pracy w przemyśle trzeba obecnie wydatkować 200 tysięcy złotych.

♦ Na inwestycje w dziedzinie oświaty musimy wydatkować w latach 1961 ponad 19 miliardów złotych. W aktualnej pięciolatce zbudujemy 1.770 tys. izb.

W zakończeniu swego przemówienia Władysław GOMUŁKA zwraca się do chłopów, spółdzielców, robotników PGR, do inteligencji wiejskiej, do działaczy kółek rolniczych:

♦ Uprawiajcie troskliwie każdy hektar ziemi, wykorzystujcie w pełni wszystkie zdobycze agrotechniki.

Do robotników i pracowników przemysłu i handlu Władysław GOMUŁKA zwraca się z apelem:

♦ Wykonajcie i dostarczcie terminowo rolnictwu przewidziane planem maszyny, narzędzia i środki chemiczne.

(Pełny tekst przemówienia Władysława Gomułki — w prasie poczorej).

TŁUMY szczeciniaków na ulicach

WCZORAJ było chłodno — ok. 7 stopni C — i pochmurno. *Słońce* pokazało się na chwilę o 11,12, potem zniknęło za chmurami i zaczęło nieco przygrzewać dopiero w południe. *Tradycyjnie ciepła 1-majowa pogoda tym razem zawiodła, nie zawiedli natomiast mieszkańcy Szczecina. Tłumnie wylegli na ulice, jak zawsze na 1 Maja w dniu Święta które weszło wszystkim w krew i przeobraziło się w tradycję.*

Już przed dziewiątą rzesze ludzi gromadziły się w miejscach zbiórki. Na długo przed rozpoczęciem manifestacji po obu stronach Al. Wojska Polskiego ustawili się mieszkańcy miasta — głowa przy głowie. Bardzo dużo dzieci. W oknach grupy widzów. Co odważniejsi — na dachach oparci o kominy lub anteny telewizyjne. Ścisk. Wesoły gwar.

Bardzo dużo kwiatów — w rękach i zatkniętych za proporce. Kolorowe baloniki. I choć niesprzyjająca pogoda „odbarwiała" pochód, (większość ludzi ubrała się w jesionki), było barwnie i radośnie.

Milicjanci ze zwykłym taktem utrzymywali porządek wzdłuż trasy pochodu. Widzieliśmy kilku z „kieszonkowymi" radiostacjami. W chwili, gdy przez pl. Przyjaźni przechodziła grupa wioślarzy z SZWS bariera porządkowych się przerwała i tłum widzów zmieszał się z orkiestrą wojskową. Z tej racji chciano usunąć reportera szczecińskiej TV, a gdy ten się tłumaczył, że musi nakręcić 100 m taśmy na 5-minutowy program, powiedziano mu, że i tak o wszystkim dowie się z radia i gazet.

A teraz kilka „NAJ" ze kulis pochodu:

NAJwięcej hałasu wyrobił helikopter, z którego rzucano wiązanki kwiatów na trybunę. Fala wiatru wywołana ruchem śmigła, wzniecila tumany kurzu i wywróciła postument ze szturmówkami.

NAJwiększą sensację wzbudził autentyczny Rzymianin w tekturowym greckim hełmie i z assyryjską brodą, prowadzący grupę zuchów. Rzymianin jechał na prawdziwym rasowym koniu. Później się okazało, że Rzymianin — to dziewczyna, przyboczna jednej z drużyn.

NAJmłodszym uczestnikiem pochodu był 2-letni Staś niesiony przez jedną z pracownic ZPO. W ogóle w pochodzie brało udział bardzo dużo dzieci.

NAJbardziej zmarzła grupka malutkich gimnastyczek, ubranych w b. skąpe stroje; organizatorzy tej grupki nie słuchali ostrzeżeń PIHM-u.

NAJwiększym powodzeniem (mimo chłodu) cieszyły się lody, a dopiero po nich — piwo, tradycyjna kiełbasa z ruchomych bufetów i... kolorowe baloniki.

NAJładniejsze były (zdaniem widzów) dziewczęta z Łączności i Służby Zdrowia. A poza tym wszystkie szczecinianki wyglądały uroczo.

NAJbardziej pomysłowi dokazali się harcerze. Drużynowi zuchowe były poprzebierane na przemian za Indian, za Marsjan, za starożytnych Słowian za powstańców warszawskich, za wojowników...

NAJśmieszniej wyglądało dwóch panów którzy obserwowali pochód z dachu handlowej ciężarówki. Bezpośrednio pod ich nogami zwisały długie festony kiełbasy, co z odległości sprawiało niesamowite wrażenie.

Ogólnie biorąc, mimo nienajlepszej pogody, tegoroczne obchody pierwszomajowe przeszły pod znakiem dobrych humorów i wesołego nastroju.

Po zakończeniu manifestacji ulice miasta zaroiły się tłumem spacerowiczów. Widzieliśmy wiele dzieci w wózkach, wracających z pochodu. W kawiarniach i restauracjach trudno było znaleźć wolne miejsce. (al)

Szczeciński ZB-45 podoba się w Żylinie

SZCZECIŃSKIE dźwigi ZB-45 cieszą się dużym uznaniem wśród budowniczych Czechosłowacji. Kraj, który w tym roku z okazji 15 rocznicy wyzwolenia szczególnie uroczyście dokonuje podliczenia swo ich wielostronnych osiągnięć — ma niemałe sukcesy także i w dziedzinie budownictwa przemysłowego i mieszkalnego, szczególnie w Słowacji, przed wojną bardzo pod tym względem zaniedbanej. Powstają tam nie tylko nowe osiedla w miastach, ale i nowe miasta wokół nowych zakładów przemysłowych.

Przyjemnie jest nam, szczecinlakom, stwierdzić, że w tym pełnym rozmachu budownictwie, prowadzonym nowoczesną techniką, również i na sza, szczecińska wytwórczość ma niepośledni udział. Na przykład Państw. Przedsiębiorstwo Budowlane w Żylinie chwali nasze dźwigi ZB-45, produkowane przez Szczecińską Fabrykę Maszyn Budowlanych. Dźwigi te pracują zarówno w samym Żylinie jak i w innych miastach Słowacji.

Według opinii dźwigowego Theimera, który kieruje swą maszyną przy budowie nowego miasteczka Martin, dźwig ZB-45 jest sprawny, łatwo do sięgający celów, głównie dzięki zastosowaniu ruchomego wodzaka, co zmniejsza do minimum potrzebę przesuwania całego dźwigu. „Przy pierwszych dźwigach mieliśmy troche kłopotu z wyposażeniem elektrycznym — mówi Theimer — ale w następnych szczecińscy producenci usunęli te usterki i teraz wszystkie ZB-45 działają bez zarzutu".

„Dźwig w Martinie pracuje na dwie zmiany — piszą nam budowniczowie okręgu żylińskiego — przenosi na budowę i pomaga układać gotowe prefabrykaty, dostarcza beton i różne potrzebne elementy. Od wczesnego rana do późnego wieczora widać jak dźwig zatacza kręgi swoim potężnym ramieniem, jak po tym ramieniu przesuwa się wodzak z zawieszonymi ciężarami, jak robotnicy zręcznie i pewnie układają elementy budowy"...

Zupełnie jakbyśmy widzieli budowę na Małopolskiej czy na Starówce w Szczecinie, prawda?

„Już sama sylwetka dźwigu ZB-45 z daleka świadczy, że powstaje tu budynek duży, piękny, nowoczesny, który dobrze służyć będzie robotnikom pobliskich nowych zakładów przemysłowych — piszą żylińscy budowlani. — Jest to jeden z najbardziej ulubionych typów dźwigów używanych w naszym przedsiębiorstwie". (v)

W GORZYSTEJ, pięknej Słowacji powstają nowe osiedla i miasteczka przy nowych zakładach przemysłowych. Na zdjęciu: budowa dzielnicy mieszkaniowej w Martinie. Szczecińskie dźwigi budowlane ZB - 45 godnie tu reprezentują swoje miasto rodzinne i swoich twórców.

W dniu 28 kwietnia 1960 r. zmarła

Maria Saja

emerytka

b. długoletnia pracownica Rejonu Przemysłu Leśnego w Szczecinie.

Zmarła była cenionym pracownikiem, wzorowym kolegą i gorącym patriotą naszej ludowej ojczyzny.

DYREKCJA, RADA ZAKŁADOWA I PRACOWNICY REJONU PRZEMYSŁU LEŚNEGO

810-K

Przetarg

na wykonanie robót budowlanych, elektrycznych i wentylacji w Szczecinie

ogłasza

DYREKCJA OKRĘGU POCZTY I TELEKOMUNIKACJI W SZCZECINIE,

Al. Niepodległości 41/42

W przetargu mogą brać udział przedsiębiorstwa państwowe, spółdzielcze i prywatne. Odnośna dokumentacja do wglądu w Dziale Inwestycji DOPiT pokój nr 232 w godzinach od 8 — 15. Oferty należy składać do skrzynki ofert w hallu Dyrekcji na parterze w terminie do dnia 10 maja br. Otwarcie ofert nastąpi dnia 11 maja o godz. 10 rano. Dyrekcja zastrzega sobie prawo wyboru oferenta bez podania powodu.

808-K

Przetarg NIEOGRANICZONY

na wykonanie robót remontowych w willi „Najade" w Świnoujściu przy ul. Sienkiewicza Nr 14 (róg Bałtyckiej)

ogłasza

Przemysłowy Instytut Telekomunikacji w Warszawie ul. Poligonowa 30. Przetarg odbędzie się w dniu 20 maja 1960 r. o godz. 10, w Dziale Gospodarczym Instytutu, pokój Nr 26 (na parterze).

Wszelkich informacji udziela Dział Gospodarczy telefon 10-00-51 wew. 135. W przetargu mogą brać udział instytucje państwowe, spółdzielcze i prywatne. Oferty należy składać w zalakowanych kopertach do dnia 20 maja 1960 r. do godz. 9. w pokoju Nr 26. Zastrzegamy prawo wyboru oferenta.

809-K

NAUKA

KORESPONDENCYJNE lekcje języków obcych. Informacje: Warszawa 10, skr. 68. 719-K

NIERUCHOMOŚCI

DOMEK jednorodzinny z ogrodem, mieszkanie wolne, sprzedam pilnie. Czesław Pyzik, Kraśnik, ul. Zielona 90. 816-K

PARCELKI budowlane w Luboniu koło Poznania, sprzedam. Wiadomość: Szczecin, Długosza 2 — piekarnia. 3398-G

PRACA

POTRZEBNA gosposia samodzielna w średnim wieku na stałe. Buczka 28—3. 3408-G

SAMODZIELNA gosposia dochodząca potrzebna na natychmiast. Zgłoszenia od godz. 16—19. Santocka 7—8. 3409-G

POTRZEBNA pilnie pomoc domowa. Jedn. Narodowej 41—7. 3396-G

POMOC do dzieci potrzebna na stałe. Niebuszewo, Ejsmonda 1—8. 3399-G

KUPNO

LEKKĄ przyczepę do motocykla, kupię, tel. 36-165. 3414-G

SAMOCHÓD bagażowy, kupię lub zamienię na osobowy. Wiadomość: tel. 350-84, od godz. 11—16. 3415-G

SAMOCHÓD osobowy „Mercedes" 170 V do remontu, może być bez motoru, kupię, tel. 366-35. 3398-G

RÓŻNE

WYDAJĘ obiady domowe z trzech dań, tel. 366-44. 3423-G

WYKONUJĘ wkręty do metalu. Kulesza, Włochy, Urszuli 8, tel. 22-30-38. 813-K

OBELGI rzucone na Stefanię Świdrów odwołuję i przepraszam. P. Świdrów zam. Szczecin, ul. Bogusława 48—6. 3417-K

LOKALE

POSZUKUJĘ pokoju słonecznego, sublokatorskiego przy kulturalnej rodzinie. Oferty: Biuro Ogłoszeń, Al. Wojska Polskiego 2 na nr 553. 3397-G

MŁODE małżeństwo poszukuje mieszkania za zwrotem kosztów remontu, lub pokoju sublokatorskiego z używalnością kuchni. Wiadomość: listownie lub osobiście na adres M.P., Szczecin, ul. Leszczyńskiego 23. 3424-G

SAMOTNY poszukuje pokoju sublokatorskiego, tel. 350-61 od godz. 7—15. 3400-G

POSZUKUJĘ 2 pokoi z kuchnią w Stargardzie lub w innym mieście. Zwrócę koszty remontu, do 10.000 zł. Oferty: Biuro Ogłoszeń, Al. Wojska Polskiego 2 na nr 554. 3401-G

2 MIESZKANIA zamienię na willę dwurodzinną, przeznaczoną do sprzedaży, tel. 349-61 od godz. 15. 3402-G

UCZCIWA pracująca poszukuje pokoju sublokatorskiego przy rodzinie na 2 miesiące. Zapłata z góry, tel. 20-87. 3402-G

POKÓJ z używalnością kuchni, front, zamienię na pokój z kuchnią lub większe. Bol. Śmiałego 8—1-b. 3404-G

MIESZKANIE 2 pokoje (44 m) z kuchnią, balkon, słoneczne, c. o., III p. zamienię na 2 kawalerki, chętnie z nowego budownictwa. Wiadomość: tel. 33-338 od godz. 9—17. 3405-G

MIESZKANIE, ogródek w Polczynie-Zdroju, zamienię na 2 pokoje, z kuchnią w Szczecinie lub wynajmę. Wiadomość: Szczecin, Św. Wojciecha 1—9. 3406-G

WYNAJMĘ pokój umeblowany samotnemu panu oraz garaż. Niebuszewo, tel. 45-86. 3407-G

SPRZEDAŻ

10 SZT. ULI pustych, sprzedam tanio. Okrzei 43. 3410-G

AKORDEON nowy, 120 basów Weltmeister, sprzedam. Rew. Październikowej 24—9. 3411-G

SAMOCHÓD Mikrus po przejechaniu 8.300 km, sprzedam niedrogo. Oferty: Biuro Ogłoszeń, Al. Wojska Polskiego 2 na nr 552. 3412-G

ROWER niemiecki, okazyjnie sprzedam. Roosevelta 58—14 od godz. 17. 3413-G

ZGUBY

ZGUBIONO portfel z dokumentami na nazwisko Gerard Markiewicz, Szczecin, ul. Mariacka 10-a—4 3416-G

ZGUBIONO kartę rowerową na nazwisko Waldemar Kalisz nr A-0 126155. 3417-G

ZGUBIONO legitymację nr 143 na nazwisko Bożena Rywacka wydaną przez szkołę im. Marii Curie Skłodowskiej. 3418-G

ZGUBIONO świadectwo ukończenia szkoły podstawowej w Smerdnicy na nazwisko Stanisław Leśniewski. 3419-G

ZGUBIONO pokwitowanie wydane przez WKR na odbiór dowodu osobistego na nazwisko Eugeniusz Kozłowski. 3430-G

ZGUBIONO dowód osobisty nr ACB 314879 na nazwisko Leon Półkowski. 3421-G

ZGUBIONO legitymację studencką nr 2120, kartę mieszkańca Osiedla oraz bon stołówkowy na nazwisko Wojno Andrzej. 3422-G

II PRZETARG OGRANICZONY

na sprzedaż ciągnika marki „Ursus" typ C-45, moc 45 KM — cena wywoławcza zł 16.320

ogłasza

ZAKŁAD TRANSPORTU PRZEM. MIĘSNEGO w Szczecinie, Jedn. Narodowej 42, tel. 37-730.

Przetarg odbędzie się w Bazie Transportowej w Gryficach, ul. Wysoka Brama 1, tel. 420 w dniu 13. V. 60 r. godz. 10. Ciągnik można oglądać tamże w ciągu trzech dni poprzedzających przetarg a nabywca winien uiścić wadium w wysokości 10 proc. ceny wywoławczej. W przetargu mogą wziąć udział instytucje lub osoby, które przedłożą zaświadczenie odpowiedniej władzy.

807-K

PRZETARG NIEOGRANICZONY NA URZĄDZENIE ZIELENI

przy budynku Wydziału Rolnego WSR przy ul. Słowackiego 17 w Szczecinie.

ogłasza

REKTORAT WYŻSZEJ SZKOŁY ROLNICZEJ W SZCZECINIE

W przetargu mogą brać udział przedsiębiorstwa państwowe, spółdzielcze i prywatne. Otwarcie ofert nastąpi w dniu 12 maja 1960 r. o godz. 11 w siedzibie Rektoratu.

Ślepe kosztorysy do otrzymania w Dziale Inwestycji WSR Szczecin, ul. Janosika 8, I piętro, pokój nr 14.

Zastrzega się prawo dowolnego wyboru oferenta i unieważnienie przetargu bez podania przyczyn.

811-K

Pracownicy Poszukiwani

PREZYDIUM Dzielnicowej Rady Narodowej Szczecin Nad Odrą, zatrudni gł. księgowego do pracy w MZBM Nad Odrą. Wymagane wyższe wykształcenie ekonomiczne i 4 lata praktyki w księgowości, lub średnie wykształcenie i 8 lat praktyki. Zgłoszenia należy kierować do Prez. DRN ul. Robotnicza 26, pokój nr 28 w godz. od 8 do 15. Warunki płacy i pracy do omówienia na miejscu. 793-K

SPÓŁDZIELNIA Inwalidów Włókienniczo-Dziewiarska w Szczecinie, ul. Słowackiego 13 zatrudni głównego księgowego. Warunki płacy do omówienia na miejscu. 791-K

INŻYNIERA-OKRĘTOWCA z praktyką konstruktorską zatrudni Biuro Konstrukcyjne Taboru Morskiego Oddział Szczecin. Warunki pracy i płacy do uzgodnienia w biurze, ul. Małopolska 43—44, tel. 44-29. 3119-G

30 MURARZY-TYNKARZY, 10 kierowców, 6 robotników do transportu, 4 lastrikarzy, 10 ślusarzy, 1 mechanika — specjalistę ze znajomością silników wysokoprężnych, 30 robotników niewykwalifikowanych, 4 majstrów budowlanych z długoletnią praktyką zawodową w budownictwie, 2 kierowników grupy robót — wymagane wykształcenie wyższe lub średnie techniczne, zatrudni Szczecińskie Przedsiębiorstwo Budownictwa Miejskiego nr 8. Zgłaszać się: Szczecin, ul. Odrowąża 1, II piętro, pokój 128. Dla zamiejscowych zakwaterowanie w hotelu robotniczym. 365-K

TEATRY

nieczynne

OPERETKA — „Krakowiacy i górale" g. 17 (przedstawienie dla młodzieży szkolnej)

KINA

KOSMOS — „Mozart" g. 9, 11.15, 13.30, 16, 18.30, 21 — austr. — od l. 14

COLOSSEUM — „Bez rozkładu jazdy" g. 10.30, 13, 15.30, 18, 20.30 — jugosł. — od l. 16 — panoramiczny

POLONIA — „Tajemnice alkowy" g. 11, 14.15, 16.30, 18.45, 21 — franc. — od l. 18

DZIAŁKOWE — nieczynne

DELFIN — „Światła w oknach" g. 14.30, 16.40, 18.50, 21 — radz. — od lat 12

PIONIER — „Cyt! Niedźwiedzi" g. 9.30, „Warszawska syrena" g. 10.30, 12.30, 14.30, 16.30 — polski — od l. 7 — „Rzymskie wakacje" g. 18.30, 20.45 — USA — od l. 14

PROMIEŃ (ZBM) — „Milcząca gwiazda" g. 13.30, 15.45, 18, 20.15 — pol.-NRD — od l. 14.

MARS — nieczynne

PAŁAC MŁODZIEŻY — „Historia z pieskiem" (bajka dla najmłodszych) g. 17

MEWA — nieczynne

FALA — nieczynne

SOSENKA — nieczynne

ECHO — „Letni sen" g. 18, 20 — szwedzki — od l. 18

ŚWIT — „W rytmie rock and rolla" g. 18, 20 — ang. — od l. 16

PRZYJAŹŃ (Dąbie) — nieczynne

SZMARAGDOWE — nieczynne

HUTNIK — „Morderca mimo woli" g. 18, 20 — jap. — od lat 18

BAJKA — nieczynne

1 MAJ — nieczynne

ŻEGLARZ — nieczynne

REPERTUAR KIN — na podstawie informacji WZK

FOTOPLASTIKON — Woj. Pols. 36 — „Wystawa światowa w Paryżu" g. 10—21

KLUBY

13 MUZ — „Teatr Propozycji" (powtórzenie trzech jednoaktówek Williamsa — g. 20

NOT — nieczynny

SPÓŁDZIELCÓW — nieczynny

PTTK — czynny od g. 12—22

TPPR — Inauguracja Dni Techniki Radzieckiej g. 18

PIMPUŚ — próby zespołów — g. 18

WYSTAWY

MUZEUM — nieczynne

SZPITALE

MIEJSKI SZPITAL SPEC. — św. Wojciecha 7

KLINIKA CHIR. I — Unii Lubelskiej 1

PORADNIA INTERNISTYCZNA — Wojska Polskiego — czynna od g. 18—22

APTEKI

Nr 2 — Mickiewicza 101 — tel. 49-82

Nr 6 — Al. Wojska Polskiego 134 — tel. 51-37

RADIO

WIADOMOŚCI: 15.00, 19.00, 22.30

SERWIS RYBACKI: 20.00

SZCZECIN: 16.00 „Płyty z Pionia", 16.20 Muzyka, 16.40 „Dwaj z IV klasy" — opow., 18.00 Przegląd Aktualności Wybrzeża, 19.05 Muzyczny kołowrotek, 19.30 „Kurs z puckiej wiedy", 19.45 Gra zespół Sylwestra, 20.10 „Proszę o głos", 20.40 Mówią przewodniczący rad narodowych.

WARSZAWA: 15:10 Fala 56, 15.30 Dla dzieci starszych — pogadanka dr Jana Żabińskiego pt. „Złota rybka", 15.50 Melodie włoskie gra orkiestra Dino Ilivieri, 17.00 Melodie hiszpańskie, 17.15 Transmisja z zakończenia I etapu XIII Wyścigu Pokoju — Brno, 17.45 Muzyka ludowa Holandii, 18.35 Muzyka i aktualności, 20.25 „Od A do Z" — encyklopedia artystyczna, 21.00 Z kraju i ze świata, 21.40 Gra orkiestra taneczna Joe Loss'a, 22.00 Uniwersytet Radiowy, 22.15 Aud. literacka „Gdy płonie las", 22.35 Mistrzowskie wykonanie utworów muzyki klasycznej i romantycznej Ludwik van Beethoven.

KINA TERENOWE

DAR (Stargard) — „Okrucieństwo" — radz.

CAPITOL (Gryfice) — „Dr Corda aresztowany" — NRF

WISŁA (Goleniów) — „Obcy w domu" — franc.

ROBOTNIK (Pyrzyce) — „Niemowlę na manewrach" — ang.

VINETA (Warszów) — „Między niebem a ziemią" — CSR.

INA (Stargard) — „Dwa oblicza Nataszy" — radz.

SŁOWIANIN (Międzyzdroje) — „Cafe pod Minogą" — pol.

RYBAK (Świnoujście) — „Los człowieka" — radz.

ZNICZ (Choszczno) — „Noc poślubna" — pol.-fiński.

22 LIPCA (Trzcińsko-Zdrój) — „Błękitna strzała" — radz.

PARKOWE (Goleniów) — „Piękności nocy" — franc.

MORSKIE OKO (Trzebiatów) — „Klęska" — radz.

ORZEŁ (Nowogard) — „Ewakuować miasto" — radz.

REGA (Łobez) — „Sygnały" — polski.

FREGATA (Kamień Pom.) — „Podwójna gra" — radz.

SŁOŃCE (Myślibórz) — „Kamienne niebo" — polski.

PRZEDWIOŚNIE (Dębno) — „W okopach Stalingradu".

ROBOTNIK (Pyrzyce) — „Chorągwie na wieżach" — radz.

GRYF (Gryfino) — „Lunatycy" — polski.

SPORT SPORT SPORT

Siatkarze Pogoni zwyciężyli w międzynarodowym turnieju

NIE WSZYSTKO co się źle zaczyna — źle się kończy. Po porażce szczecińskich siatkarzy z SC Wissenschaft Lipsk wydawało się, że portowcy nie odegrają w turnieju siatkówki dla uczczenia XV-lecia sportu szczecińskiego większej roli. Tymczasem Pogoń sprawiła miłą niespodziankę. Wczoraj w decydującym spotkaniu z Górnikiem Katowice gospodarze zademonstrowali wysoką formę. Cały zespół zagrał nadzwyczaj ambitnie zwyciężając 3:1 (17:15, 19:17, 12:15, 15:13). Przebieg spotkania wskazuje na niezwykle zaciętą walkę. Portowcy starym zwyczajem atakowali zaciekle, natomiast górnicy pokazali wysoką klasę w defensywie. Katowiczanie, którzy przyjechali do Szczecina zaledwie z 6 zawodnikami nie wytrzymali turnieju kondycyjnie. W drugim meczu Dynamo Praga po niemniej zaciętym pojedynku pokonało Wissenschaft 3:2 w setach 15:13, 13:15, 5:15, 16:14 i 15:13.

A OTO ostateczna tabela w turnieju:

1) Pogoń	2	5:3
2) Górnik Katowice	2	7:6
3) SC Wissenschaft Lipsk	1	6:6
4) Dynamo Praha	1	6:8

(x)

Wyłoniono reprezentację juniorów w podnoszeniu ciężarów

NA PODSTAWIE ostatnio odbytych w Płotach eliminacji juniorów w podnoszeniu ciężarów podczas mistrzostw województwa, ustalona została ekipa, która w dniu 8 maja weźmie udział w mistrzostwach ogólnopolskich we Wrocławiu.

W wadze piórkowej barw Szczecina bronić będzie Moskalonek, w lekkiej — Stolarek i Puderwicz, w średniej — Chielicki i Dąbrowski, a w półciężkiej — Cybulko.

Niektórzy z wymienionych zawodników wezmą udział w dniu 1 maja w turnieju międzymiastowym w Białogardzie. Obok ciężarowców Szczecina, udział wezmą także reprezentanci Poznania i Białogardu. Na trójbój ten wyjedzie siedmiu zawodników: Luciński (LZS Myślibórz), Moskalonek (LZS Płoty), Stolarek (LZS Stargard) oraz Kamiński, Chylicki, Cybulko i Duszyński z LZS-u Zdroje.

(ck)

W NIEDZIELĘ w całym kraju rozegrano szereg towarzyskich spotkań piłkarskich.

Pierwszy zespół berlińskiego Dynamo gościł w niedzielę w Krakowie, gdzie spotkał się z wiceliderem naszej ekstraklasy Wisłą. Mecz zakończył się sukcesem piłkarzy krakowskich — 4:0 (1:0). Gospodarze wystąpili osłabieni brakiem reprezentantów: Monicy, Michela, Kawuli i Sykty.

I-ligowa bydgoska Polonia rozegrała towarzyski mecz z III-ligową drużyną Budowlanych Bydgoszcz. Zwyciężyła Polonia — 7:0.

Reflektorem

ZASTRZYK

W SZCZECINIE dobiegu końca akcja wiosennych szczepień przeciwko durowi brzusznemu. Nic więc dziwnego, że w Przychodniach panuje tłok. Ale 27 ub. m. w godzinach popołudniowych w Przychodni Portowej nie było rwetesu z czego chciała skorzystać pani Halina W. Mimo że na dwie urzędujące siostrzyczki przypadało akurat dwie pacjentki — pani Halinę nie przyjęto. „Była nie z tego rejonu". Następnego dnia w Przychodni na Bankowej było kilkudziesięciu pacjentów i tylko jedna siostrzyczka, a mimo to pani Halinie nie czyniono wstrętów, chociaż i tym razem „nie była z tego rejonu". Co dziwniejsze i zastrzyk nie bolał bowiem ukłucie strzykawką „osłodzone" było uśmiechem pielęgniarki.

I pomyśleć, że obydwie Przychodnie sąsiadują ze sobą niemal o miedzę, a takie są tam odmienne zwyczaje wśród siostrzyczek!

(he)

Jeźdźcy coraz bliżej Olimpiady

SOBOTNIE posiedzenie komisji sportowej PKOL poświęcone było ocenie przygotowań naszych jeźdźców do olimpijskiego startu. Zgodnie z ubiegloroczną uchwałą, pełnymi przygotowaniami objęty został wszechstronny konkurs konia wierzchowego (WKKW), natomiast start w Rzymie t.zw. „skoczków", w konkursie hippicznym, uzależniony zostanie od rezultatów lipcowej „małej olimpiady", która odbędzie się w Akwizgranie.

Przygotowania do WKKW ocenione zostały bardzo pozytywnie. Zarówno intensywna praca jeźdźców i koni na zgrupowaniu w Kwidzynie, jak dyscyplina i otrzymane już rezultaty dają gwarancję bardzo dobrego przygotowania koni i ludzi do Olimpiady. Do WKKW oddane zostały wszystkie najlepsze konie znajdujące się w gestii PZJ ze słynnym „Pregorem" na czele. Ostateczny skład personalny jeźdźców, którzy mają szanse na dobre lokaty ustalony zostanie w dniu 24 czerwca.

Poważnymi trudnościami w pracy jeźdźców jest brak krytej ujeżdżalni w Poznaniu. Ujeżdżalnia, która miała być oddana do użytku przed rokiem, jest ciągle nie ukończona. Sprawę tę komisja sportowa postanowiła przekazać prezydium PKOL i przewodniczącemu GKKF. Poruszane było także zagadnienie aklimatyzacji koni w sierpniowe rzymskie upały. Przewidziany termin 8-dniowy jest nie wystarczający i w związku z tym komisja sportowa postanowiła przekazać swój wniosek na prezydium PKOL. Zdaniem komisji wyjazd koni na Olimpiadę do Rzymu jest celowy tylko w wypadku zagwarantowania im co najmniej dwu tygodniowego pobytu w Rzymie przed startem.

Rekord świata Johna Thomasa

Podczas zawodów lekkoatletycznych w Filadelfii 19-letni skoczek amerykański John Thomas ustanowił nowy rekord świata w skoku wzwyż — 2,17. Poprzedni rekord należał do zawodnika radzieckiego Stiepanowa i wynosił 2,16. Na tych samych zawodach Ray Norton przebiegł 200 m w 20,6, wyrównując rekord świata na tym dystansie.

Tenisiści NRF przeciwnikami Polaków

Przeciwnikami tenisistów polskich w drugiej rundzie Pucharu Davisa będzie drużyna NRF. Spotkanie rozegrane zostanie prawdopodobnie w dniach 12 — 15 maja w Warszawie.

Niemcy odnieśli bowiem nieoczekiwane zwycięstwo nad Czechosłowacją 3:2. Po pierwszym dniu meczu w Hannowerze CSR prowadziła z NRF 2:0. Mimo to Niemcy zdołali wygrać spotkanie. W niedzielę Stuck (NRF) pokonał Kordę (CSR) 6:4, 6:0, 6:1, a Kuhnke odniósł zwycięstwo nad najlepszym tenisistą czechosłowackim Javorskym 6:2, 6:2, 6:4.

Sport w jednym zdaniu

PODCZAS mityngu lekkoatletycznego w Wolfsburgu znany zawodnik NRF — Manfred Steinbach uzyskał w skoku w dal — 7,88. Rezultat ten jest zaledwie o 2 cm gorszy od rekordu Niemiec, ustanowionego w 1937 r. przez Longa.

* * *

W ŁODZI odbył się towarzyski mecz lekkoatletyczny Warta (Poznań) — Społem (Łódź). Zwyciężyła Warta 134:118.

W ramach tego spotkania w rzucie dyskiem startował Begier (Warta). Wygrał on tę konkurencję b. dobrym wynikiem — 53,69.

* * *

W CZASIE niedzielnych zawodów kontrolnych poznańskiego AZS-u, Ciastowska uzyskała w skoku w dal 5,82 m.

Na wyróżnienie zasługuje również wynik Skupnego, który przeszedł w skoku wzwyż wysokość 192 cm.

* * *

W DNIU 1 maja rozegrano w Krakowie bieg uliczny na trasie: Kraków — Nowa Huta. W biegu startowali czołowi maratończycy polscy. Zwyciężył Gugała (Olsza) przebiegając dystans ok. 25 km w 1:24.12.8 przed Fertem (Pionier) 1:24.15,6 i Witkowskim (Start Katowice).

* * *

W POZNANIU zakończony został drugi kolejny ogólnopolski turniej wszechwag w zapasach. W ostatnim dniu turnieju faworyt Sosnowski (Legia) zremisował ze swym kolegą klubowym Smolińskim. Tym niemniej w decydującej walce pokonał on Walichta (Lech — Poznań). Tak więc pierwsze miejsce w turnieju zajął Sosnowski przed Walichtem i Smolińskim.

* * *

NA zakończenie tegorocznego sezonu narciarskiego odbyły się w Salzburgu doroczne międzynarodowe zawody narciarskie „Zehnerkar". Warunki śniegowe były dobre. Na starcie slalomu-giganta stanęło 148 narciarzy z Austrii, NRD, Polski i Finlandii. Dobrze spisali się reprezentanci Polski. Zwyciężył Oberaigner (Austria) 1.44,6 przed Polakami Czarniakiem — 1.48,8, Trzebunią — 1.50,5, Sobańskim — 1.51,8 i Andrzejem Rojem — 1.52,4.

W konkurencji kobiet najlepsza była Jahn (Austria) — 1.42,2 wyprzedzając Netzer (Austria) — 1.57,6 i Kurkowiakową (Polska) — 1.59,4.

* * *

ROZEGRANO międzynarodowy mecz piłkarski Ruch z trzecią drużyną rumuńską Uta Arad. Spotkanie zakończyło się remisem — 2:2 (2:1). Ruch wystąpił osłabiony brakiem swych najlepszych pięciu piłkarzy, którzy przebywają na zgrupowaniu kadry w Warszawie.

* * *

WE Wrocławiu II-ligowy grupy północnej II ligi Śląsk pokonał Stal Rzeszów — 3:2 (3:2). W Rzeszowie Stal Rzeszów pokonała rzutami karnymi Resovię. Wynik meczu był 1:1 (1:0). Piłkarze bytomskiej Polonii osłabieni brakiem Szymkowiaka, Grzegorczyka i Liberdy przegrali z II-ligowym Piastem Gliwice — 1:2. Natomiast mistrz Polski Górnik Zabrze grając także bez kadrowiczów pokonał III-ligową Slavię Ruda — 4:1 (1:0).

START do Wielkiego Wyścigu

SPECJALNI WYSŁANNICY PAP. DEFRATYKA i M. EIBEL donoszą z Pragi:

Już tylko godziny dzielą uczestników 13 Wyścigu Pokoju od startu do tradycyjnej imprezy Trybuny Ludu, Neues Deutschland i Rudeho Prava. W hotelu International — głównej kwaterze kolarzy wzrasta napięcie i gorączka przygotowań. Widać to na każdym kroku. Przed gmachem w obszernym hallu, kawiarniach i restauracjach panuje niezwykle ożywiony ruch i zgiełk. Przyjeżdżają dalsze ostatnie już ekipy. Inne wyjeżdżają na spacer po mieście. Wzrasta liczba „łowców" autografów oraz tych którzy dla samej ciekawości zobaczenia słynnych kolarzy gromadzą się przed bazą wyścigu. Nie odstrasza ich odległość półgodzinnej jazdy tramwajem od śródmieścia do kwatery kolarzy ani chłód i deszcz które nadal panują w stolicy CSR.

Znamy już numery startowe kolarzy tegorocznego wyścigu. Kapitan polskiego zespołu — Wilczewski wystartuje z numerem 67 a pozostali Polacy otrzymali dalsze kolejne numery — Fornalczyk — 68, Podobas 69, St. Gazda 70, Piechaczek 71 i Pokorny 72.

Sobota upłynęła naszym zawodnikom głównie na przeglądzie sprzętu. Skończyły się już ostre treningi, zawodnicy czynnie odpoczywają i myślą już tylko o chwili startu.

W sobotę przed południem kierownictwo naszego zespołu było na przyjęciu wydanym przez prezydenta miasta Pragi A. Swobodę dla dziennikarzy i kierownictwa poszczególnych ekip.

RELACJE z przebiegu tegorocznego wyścigu przekazywać będzie ponad 100 dziennikarzy i sprawozdawców radiowych i telewizyjnych oraz fotoreporterów. Jak zwykle przed startem w gronie sprawozdawców toczą się długie dyskusje i spory na temat szans poszczególnych zespołów i zawodników. Przeważa opinia, że kandydatem nr 1 w klasyfikacji zespołowej jest renomowany zespół NRD z dwukrotnym szosowym mistrzem świata i dwukrotnym zwycięzcą Wyścigu Pokoju — Schurem oraz Adlerem, który na swym koncie zapisał już 3 zwycięstwa etapowe.

Dwukrotnym, drużynowym triumfatorem Wyścigu Pokoju — kolarzom radzieckim daje się w tym roku nieco mniejsze szanse z uwagi na ich gruntownie odmłodzony skład. W zespole radzieckim startuje aż 5 debiutantów. Jedynie Wostriakow jest dobrze znany z tras wyścigu pokoju. Trzeba jednak stwierdzić, że debiutanci ci dali już o sobie znać z jak najlepszej strony w wielu poważnych imprezach. Olizarenko to zwycięzca wyścigu dookoła Egiptu i triumfator drugiej spartakiady narodów ZSRR, a Estończyk Wiarawas wygrał w ub. r. wyścig dookoła republik nadbałtyckich.

W ODMŁODZONYCH składach startują również groźne dotychczas zespoły Rumunii i Bułgarii. W drużynie rumuńskiej zabrakło w tym roku znanego Dumitrescu.

Z drużyn zachodnich, w walce o czołowe zespołowe miejsca brani są głównie pod uwagę kolarze Belgii, Holandii i Anglii. Świetną formę swoich zawodników zapowiada zwłaszcza kierownik ekipy holenderskiej Koopmans. Jego zapewnienia nie trafiają jednak do przekonania wielu fachowcom, którzy na podstawie dotychczasowych doświadczeń uważają, że kolarze Holandii, jak i innych państw zachodnich, główną rolę mogą odegrać w walce o sukcesy indywidualne.

Charakterystyczne, że w tym roku w przeciwieństwie do lat ubiegłych, nie ma długich dyskusji na temat szans naszych kolarzy. Panuje jednak przekonanie o właściwym wyborze naszej reprezentacyjnej szóstki. Wśród zespołów walczących o czołowe lokaty powinna zatem znaleźć się i nasza drużyna.

W CHWILI kiedy otrzymujecie „Kurier", ponad 100 kolarzy z 20 państw pedałuje już na szosach Czechosłowacji tocząc walkę na pierwszym etapie tegorocznego Wyścigu Pokoju Praga — Warszawa — Berlin. Polacy wystartowali z następującymi numerami startowymi — kapitan zespołu WILCZEWSKI nr 67, Fornalczyk 68, Podobas 69, Gazda 70, Piechaczek 71 i Pokorny 72.

ANGLIA

1. Bradley
2. Collins
3. Denson
4. Laidlaw
5. Hill
6. Wiltche

BELGIA

7. Baeyens
8. Claes
9. Covens
10. Durner
11. Delahaye
12. Vandenberghen

BULGARIA

13. Nejcev
14. Petkov
15. Trajkov
16. Teodorov
17. Gornakov
18. Kaiga

C S R

19. Krivka
20. Hasman
21. Malten
22. Mares
23. Rennet
24. Revay

DANIA

25. Bangsborg
26. Pingel
27. Jovzensen
28. Pedersen
29. Grounwall
30. Kroeier

FRANCJA

31. Sciardis
32. Duez
33. Lacombe
34. Reaux
35. Reblife
36. Simon

HOLANDIA

37. Balvert
38. Coehorst
39. Lute
40. Rademakers
41. Smirren
42. Walravens

LUKSEMBURG

43. Martinato
44. Gehlhausen
45. Zago
46. Scholer
47. Jacobs

JUGOSŁAWIA

48. Zirovnik
50. Sebenik
51. Bajc
52. Vukojevic
53. Novak
54. Levacic

WĘGRY

55. Aranayi
56. Horvath
57. Megyerdi
58. Szerencses
60. Toeroek

N R D

61. Schur
62. Adler
63. Eckstein
64. Hagen
65. Weissleder
66. Schober

POLSKA

67. Wilczewski
68. Fornalczyk
69. Podobas
70. Gazda
71. Piechaczek
72. Pokorny

AUSTRIA

73. Varga
74. Windisch
75. Kriz
76. Pescha
77. Mueller
78. Spinka

RUMUNIA

79. Braharu
80. Cohancius
81. Radulescu
82. Stoica
83. Zanoni
84. Ziegler

ZSRR

85. Wostriakow
86. Wjarawas
87. Kurbatow
88. Olizarenko
89. Sajdchuzin
90. Juczkow

FINLANDIA

91. Hankonen
92. Johansson
93. Louhivuori
94. Luoto
95. Myyrylaeinen
96. Virtanen

NORWEGIA

97. Johannssen
98. Lullau
99. Digerun
100. Westby
101. Bakke
102. Kvell

MONAKO

103. Misarelli
104. Aravecchia
105. Gratton
106. Mileci
107. Truc
108. Louis

SZWECJA

109. Koerberg
110. Stensson
111. Hiller
112. Fauhler
113. Bergkvist
114. Axelsson

SZWAJCARIA

115. Bigler
116. Echenard
117. Fortis
118. Marti
119. Ramoi
120. Rhomer

W derbach niespodzianka

ARKONIA pokonała Pogoń

ZUPEŁNĄ niespodzianką dla wielu tysięcy kibiców Pogoni był rezultat spotkania pomiędzy drużyną portowców a zespołem z Lasku Arkońskiego.

MECZ ten wygrali arkończycy w stosunku 2:0, a rezultat ten został ustanowiony już do przerwy. Mecz, do którego doszło znowu, po raz drugi w tym roku, nie stał na dobrym poziomie, ale był bardzo emocjonujący. Arkończycy zagrali jedno z najlepszych swoich spotkań i doprawdy nie można nikogo w tym zespole ani zganić ani wyróżnić.

PIŁKARZE Arkonii potraktowali ten mecz jako spotkanie prestiżowe i dali z siebie wszystko. Wynik jest jak najbardziej zasłużony. Zespół portowców w dalszym ciągu nie może się zrozumieć na boisku co jest chyba jakąś konsekwencją stałej zmiany zawodników. Jeśli już zmieniać, to z jakąś myślą na przyszłość i wystawiać młodych piłkarzy, którzy mogą być w przyszłości podporą pierwszoligowego zespołu. W sobotę mieliśmy wyjątkową okazję zobaczyć w akcji KRZYSZTOLIKA. Dlaczego więc trener Krygier nie odważył się na wypróbowanie innych nie mniej zdolnych młodych piłkarzy na początku meczu?

ARKONIA ma przed sobą 10-dniowe tournee po NRD. Mamy nadzieję, że nie będzie to wycieczka lecz poważnie potraktowane międzynarodowe spotkania. Trener Waśko nie boi się eksperymentów i wszystkie te zagrania będą miały jeden cel: wygrać ze Śląskiem Wrocław — najbliższym partnerem w ligowych spotkaniach. Mamy nadzieję, że szczecinacy osiągną ten cel. (rak)

DWUDNIOWY turniej piłkarski na stadionie Pogoni z udziałem zespołów zagranicznych — Banika Ostrawa i Dynama Berlin choć nie stał na zbyt wysokim poziomie, to jednak cieszył się dość dużym zainteresowaniem ze strony piłkarskiej publiczności. W ostatnim dniu turnieju przykrą niespodziankę sprawiła swym licznym sympatykom Pogoń, przegrywając po kompromitującej słabej grze z doskonale usposobioną Arkonią 0:2.

NIEWIELE pracy miał MENDALKO w meczu z Banikiem Ostrava. Przeważnie asekurowała go obrona, częściej jednak zawodzili strzałowo napastnicy czeskich górników.

BANIK wygrał... ale strzałami karnymi

O PIERWSZYM meczu turnieju XV-lecia niewiele można powiedzieć ponieważ obydwie drużyny potraktowały to spotkanie zupełnie ulgowo. Połowa gry tych dwóch zespołów nie przyniosła większych emocji już choćby z tej prostej przyczyny, że walka toczyła się nie o mistrzostwo, a o dalsze miejsca. Kiedy jednak piłkarze czechosłowaccy zaczęli stosować swój styl ostrej gry Niemcy odpowiedzieli tym samym. I dopiero wówczas zaczęła się „zabawa". Mało jest okazji oglądania takich twardych spotkań na naszych boiskach. Czescy ligowcy mieli przez prawie cały mecz przewagę, ale nie potrafili jej uwidocznić strzałowo. Po przerwie przewagę mieli Niemcy, ale powtarzali te same błędy co ich przeciwnicy. W sumie naszym zdaniem lepszym zespołem była drugoligowa Dynamo — Berlin. O rezultacie, i o zwycięstwie zadecydowały jednak strzały z pozycji karnej (5) które na swą korzyść przechylili Czechosłowacy (3:2). (x)

Tu TOTO

Totalizator Sportowy zawiadamia, że w zakładach piłkarskich z dnia 30 kwietnia 1960 r. stwierdzono:

1 rozwiązanie z 13 traf. wygrane po ok. 56.315 zł.
14 rozwiązań z 12 traf. wygrane po ok. 4.022 zł.
257 rozwiązań z 11 traf. wygrane po ok. 219 zł.
2176 rozwiązań z 10 traf. wygrane po ok. 26 zł.

Na specjalny konkurs Toto-Lotka na dzień 1 maja 1960 r. wpłynęło ogółem 2.634.158 rozwiązań. Zgodnie z regulaminem na wygrane wszystkich stopni przypada kwota 8.631.158 zł. W Białymstoku w czasie meczu piłki nożnej pomiędzy młodzieżowymi reprezentacjami Olsztyna i Białegostoku wylosowano następujące dyscypliny sportowe:

bieg p. płotki	nr 3
jazda szyb. na l	nr 12
kolarstwo	nr 16
piłka nożna	nr 22
rzut młotem	nr 30
siatkówka	nr 38
oraz dyscyplina dodatkowa bojery	nr 2

Kameleonowa forma „czarnych juniorów"

W PRZEDOSTATNIEJ kolejce spotkań w I lidze juniorów, drużyna CZARNYCH Szczecin dostała od szkolnego zespołu CHROBREGO solidne lanie (0:16). Może to właśnie poskutkowało, bo już w następnej kolejce spotkań Czarni pokonali juniorów Arkonii. Do przerwy przy minimalnej przewadze spółdzielcy prowadzili 1:0, a po przerwie już zdecydowanie panowali na boisku, zdobywając drugą bramkę.

Nie rozegrane w niedzielę spotkanie w Barlinku pomiędzy Pogonią i Odrą Chojna zostało przełożone na termin późniejszy. Ostatnia tabela przedstawia się następująco:

1. Pogoń Szcz.	15	24	45:19
2. Dąb Dębno	15	22	47:20
3. Błękitni	15	20	47:16
4. Chrobry	15	17	47:20
5. Czarni	15	16	25:34
6. Odra Chojna	14	13	31:30
7. Arkonia	15	12	13:25
8. Pionier	15	11	24:28
9. Osadnik	15	9	19:31
10. Pogoń Barl.	14	3	7:65

(m)

Piłkarze Bułgarii, Francji i Indii w finale olimpijskim

W Sofii rozegrane zostało międzypaństwowe spotkanie piłkarskie z cyklu eliminacji przedolimpijskich Bułgaria—Rumunia. Wygrali piłkarze Bułgarii 2:1 (2:0). Bramki dla zwycięzców zdobyli Jordanow i Rakarow. Punkt dla Rumunii uzyskał Tataru.

Spotkaniem tym zakończone zostały rozgrywki w III europejskiej grupie eliminacyjnej. Ostatecznie pierwsze miejsce zajęła Bułgaria i weźmie ona udział w turnieju olimpijskim we Włoszech. Warto podać że triumfator ostatniej olimpiady zespół ZSRR uplasował się dopiero na drugiej pozycji i został wyeliminowany.

• • •

Piłkarska reprezentacja Francji zakwalifikowała się do finału turnieju olimpijskiego. W ostatnim meczu, rozegranym 1 maja w Chambery, Francja pokonała Szwajcarię 1:0 (1:0). Francuzi zajęli pierwsze miejsce w swojej grupie eliminacyjnej, mając 6 pkt. wyprzedzając Luksemburg 4 pkt. i Szwajcarię — 2.

• • •

Wobec 85 tys. widzów odbyło się w Djakarcie rewanżowe spotkanie z cyklu eliminacji przedolimpijskich Indie — Indonezja. I tym razem triumfowali piłkarze Indii 2:0 (0:0). Pierwszy mecz tych zespołów rozegrany przed dwoma tygodniami w Kalkucie przyniósł zwycięstwo piłkarzom Indii 4:2. Tak więc Indie są drugą drużyną obok Turcji, która zakwalifikowała się ze strefy azjatyckiej na Igrzyska Olimpijskie w Rzymie.

Defiluje kolumna kolarzy

W POCHODZIE 1 majowym nie mogło zabraknąć sportowców. Przed trybuną przedefilowało ich kilkuset, a jedną z bardziej malowniczych grup była kolumna kolarzy (na foto).

MISTRZOWSKIE BIEGI w mistrzowskim wykonaniu

SZCZECINIACY lubią lekkoatletykę — dali temu zresztą wyraz już nie raz. Komplet widzów zawsze zapełni trybuny stadionu Pogoni, oczywiście pod warunkiem, że na bieżni, skoczniach i rzutni staną zawodnicy w pełnym tego słowa znaczeniu. Od 15 lat czekaliśmy na ten moment. Marzenia tysięcy miłośników lekkoatletyki spełniły się wczoraj, kiedy ponad 50-ciu najlepszych „millerów" i długodystansowców Kadry Narodowej stanęło na starcie. Nie tylko finałowe spotkania piłkarskie, lecz nazwiska: CHROMIKA, KRZYSZKOWIAKA, JOCHMANA, LEWANDOWSKIEGO, ORYWAŁA, MAKOMASKIEGO i całej czołówki naszych biegaczy, ściągnęły na stadion Pogoni tysiące...

A BYŁO na co popatrzeć! Pierwsze emocje zaczęły się wówczas gdy na starcie biegu 1000 m stanął Stefan LEWANDOWSKI w asyście Kaźmierskiego, Barana i, jak się później okazało, rewelacyjnego LIPKOWSKIEGO. „Latający doktór", duma szczecińskiej lekkoatletyki, nie zawiódł. Od startu bieg w szybkim tempie prowadził Baran. Po kilkuset metrach na czoło wyszedł Lewandowski. Baran, który uległ kontuzji, spadł na dalsze miejsce. Teraz już wydawało się, że Stefan zwycięży bez trudu. Na 200 m przed metą niespodziewany atak przeprowadził raczej mało znany Lipkowski. Ten niezwykle ambitny biegacz metr po metrze zbliżał się do Lewandowskiego. Tuż, tuż przed metą obydwaj zawodnicy walczyli już pierś w pierś. Jednak prawie na samej mecie szczecinianin o milimetry pierwszy przekracza linię końcową biegu, zwyciężając jak na początek sezonu w niezłym czasie 2.25,2 sek. Drugim był Lipkowski, który uzyskał ten sam czas.

NAJWIĘKSZE jednak zainteresowanie wzbudził bieg na dystansie 2 tys. m. Wzięli w nim udział: rekordzista świata na 3.000 m z przeszkodami Jerzy CHROMIK, dwukrotny mistrz Europy — Zdzisław KRZYSZKOWIAK, dwukrotny halowy mistrz USA na 1.000 y — Zbigniew ORYWAŁ i nadzieja Polski na długich dystansach — Marian JOCHMAN. Bieg od startu poprowadził Krzyszkowiak. Prawdziwa walka zaczęła się na 150 m przed metą, kiedy to wśród ogłuszającego dopingu ponad 10.000 widzów Jochman w szybkim tempie zaczął odrabiać dystans dzielący go od lidera. Niemal na samej mecie Jochman wyprzedził Krzyszkowiaka, a trzecim był Zbigniew Orywał.

Z pozostałych konkurencji na wyróżnienie zasłużyła niezwykle dynamicznie biegnąca Beata ŻBIKOWSKA, która zwyciężyła w biegu na 800 m uzyskując dobry czas 2.12,4 sek.

Podobała się również młodziutka zawodniczka Czarnych Krysia Lembasówna, która jak na początek sezonu uzyskała bardzo dobry wynik w skoku w dal 5.50 m.

Wśród szczecińskich sprinterów wyrasta nowy talent. Jest nim BĄCALSKI (Czarni), a jego wynik 23,5 sek. pod silny wiatr na końcowych 100 metrach jest zapowiedzią dalszych postępów tego utalentowanego biegacza. Po raz drugi w tym sezonie wynik lepszy od dotychczasowego rekordu województwa juniorów w skoku o tyczce uzyskał KUCIN. Tym razem skoczył 3.45, a styl w jakim pokonał tę wysokość zapowiada, że już w najbliższych zawodach rezultat w granicach 3.70 m nie sprawi mu chyba specjalnych trudności.

W imieniu tysięcy miłośników lekkoatletyki w Szczecinie zwracamy się z apelem do organizatorów. Prosimy o bardziej sprężystą organizację imprezy i zaopatrzenie startera w sprawnie działające pistolety, gdyż serie niewypałów mogą wyprowadzić z równowagi nie tylko startera, zawodników, ale i tych wszystkich, którzy z napięciem obserwują imprezę.

A OTO uzyskane wyniki: kobiety — 800 m 1) Wawrzynek (Katowice 1.17,0; 2) Jankowska (Katowice) 1.17,1; 3) Pacak (Wałbrzych) 1.20,6; 5) Trybuchuówna (Czarni) 1.21,6; 800 m 1) Żbikowska (Bydgoszcz) 2.12,4; 2) Walasek (Katowice) 2.13,0; 3) Łukaszczyk (Bydgoszcz) 2.15,2.

Mężczyźni: 400 m 1) Makomaski (Warszawa) 49,2; 2) Jakubowski — 49,3; 800 m 1) Boguszewicz (Gdańsk) 1.55,2; 2) Donarski (Łódź) 1.55,3; 1.500 m 1) Matyjek (Warszawa) 3.59,3; 2) Szulik (Rybnik) 3.59,4; 3) Golda (Gdańsk) 3.59,8; 5) Wilkowski (Pogoń) 4.00,6; 1.500 m 1) Matthias (Bydgoszcz) 3.56,0; 2) Motyl (Poznań) 3.56,2; 5) Chojnacki (AZS Szczecin) 3.59,2; 3.000 m 1) Kierlewicz (Warszawa) 8.35,0; 2) Dobija (Wrocław) 8.37,4; 3) Stritof (Jugosławia) 8.38,0; skok wzwyż: Tymosiewicz (AZS Szczecin) 1.75; pchnięcie kulą mężczyzn 1) Puchalski (Pogoń) 13.79; 2) Bienias (Pogoń) 13.79; pchnięcie kulą kobiet 1) Jestadt (Pogoń) 10.55; 2) Kilianek (AZS Szczecin) 9.42. (X)

Ciekawe regaty wioślarskie na Odrze

Regaty wioślarskie, które odbyły się w Szczecinie na Odrze były sprawdzianem kadry olimpijskiej. Jak twierdzą fachowcy tegoroczny system treningów zdał egzamin. Jedynie trudne warunki atmosferyczne — przeciwny wiatr oraz zimno — nie sprzyjały osiągnięciu imponujących czasów.

A OTO wyniki osad olimpijskich:

W czwórkach ze sternikiem zwyciężyła osada BTW Bydgoszcz — 7.32,2; przed WKS Zawiszą Bydgoszcz — 7.37,4 i AZS Wrocław 7.38,0.

Bieg ósemek wygrała osada AZS Wrocław 7.01,2 przed Zawiszą Bydgoszcz — 7.02,8 i drugą reprezentacją tego klubu — 7.10,0.

Bieg jedynek wygrał Teodor Kocerka AZS Szczecin 8.28,8 przed Kubiakiem Zawisza Bydgoszcz — 8.36,4. Również w dwójkach podwójnych wygrała reprezentacja AZS Szczecin w składzie: Kocerka — Kurowski—7.56,6 przed dwójką Kubiak — Lewandowski Zawisza Bydgoszcz — 8.1,5.

W czwórkach bez sternika najlepsi okazali się wioślarze BTW — Bydgoszcz — 7,27, drugie miejsce zajął AZS Wrocław — 7.38,8, a trzecie reprezentacja Magdeburga (NRD) — 7.41,6.

WYDAWCA: Szczecińskie Wydawnictwo Prasowe RSW „PRASA" w Szczecinie. REDAKCJA i ADMINISTRACJA: Szczecin, pl. Hołdu Pruskiego 8, III p., Naczelny Redaktor — Bolesław Zajkowski. TELEFONY: centrala 330-21, sekretariat nacz. redaktora 57-11, zastępca nacz. redaktora 330-21 (wewn. 21), sekretarz redakcji 78-21, dział miejski 62-35, dział łączności z czytelnikami 50-21, dział sportowy 37-77, dział morski 50-21, Biuro Ogłoszeń 3-44-44, redakcja nocna (po godz. 21) 3-78-91, dalekopisy 35-14. PRENUMERATA: Zamówienia na prenumeratę indywidualną przyjmuje Przedsiębiorstwo Upowszechnienia Prasy i Książki „RUCH" w Szczecinie — konto PKO Nr K-13770-116 oraz wszystkie Urzędy Pocztowe i listonosze. DRUK: Szczecińskie Zakłady Gr... P-6